

aktiv.



Magnhildrud alle 1B, 1809 ASKIM

Pen og moderne leilighet i 1. etasje med bl.a nytt bad, nytt kjøkken, 2 soverom



Eiendomsmegler MNEF

Bente Børud

Mobil 993 89 932

E-post bente.borud@aktiv.no

Aktiv Eiendomsmegling Askim

Stasjonsmester Frost gate 18, 1802 Askim.
TLF. 69 88 84 44

Nøkkelinformasjon

Prisant.:	Kr 2 790 000,-
Omkostn.:	Kr 70 990,-
Total ink omk.:	Kr 2 860 990,-
Selger:	Hbygg AS
Salgsobjekt:	Tomannsbolig
Eierform:	Eiet
Byggeår:	1915
BRA-i/BRA Total	66/66 kvm
Tomtstr.:	712 m ²
Soverom:	2
Antall rom:	4
Gnr./bnr.	Gnr. 53, bnr. 74
Oppdragsnr.:	1102240019

Magnhildrud alle 1B!

Eiendommen ligger ca. 1 fra indre sentrum av Askim. Askim sentrum kan tilby stort utvalg av butikker, spisesteder og kino, samt post i butikker, flere apotek, vinmonopol, flere banker, bibliotek, flere treningssentre, Østfoldbadet, Kulturhuset og offentlig kommunikasjon. Det er ca. 55 minutter med buss/tog til Oslo Sentralbanestasjon. Friområder og turterreng i nærområdet.

Vi ses på visning!



Innhold

Nøkkelinformasjon	2
Om eiendommen	6
Tilstandsrapport	30
Egenerklæring	55
Nabolagsprofil	61
Budskjema	71



VELKOMMEN INN



FOTO
etertera

Tegningen Lages Med Cubicasa-teknologi. Ikke Målbar Tegning, Avvik Kan Forekomme.

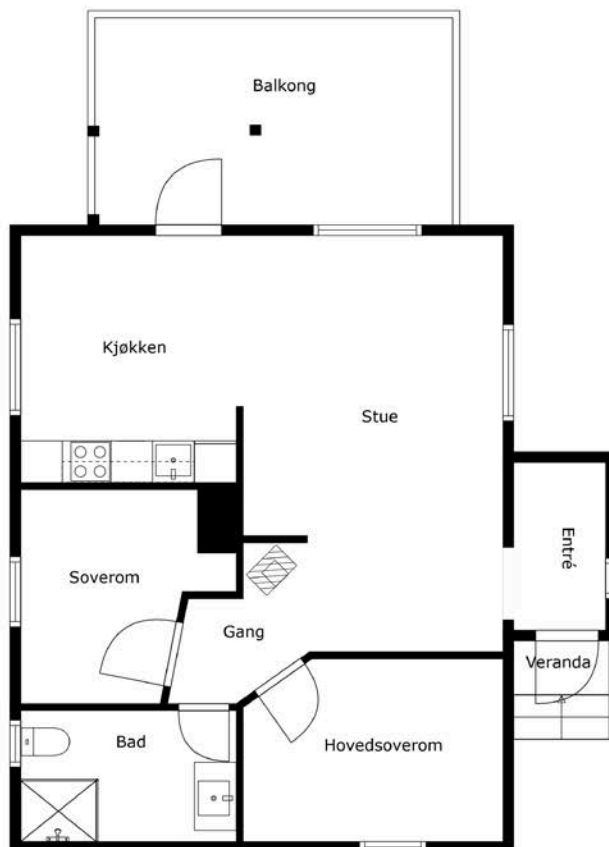

Plantegningen er ikke i målestokk og noe avvik kan forekomme.
Megler/selger tar ikke ansvar for evt. feil.

Om eiendommen

Om boligen

Areal

BRA - i: 66 m²

BRA totalt: 66 m²

Tomtetype

Eiet

Tomtestørrelse

712 m²

Beliggenhet

Meget attraktiv og sentrumsnær beliggenhet med solrike og barnevennlige omgivelser.

Ca. 900 meter gangavstand til tog/buss-stasjonen. Østfoldbadet og Askim kulturhus

ligger kun ca. 500 meter fra eiendommen. Askimtorget kjøpesenter 600 meter unna.

Gangavstand til skoler.

Servicetilbud:

Alt du trenger ligger innenfor en radius av 15 minutter, blant annet bank, lege, tannlege,

idrettsplass, idrettshall, Østfoldbadet, butikker, helsestudioer, restauranter, kino,

kaffebar og gallerier. Med boligområdets nære beliggenhet til friområder, har man

gode muligheter for forskjellige former for friluftaktiviteter.

Litt om Askim:

Askim ligger sentralt ved E18. Askim er attraktiv for bosetting og næringsliv.

Næringslivet er omfattende og variert, og det legges vekt på å skape et godt sosialt,

fysisk og kulturelt miljø. Mange regionale funksjoner og aktiviteter knyttet til

næringsliv, handel, offentlige virksomheter, helse, kultur og fritid, er i dag lokalisert til

Askim.

Bebyggelsen

Del av horisontaldelt tomannsbolig med beliggenhet i 1. etasje, bygning ble rehabilitert i 2023-2024.

Veletablert boligområde bestående av eneboliger, tomannsboliger og småhus.

Bygningssakkyndig

Moen Takst AS

Type takst

Boligsalgsrapport

Byggemåte

Grunnmur i betong. Veggene har trekonstruksjon, type reisverk.
Fasade/kledning har liggende bordkledning. Takkonstruksjon i tre, type saltak. Taktekkingen er av stål-/aluminiumsplater, nye for ca. 10 år siden. Bygningen har PVC-vinduer med 2- lags glass, fra 2023.

For mer informasjon se vedlagte tilstandsrapport avholdt 13.03.2024 teknisk beskrivelse av eiendommen.

Innhold

Velkommen til Magnhildrud alle 1B!

Her finner du en nyrenovert leilighet i første etasje i en halvpart av tomannsbolig. Boligen fremstår med normal standard på innredninger og utstyr.

Leiligheten ligger i 2. etasje og inneholder bl.a. entré, gang, kjøkken med integrerte hvitevarer, åpen løsning mot stue, flislagt pent bad/vaskerom og 2 soverom. Lagerrom i kjeller.

Eiendommen ligger ca. 1 fra indre sentrum av Askim. Askim sentrum kan tilby stort utvalg av butikker, spisesteder og kino, samt post i butikker, flere apotek, vinmonopol, flere banker, bibliotek, flere treningssentre, Østfoldbadet, Kulturhuset og offentlig kommunikasjon. Det er ca. 55 minutter med buss/tog til Oslo Sentralbanestasjon. Friområder og turterreng i nærområdet.

Standard

Kjøkken med åpen løsning mot stue, hvor det er plass til spisegruppe. Innredningen er fra 2023, type IKEA, og har slette, lyse fronter og laminerte benkeplater. Kjøkkenet er utstyrt med integrert komfyr, mikrobølgeovn samt induksjonstopp. Kjøkkenvasken av rustfritt stål, er nedsenket i benkeplaten og inneholder vaskehum. Kjøkkenventilator med kullfilter.

Nytt bad med flislagte overflater på vegger og gulv. Badet er innredet med servantinnredning med slette fronter samt overhengende speil med belysning, dusj og vegghengt toalett.

2. etasje:

Gulv: Laminat i oppholdsrom. Fliser i bad.

Vegger: Sparklede og malte plater. Fliser i bad.

Himlinger: Sparklede og malte plater.

Taktekking,TG2

Taktekkingen er av stål-/aluminiumsplater. Taket er besiktiget fra bakkenivå. - Nye takplater for ca. 10 år siden. Undertaket ble ikke byttet i forbindelse med omlegging av taket.

Mer enn halvparten av forventet brukstid er passert på undertak.

Nedløp og beslag,TG2

Pipe er beslått med blikk over taket. Takrenner, nedløp og beslag er av overflatebehandlet stål.

- Det er ikke tilfredsstillende bortledning av vann fra taknedløp ved grunnmur.
- - Åpent inn mot undertaket ved utstikk til leilighet i 2. etasje. Fare for unødvendig fuktpåkjenning. Kan resultere til fuktskader i tak- og veggkonstruksjon. - Takvann er ikke ledet bort fra grunnmuren. Regnvann og smeltevann må ikke renne inn mot bygningen, vann fra taknedløp må ledes bort.

Veggkonstruksjon,TG2

Veggene har trekonstruksjon, type reisverk. Fasade/kledning har liggende bordkledning. - Vegger er tilleggsisolert og kledd om i 2023/2024. - Eldre vegger i bygget, ukjent tilstand bak kledning. - Det kan være utettheter i tilslutning mellom bygningsdeler, rundt vinduer/dører og ved gjennomføringer som bør tettes. Utettheter ved tilslutninger mellom bygningsdeler kan være kompliserte å tette, og må ofte utføres i sammenheng med etterisoleringstiltak. Eksakt tilstand kan ikke sjekkes uten bygningsmessige inngrep.

- Det er avvik:
- - Ved inspeksjon så ble det påvist mangler på musetetting mellom yttervegg og kledning, musebånd tetter ikke tilstrekkelig mot kledning.

Takkonstruksjon/Loft,TG3

Takkonstruksjon i tre, type saltak. Tilgang til loft via luke i gang.

- Det er ingen lufting i konstruksjonen.
- Det er påvist fukt/råteskader i takkonstruksjonen.
- Begrenset med lufting ned av loftet, tilnærmet tett kasse utvendig, og det er ikke benyttet luftede takrennekroker. Skrå tretak med kaldt loft anbefaler en ca. 50 mm kontinuerlig spalte. God og kontinuerlig lufttetting i himling er viktig, slik at luftlekkasjene reduseres til et minimum og risiko for skader reduseres. - Ikke benyttet ventilerte takrennekroker. Dette hindrer tilstrekkelig utlufting av taket/undertaket. God lufting er viktig, slik at risiko for skader reduseres. - Påvist råteskader i utvendig kasse og takbjelke, trolig fra tidligere lekkasjer.
- Lufting/ventilering bør forbedres.
- Råteskadede konstruksjoner må skiftes ut.

Vinduer,TG2

Bygningen har PVC-vinduer med 2-lags glass, fra 2023.

- Det er påvist avvik rundt innsettingsdetaljer.

-- Påvist manglende vannbrett over vinduer. Vannbrettbeslag og tetting rundt vinduet, må utføres regntett for å unngå lekkasjer og fuktskader i veggen. Det er ingen krav til vannbrett/besalg, dog anser takstmannen veggen som utsatt for værpåkjenninger, hvor bruk av vannbrett over vinduer er anbefalt.

Bygningen har krypkjeller under trebjelkelag og stubbegulv.

- Det er stedvis påvist fuktnivå som tilsier at konstruksjonen kan ha fuktskader. Overvåk konstruksjonen jevnlig. Avviket kan medføre behov for tiltak, men bør observeres over tid.

Grunnmur og fundamenter, TG2

Bygningen har betong grunnmur.

- Grunnmuren har sprekkdannelser.

-- Påvist noe sprekker i mur. Når det oppstår sprekker i puss/mur vil vannbelastningen og faren for frostskaider øke. Skrå sprekker/riss er et symptom på setninger. Horisontal sprekke/riss i grunnmur skyldes sannsynligvis innpressing av kjellervegg. Anbefaler å følge med på videre utvikling.

-- Lokal utbedring må utføres for å lukke avviket. Dog anbefalt å følge med på videre utvikling.

Forstøtningsmurer, TG3

Forstøtningsmurer er av betongstein til kjellernedgang.

- Det mangler rekkverk/annen sikring på forstøtningsmuren(e) ut ifra dagens krav.

-- Støttemur mangler rekkverk. Hovedregelen er at forstøtningsmurer som ligger minimum 50 cm over bakken med hardt underlag, skal sikres med rekkverk.

- Rekkverk/annen sikring på forstøtningsmur må settes opp/utbedres.

Terrengforhold, TG2

- Det er påvist dårlig fall eller flatt terreng inn mot grunnmur og dermed muligheter for større vannansamlinger.

-- Terrenget har stedvis ikke fall fra grunnmuren, dette kan føre til unødig fuktbelastning mot grunnmuren. Det er viktig at terrenget heller riktig i områder ved grunnmuren. Overflatevann skal hurtigst mulig vekk for å unngå unødvendige fuktbelastninger på utvendig fuktsikring og drenering.

Utvendige vann- og avløpsledninger, TG2

- Mer enn halvparten av forventet brukstid er passert på utvendige avløpsledninger.

- Mer enn halvparten av forventet brukstid er passert på utvendige vannledninger.

Veggene har trekonstruksjon, type reisverk. Fasade/kledning har liggende bordkledning.

- Vegger er tilleggsiolert og kledd om i 2023/2024.

- Eldre vegger i bygget, ukjent tilstand bak kledning.

- Det kan være utettheter i tilslutning mellom bygningsdeler, rundt vinduer/dører og ved

gjennomføringer som bør tettes. Utettheter ved tilslutninger mellom bygningsdeler kan være kompliserte å tette, og må ofte utføres i sammenheng med etterisoleringstiltak. Eksakt tilstand kan ikke sjekkes uten bygningsmessige inngrep

Innbo og løsøre

Bransjens liste over løsøre og tilbehør legges til grunn for salget dersom ikke annet fremkommer av salgsoppgaven. Listen følger vedlagt salgsoppgaven. Det er full avtalefrihet om hva som skal følge med bolig og fritidsbolig ved salg. Hvis hvitevarer og/eller annet teknisk utstyr medfølger, gis det ingen garantier i forhold til tilstand, funksjonalitet og levetid på disse.

Hvitevarer

Kun hvitevarer som er spesifikt angitt i salgsoppgaven, følger med. Dette gjelder uavhengig av om hvitevaren(e) eventuelt kan anses som integrerte.

TV/Internett/Bredbånd

Fiber i gata

Parkering

Parkering på felles gårdsplass

Diverse

Eiendommen er under seksjonering.

Energi

Oppvarming

Leiligheten blir oppvarmet via elektrisitet og vedovn.

Energikarakter

Ikke angitt

Energifarge

Ikke angitt

Økonomi

Tot prisant. ekskl. omk.

Kr 2 790 000

Kommunale avgifter

Kr 13 192

Kommunale avgifter år 2024

Info kommunale avgifter

De kommunale avgiftene omfatter vann- og avløpsgebyr, renovasjonsgebyr samt feie- og tilsynsavgift. Det gjøres oppmerksom på at det kan forekomme variasjon i avgiftene som følge av forbruk og eventuelle kommunale endringer av gebyr/avgift

Info formuesverdi

Man har per salgsoppgavedato ikke klart å finne en registrert formuesverdi på eiendommen. Det må påregnes at formuesverdi vil bli satt/innført i forbindelse med eierskifte. Formuesverdien settes da etter de ordinære reglene for formuesfastsettelse av boligeiendom, enten som primærbolig eller sekundærbolig (avhengig av bruken). Skatteetaten beregner en boligverdi (beregnet markedsverdi for bolig) basert på SSBs statistiske opplysninger om omsatte boliger. I beregningen tas det hensyn til boligens beliggenhet, areal, byggeår og type bolig. Formuesverdien er 25 prosent av markedsverdi for primærbolig og 95 prosent for sekundærbolig for inntektsåret 2022 og 100 prosent for inntektsåret 2023. Ytterligere informasjon finnes på skatteetaten.no.

Andre utgifter

Utover det som er nevnt under punktet «kommunale avgifter» og fyll inn eventuelle andre relevante punkt, påløper kostnader til for eksempel strøm, fyring/brensel, forsikring, innvendig/utvendig vedlikehold og abonnement til tv og internett.

Tilbud lånefinansiering

Aktiv Eiendomsmegling samarbeider med sparebankene i Eika Alliansen om formidling av finansielle tjenester. Ta gjerne kontakt med megler for formidling av et uforpliktende tilbud om finansiering. Meglerforetaket kan motta provisjon ved formidling av finansielle tjenester.

Offentlige forhold

Eiendommens betegnelse

Gårdsnummer 53, bruksnummer 74 i Indre Østfold kommune.

Tinglyste heftelser og rettigheter

På eiendommen er det tinglyst følgende heftelser og rettigheter som følger eiendommens matrikkel ved overskjøting til ny hjemmelshaver:

3118/53/74:

18.03.1930 - Dokumentnr: 900183 - Bestemmelse om veg

Med flere bestemmelser

Gjelder denne registerenheten med flere

09.09.1976 - Dokumentnr: 5532 - Erklæring/avtale
Bestemmelse om tilknytning til offentlig spillevannskloakk
Gjelder denne registerenheten med flere

12.08.2024 - Dokumentnr: 1796151 - Bestemmelse om adkomstrett
Rettighetshaver: Knr:3118 Gnr:53 Bnr:920

12.08.2024 - Dokumentnr: 1796258 - Bestemmelse om vannledning
Rettighetshaver: Knr:3118 Gnr:53 Bnr:920
Bestemmelse om vedlikehold av anlegg/ledninger

12.08.2024 - Dokumentnr: 1796286 - Bestemmelse om spillvann/drensvann/
stikkrenner
Rettighetshaver: Knr:3118 Gnr:53 Bnr:920

23.04.1915 - Dokumentnr: 900010 - Registrering av grunn
Denne matrikkelenhet opprettet fra:
Knr:3118 Gnr:53 Bnr:66

02.05.1936 - Dokumentnr: 900557 - Registrering av grunn
Utskilt fra denne matrikkelenhet:
Knr:3118 Gnr:53 Bnr:248

01.01.2020 - Dokumentnr: 1371895 - Omnummerering ved kommuneendring
Tidligere: Knr:0124 Gnr:53 Bnr:74

01.01.2024 - Dokumentnr: 830856 - Omnummerering ved kommuneendring
Tidligere: Knr:3014 Gnr:53 Bnr:74

07.08.2024 - Dokumentnr: 1782469 - Registrering av grunn
Utskilt fra denne matrikkelenhet:
Knr:3118 Gnr:53 Bnr:920
Elektronisk innsendt

12.08.2024 - Dokumentnr: 1795933 - Bestemmelse om adkomstrett
Rettighet hefter i: Knr:3118 Gnr:53 Bnr:920

Ferdigattest/brukstillatelse

Det er utstedt ferdigattest på eiendommen datert 08.05.2024

Ferdigattest/brukstillatelse datert

08.05.2024.

Vei, vann og avløp

Tilknyttet offentlig vannverk via private stikkledninger.

Tilknyttet offentlig kloakk, via private stikkledninger

Privat vei

Dersom eiendommen har slamavskiller/septiktank, ligger den trolig i et område der kommunen planlegger sanering av avløpsnett. I forbindelse med framtidig kommunal sanering vil eiendommen få pålegg om utkobling av septiktanken og, om nødvendig, utbedring av privat stikkledning.

For eiendommer som ikke har tilfredsstillende separat avløpssystem, må eier påregne kostnader til utbedring av dette. Det kan være kostnader til legging av nye stikkledninger for avløp og tilknytningsavgift til offentlig anlegg, eller en oppgradering av det private avløpssystemet som imøtekommer de til enhver tid gjeldende regler. Indre Østfold kommune er i gang med å utarbeide nye planer for sanering og utbedring av kommunalt avløpsnett, og berørte eiendommer vil bli varslet. Vi legger ut informasjon på kommunens hjemmeside når ny saneringsplan er klar

Regulerings og arealplaner

Reguleringsplanen: Magnhildrud - Henstad Allé Id 012419710001 Omlegging av E-18. Askim sentrum. Del 1. Id 012419770001 med formål kjørevei og boliger datert 11.01.71 og 16.02.1977.

Kommuneplan: Kommuneplanens arealdel Id 0124201701 med formål Boligbebyggelse, Nåværende for periode 2018-2030.

Boligen inngår ikke i reguleringsplanen og vil ved riving, for eksempel ved brann el.l, ikke kunne påregnes oppbygd på samme plass på tomten (jfr. byggegrensen). Enhet byggesak kan også med hjemmel i reguleringsplanen avslå søknad om tilbygg/påbygg. Deler av boligen ligger i konflikt med regulert byggegrense langs veien. Boligen er ikke markert med tykk svart strek. Tykk svart strek på boligens linjer betyr at den er unntatt fra byggeforbudssonen langs veien. (Garasjer er i noen reguleringsplaner tillatt.) Det er gitt dispensasjon fra regulert byggegrense til veien for endring av enebolig til horisontaldelt tomannsbolig. Nåværende eier av eiendommen med gbnr 53/74 har søkt om å fradele den vestlige delen av eiendommen (se vedlagt situasjonskart). Søknaden er, i skrivende stund, ikke ferdig behandlet/godkjent. Bakrunnen for ønsket om fradeling er planer om å oppføre en vertikaldelt tomannsbolig på den omsøkte fradelte eiendom. Det må påregnes at fradeling blir godkjent og at det vil medføre byggevirksomhet på ny eiendom i nær fremtid. Det er planlagt én felles innkjøring for alle boenhetene.

Reguleringsbestemmelse for eiendommen:

Eiendommen omfattes av en eldre reguleringsplan med manglende/utdaterte reguleringsbestemmelser. I

kommuneplanens bestemmelser for perioden 2018-2030 står det i §19.4:

- a) For planer uten bestemmelser gjelder bestemmelsene i punkt 5 nedenunder.
- b) For planer med bestemmelser gjelder bestemmelsene i punkt 5 nedenunder foran reguleringsplanens bestemmelser ved motstrid.

5. Nye bestemmelser for boligeiendommer uten eller med mangelfulle/utdaterte bestemmelser:

- a) Det tillates oppføring av 1 enebolig, 1 enebolig med sekundærleilighet eller 1 tomannsbolig, med tilhørende garasjer, uthus m.v.
- b) Det må settes av plass på minst 18 m² til minst en garasje plass pr. boenhet.
- c) Grad av utnytting fastsettes slik: Prosent bebygd areal må ikke overstige %-BYA = 25% av netto tomteareal. Kun den del av tomten som er regulert til byggeområde skal legges til grunn ved beregning av %-BYA. Utvendig parkering skal ikke regnes med i BYA.
- d) Bebyggelsen kan oppføres med maksimal mønehøyde 9,0 m og maksimal gesimshøyde 6,0 m, målt fra ferdig planert terrengs gjennomsnittsnivå rundt bygningen. Bygninger med pulttak eller flatt tak kan oppføres med maksimal gesimshøyde på 7,0 m, målt fra ferdig planert terrengs gjennomsnittsnivå rundt bygningen.
- e) Bygninger skal tilpasses terrenget og ikke omvendt. Tomter hvor terrenget tillater det, og hvor dette er dokumentert ved terrengsnitt, skal bebygges med underetasje. Fylling eller utsjaktning på mer enn 1,0 m i forhold til eksisterende terreng tillates ikke.

Adgang til utleie

Det er ikke kjent at det foreligger offentligrettslige regler som er til hinder for at hele eiendommen leies ut.

Legalpant

Kommunen har legalpant i eiendommen for forfalte krav på eiendomsskatt og kommunale avgifter/gebyrer.

Kommentar konsesjon

Erverv av eiendommen er konsesjonsfritt.

Kontraksgrunnlag

Salgs- og betalingsvilkår

Eiendommen skal overleveres til kjøper i tråd med det som er avtalt. Det er viktig at kjøper setter seg grundig inn i alle salgsdokumentene, herunder salgsoppgave, tilstandsrapport og selgers egenerklæring. Kjøper anses kjent med forhold som er tydelig beskrevet i salgsdokumentene. Forhold som er beskrevet i salgsdokumentene kan ikke påberopes som mangler. Dette gjelder uavhengig av om kjøper har lest dokumentene. Alle interessenter oppfordres til å undersøke eiendommen nøye, gjerne sammen med fagkyndig, før bud inngis. Kjøper som velger å kjøpe usett, kan som hovedregel ikke gjøre gjeldende som mangel noe kjøper burde blitt kjent med ved undersøkelse av eiendommen, eller som er tydelig beskrevet i salgsdokumentene. Hvis noe trenger avklaring, anbefaler vi at kjøper rådfører seg med eiendomsmegler eller en fagkyndig før det legges inn bud.

Kjøper har krav på at eiendommen er i henhold til avtalen. Hvis det ikke er avtalt noe særskilt, kan eiendommen ha en mangel dersom den ikke er slik kjøper må kunne forvente ut ifra blant annet boligens alder, type og synlige tilstand. Det samme gjelder hvis det er holdt tilbake eller gitt uriktige opplysninger om eiendommen som ikke er rettet i tide på en tydelig måte, og man må gå ut fra at opplysningen har virket inn på avtalen. En bolig som har blitt brukt i en viss tid, har vanligvis blitt utsatt for slitasje, og skader kan ha oppstått. Slik bruksslitasje må kjøper regne med, og det kan avdekkes enkelte forhold etter overtakelse som gjør utbedringer nødvendig. Normal slitasje og skader som trenger utbedring, er innenfor hva kjøper må forvente, og vil ikke utgjøre en mangel.

Boligen kan også ha en mangel hvis opplyst areal avviker fra faktisk størrelse. Avviket må være minst 2 prosent, og minst 1 kvadratmeter. Det er likevel ikke en mangel dersom selger godtgjør at kjøperen ikke la vekt på opplysningen, jf. avhendingsloven § 3-3 (2).

Ved beregning av et eventuelt prisavslag eller erstatning, må kjøper selv dekke tap/kostnader opp til et beløp på kr 10 000 (egenandel). Egenandel kommer først på tale når det er konstatert mangel ved eiendommen.

Hvis kjøper ikke er forbruker, selges eiendommen "som den er", og selgers ansvar er da begrenset, jf. avhl. § 3-9, første ledd 2. pkt. Avhl. § 3-3 (2) fravikes, og hvorvidt et innendørs arealavvik karakteriseres som en mangel vurderes etter avhl. § 3-8. Informasjon om kjøpers undersøkelsesplikt, herunder oppfordringen om å undersøke eiendommen nøye, gjelder også for kjøpere som ikke anses som forbrukere. Med forbrukerkjøp menes kjøp av eiendom når kjøperen er en fysisk person som ikke hovedsakelig handler som ledd i næringsvirksomhet.

Med mindre annet er avtalt forutsettes det at kjøpesum inkludert omkostninger er

innbetalt og disponibelt på meglerforetakets klientkonto innen overtakelse.

Overtakelse

Overtakelse etter nærmere avtale med selger.

Dersom annet ikke avtales, sendes skjøte/hjemmelsdokument for tinglysing i etterkant av overtakelse.

Budgivning

Budgivning i forbrukerforhold

Budgivere oppfordres til å legge inn bud elektronisk. Dette gjøres på eiendommens hjemmeside på aktiv.no, ved å bruke «Gi bud»-knappen. Ved elektronisk budgivning, samtykker budgiver til elektronisk kommunikasjon. Eiendomsmegler skal legge til rette for en forsvarlig avvikling av budrunden og kan ikke videreformidle bud med en kortere akseptfrist enn kl. 12.00 første virkedag etter siste annonserte visning. Etter klokken 11:30 anbefaler vi akseptfrist på minimum 30 minutter. Bud bør legges inn i god tid før konkurrerende buds akseptfrist utløper. For øvrig henvises til forbrukerinformasjon om budgivning i salgsoppgaven. Oppdragsgiver er oppfordret til å ikke ta imot bud direkte fra budgiver, men å henvise budgiver videre til megler. Som kjøper vil du få forelagt kopi av budjournal. Alle bud vil bli gjort kjent for kjøper og selger i handelen. Øvrige budgivere kan be om å få en kopi av budjournal i anonymisert form.

Budgivning utenfor forbrukerforhold

Budgivere oppfordres til å legge inn bud elektronisk. Dette gjøres på eiendommens hjemmeside på aktiv.no, ved å bruke «Gi bud»-knappen. Ved elektronisk budgivning, samtykker budgiver til elektronisk kommunikasjon. Det anbefales at hvert bud har en akseptfrist som muliggjør en forsvarlig avvikling av budrunden. Vi anbefaler minimum 30 minutter akseptfrist. Oppdragsgiver er oppfordret til å ikke ta imot bud direkte fra budgiver, men å henvise budgiver videre til megler.

Opplysningene i salgsoppgaven er godkjent av selger. Alle interessenter oppfordres imidlertid til grundig besiktigelse av eiendommen, gjerne sammen med fagmann før bud inngis.

Omkostninger kjøpers beskrivelse

2 790 000 Prisantydning

Omkostninger

15 100 Boligkjøperforsikring – fem års varighet (valgfritt)

2 800 Boligkjøperforsikring Help Pluss - ett års varighet (valgfritt)

69 750 Dokumentavgift

240 Panteattest kjøper

500 Tinglysningsgebyr pantedokument

500 Tinglysningsgebyr skjøte

70 990 Omkostninger totalt

86 090 (med Boligkjøperforsikring - fem års varighet)

88 890 (med Boligkjøperforsikring inkludert ett år med Help Pluss)

2 860 990 Totalpris. inkl. omkostninger

2 876 090 Totalpris. inkl. omkostninger (med Boligkjøperforsikring - fem års varighet)

2 878 890 Totalpris. inkl. omkostninger (med Boligkjøperforsikring inkludert ett år med Help Pluss)

Omkostninger kjøpers beløp

Kr 70 990

Hvitvaskingsreglene

Megler har plikt til å gjennomføre kundetiltak. Hvis kjøper ikke bidrar til at megler får gjennomført kundetiltak og dette fører til at transaksjonen ikke kan gjennomføres eller blir forsinket, misligholder kjøper avtalen. Etter 30 dager er misligholdet vesentlig. Dette gir selger rett til å heve og gjennomføre dekningsalg for kjøpers regning.

Personopplysningsloven

Personopplysninger blir behandlet i samsvar med personopplysningsloven.

Boligselgerforsikring

Selger har tegnet boligselgerforsikring som dekker selgers ansvar etter avhendingsloven begrenset oppad til MNOK 14. I den forbindelse har selger utarbeidet en egenerklæring som kjøper bør gjøre seg kjent med før budgivning.

Boligkjøperforsikring

Vedlagt i salgsoppgaven følger informasjon om Boligkjøperforsikring Pluss og Boligkjøperforsikring fra HELP Forsikring AS. Boligkjøperforsikring er en rettshjelpsforsikring som gir trygghet og profesjonell juridisk hjelp dersom det oppdages uventede feil eller mangler ved boligen de neste fem årene.

Boligkjøperforsikring Pluss har samme dekning som boligkjøperforsikring, med tillegg av fullverdig advokathjelp på viktige rettsområder i privatlivet. Les mer om begge

forsikringene i vedlagte materiell eller på help.no. Det gjøres oppmerksom på at boligkjøperforsikring kun kan tegnes av forbruker. Meglerforetaket mottar kr 4 500/5 100/5 700 i kostnadsgodtgjørelse, avhengig av boligtype, samt et tillegg på kr 1 000 ved salg av Boligkjøperforsikring Pluss.

Meglere vederlag

Det er avtalt provisjonsbasert vederlag tilsvarende 1,8% av kjøpesum for gjennomføring av salgsoppdraget. I tillegg er det avtalt at oppdragsgiver skal dekke tilretteleggingsgebyr kr 14.900,- oppgjørshonorar kr 5900,- og visninger kr 2500,-. Minimumsprovisjonen er avtalt til kr 45.000,-. Meglerforetaket har krav på å få dekket avtalte utlegg i henhold til oppdragsavtale totalt kr 240,-. Utleggene omfatter. Dersom handel ikke kommer i stand eller oppdraget sies opp, har megler krav på å få dekket avtalte vederlag og utlegg. Alle beløp er inkl. mva.

Oppdragsansvarlig

Bente Børud
Eiendomsmegler MNEF
bente.borud@aktiv.no
Tlf: 993 89 932

Aktiv Askim AS, Stasjonsmester Frost gate 18
1830 Askim
Tlf: 698 88 444

Salgsoppgavedato

10.09.2024









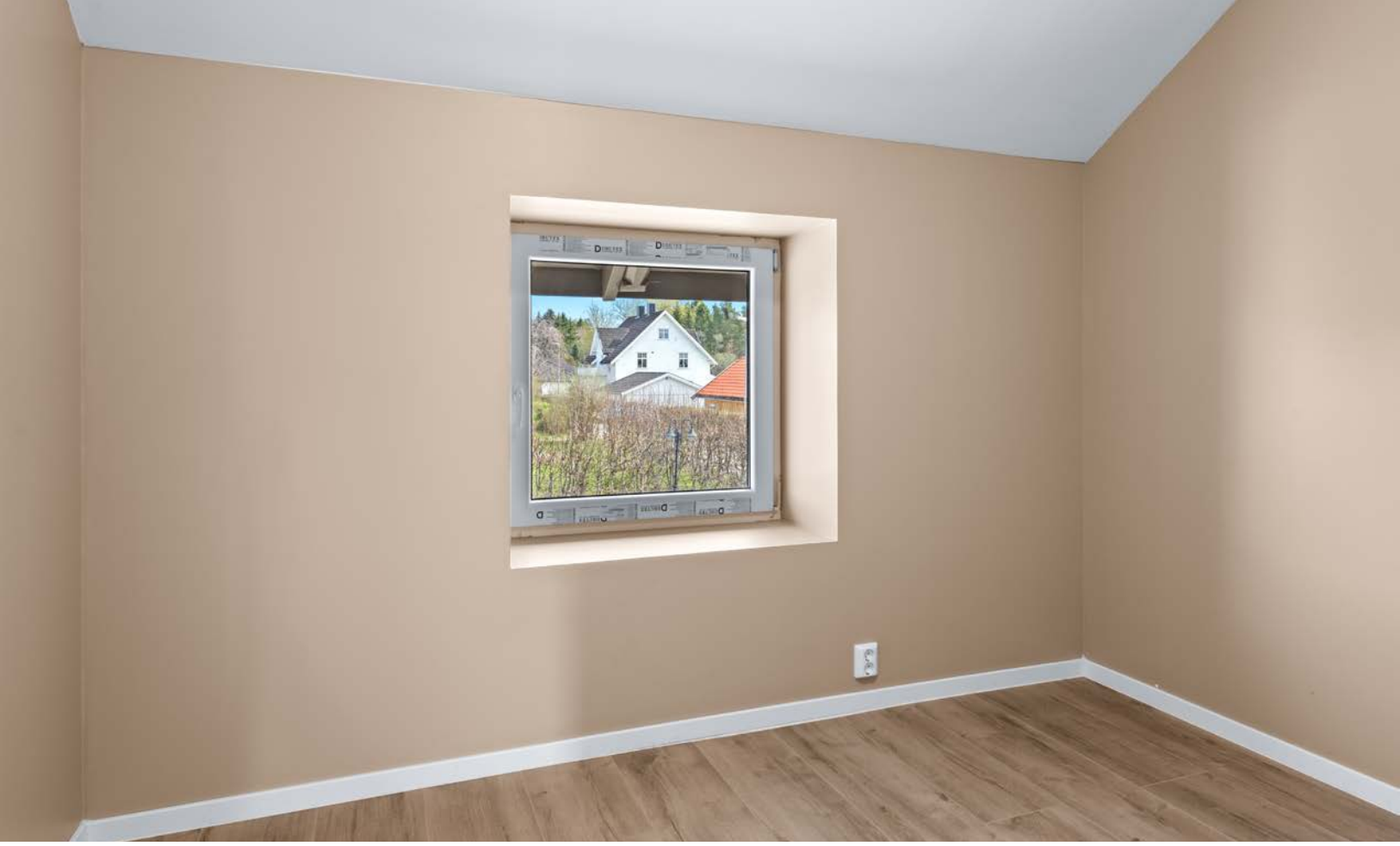









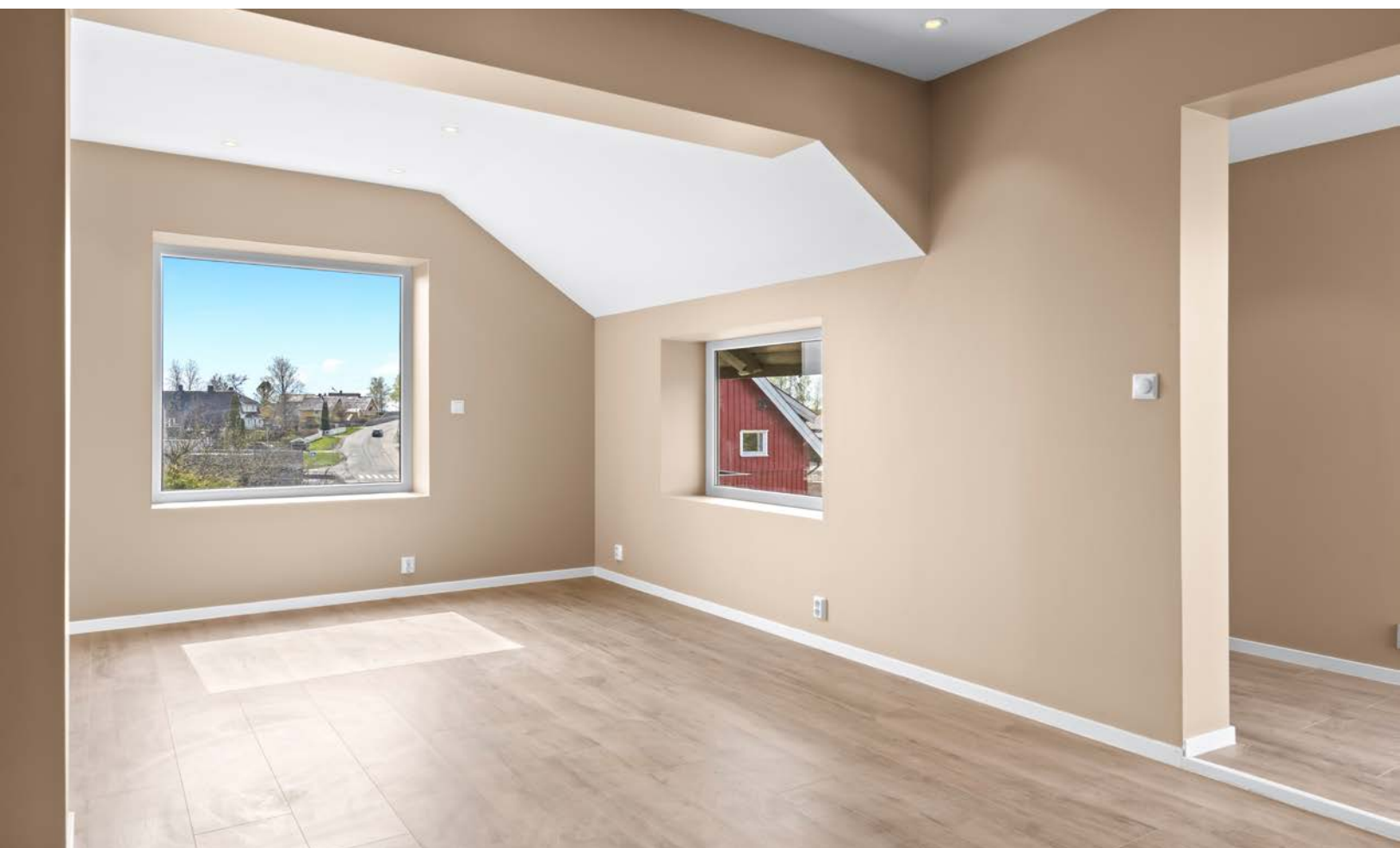

Vedlegg

Tilstandsrapport

 Tomannsbolig

 Magnhildrud alle 1 A, 1809 ASKIM

 INDRE ØSTFOLD kommune

 gnr. 53, bnr. 74

Sum areal alle bygg: BRA: 66 m² BRA-i: 66 m²



Befaringsdato: 13.02.2024

Rapportdato: 19.08.2024

Oppdragsnr.: 13975-2174

Referansenummer: RL1014

Autorisert foretak: Moen Takst AS

Sertifisert Takstingeniør: Are Johan Moen

Vår ref:



Rapporten kan brukes i inntil ett år etter befaringsdatoen, og kan ikke gjenbrukes ved flere boligsalg i denne perioden. For eiendomsoverdragelser fra 1.1.2024, må selger sørge for at areal i rapporten er oppdatert og følger ny bransjestandard for areal. Skjer det endringer, oppstår skader også videre på boligen, bør du som selger be om oppdatert rapport.

Norsk takst

Norsk takst er bransjeorganisasjonen for landets bygningssakkyndige og takstforetak, med om lag 1400 sertifiserte medlemmer fordelt på omtrent 1000 bedrifter. I boligomsetningen regnes takstrapportene som et helt avgjørende element i den informasjonen som gjøres tilgjengelig for kjøper. Årlig leverer medlemmene rundt 120.000 slike takster. Det gir unik oversikt over norske boliger, og bidrar til at alle oppdrag kan utføres med utgangspunkt i erfaringsbasert kvalitet.



Det stilles høye krav til utdanning, sertifisering og yrkesetikk. Norsk takst er opptatt av at boligomsetningen skal være trygg, og legger vekt på å opptre uavhengig av andre bransjeaktører. Bygningssakkyndige fakturerer sine tjenester uten hensyn til hvilken pris som oppnås, og skal heller ikke på annen måte ha noen egeninteresse knyttet til handelen.

Uavhengighet og god fagkunnskap har over tid bygget troverdighet og tillit. Både selger og kjøper skal kunne stole på bygningssakkyndiges vurderinger. For tilfeller der det likevel skulle oppstå misnøye med utført arbeid, har vi sammen med Forbrukerrådet etablert en klagenemnd.

Norsk takst har en sentral rolle i utviklingen av norske standarder, regler og profesjonsprinsipper, og representerer bransjen i alle relevante internasjonale fora. Dette sikrer at norske bygningssakkyndige tidlig kan tilpasse seg krav og bransjetrender fra utlandet, samtidig som takseringsfaget får en norsk stemme på verdensbasis. Organisasjonen bidrar i næringspolitisk sammenheng, og har vært en pådriver for å sikre at lover og regler gir trygghet for forbrukerne i boligomsetningen.

Moen Takst AS

Moen Takst er takstingeniør på fast eiendom i Indre Østfold (Askim, Eidsberg, Spydeberg, Trøgstad, Marker, Hobøl og Skiptvet) og Follo. Vi er medlem av Norsk Takst, det betyr at du kan stole på at jobben vi utfører for deg er grundig og at den følger alle nødvendige krav. Takstingeniørenes rolle er bygget på kjerneverdiene Tillit, Trygghet og Troverdighet.



Rapportansvarlig

Are Johan Moen
Uavhengig Takstingeniør
are@moentakst.no
415 58 912



Dette trenger du å vite om tilstandsrapporten



Hva er en tilstandsrapport?

En tilstandsrapport beskriver synlige skader/avvik eller tegn på skader/avvik på boligen. Rapporten fremhever vanligvis ikke positive egenskaper ved boligen.



Hva vurderer en bygningsakkyndig?

Den bygningsakkyndige vurderer boligen ut fra hva man kan forvente av en bygning av samme alder og type. Vurderingen gjøres som regel mot hvordan det var vanlig å bygge og regler som gjaldt da boligen ble oppført (søknadstidspunktet). Forhold som er vanlige for bygningens alder, slik som slitasje etter normal bruk regnes ikke som avvik.



Hva inneholder tilstandsrapporten?

Den bygningsakkyndige undersøker rom og bygningsdeler slik det kommer frem av [Forskrift til avhendingsloven](#). Tilstandsrapporten inneholder bare avvik som den bygningsakkyndige kan se eller kontrollere med enkle hjelpemidler. Det gjøres ikke nærmere undersøkelser slik som åpning av vegger eller andre bygningsdeler. I vegg mot våtrom og rom under terreng kan det borres et hull for å gjøre enkle undersøkelser slik som fuktøk.

Når du kjøper en brukt bolig

Når du kjøper en brukt bolig, er det viktig å være oppmerksom på at dette ikke kan sammenlignes med å kjøpe en ny bolig. Måten boligen ble bygget på kan være annerledes enn i dag. Bygninger svekkes over tid, og utsettes for slitasje blant annet på grunn av bruk og vær og vind. Mange boliger fornyes helt eller delvis, noen i flere omganger, eller det oppføres tilbygg. Særlig for boliger som er pusset opp eller endret, er det viktig å merke seg at fornyelse av overflater ikke nødvendigvis betyr at bygningsdeler under er forbedret.

Vurdering mot byggeår

Den bygningsakkyndige vil vurdere boligen mot hvordan det var vanlig å bygge og regler som gjaldt da bygningen ble oppført (søknadstidspunktet). Den bygningsakkyndige ser etter avvik som har betydning for og som reduserer boligens funksjon og verdi, og som kommer frem av Forskrift til avhendingslova. Noen rom og bygningsdeler slik som bad og vaskerom, og forhold som gjelder sikkerhet mot brann, rekkverk og trapper osv., vil den bygningsakkyndige vurdere mot dagens regelverk. Etter dagens regelverk vil disse kunne få en tilstandsgrad 2 eller 3 uten at det nødvendigvis er krav om at avviket må utbedres.

Tilstandsrapporten beskriver ikke hele boligen

BYGNINGSSAKKYNDIGE SER FOR EKSEMPEL IKKE PÅ (MED MINDRE BYGNINGSDELEN ER NEVNT I RAPPORTEN)

- vanlig slitasje og normal vedlikeholdstilstand
- bagatellmessige forhold som ikke påvirker bygningens bruk eller verdi vesentlig
- etasjeskillere
- tilleggsbygg slik som garasje, bod, annek, naust også videre
- utvendige trapper
- støttemurer
- skjulte installasjoner
- installasjoner utenfor bygningen
- full funksjonstesting av el- og VVS-installasjoner
- geologiske forhold og bygningens plassering på grunnen
- bygningens planløsning
- bygningens innredning
- løspore slik som hvitevarer
- utendørs svømmebasseng og pumpeanlegg
- bygningens estetikk og arkitektur
- bygningens lovlighet (bortsett fra bruksendringer, brannceller og forhold som åpenbart kan påvirke helse, miljø og sikkerhet)
- fellesarealer (med mindre boligeier har vedlikeholdsplikt for fellesarealer og dette er kjent for bygningsakkyndig, eller fellesarealet har en særlig tilknytning til boligen).

© iVerdi 2023 © Norsk takst 2023

Malen til denne rapporten, inkludert standardtekstene fra Norsk takst, er vernet etter åndsverkloven og kan kun benyttes av medlemsforetakene i Norsk takst og av takstingeniører som er sertifisert i slikt foretak, samt av kunder hos iVerdi og studenter hos NEAK. For andre aktører er eksemplarframstilling av malen og standardtekster, som utskrift og annen kopiering til bruk som grunnlag for tilsvarende rapporter, bare tillatt når det er hjemlet i lov (kopiering til privat bruk, sitat o.l.) eller avtale med Norsk Takst ([Forside](#)) eller iVerdi ([Hjem-iVerdi](#)).

Utnyttelse i strid med lov eller avtale kan medføre erstatnings- og straffeansvar.

Dette trenger du å vite om tilstandsrapporten

Tilstanden vurderes med ulike tilstandsgrader

Tilstanden gir uttrykk for en gitt forventet tilstand, blant annet vurdert ut fra alder og normal bruk. Ved Tilstandsgrad 0 (TG0) og Tilstandsgrad 1 (TG1) gir den bygningsakkyndige normalt ingen begrunnelse for valg av tilstandsgrad. Grunnen er at bygningen eller bygningsdelen da bare har normal slitasje. Ved skjulte konstruksjoner kan alder alene avgjøre tilstandsgrad. Når bygningsakkyndige anbefaler tiltak, for eksempel utbedringer, må brukeren av rapporten vurdere om tiltakene er nødvendige og lønnsomme.

Når den bygningsakkyndige velger tilstandsgrad, baseres vurderingen på faste kriterier som følger av gjeldende bransjestandard for Teknisk tilstandsanalyse ved omsetning av bolig og Forskrift til avhendingslova.



TILSTANDSGRAD 0, TG0: INGEN AVVIK

Bygningsdelen skal være tilnærmet ny, ikke vise tegn på slitasje og det skal være lagt frem dokumentasjon på faglig god utførelse. Det er ingen merknader til delen.



TILSTANDSGRAD 1, TG1: MINDRE AVVIK

Bygningsdelen skal bare ha normal slitasje, og strakstiltak skal ikke anses som nødvendig. Graden kan også brukes når delen er ny, men der dokumentasjon på faglig god utførelse mangler.



TILSTANDSGRAD 2, TG2: VESENTLIGE AVVIK OG MINDRE AVVIK SOM ETTER NS 3600 GIR TG 2

Bygningsdelen skal enten ha feil utførelse, en skade eller symptomer på skade, sterk slitasje eller nedsatt funksjon. Graden gis når bygningsdelen trenger vedlikehold eller tiltak i nær fremtid. Graden skal også brukes når delen er gammel og det er grunn til å varsle om faren for skader på grunn av alderen, eller når det er grunn til å overvåke delen spesielt på grunn av fare for større skader eller følgeskader.

Ved avvik som ikke krever umiddelbare tiltak (ingen umiddelbar kostnad) så blir TG2 markert med en lysere farge.



TILSTANDSGRAD 3, TG3: STORE ELLER ALVORLIGE AVVIK

Denne tilstandsgraden brukes ved kraftige tegn på forhold som man må regne med trenger utbedring straks eller innen kort tid. Det er påvist funksjonssvikt eller sammenbrudd.



IKKE UNDERSØKT/IKKE TILGJENGELIG FOR UNDERSØKELSE

Det kan være avvik/skader som ikke er avdekket.

Hva er et anslag på utbedringskostnad?

Hva det vil koste å utbedre rom eller bygningsdeler, er et forsiktig anslag basert på nåværende kvalitet, registrert avvik og angitte tiltak i rapporten. Anslaget er gitt på generelt grunnlag og må ikke forveksles med et pristilbud fra en håndverker. Det kan foreligge avvik og tiltak som ikke kommer frem av rapporten. Utbedringskostnad avhenger blant annet av personlige valg av og markedspris på materialer og tjenesteyter.

I rapporten skal det settes anslag for utbedringskostnad for TG3, og slikt anslag kan også gis ved TG2.



Ingen umiddelbare kostnader



Tiltak under kr 10 000



Tiltak mellom kr 10 000 - 50 000



Tiltak mellom kr 50 000 - 100 000



Tiltak mellom kr 100 000 - 300 000



Tiltak over kr 300 000

Beskrivelse av eiendommen

Del av horisontaldelt tomannsbolig med beliggenhet i 2. etasje, bygning ble rehabilitert i 2023-2024. Grunnmur i betong. Veggene har trekonstruksjon, type reisverk. Fasade/kledning har liggende bordkledning. Takkonstruksjon i tre, type saltak. Taktekkingen er av stål-/aluminiumsplater, nye for ca. 10 år siden. Bygningen har PVC-vinduer med 2-lags glass, fra 2023.

Boligen fremstår med en normal standard på innredninger og utstyr. Kjøkken med åpen løsning mot stue, hvor det er plass til spisegruppe. Innredningen er fra 2023, type IKEA, og har slette, lyse fronter og laminerte benkeplater. Kjøkkenet er utstyrt med integrert komfyr, mikrobølgeovn samt induksjonstopp. Nytt bad med flislagte overflater på vegger og gulv. Badet er innredet med servantinnredning med slette fronter samt overhengende speil med belysning, dusjen er plassert i hjørnet og har dører i glass, dusjen har kombinasjon av bred hodedusj og håndholdt armatur samt vegghengt toalett.

Boligen fremstår med diverse avvik som kreve ytterligere undersøkelser og utbedringer i tiden som kommer. Det mangler dokumentasjon på deler av arbeider og deler av av arbeid bærer preg av ufagmessigheter.

Rapporten må leses i sin helhet.

Tomannsbolig

UTVENDIG

[Gå til side](#)

Balkong på ca. 4 m², vendt mot syd, med tilgang fra kjøkken. Av materialer er det benyttet trykkimpregnerte gulvbord og rekkverk.

INNVENDIG

[Gå til side](#)

2. etasje:

Gulv: Laminat i oppholdsrom. Fliser i bad.
Vegger: Sparklede og malte plater. Fliser i bad.
Himlinger: Sparklede og malte plater.

Trapper i tre mellom etasjene.
Innvendig har boligen malte, glatte dører.

VÅTROM

[Gå til side](#)

Nytt bad med flislagte overflater på vegger og gulv. Badet er innredet med servantinnredning med slette fronter samt overhengende speil med belysning, dusjen er plassert i hjørnet og har dører i glass, dusjen har kombinasjon av bred hodedusj og håndholdt armatur. Videre er det montert vegghengt toalett. Det er montert downlights i himlingen, og det er lagt elektriske varmekabler i gulvet. Rommet ventileres via elektrisk vifte i veggen. Det er opplegg og plass til vaskemaskin i rommet.

KJØKKEN

[Gå til side](#)

Kjøkken med åpen løsning mot stue, hvor det er plass til spisegruppe. Innredningen er fra 2023, type IKEA, og har slette, lyse fronter og laminerte benkeplater. Kjøkkenet er utstyrt med integrert komfyr, mikrobølgeovn samt induksjonstopp. Kjøkkenvasken av rustfritt stål, er nedsenket i benkeplaten og inneholder vaskekum. Kjøkkenventilator med kullfilter.

TEKNISKE INSTALLASJONER

[Gå til side](#)

Ventilasjon:
Boligen har naturlig og elektrisk ventilasjon.

Oppvarming:
Vedovn i stue.
Elektriske varmekabler i bad.

Annet:
Sikringsskap med automatiske sikringer.
Nytt elektrisk opplegg i 2023.

TOMTEFORHOLD

[Gå til side](#)

Felles, eiet tomt på 1 299, m² (tomt er under fradeling, usikkert på hva faktisk areal vil være). Begrenset med opparbeidelse på tomta. Parkering på gårdsplassen.

Arealer

[Gå til side](#)

Forutsetninger og vedlegg

[Gå til side](#)

Lovlighet

[Gå til side](#)

Tomannsbolig

- Det foreligger godkjente og byggemeldte tegninger, som stemmer med dagens bruk

Sammendrag av boligens tilstand

Fordeling av tilstandsgrader

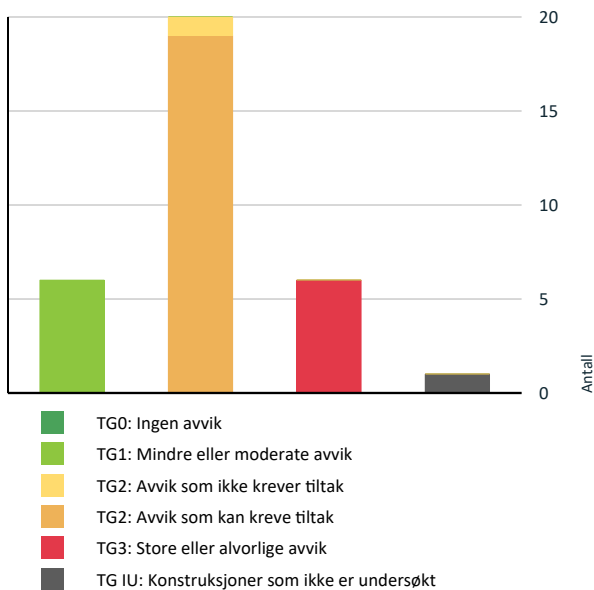

Vil du vite mer om tilstandsgrader? Se side 4.

Anslag på utbedringskostnad

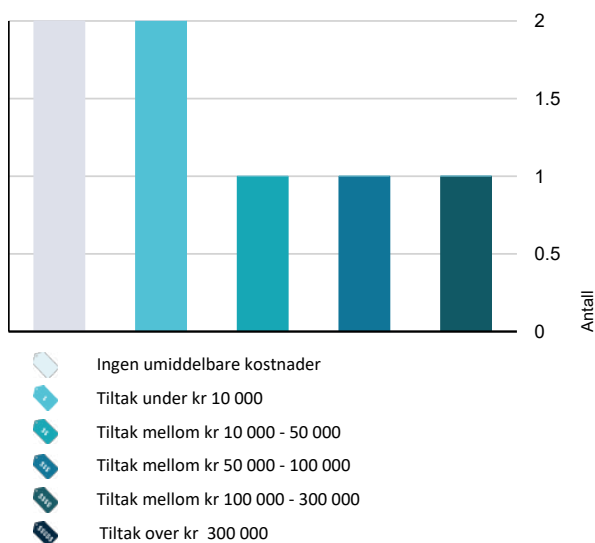

Hva er anslag på utbedringskostnad? Se side 4.

Oppsummering av avvik

Vil du vite mer? Se på rommet eller bygningsdelen senere i rapporten.

Tomannsbolig

TG 3 STORE ELLER ALVORLIGE AVVIK

- ! Utvendig > Takkonstruksjon/Loft [Gå til side](#)
- ! Innvendig > Etasjeskille/gulv mot grunn [Gå til side](#)
- ! Innvendig > Pipe og ildsted [Gå til side](#)
- ! Innvendig > Rom Under Terreng [Gå til side](#)
- ! Tomteforhold > Drenering [Gå til side](#)
- ! Tomteforhold > Forstøtningsmur [Gå til side](#)

TG IU KONSTRUKSJONER SOM IKKE ER UNDERSØKT

- ! Våtrom > 2. etasje > Bad/vaskerom > Tilliggende konstruksjoner våtrom [Gå til side](#)

TG 2 AVVIK SOM KAN KREVE TILTAK

- ! Utvendig > Taktekking [Gå til side](#)
- ! Utvendig > Nedløp og beslag [Gå til side](#)
- ! Utvendig > Veggkonstruksjon [Gå til side](#)
- ! Utvendig > Vinduer [Gå til side](#)
- ! Utvendig > Dører [Gå til side](#)
- ! Utvendig > Balkonger, terrasser og rom under balkonger [Gå til side](#)
- ! Utvendig > Utvendige trapper [Gå til side](#)
- ! Innvendig > Kryp Kjeller [Gå til side](#)
- ! Innvendig > Innvendige dører [Gå til side](#)
- ! Våtrom > 2. etasje > Bad/vaskerom > Overflater Gulv [Gå til side](#)
- ! Våtrom > 2. etasje > Bad/vaskerom > Sluk, membran og tettesjikt [Gå til side](#)

Sammendrag av boligens tilstand

! Våtrom > 2. etasje > Bad/vaskerom > Sanitærutstyr og innredning [Gå til side](#)

! Kjøkken > 2. etasje > Stue/kjøkken > Avtrekk [Gå til side](#)

! Tekniske installasjoner > Avløpsrør - kjeller [Gå til side](#)

! Tekniske installasjoner > Ventilasjon [Gå til side](#)

! Tekniske installasjoner > Varmtvannstank [Gå til side](#)

! Tomteforhold > Grunnmur og fundamenter [Gå til side](#)

! Tomteforhold > Terrengforhold [Gå til side](#)

! Tomteforhold > Utvendige vann- og avløpsledninger [Gå til side](#)

! TG 2 AVVIK SOM IKKE KREVER UMIDDELBARE TILTAK

! Innvendig > Radon [Gå til side](#)

Tilstandsrapport

TOMANNSBOLIG

UTVENDIG

TG 2 Takteking

Punktet må sees i sammenheng med Takkonstruksjon/Loft

Taktekkingen er av stål-/aluminiumsplater. Taket er besiktiget fra bakkenivå.

- Nye takplater for ca. 10 år siden. Undertaket ble ikke byttet i forbindelse med omlegging av taket.
- Taket var dekket med snø på befaringsdagen, vurdering er basert på alder.

Vurdering av avvik:

- Mer enn halvparten av forventet brukstid er passert på undertak.

Konsekvens/tiltak

- Overvåk tilstanden jevnlig. For å få tilstandsgrad 0 eller 1 må tekkingen skiftes ut, men tidspunktet for når dette er nødvendig er vanskelig å si noe om.

TG 2 Nedløp og beslag

Pipe er beslått med blikk over taket.

Takrenner, nedløp og beslag er av overflatebehandlet stål.

Vurdering av avvik:

- Det er ikke tilfredsstillende bortledning av vann fra taknedløp ved grunnmur.
- Det er påvist avvik i beslagløsninger.

- Åpent inn mot undertaket ved utstikk til leilighet i 2. etasje. Fare for unødvendig fuktpåkjenning som kan resultere til fuktskader i tak og veggkonstruksjon.
- Takvann er ikke ledet bort fra grunnmuren. Regnvann og smeltevann må ikke renne inn mot bygningen, vann fra taknedløp må ledes bort.

Konsekvens/tiltak

- Andre tiltak:
- Det bør lages system for bortledning av vann fra taknedløp ved grunnmur.
- Det må gjøres tiltak om avviket skal lukkes.



TG 2 Veggkonstruksjon

Veggene har trekonstruksjon, type reisverk. Fasade/kledning har liggende bordkledning.

- Vegger er tilleggsisolert og kledd om i 2023/2024.
- Eldre vegger i bygget, ukjent tilstand bak kledning.
- Det kan være utettheter i tilslutning mellom bygningsdeler, rundt vinduer/dører og ved gjennomføringer som bør tettes. Utettheter ved tilslutninger mellom bygningsdeler kan være kompliserte å tette, og må ofte utføres i sammenheng med etterisoleringstiltak. Eksakt tilstand kan ikke sjekkes uten bygningsmessige inngrep.

Vurdering av avvik:

Tilstandsrapport

• Det er avvik:

- Ved inspeksjon så ble det påvist mangler på musetetting mellom yttervegg og kledning, musebånd tetter ikke tilstrekkelig mot kledning.

Konsekvens/tiltak

• Tiltak:

- Det bør foretas gjennomgang av musetetting rundt boligen, for å forhindre at mus trenger inn i boligen, skader på materialer samt vond lukt som konsekvens.

TG 3 Takkonstruksjon/Loft

Punktet må sees i sammenheng med Taktekking

Takkonstruksjon i tre, type saltak.

Tilgang til loft via luke i gang.

Vurdering av avvik:

- Det er begrenset/dårlig ventilering av takkonstruksjonen.
- Det er ingen lufting i konstruksjonen.
- Det er påvist fukt/råteskader i takkonstruksjonen.

- Begrenset med lufting ned av loftet, tilnærmet tett kasse utvendig, og det er ikke benyttet luftede takrennekroker. Skrå tretak med kaldt loft anbefaler en ca. 50 mm kontinuerlig spalte. God og kontinuerlig lufttetting i himling er viktig, slik at luftlekkasjene reduseres til et minimum og risiko for skader reduseres.

- Ikke benyttet ventilerte takrennekroker. Dette hindrer tilstrekkelig utlufting av taket/undertaket. God lufting er viktig, slik at risiko for skader reduseres.

- Påvist råteskader i utvendig kasse og takbjelke, trolig fra tidligere lekkasjer.

Konsekvens/tiltak

- Lufting/ventilering bør forbedres.
- Råteskadede konstruksjoner må skiftes ut.

Kostnadsestimat: 10 000 - 50 000



TG 2 Vinduer

Bygningen har PVC-vinduer med 2-lags glass, fra 2023.

Årstall: 2023

Vurdering av avvik:

- Det er påvist avvik rundt innsettsdetaljer.

- Påvist manglende vannbrett over vinduer. Vannbrettbeslag og tetting rundt vinduet, må utføres regntett for å unngå lekkasjer og fuktskader i veggen. Det er ingen krav til vannbrett/beslag, dog anser takstmannen veggen som utsatt for værpåkjenninger, hvor bruk av vannbrett over vinduer er anbefalt.

Konsekvens/tiltak

- Det bør gjøres tiltak for å lukke avviket.

Tilstandsrapport



TG 2 Dører

Ytterdør med glassfelt fra 2023.

Terrassedør med rammer og karmen i PVC, fra 2023.

Årstall: 2023

Vurdering av avvik:

- Det er påvist avvik rundt innsetningsdetaljer.

- Ikke beslag under dør, fare for at fukt trenger inn i underkant av dør.

Konsekvens/tiltak

- Det bør gjøres tiltak for å lukke avviket.



TG 2 Balkonger, terrasser og rom under balkonger

Balkong på ca. 4 m², vendt mot syd, med tilgang fra kjøkken. Av materialer er det benyttet trykkimpregnerte gulvbord og rekkverk.

Vurdering av avvik:

- Det er avvik:

- Understøtting til bjelkelag er ikke fagmessig utført, vil kunne føre til setninger i balkongen.

Konsekvens/tiltak

- Tiltak:

- Det må gjøres tiltak om avviket skal lukkes.

Tilstandsrapport



TG 2 Utvendige trapper

Utvendige trapper i tre.

Vurdering av avvik:

- Åpninger i rekkverk er ikke i henhold til krav i dagens forskrifter.

Konsekvens/tiltak

- Åpninger i rekkverk må endres for å tilfredsstille krav på byggemeldingstidspunktet.

INNSENDIG

TG 1 Overflater

2. etasje:

Gulv: Laminat i oppholdsrom. Fliser i bad.

Vegger: Sparklede og malte plater. Fliser i bad.

Himlinger: Sparklede og malte plater.

TG 3 Etasjeskille/gulv mot grunn

Etasjeskiller er av trebjelkelag.

Vurdering av avvik:

- Det er påvist fuktskader i etasjeskiller
- Målt høydeforskjell på over 15 mm gjennom hele rommet. Tilstandsgrad 2 gis med bakgrunn i standardens krav til godkjente måleavvik.
- Målt høydeforskjell på over 20 mm innenfor en lengde på 2 meter. Tilstandsgrad 3 gis med bakgrunn i standardens krav til godkjente måleavvik.

- Det ble foretatt kontroll på planhetsavvik ved hjelp av en punktlaser, målt 22 mm over 2 meter i gang mot badet. Ellers målt 27 mm avvik i stue/kjøkken. Lokale forskjeller i dekket, utover hva som er standard for legging av flytende gulv.

- Påvist fukt/råteskader i etasjeskillet via krypkjelleren, trolig som følge av elde samt fuktig grunn.

Konsekvens/tiltak

- For å få tilstandsgrad 0 eller 1 må høydeforskjeller rettes opp. Ytterligere undersøkelser må foretas for å få kartlagt omfanget for utbedring.
- Råteskadet treverk må skiftes.

Kostnadsestimat: 50 000 - 100 000

Tilstandsrapport



TG 2 Radon

Det er ikke foretatt radonmålinger, og bygget er heller ikke utført med radonsperre.

Vurdering av avvik:

- Det er ikke foretatt radonmålinger, og bygget er heller ikke utført med radonsperre.

Konsekvens/tiltak

- Det bør gjennomføres radonmålinger.

Kostnadsestimat: Ingen umiddelbar kostnad

TG 3 Pipe og ildsted

Boligen har mursteinspipe.
Vedovn i stue.

Vurdering av avvik:

- Det er påvist brennbart materiale nærmere enn 300 mm fra sotluke/feieluke.
- Ildfast plate mangler på gulvet under sotluke/feieluke på pipe.
- Mer enn halvparten av forventet brukstid er passert på pipe.

- Lukene må ikke komme nærmere brennbare materialer enn 300 mm, av hensyn til varmeutviklingen ved eventuell skorsteinsbrann. Alternativt kan brennbart materiale tildekkes med en plate av ubrennbart materiale. Under luke, skal gulv av brennbart materiale dekket med en ubrennbar plate i en horisontal avstand fra luka på minst 300 mm.

Konsekvens/tiltak

- Det må foretas tiltak for å lukke avviket.
- Tidspunkt for piperehabilitering nærmer seg.

Kostnadsestimat: Under 10 000



TG 3 Rom Under Terreng

Punktet må sees i sammenheng med 'Drenering'

Tilstandsrapport

Gulvet er av betong. Veggene har betong/mur.

Vurdering av avvik:

- Det er påvist indikasjoner på noe fuktgjennomtrenging inn i kjellermur.
- Det er påvist synlig fuktighet på mur/gulv i kjeller.

- Påvist synlig tilsig av fukt til kjeller. Trolig som følge av svikt i drenering.
- Saltutslag dannes når fuktighet kommer igjennom mur og krystalliseres på innsiden av kjellermurvegg.

Konsekvens/tiltak

- Det må foretas tiltak for å redusere/begrense fuktgjennomtrenging inn i kjeller.

- Må sees i sammenheng med redrenering. Kostnadsestimat er derfor ikke utført.

Kostnadsestimat: Ingen umiddelbar kostnad

Kryp kjeller

Bygningen har krypkjeller under trebjelkelag og stubbegulv.

Vurdering av avvik:

- Det er stedvis påvist fuktnivå som tilsier at konstruksjonen kan ha fuktskader.

Konsekvens/tiltak

- Overvåk konstruksjonen jevnlig. Avviket kan medføre behov for tiltak, men bør observeres over tid.

Innvendige trapper

Trapper i tre mellom etasjene.

Innvendige dører

Innvendig har boligen malte, glatte dører.

Vurdering av avvik:

- Det er avvik:

- Påvist noe slitasje på dører, utover hva man burde forvente.

Konsekvens/tiltak

- Tiltak:

- Ikke behov med umiddelbare tiltak.

VÅTROM

2. ETASJE > BAD/VASKEROM

Generell

Nytt bad med flislagte overflater på vegger og gulv. Badet er innredet med servantinnredning med slette fronter samt overhengende speil med belysning samt dusj plassert i hjørnet, med dører i glass. Dusjen har kombinasjon av bred hodedusj og håndholdt armatur. Videre er det montert vegghengt toalett. Det er montert downlights i himlingen, og det er lagt elektriske varmekabler i gulvet. Rommet ventileres via elektrisk vifte i veggen. Det er opplegg og plass til vaskemaskin i rommet.

Aktuell byggeforskrift er teknisk forskrift 2017.

Dokumentasjon: Ingen dokumentasjon.

Årstall: 2023

Tilstandsrapport

2. ETASJE > BAD/VASKEROM

1 TG 1 Overflater vegger og himling

Veggene har fliser. Taket er malt.

2. ETASJE > BAD/VASKEROM

1 TG 2 Overflater Gulv

Gulvet er flislagt. Rommet har elektriske varmekabler. Fall mot sluk er målt til 15 mm.

Vurdering av avvik:

- Det er påvist at høydeforskjell fra topp slukrist til gulv/synlig topp membran ved dørterskel er mindre enn 25 mm.
- Takstmannen har foretatt kontroll av fallforhold på våtrommet ved hjelp av en punktlaser. Målt 15 mm fra ferdig overflate gulv ved dør til overkant sluk. Ellers så ble det ikke påvist hverken 1:100 fall på hele baderomsgulvet eller 15 mm oppbrett på tettesjikt ved dør. TEK 17 sier: TEK 17: Lekkasjevann skal synliggjøres og ledes til sluk. Dette betyr at det ferdig utførte våtromsgulvet må være utformet uten motfall til sluk fra alle steder der det kan forekomme lekkasjevann. Minst én av følgende preaksepterte ytelser må være oppfylt:
 - a) Fall til sluk på hele gulvet, minimum 1:100.
 - b) Gulvet avgrenses av en oppkant med vanntett sjikt på minst 25 mm over det ferdige gulvet på alle ytterkanter, unntatt mot døråpning der oppkanten må være minst 15 mm over det ferdige gulvet.

Konsekvens/tiltak

- Det må foretas utbedring av fallforhold.
- Våtrommet kan fungere med dette avviket, det må dog gjøres utbedringer om avviket skal lukkes. Det vil imidlertid sjelden være økonomisk rasjonelt som et enkeltstående tiltak. Ved en eventuell renovering, påse at badet bygges med riktig fall til sluk.



2. ETASJE > BAD/VASKEROM

1 TG 2 Sluk, membran og tettesjikt

Det er plastsluk og smøremembran med ukjent utførelse.

Vurdering av avvik:

- Det er usikkert om rørgjennomføringene er riktig utført.
- Foreligger ikke dokumentasjon på utførelse, ukjent membranløsning i våte soner, rundt rør og i innebygget sisterner.

Konsekvens/tiltak

- Overvåk tilstanden jevnlig. For å få tilstandsgrad 0 eller 1 må tettesjiktet skiftes ut, men tidspunktet for når dette er nødvendig er vanskelig å si noe om. Ved renovering, påse at alle forhold med tettesjiktet, våtsone, sluk, røranlegg mv. dokumenteres.

Tilstandsrapport



2. ETASJE > BAD/VASKEROM

Sanitærutstyr og innredning

Rommet har innredning med nedfelt servant, veggmontert toalett, dusjvegger/-hjørne og opplegg for vaskemaskin.

Årstall: 2024

Vurdering av avvik:

- Det er ikke påvist tilfredsstillende løsning for å synliggjøre lekkasje fra innebygget systerne.

- Ingen dreusspalte fra systerne er etablert. Det skal være en liten åpning slik at eventuelt lekkasjevann skal kunne synliggjøres her. Eventuelt burde det vært montert lekkasjestopper.

Konsekvens/tiltak

- Det må gjøres tiltak for å lukke avviket.

2. ETASJE > BAD/VASKEROM

Ventilasjon

Det er elektrisk styrt vifte.

2. ETASJE > BAD/VASKEROM

Tilliggende konstruksjoner våtrom

Badet har ikke vært i bruk, det er derfor ikke foretatt hulltaking.

KJØKKEN

2. ETASJE > STUE/KJØKKEN

Overflater og innredning

Kjøkken med åpen løsning mot stue, hvor det er plass til spisegruppe. Innredningen er fra 2023, type IKEA, og har slette, lyse fronter og laminerte benkeplater. Kjøkkenet er utstyrt med integrert komfyr, mikrobølgeovn samt induksjonstopp. Kjøkkenvasken av rustfritt stål, er nedsenket i benkeplaten og inneholder vaskekum. Kjøkkenventilator med kullfilter.

Årstall: 2023

2. ETASJE > STUE/KJØKKEN

Avtrekk

Tilstandsrapport

Det er kjøkkenventilator med kullfilter.

Vurdering av avvik:

- Det er kun kullfilterventilator på kjøkkenet og heller ikke andre forserte/mekaniske avtrekksløsninger fra kokesonen.

Konsekvens/tiltak

- Om mulig bør det etableres mekanisk/forsert avtrekk ut fra kokesonen.

TEKNISKE INSTALLASJONER

Vannledninger

Innvendige vannledninger er av plast (rør-i-rør). Det er besiktiget i rørskap.

Årstall: 2023

Avløpsrør

Det er avløpsrør av plast.

Årstall: 2023

Avløpsrør - kjeller

Det er avløpsrør av plast.

Vurdering av avvik:

- Mer enn halvparten av forventet brukstid er passert på innvendige avløpsledninger.

- Levetid for avløpsrør i plast over 25 år - "Mer enn halvparten av forventet brukstid er oppbrukt" = TG 2. Vurdering er basert på alder. Tilstandsgrad 2 gis med bakgrunn i at mer enn halvparten av forventet brukstid for skjulte røranlegg er oppbrukt.

Konsekvens/tiltak

- Det er ikke behov for utbedringstiltak siden anlegget fungerer i dag, men ut ifra alder kan skader plutselig oppstå på eldre anlegg.

Ventilasjon

Boligen har naturlig og elektrisk ventilasjon.

Vurdering av avvik:

- Det er påvist mangelfull ventilasjon på ett eller flere rom i boligen.

Konsekvens/tiltak

- Det bør etableres veggventiler/vindusventiler i alle oppholdsrom som ikke har det.

Varmtvannstank

Varmtvannstanken er på ca. 200 liter.

Vurdering av avvik:

- Det er påvist at varmtvannstank er over 20 år

Konsekvens/tiltak

Tilstandsrapport

- Det er ikke behov for utbedringstiltak siden tanken fungerer i dag, men ut ifra alder kan skader plutselig oppstå på eldre tanker.

Elektrisk anlegg

Dette er en forenklet kontroll begrenset til de spørsmål og undersøkelser som forskrift til avhendingslova (tryggere bolighandel) § 2-18 inneholder. Dette kan ikke sammenlignes med en kontroll utført av offentlig myndighet (Det lokale eltilsyn) eller registrert elektrovirksomhet, og en bygningssakkyndig har verken kompetanse eller lov til å foreta en slik kontroll.

Tilstandsgraden er vurdert ut fra den forenklede og begrensede kontrollen som forskriften inneholder. El-anlegget kan ha feil og mangler som en slik forenklet undersøkelse ikke vil avdekke. Vær derfor oppmerksom på denne risikoen, og søk videre veiledning eller få en fullstendig kontroll utført av registrert elektrovirksomhet.

Sikringskap med automatiske sikringer.

Nytt elektrisk opplegg i 2023.

Elektriske varmekabler i bad.

1. Foreligger det eltilsynsrapport de siste 5 år, og det er ikke foretatt arbeid på anlegget etter denne, utenom retting av eventuelle avvik i eltilsynsrapport (dvs en el-tilsynsrapport uten avvik)?

Nei

Spørsmål til eier

2. Når ble det elektriske anlegget installert eller sist gang totalt rehabilitert (årstall)? Med totalt rehabilitert menes fullstendig utskiftet anlegg fra inntakssikring og videre.

2023 Nytt opplegg i 2023/2024 (ikke kjeller)

3. Er alle elektriske arbeider/anlegg i boligen utført av en registrert elektroinstallasjonsvirksomhet?

Ja

4. Er det elektriske anlegget utført eller er det foretatt tilleggsarbeider på det elektriske anlegget etter 1.1.1999?

Ja

Eksisterer det samsvarserklæring?

Ja

5. Foreligger det kontrollrapport fra offentlig myndighet – Det Lokale Eltilsyn (DLE) eller eventuelt andre tilsvarende kontrollinstanser med avvik som ikke er utbedret eller kontrollen er over 5 år?

Ja

6. Forekommer det ofte at sikringene løses ut?

Nei

7. Har det vært brann, branntilløp eller varmgang (for eksempel termiske skader på deksler, kontaktpunkter eller lignende) i boligens elektriske anlegg?

Nei

Generelt om anlegget

8. Er det tegn til at det har vært termiske skader (tegn på varmgang) på kabler, brytere, downlights, stikkontakter og elektrisk utstyr? Sjekk samtidig tilstanden på elektrisk tilkobling av varmtvannsbereder, jamfør eget punkt under varmtvannstank

Nei

9. Er der synlig defekter på kabler eller er disse ikke tilstrekkelig festet?

Nei

Inntak og sikringskap

10. Er det tegn på at kabelinnføringer og hull i inntak og sikringskap ikke er tette, så langt dette er mulig å sjekke uten å fjerne kapslinger?

Nei

11. Finnes det kursfortegnelse, og er den i samsvar med antall sikringer?

Ukjent

12. Foreta en helhetsvurdering av det elektriske anlegget, dets alder, allmenne tilstand og fare for liv og helse. Bør det elektriske anlegget ha en utvidet el-kontroll?

Nei

Tilstandsrapport



TOMTEFORHOLD

Byggegrunn

Det er byggegrunn av leirholdige masser.
- Tegn til setningsskader rundt ringmur rundt bislag/balkong.

Drenering

Punktet må sees i sammenheng 'Rom under terreng'

Ingen synlig drenering,

Vurdering av avvik:

- Det er ut ifra observasjoner konstatert at drenering/tettesjikt har funksjonssvikt/svært begrenset effekt.
- Påvist tilsig av fukt/vann til kjeller, som er tydelig indikasjon på svikt i dreneringen.

Konsekvens/tiltak

- Det må foretas utskiftning av drenering/tettesjikt.

Kostnadsestimat: 100 000 - 300 000



Grunnmur og fundamenter

Bygningen har betong grunnmur.

Vurdering av avvik:

- Grunnmuren har sprekkdannelser.

- Når det oppstår sprekker i puss/mur vil vannbelastningen og faren for frostskaader øke. Skrå sprekker/riss er et symptom på setninger. Horizontal sprekke/riss i grunnmur skyldes sannsynligvis innpressing av kjellervegg. Anbefaler å følge med på videre utvikling.

Konsekvens/tiltak

Tilstandsrapport

- Andre tiltak:

TG 3 Forstøtningsmurer

Forstøtningsmurer er av betongstein til kjellernedgang.

Vurdering av avvik:

- Det mangler rekkverk/annen sikring på forstøtningsmuren(e) ut ifra dagens krav.

- Støttemur mangler rekkverk. Hovedregelen er at forstøtningsmurer som ligger minimum 50 cm over bakken med hardt underlag, skal sikres med rekkverk.

Konsekvens/tiltak

- Rekkverk/annen sikring på forstøtningsmur må settes opp/utbedres.

Kostnadsestimat: Under 10 000



TG 2 Terrengforhold

Flat tomt.

Vurdering av avvik:

- Det er påvist dårlig eller flatt fall inn mot grunnmur og dermed muligheter for større vannansamlinger.

- Terrenget har stedvis ikke fall fra grunnmuren, dette kan føre til unødige fuktbelastning mot grunnmuren. Det er viktig at terrenget heller riktig i områder ved grunnmuren. Overflatevann skal hurtigst mulig vekk for å unngå unødvendige fuktbelastninger på utvendig fuktsikring og drenering.

Konsekvens/tiltak

- Det bør foretas terrengjusteringer.

TG 2 Utvendige vann- og avløpsledninger

Utvendige avløpsrør er av plast.

Utvendige vannledninger er av jernrør.

Det er offentlig avløp via private stikkledninger og offentlig vannforsyning via private stikkledninger.

Vurdering av avvik:

- Mer enn halvparten av forventet brukstid er passert på utvendige avløpsledninger.
- Mer enn halvparten av forventet brukstid er passert på utvendige vannledninger.

Arealer, byggetegninger og brannceller

Standard gjeldende fra 01.01.2024

Arealmålinger og arealoppsett er basert på Norsk standard 3940:2023 Areal- og volum-beregninger av bygninger. Arealet gjelder for tidspunktet da boligen ble målt

Hva er måleverdig areal?

Aralet i rommet må ha minst 1,90 m fri høyde over gulvet og minst bredde på 0,60 m. Et loft med skråtak vil for eksempel bare få registrert målbart areal der høyden er minst 1,90 m og bredden minst 0,60 m. Rommet må ha dør eller luke, og gangbart gulv.

Hva er bruksareal?

BRA = BRA-i + BRA-e + BRA-b

Bruksarealet for bygningen er bruttoarealet minus arealet som opptas av yttervegger.

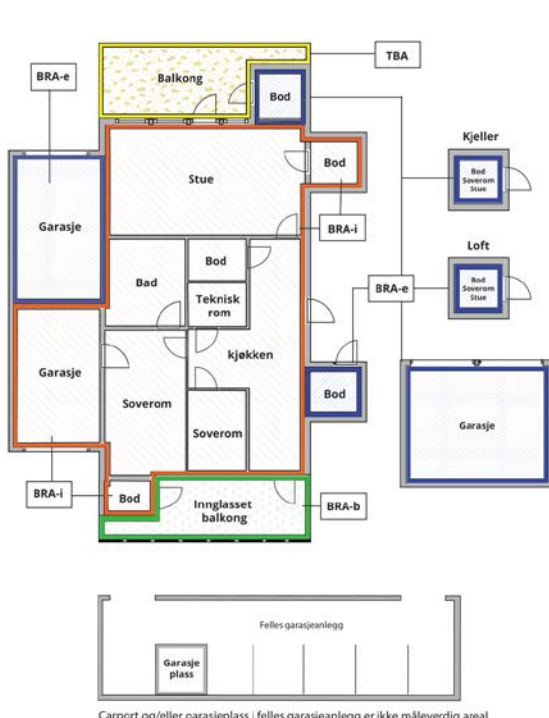

Carport og/eller garasjeplass i felles garasjeanlegg er ikke måleverdig areal

Internt bruksareal (BRA-i)	Arealet innenfor boenheten(e)
Eksternt bruksareal (BRA-e)	Arealet av alle rom utenfor boenheten(e) og som tilhører denne, slik som for eksempel bod
Innglasset balkong mv (BRA-b)	Arealet av innglasset balkong, veranda eller altan når denne er tilknyttet boenheten(e)
Terrasse- og balkongareal (TBA)	Arealet av terrasser, åpne balkonger og åpen altan tilknyttet boenheten(e)

Gulvareal (GUA)
Er sum av BRA (bruksareal) og ALH (areal med lav takhøyde).

Areal med lav takhøyde (ALH) er ikke måleverdig areal, som skyldes skråtak og lav himlingshøyde.

GUA kan opplyses i markedsføring der det er aktuelt for den konkrete boligen og kun sammen med BRA-i, for eksempel der gulvflaten har en verdi og har funksjon ved møblering og bruk av rommene. Ikke innredet areal som kaldloft, måles og oppgis normalt ikke.

Arealet kan ikke alltid fastsettes nøyaktig

Areal kan være komplisert eller umulig å måle opp nøyaktig fordi det er vanskelig å fastslå tykkelsen på innervegger, skjelheter i og utforming av bygningskonstruksjoner som karnapp, buer og vinkler som ikke er rette, åpne rom over flere etasjer og så videre.

Eiendommens markedsverdi kan ikke baseres på en matematisk beregning basert på antall kvadratmeter opplyst i rapporten. Opplysninger om areal kan altså ikke alene benyttes for å beregne eiendommens verdi.

Den bygnings sakkyndige kan avdekke eventuelle bruksendringer og avvik i branncelleinndeling

Den bygnings sakkyndige ser på byggetegninger hvis de er tilgjengelige og dette er en del av oppdraget, og vurderer bruken av boligen opp mot tegningene. Hvis den bygnings sakkyndige avdekker at en bolig ikke ser ut til å være delt opp i brannceller etter kravene i byggeteknisk forskrift på befaringstidspunktet, skal det opplyses om dette.

Reglene om bruksendring og brannceller kan være kompliserte. Søk videre faglige råd om rapporten ikke gir deg svar. Den bygnings sakkyndige kan ikke vurdere og svare på alle spørsmål, og kan heller ikke vite om kommunen kan gi unntak for kravene som gjelder. [Vil du vite mer?](#)

Om brannceller

En branncelle er hele eller avgrensede deler av en bygning hvor en brann fritt kan utvikle seg uten at den kan spre seg til andre bygninger eller andre deler av bygningen i løpet av en fastsatt tid.

Om bruksendring

Bruksendring er å endre bruken av et rom fra en tillatt bruk til en annen. Dette kan kreve søknad og tillatelse, for eksempel hvis du endrer et rom fra bod til soverom eller arbeidsrom, eller hvis du endrer en bolig til to separate boliger.

Rom for varig opphold har krav til takhøyde, romstørrelse, rømningsvei og lysforhold som må være oppfylt. Du kan søke kommunen om unntak for kravene, men kan ikke regne med å få unntak for krav som går på helse og sikkerhet, for eksempel krav til rømningsvei.

Bruksendring som krever godkjenning, og som ikke er søkt bruksendret, er ulovlig. Kommunen kan etter plan- og bygningsloven kapittel 32 forfølge overtredelser. Kommunen kan pålegge deg å avslutte den ulovlige bruken, eventuelt å rette eller tilbakeføre rommet til godkjent bruk.

Arealer

Tomannsbolig

Ny arealstandard

Etasje	Bruksareal BRA m ²			SUM	Terrasse- og balkongareal (TBA)
	Internt bruksareal (BRA-i)	Eksternt bruksareal (BRA-e)	Innglasset balkong (BRA-b)		
2. etasje	66			66	4
SUM	66				4
SUM BRA	66				

Romfordeling

Etasje	Internt bruksareal (BRA-i)	Eksternt bruksareal (BRA-e)	Innglasset balkong (BRA-b)
2. etasje	Entré , Bad/vaskerom , Gang , Soverom , Soverom 2, Stue/kjøkken		

Kommentar

Lovlighet

Byggetegninger

Det foreligger godkjente og byggemeldte tegninger, som stemmer med dagens bruk

Kommentar:

Brannceller

Er det påvist synlige tegn på avvik i branncelleinndeling ut ifra dagens byggt teknisk forskrift?

Ja Nei

Nyere håndverkstjenester

Er det ifølge eier utført håndverkstjenester på boligen siste 5 år?

Ja Nei

Kommentar: Pusset/rehabiliteret bygg. Foreligger/fremvist faktura på deler, dog mangelfull.

Krav for rom til varig opphold

Er det påvist avvik i forhold til rømningsvei, dagslysflate eller takhøyde?

Ja Nei

Kommentar:

Total fordeling mellom P-ROM og S-ROM

Tabellen under viser fordelingen av P-ROM og S-ROM etter veiledningen til NS 3940: 2012. Dette er til informasjon og til sammenligning. Tallene er omtrentlige, kan avvike fra faktiske målinger og er ikke juridisk bindende

	P-ROM(m2)	S-ROM(m2)
Tomannsbolig	66	0

Befarings - og eiendomsopplysninger

Befaring

Dato	Til stede	Rolle
13.2.2024	Are Johan Moen	Takstingeniør
	Kani Mousa	Kunde

Matrikkeldata

Kommune	gnr.	bnr.	fnr.	snr.	Areal	Kilde	Eieforhold
3118 INDRE ØSTFOLD	53	74		0	1299 m ²	BEREGNET AREAL (Ambita)	Eiet

Adresse

Magnhildrud alle 1 A

Hjemmelshaver

Hbygg AS

Eiendomsopplysninger

Beliggenhet

Eiendommen ligger ca. 1 fra indre sentrum av Askim. Askim sentrum kan tilby stort utvalg av butikker, spisesteder og kino, samt post i butikker, flere apotek, vinmonopol, flere banker, bibliotek, flere treningssentre, Østfoldbadet, Kulturhuset og offentlig kommunikasjon. Det er ca. 55 minutter med buss/tog til Oslo Sentralbanestasjon. Friområder og turterreng i nærområdet.

Adkomstvei

Privat vei.

Tilknytning vann

Tilknyttet offentlig vannverk via private stikkledninger.

Tilknytning avløp

Tilknyttet offentlig kloakk, via private stikkledninger.

Regulering

Eiendommen ligger i et område regulert til boligbebyggelse.

Om tomten

Felles, eiet tomt på 1 299, m².

Siste hjemmelsovergang

Kjøpesum	År
3 700 000	2023

Kilder og vedlegg

Dokumenter

Beskrivelse	Dato	Kommentar	Status	Sider	Vedlagt
Egenerklæring			Ikke gjennomgått		Nei
Ordrebekreftelse			Fremvist		Nei

Tilstandsrapportens avgrensninger

STRUKTUR•REFERANSENIVÅ•TILSTANDSGRADER

• Rapporten er basert på innholds krav i Forskrift til avhendingslova (tryggere bolighandel). Formålet er å gi en tilstandsanalyse til bruk for den som bestiller og/eller i et salg til forbruker, og ikke for andre tredjeparter. Rapportens omfang, struktur, metode og begrepsbruk følger i hovedsak Norsk Standard NS 3600:2018 (Teknisk tilstandsanalyse ved omsetning av bolig), samt Takstbransjens retningslinjer ved tilstandsrapportering for boliger og Takstbransjens retningslinjer for arealmåling.

• Tilbakeholdt eller uriktig informasjon som har betydning for vurderingen, er ikke bygningssakkyndiges ansvar. Rapporten beskriver avvik, altså en tilstand som er dårligere enn referansenivået. Rapporten framhever normalt ikke positive sider ved boligen ut over det som fremgår av tilstandsgradene.

• Tilstanden angis i rapporten og gir uttrykk for en gitt forventet tilstand blant annet vurdert ut fra alder og normal bruk slik:

i) **Tilstandsgrad 0, TG0:** Ingen avvik eller skader. I tillegg må bygningsdelen være tilnærmet ny, mindre enn 5 år, og det foreligger dokumentasjon på faglig god utførelse.

ii) **Tilstandsgrad 1, TG1:** Mindre avvik. Normal slitasje. Straks tiltak ikke nødvendig. TG1 kan gis når bygningsdelen er tilnærmet ny og det ikke foreligger dokumentasjon på faglig god utførelse.

iii) **Tilstandsgrad 2, TG2:** Vesentlige avvik, og mindre avvik som etter NS 3600 gir TG 2, men som ikke nødvendigvis krever umiddelbare tiltak. I denne rapporten kan TG2 i Rapportsammendrag være inndelt i TG2 som krever tiltak og de som ikke krever umiddelbare tiltak. Konstruksjonen har normalt enten feil utførelse, en skade eller symptomer på skade, sterk slitasje eller nedsatt funksjon. Vedlikehold eller tiltak trengs i nær fremtid, det er grunn til å varsle fare for skader på grunn av alder eller overvåke spesielt på grunn av fare for større skade eller følgeskade. For skjulte konstruksjoner vil alder i seg selv være et symptom som kan gi TG2. For synlige konstruksjoner kan alder sammen med andre symptomer og momenter gi TG2. Avvik under TG2 kan gis sjablongmessig anslag.

iv) **Tilstandsgrad 3, TG3:** Store eller alvorlige avvik. Kraftige symptomer på forhold som man må regne med trenger utbedring straks eller innen kort tid. Påvist funksjonssvikt eller sammenbrudd. Avvik under TG3 skal gis sjablongmessig anslag.

v) **Tilstandsgrad TGiu:** Ikke undersøkt/ikke tilgjengelig for undersøkelse.

• Ved TG0 og TG1 gis det normalt ingen begrunnelse for valg av tilstandsgrad, fordi bygningen eller bygningsdelen da bare har normal slitasje. For anbefalte tiltak ved TG2 og TG3 må bruker av rapporten vurdere om tiltakene er nødvendige og lønnsomme. Hva det vil koste å utbedre rom eller bygningsdeler er et sjablongmessig anslag basert på registrert avvik og angitte tiltak i rapporten. Anslaget er gitt på generelt grunnlag og basert på erfaringstall i seks intervaller, og kan ikke forveksles med en konkret vurdering og tilbud fra en entreprenør eller håndverker. Det må eventuelt innhentes tilbud for en nærmere undersøkelse, og konkret og nøyaktig vurdering av utbedringskostnad. Kostnader til ikke oppdagede avvik/utbedringer/feil kan forekomme. Utbedringskostnad avhenger av personlige preferanser og markedspris på materialer og tjenesteyter.

PRESISERINGER

• Avvik vurderes ut fra tekniske forskrifter på godkjenningstidspunktet for bygget. Noen bygningsdeler vurderes

etter gjeldende teknisk forskrift på befaringstidspunktet. Dette gjelder blant annet:

i) Bad, vaskerom (våtrom)

ii) Forhold rundt brann, rømming, sikkerhet, for eksempel rekkverkshøyder/åpninger, ulovlige bruksendringer, brannceller mv.

• For skjulte konstruksjoner slik som vann og avløp uten dokumentasjon, er kvalitet og alder vurdert.

• Fastmonterte installasjoner, for eksempel innfelt belysning (downlights), demonteres ikke for å sjekke dampspæren bak. Dette av hensyn til bygningssakkyndiges kompetanse og risikoen for skade.

• Kontroll av fukt i konstruksjonen ved hulltaking i bad og vaskerom (våtrom), rom under terreng (kjelleretasje, underetasje og sokkeletasje) eller andre bygningsdeler skjer etter eiers aksept. Hulltaking av våtrom og rom under terreng kan unntaksvis unnlates, se Forskrift til Avhendingsloven.

• Kontroll av romfunksjoner for P-ROM utføres kun når det ikke foreligger godkjente og byggemeldte tegninger, eller når tegninger ikke stemmer med dagens bruk.

• Bygningssakkyndig gir en forenklet vurdering av branntekniske forhold og elektriske installasjoner i boligen dersom det er mer enn fem år siden sist boligen hadde el-tilsyn. Bygningssakkyndig kan anbefale å konsultere offentlige myndigheter eller kvalifisert elektrofaglig fagperson ved behov for grundigere undersøkelser.

TILLEGGSUNDERSØKELSER

Etter avtale kan tilstandsanalysen utvides til også å omfatte tilleggsundersøkelser utover minimumskravet i forskriften.

BEFARINGEN

Rapporten gir en vurdering av byggverk og bygningsdeler som bygningssakkyndig har observert, og som fremkommer av Forskrift til avhendingsloven. Rapporten er likevel ingen garanti for at det ikke kan finnes skjulte feil, skader og mangler. NS 3600:2018 (Teknisk tilstandsanalyse ved omsetning av bolig) har undersøkelsesnivå fra 1 til 3, der undersøkelsesnivå 1 er det laveste og baseres på visuell observasjon. Rapporten baseres på undersøkelsesnivå 1 med få unntak (våtrom og rom under terreng). I praksis betyr dette at gjennomføringen av befaringen begrenses som følger:

• Det utføres kun visuelle observasjoner på tilgjengelige flater uten fysiske inngrep (f.eks. riving).

• Flater som er skjult av snø eller på annen måte ikke er tilgjengelig eller skjult, blir ikke kontrollert. Det foretas ikke funksjonsprøving av bygningsdeler, som isolasjon, piper, ventilasjon, el. anlegg, osv.

• Det gis ingen vurdering av boligens tilbehør, hvite- og brunevarer og annet inventar. Dette gjelder også integrert tilbehør.

• Inspisering av yttertak er basert på det som er synlig, normalt på innsiden fra loftet og utvendig fra stige/bakkenivå. Befaring av tak må være sikkerhetsmessig forsvarlig for å kunne gjennomføres.

• Stikkprøvetakninger er utvalgt tilfeldig og kan innebære kontroll under overflaten med spiss redskap eller lignende.

Tilstandsrapportens avgrensninger

UTTRYKK OG DEFINISJONER

- Tilstand: Byggverkets eller bygningsdelens tekniske, funksjonelle eller estetiske status på et gitt tidspunkt.
- Symptom: Observerbart forhold som gir indikasjon på hvilken tilstand et byggverk eller en bygningsdel befinner seg i. Benyttes ved beskrivelse av avvik.
- Skadegjørere: Zoologiske eller biologiske skadegjørere, i hovedsak råte, sopp og skadedyr.
- Fuktsøk: Overflatesøk med egnet søkeutstyr (fuktindikator) eller visuelle observasjoner.
- Fuktmåling: Måling av fuktinnhold i materiale eller i bakenforliggende konstruksjon ved bruk av egnet måleutstyr (blant annet hammerelektrode og pigger).
- Utvidet fuktsøk (hulltaking): Boring av hull for inspeksjon og fuktmåling i risikoutsatte konstruksjoner, primært i tilstøtende vegger til bad, utforede kjellervegger og eventuelt i oppforede kjellergulv.
- Normal slitasjegrad: Forventet nedsliting av materiale i overflaten som er basert på enkle visuelle observasjoner. Kan vurderes sammen med bygningsdelens alder.
- Forventet gjenværende brukstid: Anslått tid et byggverk eller en del av et byggverk fortsatt vil være tjenlig for sitt formål (NS3600, Termer og definisjoner punkt 3.9)

AREALBEREGNING FOR BOENHETER

- Areal fastsettes etter Forskrift til avhendingsloven og Norsk Standard 3940 Areal- og volum-beregninger av bygninger fra 2023.
- Areal oppgis i hele kvadratmeter i rapporten, og gjelder for det tidspunkt oppmålingen fant sted.
- Bruksareal (BRA) er det måleverdige arealet som er innenfor omsluttete vegger målt i gulvhøyde (bruttoareal minus arealet som opptas av yttervegger). I tillegg til gulvhøyde gjelder regler om fri bredde for at arealet skal være måleverdig, med betydning for BRA av for eksempel loft med skråtak. BRA består av internt bruksareal (BRA-i), eksternt bruksareal (BRA-e) og innglasset balkong mv (BRA-b). Terrasse- og balkongareal (TBA) opplyses der tilstandsrapporten skal benyttes i boligomsetningen og der det er aktuelt. I tillegg kan gulvareal (GUA) og areal med lav takhøyde (ALH) opplyses sammen med BRA der det er aktuelt og en del av oppdraget. Rom skal ha atkomst og gangbart gulv for å kunne regnes som BRA/måleverdig areal.
- Arealet måles og oppgis dersom arealet oppfyller krav til måleverdighet, slik som at arealet må ha minst en bredde på 0,6m og minst en høyde på 1,9 m osv. Et rom kan være i strid med teknisk forskrift og mangle godkjenning hos kommunen for den aktuelle bruken, uten at dette får betydning for om arealet måles og oppgis i tilstandsrapporten. Når arealet måles tas det ikke hensyn til om arealet er lovlig oppført eller om bruken er lovlig, bruksendringer, lysforhold eller andre sikkerhetsmangler.
- Eiendommens markedsverdi kan ikke baseres på en rent matematisk beregning i forhold til antall kvadratmeter opplyst i rapporten. Opplysninger om areal kan altså ikke alene benyttes for beregning av eiendommens verdi.

• Rom som ligger utenfor boenheten, men som eier har påvist og/eller opplyst at tilhører boenheten, er oppmålt og inkludert i BRA-e. Det er ikke fremvist dokumentasjon på at rommet tilhører boenheten, med mindre dette er angitt særskilt. Rom utenfor boenheten kan omdisponeres av borettslaget/sameiet og dette kan påvirke boligens BRA. Vær oppmerksom på at NS 3940:2023 og eierseksjonsloven har ulik definisjon av fellesareal. Ved arealmåling gjelder NS 3940:2023 som definerer fellesareal slik: "Delen av bygning som brukes av to eller flere bruksenheter eller til bygningens forvaltning, drift eller vedlikehold.

• I en overgangsperiode skal rapporter som benyttes i boligomsetningen eller dersom det er en del av oppdraget også opplyse om fordelingen mellom P-ROM og S-ROM med utgangspunkt i definisjonene som fremkommer av veiledningen til Norsk Standard 3940 Areal- og volum-beregninger av bygninger fra 2012. Fordelingen mellom P-ROM og S-ROM er basert på veiledningen og bygningssakkyndiges eget skjønn. P-ROM er måleverdige rom som benyttes til kort eller langt opphold. S-ROM er måleverdige rom som benyttes til lagring, og tekniske rom. Bruken av et rom på befaringsstidspunktet har betydning for om rommet defineres som P-ROM eller S-ROM. Dette betyr at rommet både kan være i strid med teknisk forskrift og mangle godkjenning i kommunen for den aktuelle bruken, uten at dette vil få betydning for valg av arealkategori.

• Se øvrig informasjon om areal i rapporten, Norsk Standard 3940 (2012 og 2023) og veiledningen til disse.

PERSONVERN

Norsk takst, bygningssakkyndig og takstforetaket behandler personopplysninger som bygningssakkyndig trenger for å kunne utarbeide rapporten. Personvernerklæring med informasjon om bruk av personopplysninger og dine rettigheter finner du her [Personvernerklæring - iVerdi](#)

DELING AV PERSONOPPLYSNINGER FOR TRYGGERE BOLIGHANDEL OG MULIG RESERVASJON

Norsk takst og deres samarbeidspartnere benytter personopplysninger fra rapporten for analyse- og statistikkformål, samt utvikling og drift av produkter og tjenester for takstbransjen og andre aktører i bolig-omsetningen. Les mer om dette og hvordan du kan reservere deg på <https://www.norsktakst.no/norsk/om-norsk-takst/personvernerklæring/reservasjon/>

Vendu lager en boliganalyse basert på opplysninger fra rapporten. Les mer om dette og hvordan du kan reservere deg her: <https://samtykke.vendu.no/RL1014>

KLAGEOORDNING FOR FORBRUKERE

Er du som forbruker misfornøyd med bygningssakkyndiges arbeid eller opptreden ved taksering av bolig eller fritidshus, se www.takstklagenemd.no for mer informasjon

EGENERKLÆRINGSSKJEMA

Til orientering vil dette skjema være en del av salgsoppgaven

Meglerfirma	
Aktiv EM Askim	
Oppdragsnr.	
1102240019	
Selger 1 navn	
Kani Mousa	
Gateadresse	
Magnhildrud alle 1B	
Poststed	Postnr
ASKIM	1809
Er det dødsbo? <input checked="" type="checkbox"/> Nei <input type="checkbox"/> Ja	
Avdødes navn	
Er det salg ved fullmakt? <input checked="" type="checkbox"/> Nei <input type="checkbox"/> Ja	
Hjemmelshavers navn	
Har du kjennskap til eiendommen? <input type="checkbox"/> Nei <input checked="" type="checkbox"/> Ja	
Når kjøpte du boligen? År	2023
Hvor lenge har du eid boligen?	
Antall år	23
Antall måneder	04
Har du bodd i boligen siste 12 måneder? <input checked="" type="checkbox"/> Nei <input type="checkbox"/> Ja	
I hvilket forsikringselskap har du tegnet villa/husforsikring?	
Forsikringselskap	DnB
Polise/avtalenr.	

Document reference: 1102240019

Spørsmål for alle typer eiendommer

- 1 Kjenner du til om det er/har vært feil tilknyttet våtrommene, f.eks. sprekker, lekkasje, råte, lukt eller soppskader?
 Nei Ja

- 2 Kjenner du til om det er utført arbeid på bad/våtrom?
Svar
- 3 Kjenner du til om det er/har vært tilbakeslag av avløpsvann i sluk eller lignende?
 Nei Ja
- 4 Kjenner du til feil eller om har vært utført arbeid/kontroll på vann/avløp?
Svar
- 5 Kjenner du til om det er/har vært problemer med drenering, fuktinnslag, øvrig fukt eller fuktmerker i underetasje/kjeller?
 Nei Ja
Beskrivelse
- 6 Kjenner du til om det er/har vært utettheter i terrasse/garasje/tak/fasade?
 Nei Ja
- 7 Kjenner du til om det er/har vært problemer med ildsted/skorstein/pipe f.eks. dårlig trekk, sprekker, pålegg, fyringsforbud eller lignende?
 Nei Ja
- 8 Kjenner du til om det er/har vært f.eks. sprekker i mur, skjeve gulv eller lignende?
 Nei Ja
- 9 Kjenner du til om det er/har vært sopp/råteskader/insekter/skadedyr på eiendommen som rotter, mus, maur eller lignende?
 Nei Ja
- 10 Kjenner du til om det er/har vært skjeggkre i boligen?
 Nei Ja
- 11 Kjenner du til om det er/har vært utført arbeid på el-anlegget eller andre installasjoner (f.eks. oljetank, sentralfyr, ventilasjon)?
Svar
Beskrivelse
Arbeid utført av
- 11.1 Foreligger det samsvarserklæring (i henhold til forskrift om elektriske lavspenningsanlegg)?
 Nei Ja
- 12 Kjenner du til om det er utført kontroll av el-anlegget og/eller andre installasjoner (f.eks. oljetank, sentralfyr, ventilasjon)?
 Nei Ja
- 13 Har du ladeanlegg/ladeboks for elbil i dag?
 Nei Ja
- 14 Kjenner du til om ufaglærte har utført arbeid som normalt bør utføres av faglærte, utover det som er nevnt tidligere (f.eks. drenering, murerarbeid, tømrerarbeid etc)?
 Nei Ja
- 15 Er det nedgravd oljetank på eiendommen?
 Nei Ja
- 16 Kjenner du til om det har vært utført arbeid på terrasse/garasje/tak/fasade?
Svar
- 17 Selges eiendommen med utleiedel, leilighet, hybel eller tilsvarende?
 Nei Ja
- 18 Kjenner du til om det er innredet/bruksendret/bygget ut i kjeller eller loft eller andre deler av boligen?
 Nei Ja

- 19 Kjenner du til forslag eller vedtatte reguleringsplaner, andre planer, nabovarsel eller offentlige vedtak som kan medføre endringer i bruken av eiendommen eller av dens omgivelser?
 Nei Ja
- 20 Kjenner du til om det foreligger påbud/heftelser/krav/manglende tillatelser vedrørende eiendommen?
 Nei Ja
- 21 Er det foretatt radonmåling?
 Nei Ja
- 22 Kjenner du til manglende brukstillatelse eller ferdigattest?
 Nei Ja
- 23 Kjenner du til om det foreligger skaderapporter/ tilstandsvurderinger eller utførte målinger?
 Nei Ja
- 24 Er det andre forhold av betydning ved eiendommen som kan være relevant for kjøper å vite om (f.eks. rasfare, tinglyste forhold eller private avtaler)?
 Nei Ja

Tilleggs kommentar

Jeg bekrefter at opplysningene er gitt etter beste skjønn. Jeg er kjent med at dersom jeg har gitt ufullstendige, uriktige eller misvisende opplysninger om eiendommen, vil forsikringsselskapet kunne søke hel eller delvis regress for sine utbetalinger eller redusere sitt ansvar helt eller delvis, jfr. vilkår for boligselgerforsikring punkt 7.1 og forsikringsavtaleloven kapittel 4.

Jeg er orientert om mitt mulige ansvar som selger etter avhendingsloven, eventuelt etter kjøpsloven (aksjeboliger), og om forsikringsgiver sitt boligselgerforsikringstilbud.

Jeg er klar over at avtale om forsikring er bindende. Jeg er også klar over at premietilbudet først kan påberopes når boligen er solgt (budaksept). Premietilbudet som er gitt av megler er bindende for forsikringsgiver i 6 – seks – måneder fra oppdragsinngåelse med megler.

Etter dette vil premien og forsikringsvilkårene kunne justeres. Når premietilbudet ikke lenger er bindende for forsikringsselskapet må egenerklæringsskjemaet signeres på nytt og eventuelle endringer påføres. Det vil da være forsikringspremien og forsikringsvilkårene på ny signeringsdato som legges til grunn.

Det kan ikke tegnes boligselgerforsikring ved følgende salg:

- mellom ektefeller eller slektninger i rett oppstigende eller nedstigenede linje, søsken, eller
- mellom personer som bor eller har bodd på boligeiendommen og/eller
- når salget skjer som ledd i sikredes næringsvirksomhet/er en næringsseiendom
- etter at boligeiendommen er lagt ut for salg.
- ved salg av helårs- og fritidsbolig er det krav til at det foreligger tilstandsrapport i henhold til Forskrift til avhendingslova (tryggere bolighandel).

Forsikringsselskapet kan ved skriftlig samtykke akseptere tegning av forsikring også i ovennevnte tilfeller.

Dersom forsikringsselskapet ikke har gitt skriftlig samtykke, kan erstatningen bortfalle.

Ved oppgjørsoppdrag trer forsikringen i kraft når kontrakten er signert av begge parter, begrenset til siste 12 måneder før overtakelse.

Forøvrig oppfordrer selger potensielle kjøpere til å undersøke eiendommen grundig, jf avhendingsloven § 3-10 og kjøpsloven § 20 (aksjeboliger).

Gyldig forsikring forutsetter at det for helårs- og fritidsbolig foreligger tilstandsrapport som er i henhold til Forskrift til avhendingslova (tryggere bolighandel).

- Jeg ønsker boligselgerforsikring, og bekrefter å ha mottatt og lest forsikringsvilkårene og informasjonsbrosjyre til selger i forbindelse med kjøp av boligselgerforsikring. Forsikringen trer i kraft på det tidspunkt det foreligger en budaksept mellom partene, begrenset til tolv måneder før overtakelse. Ved oppgjørsoppdrag trer forsikringen i kraft når kontrakten er signert av begge parter, begrenset til siste 12 måneder før overtakelse. Jeg bekrefter med dette at eiendommen ikke er en næringsseiendom, at den ikke selges som ledd i næringsvirksomhet eller mellom ektefeller eller slektninger i rett oppstigende eller nedstigende linje, søsken, eller mellom personer som bor eller har bodd på boligeiendommen. Gyldig forsikring forutsetter at det for helårs- og fritidsbolig foreligger tilstandsrapport som er i henhold til Forskrift til avhendingslova (tryggere bolighandel). Forsikringen er ugyldig dersom den tegnes i strid med forsikringsvilkårene. Jeg er innforstått med at eiendomsmegleren ikke har fullmakt til å gjøre unntak fra ovennevnte begrensninger. Jeg er oppmerksom på at 8% av total forsikringskostnader honorar til Söderberg & Partners.
- Jeg ønsker ikke boligselgerforsikring, men megler har tilbudt meg å kjøpe slik forsikring.
- Jeg kan ikke kjøpe boligselgerforsikring ihht vilkår.

Document reference: 1102240019

NAME OF SIGNER	IDENTIFIER	TIME	ELECTRONIC ID
Kani Mousa	57471773c76e0617d1038a7 7f7e0a2a11d7d9f43	16.08.2024 13:45:13 UTC	Signer authenticated by Nets One time code

Document reference: 1102240019

- This is a PDF document digitally signed by Nets' E-Signing service.
- The document's integrity is protected by signing and sealing the contents with a certificate issued to Nets by a third party. Validating the signature confirms that the contents have not been modified since the time of signing.
- For more information about document formats, see <https://www.nets.eu/developer>



Grunnkart

Eiendom: 53/74
Adresse: Magnhildrud alle 1A
Dato: 02.02.2024
Målestokk: 1:1000



UTM-32

Indre Østfold kommune

Eiendomsgr. nøyaktig <= 10 cm	Eiendomsgr. mindre nøyaktig >200<=500 cm	Eiendomsgr. omtvistet	Hjelpelinje vannkant
Eiendomsgr. middels nøyaktig >10<=30 cm	Eiendomsgr. lite nøyaktig >=500 cm	Hjelpelinje veikant	Hjelpelinje fiktiv
Eiendomsgr. mindre nøyaktig >30<=200 cm	Eiendomsgr. uvisse nøyaktighet	Hjelpelinje punkt feste	

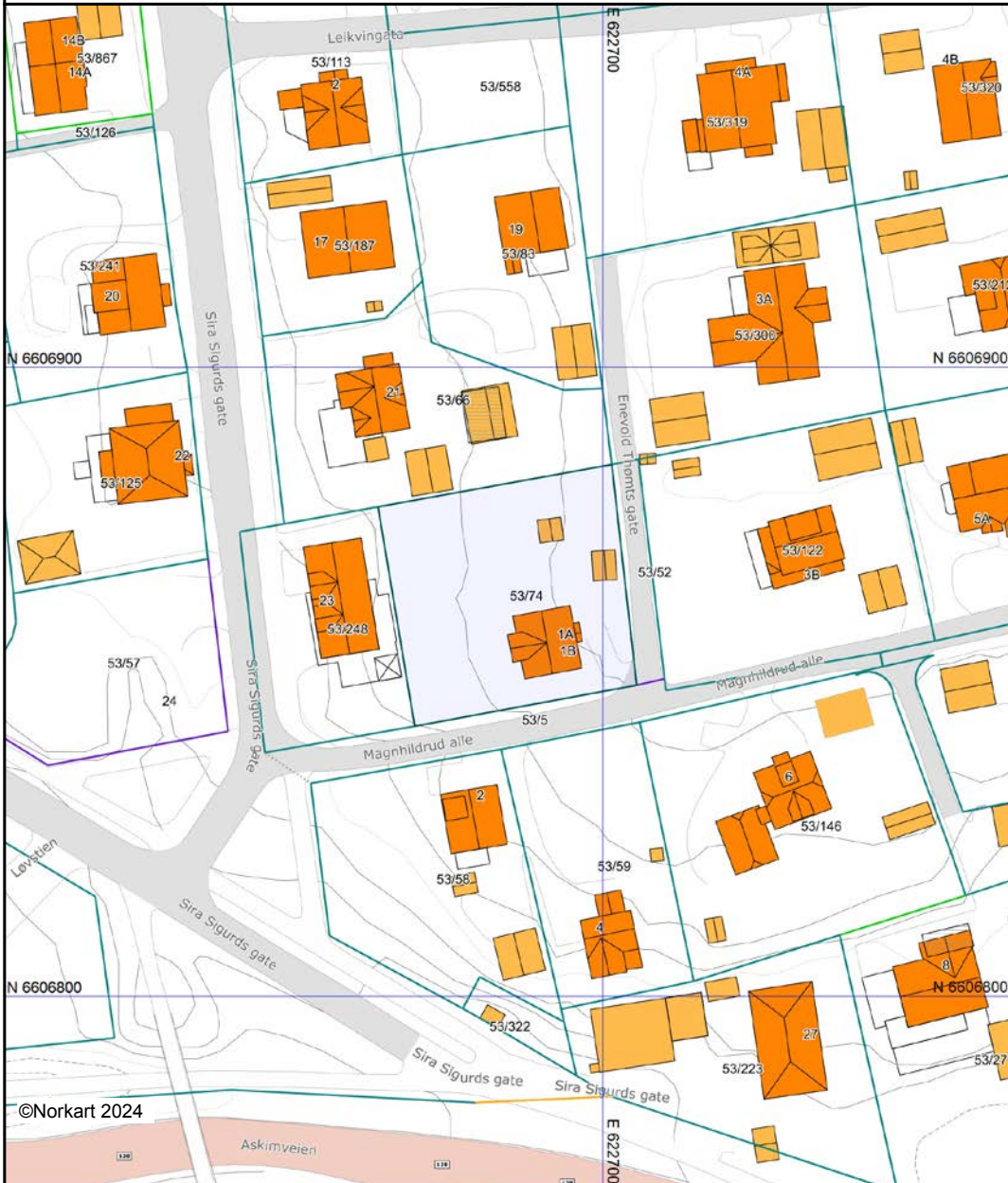

©Norkart 2024

Det tas forbehold om at det kan forekomme feil, mangler eller avvik i kartet. Spesielt gjelder dette usikre eiendomsgrenser. Dette kartet kan ikke brukes som erstatning for situasjonskart i byggesaker.

Magnhildrud alle 1B

Nabolaget Magnhildrud - vurdert av 23 lokalkjente

Nabolaget spesielt anbefalt for

- Familier med barn
- Enslige
- Etablerere



Offentlig transport

Bilhjørnet	3 min
Linje 9, 42, 411, 476, 640	0.2 km
Askim stasjon	9 min
Linje R22	0.7 km
Oslo Gardermoen	1 t 14 min
Sandefjord lufthavn Torp	2 t

Skoler

Askimbyen skole (1-7 kl.)	14 min
260 elever, 20 klasser	1 km
Grøtvedt skole (1-7 kl.)	19 min
295 elever, 16 klasser	1.4 km
Korsgård skole (1-7 kl.)	26 min
277 elever, 16 klasser	1.9 km
Moen skole (1-7 kl.)	26 min
202 elever, 12 klasser	2 km
Askim ungdomsskole (8-10 kl.)	9 min
619 elever, 35 klasser	0.7 km
Askim videregående skole	20 min
850 elever, 47 klasser	1.5 km
Mysen videregående skole	13 min
800 elever, 50 klasser	11.8 km



Opplevd trygghet

Veldig trygt 74/100



Kvalitet på skolene

Bra 69/100



Naboskapet

Høflige 64/100

Aldersfordeling

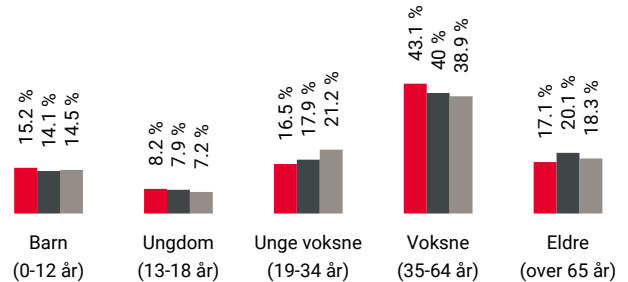

Område	Personer	Husholdninger
Magnhildrud	944	437
Askim	14 866	6 893
Norge	5 425 412	2 654 586

Barnehager

Espira Skolegata barnehage (1-5 år)	14 min
109 barn	1 km
Prestenga barnehage (0-5 år)	14 min
106 barn	1 km
Misjonskirken barnehage (1-5 år)	15 min
31 barn	1 km

Dagligvare

Kiwi Askim	4 min
Meny Askim	4 min

Innholdet på Nabolagsprofilen er innhentet fra ulike offentlige og private kilder og det kan forekomme feil eller mangler i dataene. Distanser/tid er beregnet basert på korteste kjørbare vei eller gangvei (der kjente gangveier er med i datagrunnlaget). Vurderingene og situatene fra lokalkjente er innhentet på nettstedet Nabolag.no og er aggregerte data basert på svar innenfor et gitt nabolag. Finn.no AS eller Aktiv Askim kan ikke holdes ansvarlig for feil eller mangler i dataene. Kilder: Statens Kartverk, Statistisk Sentralbyrå, Geodata AS, Nabolag.no m.fl. Copyright © Finn.no AS 2024

Primære transportmidler



1. Egen bil



2. Tog



Gateparkering

Lett 84/100



Turmulighetene

Nærhet til skog og mark 74/100



Kvalitet på barnehagene

Bra 74/100

Sport

	Maghildrud - balløkke	4 min	🚶
	Ballspill	0.3 km	
	Askim ungdomsskole	9 min	🚶
	Aktivitetshall, ballspill	0.7 km	
	Fitnesspoint Askim	10 min	🚶
	Family Sports Club Askim	10 min	🚶

Boligmasse



- 45% enebolig
- 17% rekkehus
- 6% blokk
- 33% annet

Varer/Tjenester

	Askimtorget	6 min	🚶
	Apotek 1 Askim	8 min	🚶

Aldersfordeling barn (0-18 år)

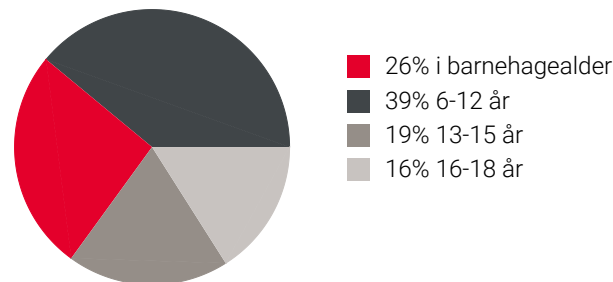

Familiesammensetning

Par m. barn



Par u. barn



Enslig m. barn



Enslig u. barn



Flerfamilier



0% 44%

- Magnhildrud
- Askim
- Norge

Sivilstand

		Norge
Gift	31%	33%
Ikke gift	50%	54%
Separert	15%	9%
Enke/Enkemann	3%	4%

Innholdet på Nabolagsprofilen er innhentet fra ulike offentlige og private kilder og det kan forekomme feil eller mangler i dataene. Distanser/tid er beregnet basert på korteste kjørbare vei eller gangvei (der kjente gangveier er med i datagrunnlaget). Vurderingene og situatene fra lokalkjente er innhentet på nettstedet Nabolag.no og er aggregerte data basert på svar innenfor et gitt nabolag. Finn.no AS eller Aktiv Askim kan ikke holdes ansvarlig for feil eller mangler i dataene. Kilder: Statens Kartverk, Statistisk Sentralbyrå, Geodata AS, Nabolag.no m.fl. Copyright © Finn.no AS 2024

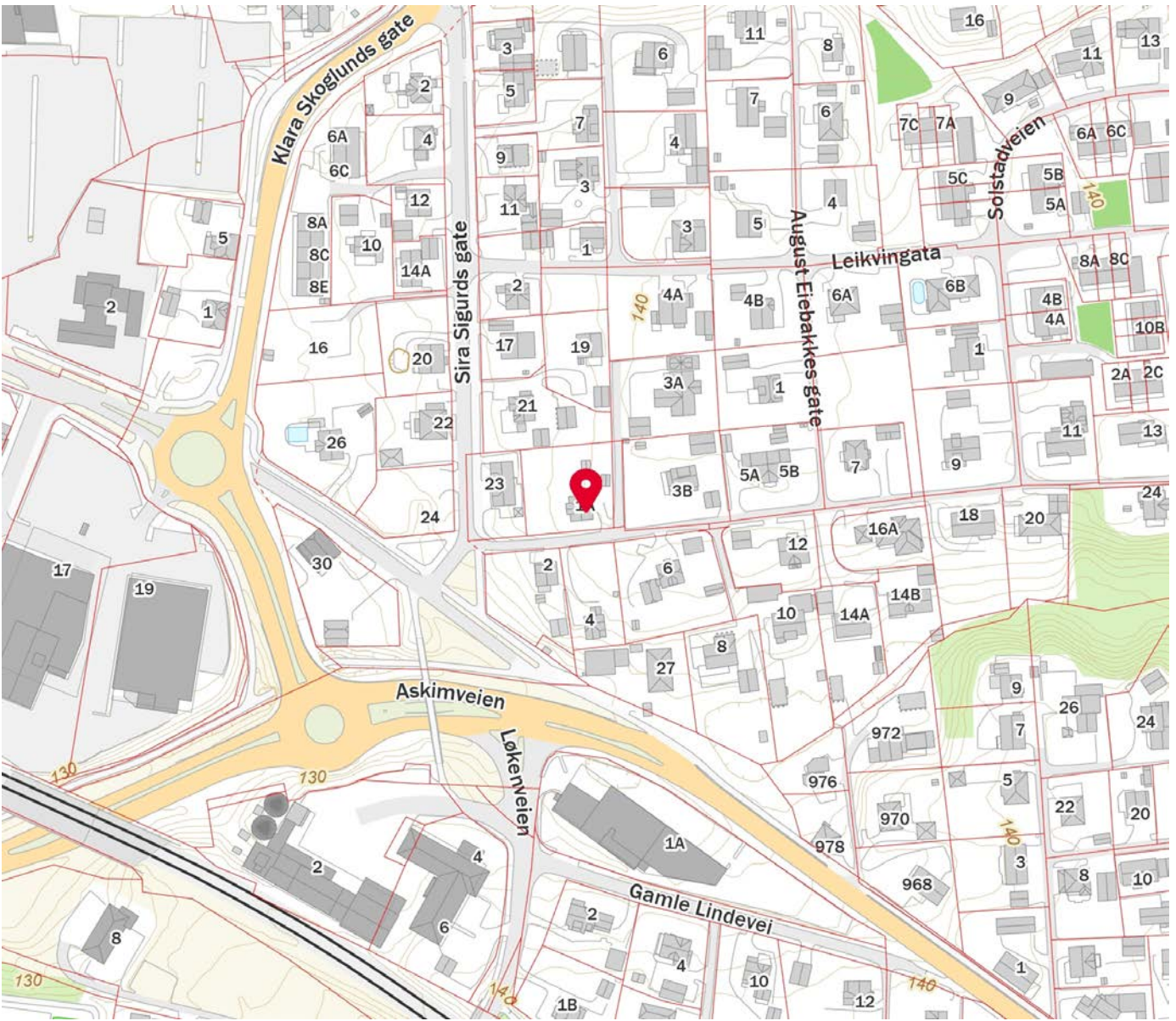
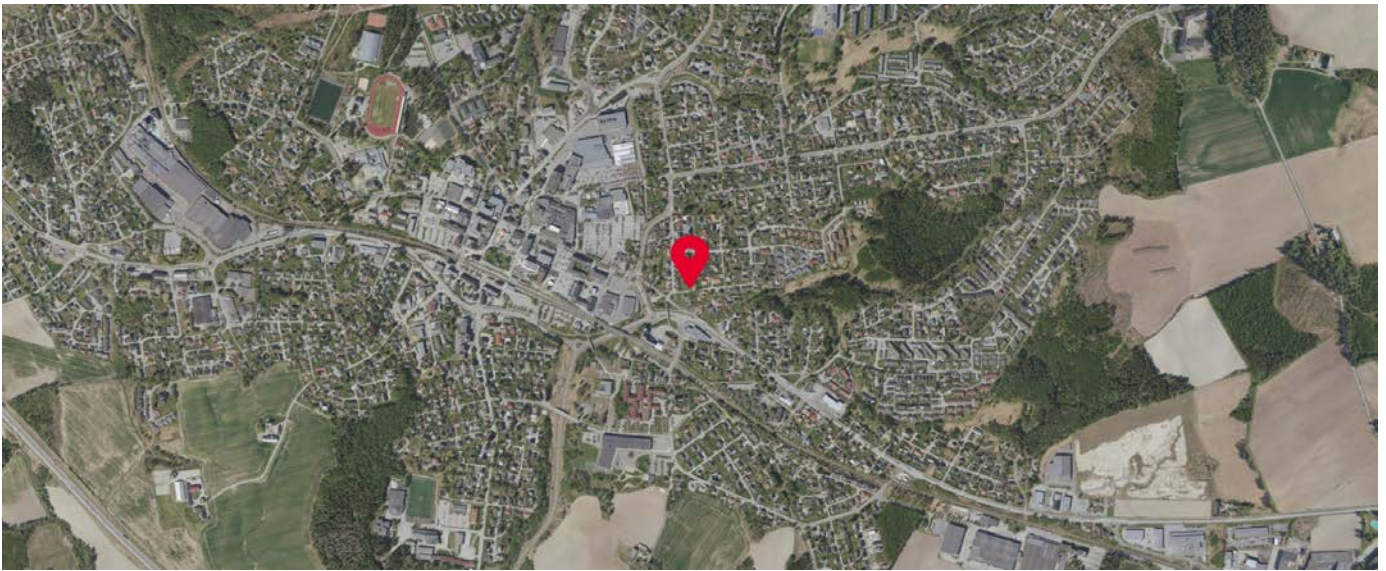

Innholdet på Nabolagsprofilen er innhentet fra ulike offentlige og private kilder og det kan forekomme feil eller mangler i dataene. Distanser/tid er beregnet basert på korteste kjørbare vei eller gangvei (der kjente gangveier er med i datagrunnlaget). Vurderingene og situatene fra lokalkjente er innhentet på nettstedet Nabolag.no og er aggregerte data basert på svar innenfor et gitt nabolag. Finn.no AS eller Aktiv Askim kan ikke holdes ansvarlig for feil eller mangler i dataene. Kilder: Statens Kartverk, Statistisk Sentralbyrå, Geodata AS, Nabolag.no m.fl. Copyright © Finn.no AS 2024



OVERSIKT OVER LØSØRE OG TILBEHØR TIL EIENDOMMEN

Oversikten er utarbeidet av Norges Eiendomsmeglerforbund, Eiendom Norge og Advokatforeningens Eiendomsmeglingsgruppe, og er gjeldende fra 1. januar 2020.

Generelt

Lov om avhending av fast eiendom (avhendingslova/avhl.) av 3. juli 1992 regulerer kjøper og selgers rettigheter og plikter ved overdragelse av fast eiendom og andeler i borettslag.

I henhold til avhl. § 3-4 skal eiendommen, når annet ikke er avtalt, overdras med innredninger og utstyr som etter lov, forskrift eller annet offentlig vedtak skal følge med. Det samme gjelder varig innredning og utstyr som enten er fastmontert eller er særskilt tilpasset bygningen, jf. avhl. § 3-5. Loven inneholder ingen detaljert oversikt over hva som omfattes av «innredning og utstyr», og over hva som skal regnes som «fastmontert eller særskilt tilpasset».

Partene kan fritt avtale hva som skal følge med eiendommen ved salg. Bransjens liste over løsøre og tilbehør som skal følge med eiendommen, er en del av avtalen mellom kjøper og selger dersom ikke annet er opplyst i salgsoppgaven, kjøper har tatt forbehold i bud eller avtale på annen måte er inngått. Der intet annet er avtalt, vil løsøre og tilbehør medfølge slik dette fremkommer av avhl. § 3-4 og § 3-5 og denne oversikt.

Produkter og installasjoner som medfølger overdras uten noen form for garantier, utover eventuell gjenværende leverandørgaranti.

Dersom det er noe i nedenstående liste som ikke finnes på eiendommen, vil det heller ikke medfølge.

- 1. HVITEVARER** medfølger der dette er spesielt angitt i salgsoppgaven.
- 2. HELDEKKENDE TEPPER** følger med uansett festemåte.
- 3. VARMEKILDER**, slik som ovner, kaminer, peiser, varmepumper og panelovner, følger med uansett festemåte. Frittstående biopeiser/varmeovner og terrassevarmere medfølger ikke. Det følger ikke med varmekilder i rom som ikke har vegg- eller fastmonterte varmekilder på visning.
- 4. TV, RADIO OG MUSIKKANLEGG.** TV-antennene og fellesanlegg for TV, herunder parabolantenne, og tuner/dekoder/tv-boks medfølger der dette eies av selger. Veggmontert TV/flatskjerm med tilhørende festeordning samt musikkanlegg følger ikke med (se også punkt 12).
- 5. BADEROMSINNREDNING/UTSTYR.** Badekar, dusjkabinett, dusjvegger, alle fastmonterte speil og hyller, fastmonterte glass- og håndkleholdere, herunder håndklevarmere samt baderomsinnredning, medfølger.
- 6. GARDEROBESKAP** medfølger, selv om disse er løse. Fastmonterte garderobehyller og knagger medfølger. Innredning i garderobeskap, for eksempel løse eller fastmonterte trådkurver, hyller, stenger og lignende, medfølger.

7. KJØKKENINNREDNING medfølger, herunder også åpne, fastmonterte hyller og løs eller fastmontert kjøkkenøy.

8. MARKISER, PERSIENNER og annen type innvendig og utvendig solskjerming, gardinoppheng, lamellgardiner og liftgardiner medfølger.

9. AVTREKKSIVIFTER av alle slag, samt fastmonterte aircondition/ventilasjonsanlegg, medfølger.

10. SENTRALSTØVSUGER medfølger med komplett anlegg, herunder slange, munnstykke mm.

11. LYSKILDER. Kupler, lysstoffarmatur, fastmonterte "spotlights", oppheng og skinner med spotlights samt utelys og hagebelysning medfølger. Vegglamper, krokhengte lamper, lysekroner, prismelamper og lignende som er koblet til sukkerbit eller stikkontakt følger likevel ikke med.

12. INSTALLERTE SMARTHUSLØSNINGER med sentral som styrer lys, varme, lyd o.l., samt tilhørende trådløse enheter som brytere, sensorer, kameraer, integrerte høyttalere el. medfølger. Enkle lysstyringssystem f.eks. med en sentral som kun styrer lyspærer eller smartpærer montert i sokkel medfølger likevel ikke.

13. UTVENDIGE SØPPELKASSER og eventuelt holder/hus til disse medfølger.

14. POSTKASSE medfølger.

15. UTENDØRS INNRETNINGER slik som flaggstang, fastmontert tørkestativ, samt andre faste utearrangementer som f.eks. badestamp, boblekar/jacuzzi og liknende utendørs kar, lekestue, lekestativ, utepeis, fastmontert trommel til vannslange, medfølger. Guidekabel/avgrenskingskabel til robotgressklipper medfølger, men robotgressklipper og ladestasjon for denne medfølger ikke.

16. FASTMONTERT VEGGLADER/LADESTASJON TIL EL-BIL medfølger uavhengig av hvor laderen er montert.

17. SOLCELLEANLEGG med tilhørende teknisk infrastruktur medfølger.

18. GASSBEHOLDER til gasskomfyr og gasspeis medfølger.

19. BRANNSTIGE, BRANNTAU, feiestige og lignende medfølger der dette er påbudt. Løse stiger medfølger ikke.

20. BRANNSLUKNINGSAPPARAT, BRANNSLANGE og RØYKVARSLER medfølger der dette er påbudt. Det er eier og brukers plikt til å se til at utstyret forefinnes på enhver eiendom. Hvis annet ikke er uttrykkelig avtalt, skal dette derfor alltid følge med ved salg av eiendom.

21. SAMTLIGE NØKLER til eiendommen som selger er i besittelse av skal overleveres kjøper på overtakelsen, herunder nøkler til eventuelle boder, uthus, garasjeportåpner e.l. Låses boder, uthus e.l. med hengelås, skal lås og nøkler til disse medfølge.

22. GARASJEHYLLER, bodhyller, lagringshyller og oppheng til bildekk medfølger såfremt de er fastmontert.

Planter, busker og trær som er plantet på tomten, eller fastmonterte kasser og lignende er en del av eiendommen og medfølger i handelen.

HELP Boligkjøperforsikring

Boligkjøperforsikring

- Advokathjelp ved boligkjøpet og i 5 år fremover.
- Er kjøpers motvekt til selgers boligselgerforsikring.
- Gir deg advokathjelp hele veien til rettskraftig dom, om nødvendig.

Boligkjøperforsikring **PLUSS**

- Advokathjelp ved boligkjøpet og i 5 år fremover.
- Er kjøpers motvekt til selgers boligselgerforsikring.
- Gir deg advokathjelp hele veien til rettskraftig dom, om nødvendig.
- Advokathjelp i de viktigste rettsområdene i privatlivet.

PLUSS gir boligeiere sterkt rabattert advokathjelp. Be om råd eller hjelp i retten når du trenger det fra Norges viktigste advokatmiljø for privatpersoner.

PLUSS kan bare tegnes samtidig med boligkjøperforsikringen, og koster kun kr 2 800 i tillegg. **PLUSS** fornyes årlig - om du ønsker det.

Borettslag/aksjeleilighet: Kr 7 200

Selveierleilighet/rekkehus: Kr 10 400

Ene-/tomannsbolig, tomt: Kr 15 100

Rettsområder du får hjelp med

Samboeravtale, ektepakt og arv

Forbrukerkjøp og håndverkertjenester

Utleie og naboforhold

Tomtefeste, veirett og andre servitutter

Plan- og bygningsrett

Skatt ved oppussing, utleie og eiendomssalg

Tilgang til digitale juridiske avtaler via Min side

“Vi unner ingen å stå alene”

Rettt skal være rett. For alle.



Fra å vurdere om vi hadde råd til advokat, kunne vi vurdere om vi hadde råd til ny sofa.

Boligkjøperforsikring tegnes hos eiendomsmegler senest ved kontraktsignering og gir rett til advokathjelp inntil 5 år etter overtakelse. Forsikringen betales som del av oppgjøret ved boligkjøpet. **PLUSS**-dekningen fornyes årlig ved faktura fra HELP.

Egenandel kr 4 000 påløper ved takst, tvist eller 10 timer advokatbistand, avhengig av hva som kommer først. Meglerforetaket mottar kr 4 200/4 600/5 000 i kostnadsgodtgjørelse, avhengig av boligtype, samt et tillegg på kr 1 000 ved salg av **PLUSS**.

Vi tar forbehold om pris- og vilkårsendringer. Hvis premien ikke er innbetalt ved overtakelse, vil avtalen bli kansellert. For fullstendig informasjon om dekning og vilkår, se help.no

Har du spørsmål? Kontakt HELP på help.no/minside, telefon 22 99 99 99 eller epost post@help.no

Rettt skal være rett. For alle.



Viktige endringer i avhendingsloven

Den 1. januar 2022 ble avhendingsloven endret på viktige punkter for både kjøper og selger. Samtidig fikk vi en ny forskrift som regulerer jobben en takstmann skal gjøre. Den nye forskriften stiller strengere krav til tilstandsrapportene som er en viktig del av kontrakten ved boligsalg. HELP, landets største advokatmiljø for boligkjøpere, har laget en kort innføring i de nye reglene.

Forbudt å selge bolig “som den er”

Du har kanskje hørt at de fleste brukte boliger har vært solgt «som de er»? Dette forbeholdet innebar at selger fraskrev seg ansvar for skjulte feil og mangler. Det var bare hvis selger hadde holdt tilbake eller gitt uriktig informasjon, eller hvis boligen var i vesentlig dårligere stand at kjøper kunne nå frem med et krav mot selger.

Fra 1. januar 2022 kan ikke selger lenger ta generelle forbehold av «som den er»-typen. Dette betyr at når vi da skal vurdere om en bolig har en mangel, må vi vurdere grundig hva som fremgår av kjøpsavtalen. Med kjøpsavtalen menes alle dokumenter og opplysninger som tilbys før kjøpet, også FINN-annonsen og alle vedleggene til salgsoppgaven. Hvis kjøpsavtalen ikke gir et klart svar (av typen “Det følger egen parkeringsplass med leiligheten” eller “Badet er renoverert av fagfolk”), må vi vurdere hva kjøper kan forvente basert på blant annet eiendommens synlige tilstand, alder, opplysningene som er gitt ved salget, feilenes art, karakter og omfang.

Egenandel

Avhendingsloven har også fått en ny bestemmelse om egenandel. Egenandelen slår først inn når det er påvist at eiendommen har en mangel. Når det er et avvik fra kontrakten som utgjør en mangel, skal oppgjøret reduseres med 10 000 kroner, uavhengig av om utbedringskostnadene er høye eller lave. Dette innebærer blant annet at kjøper ikke kan rette krav mot selger hvis det koster mindre enn 10 000 kroner å utbedre mangelen.

Selv om utbedringskostnadene er høye, kan det likevel tenkes at feil ved boligen ikke utgjør mangler etter loven. Dette avhenger av hva som er avtalt mellom partene, og hva kjøper kan forvente basert på de momentene vi har nevnt over.

Nytt om tilstandsrapporter

Tidligere ble det ikke stilt noen konkrete krav til hva en tilstandsrapport skulle inneholde og hvordan den skulle se ut. Dette hadde som konsekvens at tilstandsrapportene varierte i innhold og kvalitet. I den nye forskriften til avhendingsloven stilles det en rekke krav for at en tilstandsrapport skal regnes som godkjent.



Forts. Viktige endringer i avhendingsloven

Opplysningene i tilstandsrapporten skal gis på en forbrukervennlig måte, og det er beskrevet hva takstmannen skal vurdere og hvordan noen av undersøkelsene skal gjennomføres.

Vi har tro på at kjøpere nå vil få bedre informasjon i forkant av salget og dermed et bedre beslutningsgrunnlag.

Kjøpers undersøkelsesplikt lovfestes

Avhendingsloven har også fått en regel om undersøkelsesplikt for kjøper. Regelen tydeliggjør at kjøperen skal anses å kjenne til forhold som er tydelig beskrevet i tilstandsrapporten eller annen relevant salgsdokumentasjon. Det fremgår av loven at kjøperen ikke kan klage på avvik hvis disse er tydelig beskrevet i salgsdokumentasjonen, uavhengig av om kjøperen faktisk har satt seg inn i denne.

Det er derfor svært viktig at kjøper setter seg godt inn i alle dokumenter og opplysninger som tilbys i forkant av kjøpet. Hvis det er noe du ikke forstår, anbefaler vi at du stiller spørsmål til selger og/eller eiendomsmegler. Dersom det er gitt motstridende opplysninger i salgsdokumentene, må du undersøke hvilke av opplysningene som er korrekte, og eventuelt ta forbehold dersom motstriden ikke avklares. Du kan ikke velge å holde deg til den opplysningen du liker best.

Arealavvik

Avhendingsloven har også fått en ny bestemmelse om arealavvik innendørs. Helt kort betyr endringen at eiendommen har en mangel hvis opplysningene om størrelse i salgsdokumentene ikke er riktig. Det er en forutsetning at avviket utgjør mer enn 2 % og minst én kvadratmeter, og at selgeren ikke godtgjør at opplysningene ikke har hatt betydning for kjøperen.

Viktig for kjøper å være klar over

Advokatene i HELP er fornøyde med regelendringer som bidrar til at kjøper får bedre informasjon. Dette kan redusere antall konflikter i etterkant av boligkjøpet.

Selv om selgers ansvar nå har blitt utvidet, er det ikke slik at alle feil er mangler etter avhendingsloven. Det er påregnelig med noen feil ved boligen på grunn av alder, slitasje, osv., og det som er opplyst ved salget, er naturligvis ikke mangler. Jo eldre boligen er, desto vanligere er det å avdekke feil. Det er svært viktig å lese salgsoppgaven nøye. Hvis det er gitt konkrete risikopplysninger om bestemte bygningsdeler, er det påregnelig å måtte utbedre disse og denne kostnaden må kjøper dekke selv.

Hvis du har boligkjøperforsikring hos HELP, vil våre advokater hjelpe deg med å vurdere om du kan rette et krav mot selger/selgers boligselgerforsikringsselskap. Dersom det er sannsynlig at du vil nå frem med et krav, forfølger vi saken for deg til den er løst.



Et hjem er mer verdt enn et hus, og et hus er mer enn bare vegger.

Det er et sted for å skape gode minner
preget av trivsel, omsorg og trygghet.

For oss som jobber med folks hjem hver
eneste dag, er det naturlig å engasjere oss
sammen med SOS-barnebyer for å gi flere
barn et trygt og godt hjem.

For hvert hjem vi formidler, gir vi derfor
100 kroner til SOS-barnebyers arbeid.

aktiv. +  **SOS
BARNEBYER**

Forbrukerinformasjon om budgivning

Sist oppdatert med virkning fra 1. januar 2014, i forbindelse med ikrafttredelse av endringer i eiendomsmeglingsforskriften.

Informasjonen er utarbeidet av Forbrukerombudet, Forbrukerrådet, Den Norske Advokatforening ved Eiendomsmeglingsgruppen, Eiendomsmeglerforetakenes Forening og Norges Eiendomsmeglerforbund, på grunnlag av blant annet forskrift om eiendomsmegling § 6-3 og § 6-4.

Nedenfor gis en oversikt over de retningslinjer som forbrukermyndighetene og organisasjonene anbefaler benyttet ved budgivning på eiendommen. Avslutningsvis gis også en kort oversikt over de viktigste rettsreglene tilknyttet budgivning.

Før det legges inn bud på eiendommen oppfordres budgiver til å sette seg inn i all relevant informasjon om eiendommen, herunder eventuell salgsoppgave og teknisk rapport med vedlegg.

Gjennomføring av budgivning

1. På forespørsel vil megler opplyse om aktuelle bud på eiendommen, herunder om relevante forbehold.
2. Alle bud skal inngis skriftlig til megler, som formidler disse videre til oppdragsgiver. Kravet til skriftlighet gjelder også budforhøyelser og motbud, aksept eller avslag fra selger. Før formidling av bud til oppdragsgiver skal megler innhente gyldig legitimasjon og signatur fra budgiver. Kravet til legitimasjon og signatur er oppfylt for budgivere som benytter e-signatur, eksempelvis BankID eller MinID. Med skriftlige bud menes også elektroniske meldinger som e-post og SMS når informasjonen i disse er tilgjengelig også for ettertiden.
3. Et bud bør inneholde eiendommens adresse (eventuelt gnr/bnr), kjøpesum, budgivers kontaktinformasjon, finansieringsplan, akseptfrist, overtakelsesdato og eventuelle forbehold som for eksempel usikker finansiering, salg av nåværende bolig ol. Normalt vil ikke et bud med forbehold bli akseptert før forbeholdet er avklart. Konferer gjerne med megler før bud gis.
4. Megler skal legge til rette for en forsvarlig avvikling av budrunden. I forbrukerforhold (dvs. der oppdragsgiver er forbruker) skal megleren ikke formidle bud med kortere akseptfrist enn kl. 12.00 første virkedag etter siste annonserte visning. Etter denne fristen bør budgivere ikke sette en kortere akseptfrist enn at megler har mulighet til, så langt det er nødvendig, å orientere oppdragsgiver, budgivere og øvrige interessenter om bud og forbehold. Det bør ikke gis bud som diskriminerer eller utelukker andre budgivere. Dersom bud inngis med en frist som åpenbart er for kort til at megleren kan avvikle budrunden på en forsvarlig måte som sikrer oppdragsgiver og interessenter et tilstrekkelig grunnlag for sine handlingsvalg, vil megler fraråde budgiver å stille slik frist.
5. Megleren vil uoppfordret gi sin vurdering av det enkelte bud overfor oppdragsgiveren, når budet er gitt innenfor fristene i punkt 4.
6. Megleren skal så langt det er nødvendig og mulig holde budgiverne skriftlig orientert om nye og høyere bud og eventuelle forbehold. Megler skal så snart som mulig bekrefte skriftlig overfor budgivere at budene deres er mottatt.
7. Etter at handel har kommet i stand, eller dersom en budrunde avsluttes uten at handel er kommet i stand, kan en budgiver kreve kopi av budjournalen i anonymisert form.
8. Kopi av budjournal skal gis til kjøper og selger uten ugrunnet opphold etter at handel er kommet i stand. Dersom det er viktig for budgiver å bevare sin anonymitet, bør budet fremmes gjennom fullmektig.

Viktige avtalerettslige forhold

1. Det eksisterer ingen angrerett ved salg/kjøp av fast eiendom.
2. Når et bud er innsendt til megler og han har formidlet innholdet i budet til selger (slik at selger har fått kunnskap om budet), kan budet ikke kalles tilbake. Budet er da bindende for budgiver frem til akseptfristens utløp, med mindre budet før denne tid avslås av selger eller budgiver får melding om at eiendommen er solgt til en annen (man bør derfor ikke gi bud på flere eiendommer samtidig dersom man ikke ønsker å kjøpe flere enn en eiendom).
3. Selger står fritt til å forkaste eller akseptere ethvert bud, og er for eksempel ikke forpliktet til å akseptere høyeste bud.
4. Når en aksept av et bud har kommet frem til budgiver innen akseptfristens utløp er det inngått en bindende avtale.
5. Husk at også et eventuelt bud fra selger til kjøper (såkalte "motbud"), avtalerettslig er et bindende tilbud som medfører at det foreligger en avtale om salg av eiendommen dersom budet i rett tid aksepteres av kjøper.

For eiendommen:

Adresse: Magnhildrud alle 1B
1809 ASKIMMeglerforetak: Aktiv Eiendomsmegling
Saksbehandler: Bente BørudTelefon: 993 89 932
E-post: bente.borud@aktiv.no

Oppdragsnummer:

Undertegnede gir herved følgende bud på ovennevnte eiendom:

Kjøpesum: Kr. _____

Beløp med bokstaver: Kr. _____

+ omkostningert iht. opplysninger i salgsoppgaven

Dette budet er bindende for undertegnede frem til og med den: _____ Kl. _____

Dersom annet ikke er angitt gjelder budet til kl. 15.00 første virkedag etter siste annonserte visning. I forbrukerforhold vil bud med kortere akseptfrist enn til kl. 12.00 første virkedag etter siste annonserte visning ikke bli viderefordlet til selger.

Eventuelle forbehold: _____

Undertegnede er kjent med at selger står fritt til å godta eller forkaste ethvert bud. Likeledes er undertegnede klar over at budet er bindende for budgiver når det er kommet til selgers kunnskap. Handelen er juridisk bindende for begge parter dersom budet aksepteres innen akseptfristen. Undertegnede er kjent med at budjournalen vil bli forelagt kjøper og selger når handel er sluttet.

Ønsket overtakelsesdato: _____

Budet baseres på opplysninger og salgsvilkår som fremkommer av salgsoppgave datert: _____

Kjøpet vil bli finansiert slik:

Låneinstitusjon: _____ Referanse og tlf nr.: _____

Lånt kapital: _____ Kr.: _____

Egenkapital: _____ Kr.: _____

Totalt: _____ Kr.: _____

Egenkapital består av: Salg av nåværende bolig eller fast eiendom Disponibelt kontantbeløp (bankinnskudd)Jeg gir bud som: Forbruker Ledd i næringsvirksomhet / juridisk person (selskap)Jeg samtykker til bruk av elektronisk kommunikasjon: Ja Nei

Navn: _____

Navn: _____

Fødselsnr. (11 siffer): _____

Fødselsnr. (11 siffer): _____

Adresse: _____

Adresse: _____

Postnr.: _____ Sted: _____

Postnr.: _____ Sted: _____

Tlf.: _____ E-post: _____

Tlf.: _____ E-post: _____

Dato.: _____ Sign: _____

Dato.: _____ Sign: _____

Kopi av legitimasjon

Kopi av legitimasjon

aktiv.
Tar deg videre