

Tilstandsrapport

 Boligbygg med flere boenheter

 Olaf Bulls vei 5 A, 0765 OSLO

 OSLO kommune

 gnr. 33, bnr. 2629

 Andelsnummer 58

Sum areal alle bygg: BRA: 96 m² BRA-i: 90 m²



Befaringsdato: 17.01.2025

Rapportdato: 14.02.2025

Oppdragsnr.: 19291-2005

Referansenummer: AF1911

Autorisert foretak: Takstportalen Aleksander Olsen AS

Sertifisert Takstingeniør: Aleksander Olsen

Vår ref:



Rapporten kan brukes i inntil ett år etter befaringsdatoen, og kan ikke gjenbrukes ved flere boligsalg i denne perioden. For eiendomsoverdragelser fra 1.1.2024, må selger sørge for at areal i rapporten er oppdatert og følger ny bransjestandard for areal. Skjer det endringer, oppstår skader også videre på boligen, bør du som selger be om oppdatert rapport.

Norsk takst

Norsk takst er bransjeorganisasjonen for landets bygningssakkyndige og takstforetak, med om lag 1400 sertifiserte medlemmer fordelt på omtrent 1000 bedrifter. I boligomsetningen regnes takstrapportene som et helt avgjørende element i den informasjonen som gjøres tilgjengelig for kjøper. Årlig leverer medlemmene rundt 120.000 slike takster. Det gir unik oversikt over norske boliger, og bidrar til at alle oppdrag kan utføres med utgangspunkt i erfaringsbasert kvalitet.



Det stilles høye krav til utdanning, sertifisering og yrkesetikk. Norsk takst er opptatt av at boligomsetningen skal være trygg, og legger vekt på å opptre uavhengig av andre bransjeaktører. Bygningssakkyndige fakturerer sine tjenester uten hensyn til hvilken pris som oppnås, og skal heller ikke på annen måte ha noen egeninteresse knyttet til handelen.

Uavhengighet og god fagkunnskap har over tid bygget troverdighet og tillit. Både selger og kjøper skal kunne stole på bygningssakkyndiges vurderinger. For tilfeller der det likevel skulle oppstå misnøye med utført arbeid, har vi sammen med Forbrukerrådet etablert en klagenemnd.

Norsk takst har en sentral rolle i utviklingen av norske standarder, regler og profesjonsprinsipper, og representerer bransjen i alle relevante internasjonale fora. Dette sikrer at norske bygningssakkyndige tidlig kan tilpasse seg krav og bransjetrender fra utlandet, samtidig som takseringsfaget får en norsk stemme på verdensbasis. Organisasjonen bidrar i næringspolitisk sammenheng, og har vært en pådriver for å sikre at lover og regler gir trygghet for forbrukerne i boligomsetningen.

Takstportalen Aleksander Olsen AS

Rapportansvarlig

Aleksander Olsen
Uavhengig Takstingeniør
aleksander@takst-portalen.no
988 63 592



Dette trenger du å vite om tilstandsrapporten



Hva er en tilstandsrapport?

En tilstandsrapport beskriver synlige skader/avvik eller tegn på skader/avvik på boligen. Rapporten fremhever vanligvis ikke positive egenskaper ved boligen.



Hva vurderer en bygningssakkyndig?

Den bygningssakkyndige vurderer boligen ut fra hva man kan forvente av en bygning av samme alder og type. Vurderingen gjøres som regel mot hvordan det var vanlig å bygge og regler som gjaldt da boligen ble oppført (søknadstidspunktet). Forhold som er vanlige for bygningens alder, slik som slitasje etter normal bruk regnes ikke som avvik.



Hva inneholder tilstandsrapporten?

Den bygningssakkyndige undersøker rom og bygningsdeler slik det kommer frem av [Forskrift til avhendingsloven](#). Tilstandsrapporten inneholder bare avvik som den bygningssakkyndige kan se eller kontrollere med enkle hjelpemidler. Det gjøres ikke nærmere undersøkelser slik som åpning av vegger eller andre bygningsdeler. I vegg mot våtrom og rom under terreng kan det borres et hull for å gjøre enkle undersøkelser slik som fuktsøk.

Når du kjøper en brukt bolig

Når du kjøper en brukt bolig, er det viktig å være oppmerksom på at dette ikke kan sammenlignes med å kjøpe en ny bolig. Måten boligen ble bygget på kan være annerledes enn i dag. Bygninger svekkes over tid, og utsettes for slitasje blant annet på grunn av bruk og vær og vind. Mange boliger fornyes helt eller delvis, noen i flere omganger, eller det oppføres tilbygg. Særlig for boliger som er pusset opp eller endret, er det viktig å merke seg at fornyelse av overflater ikke nødvendigvis betyr at bygningsdeler under er forbedret.

Vurdering mot byggregler

Den bygningssakkyndige vil vurdere boligen mot hvordan det var vanlig å bygge og regler som gjaldt på søknadstidspunktet. Den bygningssakkyndige ser etter avvik som har betydning for og som reduserer boligens funksjon og verdi, og som kommer frem av Forskrift til avhendingslova.

Noen rom og bygningsdeler slik som bad og vaskerom, og forhold som gjelder sikkerhet mot brann, rekkverk og trapper osv., vil den bygningssakkyndige vurdere mot dagens regelverk. Etter dagens regelverk vil disse kunne få en tilstandsgrad 2 eller 3 uten at det nødvendigvis er krav om at avviket må utbedres.

Tilstandsrapporten beskriver ikke hele boligen

BYGNINGSSAKKYNDIGE SER FOR EKSEMPEL IKKE PÅ

- vanlig slitasje og normal vedlikeholdstilstand
- bagatellmessige forhold som ikke påvirker bygningens bruk eller verdi vesentlig
- etasjeskillere
- tilleggsbygg slik som garasje, bod, anneks, naust også videre
- utvendige trapper
- støttemurer
- skjulte installasjoner
- installasjoner utenfor bygningen
- full funksjonstesting av el- og VVS-installasjoner
- geologiske forhold og bygningens plassering på grunnen
- bygningens planløsning
- bygningens innredning
- løsløre slik som hvitevarer
- utendørs svømmebasseng og pumpeanlegg
- bygningens estetikk og arkitektur
- bygningens lovlighet (bortsett fra bruksendringer, brannceller og forhold som åpenbart kan påvirke helse, miljø og sikkerhet)
- fellesarealer (med mindre boligeier har vedlikeholdsplikt for fellesarealer og dette er kjent for bygningssakkyndig, eller fellesarealet har en særlig tilknytning til boligen).

© iVerdi 2023 © Norsk takst 2023

Malen til denne rapporten, inkludert standardtekstene fra Norsk takst, er vernet etter åndsverkloven og kan kun benyttes av medlemsforetakene i Norsk takst og av takstingeniører som er sertifisert i slikt foretak, samt av kunder hos iVerdi og studenter hos NEAK. For andre aktører er eksemplarframstilling av malen og standardtekster, som utskrift og annen kopiering til bruk som grunnlag for tilsvarende rapporter, bare tillatt når det er hjemlet i lov (kopiering til privat bruk, sitat o.l.) eller avtale med Norsk Takst ([Forside](#)) eller iVerdi ([Hjem-iVerdi](#)).

Utnyttelse i strid med lov eller avtale kan medføre erstatnings- og straffansvar.

Dette trenger du å vite om tilstandsrapporten

Tilstanden vurderes med ulike tilstandsgrader

Tilstanden gir uttrykk for en gitt forventet tilstand, blant annet vurdert ut fra alder og normal bruk. Ved Tilstandsgrad 0 (TG0) og Tilstandsgrad 1 (TG1) gir den bygningssakkyndige normalt ingen begrunnelse for valg av tilstandsgrad. Grunnen er at bygningen eller bygningsdelen da bare har normal slitasje. Ved skjulte konstruksjoner kan alder alene avgjøre tilstandsgrad. Når bygningssakkyndige anbefaler tiltak, for eksempel utbedringer, må brukeren av rapporten vurdere om tiltakene er nødvendige og lønnsomme. Når den bygningssakkyndige velger tilstandsgrad, baseres vurderingen på faste kriterier som følger av gjeldende bransjestandard for Teknisk tilstandsanalyse ved omsetning av bolig og Forskrift til avhendingslova.



TILSTANDSGRAD 0, TG0: INGEN AVVIK

Bygningsdelen skal være tilnærmet ny, ikke vise tegn på slitasje og det skal være lagt frem dokumentasjon på faglig god utførelse. Det er ingen merknader til delen.



TILSTANDSGRAD 1, TG1: MINDRE AVVIK

Bygningsdelen skal bare ha normal slitasje, og straktiltak skal ikke anses som nødvendig. Graden kan også brukes når delen er ny, men der dokumentasjon på faglig god utførelse mangler.



TILSTANDSGRAD 2, TG2: VESENTLIGE AVVIK OG MINDRE AVVIK SOM ETTER NS 3600 GIR TG 2

Bygningsdelen skal enten ha feil utførelse, en skade eller symptomer på skade, sterk slitasje eller nedsatt funksjon. Graden gis når bygningsdelen trenger vedlikehold eller tiltak i nær fremtid. Graden skal også brukes når delen er gammel og det er grunn til å varsle om faren for skader på grunn av alderen, eller når det er grunn til å overvåke delen spesielt på grunn av fare for større skader eller følgeskader.

Ved avvik som ikke krever umiddelbare tiltak (ingen umiddelbar kostnad) så blir TG2 markert med en lysere farge.



TILSTANDSGRAD 3, TG3: STORE ELLER ALVORLIGE AVVIK

Denne tilstandsgraden brukes ved kraftige tegn på forhold som man må regne med trenger utbedring straks eller innen kort tid. Det er påvist funksjonssvikt eller sammenbrudd.



IKKE UNDERSØKT/IKKE TILGJENGELIG FOR UNDERSØKELSE

Det kan være avvik/skader som ikke er avdekket.

Hva er et anslag på utbedringskostnad?

Hva det vil koste å utbedre rom eller bygningsdeler, er et forsiktig anslag basert på nåværende kvalitet, registrert avvik og angitte tiltak i rapporten. Anslaget er gitt på generelt grunnlag og må ikke forveksles med et pristilbud fra en håndverker. Det kan foreligge avvik og tiltak som ikke kommer frem av rapporten. Utbedringskostnad avhenger blant annet av personlige valg av og markedspris på materialer og tjenesteyter.

I rapporten skal det settes anslag for utbedringskostnad for TG3, og slikt anslag kan også gis ved TG2.



Beskrivelse av eiendommen

Det har blitt utarbeidet en tilstandsrapport på en leilighet med byggeår fra 1981, iht. Norges eiendommer. Boligen har blitt vurdert ut fra datidens byggeskikk, Tek 1969 samt NS 3600. Fullmektig var tilstede på befaringdagen. Andelsleilighet med normalt god planløsning beliggende i boligblokkens 3. etasje. Leiligheten fremstår som et oppussingsobjekt der det henvises til generelle levetidsbetraktninger for beregninger av fremtidige vedlikehold. Det gjøres oppmerksom på at tilstanden på bygningsdelene som har fått tilstandsgrad 2 og 3 ikke trenger å utgjøre en umiddelbar fare, men det vektlegges med grunnlag for fremtidig sikring og forhindring av skader samt forståelse av boligens fremtidige kommende tilstander. Nærmere beskrivelse av tilstandsgradene ligger under konstruksjoner. Det er ukjent for undertegnende vdr. grunnforhold og radonkontroll bør kontrolleres på generelt grunnlag.

Brannsikring mellom naboerhet:

Det gjøres oppmerksom på at boliger fra dette byggeår kan fravike dagens tekniske forskrifter med tanke på lyd og brannsikring og har ikke tilbakevirkende kraft fra oppføringstidspunktet. Ved senere påviste avvik eller underliggende mangler etter kjøp av boligen tilfaller utbedringer med påfølgende kostnader ny hjemmelshaver. Nevnte kriterier legges til grunn ved kjøp av eiendommen.

Boligbygg med flere boenheter - Byggeår: 1981

UTVENDIG [Gå til side](#)

Boligblokk med flatt tak teknet med takfolie e.l. Yttervegger i betong utvendig fasade kledd med panel, plater og malt murpuss. Etasjeskillere i betong. Bygget er fundamentert med støpt såle til antatt faste masser.

Bygningsmasse som borettslaget ansees som ansvarlig for vil ikke bli gitt tilstandsgrad. For tilstand av borettslagets bygningsmasse kan gis ved kontakt i styret og eventuelt utarbeidet vedlikeholdsrapport.

Fabrikkmalte trevinduer med isolerglass fra 2011. Vinduer fremstår med normal bruksslitasje og tiltenkt funksjon. Fabrikkmalt balkongdør med isolerglass fra 2011. Dør fremstår med normal bruksslitasje og tiltenkt funksjon. Balkong med utgang fra stue på ca. 12 m² og kjøkken på ca. 7 m². Betongdekket belagt med epoxy. Balkongen fremstår for øvrig med tiltenkt funksjon uten å påvise nevneverdige avvik.

INNVENDIG [Gå til side](#)

Vegger: Malte flater, tapet og panel. Tapet på bad. Gulv: Belegg, parkett og teppe. Belegg på bad. Himlinger: Malte flater på innvendige takoverflater. Overflater med normal bruksslitasje dog eldre standard. Kommende oppussing generelt er påregnelig.

Etasjeskille i betong. Etasjeskille synes å ha tiltenkt funksjon uten konstruksjonsmessig negativ avvik av større betydning. Avretting av gulvflater bør vurderes før legging av ny gulv.

Radon: Boligen ligger minimum tre etasjer over bakkenivå og

radonmålinger er ikke relevant. Se vedlagt link for evt. kartlagt radonverdier i området. <http://geo.ngu.no/kart/radon/>

Malte slette innerdører fra byggeår. Dører fremstår med tiltenkt funksjon dog synlig elde og slitasje. Stedvis justering er påregnelig.

VÅTROM [Gå til side](#)

Eldre gjestebad fra opprinnelig før 1997. Ingen dokumentasjon på badets oppføring foreligger. Gjenværende forventet levetid vurderes som utgått det kommende oppussing av våtrommet i sin helhet med nytt sluk, nytt belegg/membran, innredning og overflater m.m på kort sikt er påregnelig. Det oppfordres til fortsatt bruk av badekar eller oppsett av dusjkabinett der direkte vannbelastning på gulv bør unngås da det er manglende tetthet på overganger generelt der vannbelastning på gulv kan medføre skader i tilstøtende konstruksjoner. Sluk fra byggeår der levetid vurderes som utgått. Naturlig ventilasjon. Belegg på gulvet og tapet på vegg. Servant, speil og belysning. Klosett og dusj. Tg 3 er satt grunnet at badet er fra opprinnelig før 1997 og regler fra ny avhendingslov 2022 med synlige avvik på de tekniske utførelser. Hulltaking er foretatt uten å påvise unormale forhold. Hulltaking er foretatt ved/i Inne på badet.

Eldre hovedbad fra byggeår. Ingen dokumentasjon på badets oppføring foreligger. Gjenværende forventet levetid vurderes som utgått det kommende oppussing av våtrommet i sin helhet med nytt sluk, nytt belegg/membran, innredning og overflater m.m på kort sikt er påregnelig. Det oppfordres til fortsatt bruk av badekar eller oppsett av dusjkabinett der direkte vannbelastning på gulv bør unngås da det er manglende tetthet på overganger generelt der vannbelastning på gulv kan medføre skader i tilstøtende konstruksjoner. Sluk fra byggeår der levetid vurderes som utgått. Naturlig ventilasjon. Belegg på gulvet og tapet på vegg. Heldekkende servant på underskap, speil og belysning. Klosett og badekar. Tg 3 er satt grunnet at badet er fra opprinnelig før 1997 og regler fra ny avhendingslov 2022 med synlige avvik på de tekniske utførelser. Hulltaking er foretatt uten å påvise unormale forhold. Hulltaking er foretatt ved/i Bod.

KJØKKEN [Gå til side](#)

Kjøkkeninnredning fra byggeår med hvite/slette fronter, laminat benkeplate med heldekkende benkebeslag og ett-greps blandebatteri. Komfyrvakt bør opparbeides. Eldre kjøkken der kommende oppussing/utskifting er påregnelig. Det er kjøkkenventilator med kullfilter.

TEKNISKE INSTALLASJONER [Gå til side](#)

Rørpropplegg av eldre kobberrør. Røranlegget er ikke kontrollert av den grunn at dette krever spesielt utstyr og kompetanse. Med tanke på alder og materialvalg ansees rør som tilfredsstillende men kommende modernisering av rørpropplegg kan heller ikke utelukkes på sikt. Ingen negative avvik observert, og/eller opplyst av eier.

Det bemerkes at bunnledninger ikke er kontrollert, og det er ikke kjent om det har vært foretatt reparasjon/utskifting/rehabilitering av avløps- eller vannledning mellom boligbygget og offentlig nett etter at bygget ble oppført. Hovednettet er som oftest selskapets ansvar. Waterguard i benkeskap på kjøkken bør etableres for god

Beskrivelse av eiendommen

sikring av lekkasjevann.

Avløpsrør av plast fra byggeår. Alder er normalt i seg selv en vurderingskriterie hva angår slitasjegrad. Hovednett er som oftest selskapets ansvar. Dette er ikke undersøkt. Videre bemerkes at bunnledninger av den årsak følgelig heller ikke er kontrollert. Ingen negative avvik observert på befaringdagen.

Felles mekanisk avtrekk med avtrekk fra badet og kjøkken. Ventil i yttervegger.

Felles varmtvannsystem. Tilstandsgrad er ikke vurdert da det vurderes som felles ansvarsområde.

Sikringsskap med automatsikringer og jordfeilbryter plassert i oppgang. Samsvarserklæring er fremlagt på nye automatsikringer fra 2018. Tg er gitt på grunnlag av besvarte kontrollspørsmål i samsvar med selger/fullmektig og må ikke forveksles med en el-kontroll. Det elektriske vurdert på det laveste inspeksjonsnivå med kun en visuell kontroll der el-kontroll må utføres for faktisk tilstand på anlegget. Etterstrømming av brytere og stikkontakter er påregnelig som et normalt vedlikehold. Normal levetid for el-anlegg 20 - 40 år.

Brannslukkingsapparat. Røykvarsler på batteri.

TOMTEFORHOLD

[Gå til side](#)

Felles arealer og tomt er ikke vurdert.

Arealer

[Gå til side](#)

Forutsetninger og vedlegg

[Gå til side](#)

Lovlighet

[Gå til side](#)

Boligbygg med flere boenheter

- Det foreligger godkjente og byggemeldte tegninger, men de stemmer ikke med dagens bruk
- Planløsning er noe omgjort fra opprinnelige byggetegninger.

Sammendrag av boligens tilstand

Fordeling av tilstandsgrader

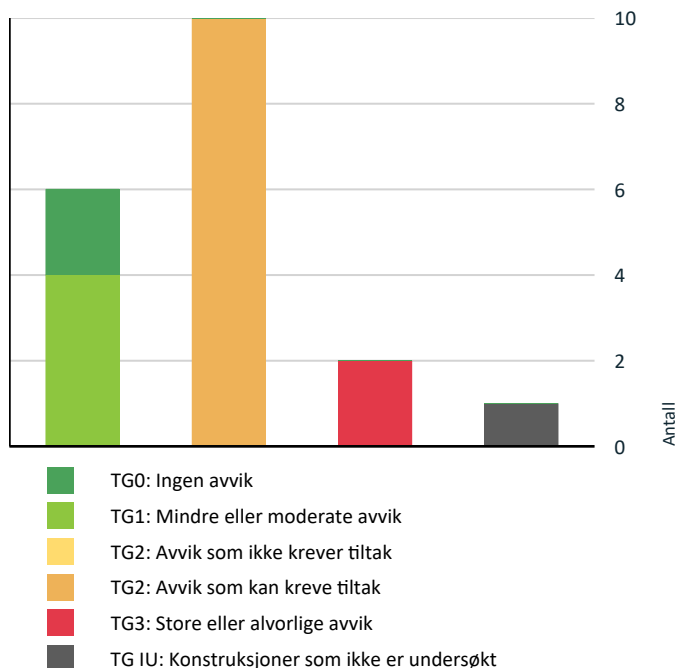

Vil du vite mer om tilstandsgrader? Se side 4.

Anslag på utbedringskostnad

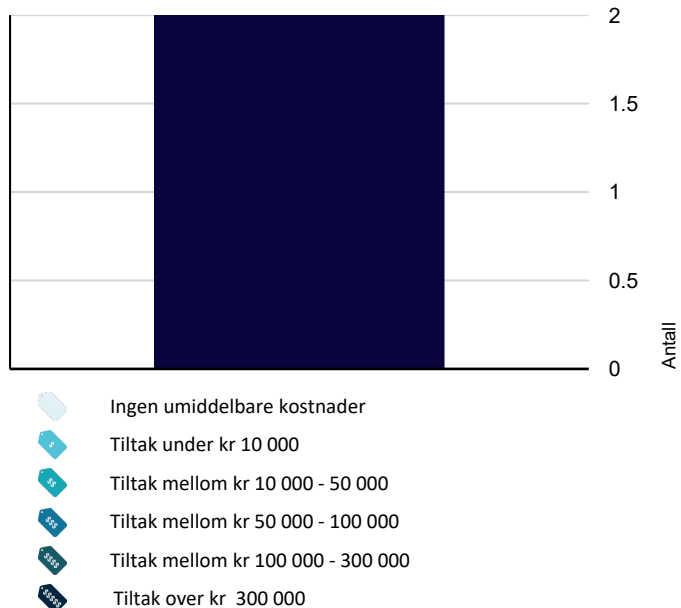

Hva er anslag på utbedringskostnad? Se side 4.

Spesielt for dette oppdraget/rapporten

For utbedringer av feil og mangler på satte tilstandsgrader TG 2 eller TG 3 må pris innhentes. Prisestimatet er ikke endelig, der kostnader for utbedringer kan variere ved videre avdekning av konstruksjoner, materialvalg og prisforskjeller mellom firmaer. Det oppfordres med dette å innhente pris fra 2 til 3 aktører for faktisk kostnad på ønsket utbedringer.

Oppsummering av avvik

Vil du vite mer? Se på rommet eller bygningsdelen senere i rapporten.

Boligbygg med flere boenheter

! TG 3 STORE ELLER ALVORLIGE AVVIK

! Våtrom > 3. Etasje > Bad > Generell [Gå til side](#)

! Våtrom > 3. Etasje > Bad 2 > Generell [Gå til side](#)

! TG IU KONSTRUKSJONER SOM IKKE ER UNDERSØKT

! Tekniske installasjoner > Varmtvannstank [Gå til side](#)

! TG 2 AVVIK SOM KAN KREVE TILTAK

! Utvendig > Balkonger, terrasser og rom under balkonger [Gå til side](#)

! Innvendig > Overflater [Gå til side](#)

! Innvendig > Etasjeskille/gulv mot grunn [Gå til side](#)

! Innvendig > Innvendige dører [Gå til side](#)

! Kjøkken > 3. Etasje > Kjøkken > Overflater og innredning [Gå til side](#)

! Kjøkken > 3. Etasje > Kjøkken > Avtrekk [Gå til side](#)

! Tekniske installasjoner > Vannledninger [Gå til side](#)

! Tekniske installasjoner > Avløpsrør [Gå til side](#)

! Tekniske installasjoner > Ventilasjon [Gå til side](#)

! Tekniske installasjoner > Elektrisk anlegg [Gå til side](#)

Tilstandsrapport

BOLIGBYGG MED FLERE BOENHETER



Byggeår
1981

Kommentar
Byggeåret er basert på opplysninger fra eiendomsmatrikkelen.

Anvendelse
Leiligheten er fortiden ikke bebodd.

Standard
Ikke vurdert.

Vedlikehold
Ikke vurdert.

UTVENDIG

TG 1 Vinduer

Fabrikkmalte trevinduer med isolerglass fra 2011. Vinduer fremstår med normal bruksslitasje og tiltenkt funksjon.

Årstall: 2011 **Kilde:** Produksjonsår på produkt

TG 1 Dører

Fabrikkmalt balkongdør med isolerglass fra 2011. Dør fremstår med normal bruksslitasje og tiltenkt funksjon.

Årstall: 2011 **Kilde:** Produksjonsår på produkt

TG 2 Balkonger, terrasser og rom under balkonger

Balkong med utgang fra stue på ca. 12 m² og kjøkken på ca. 7 m². Betongdekke belagt med epoxy. Balkongen fremstår for øvrig med tiltenkt funksjon uten å påvise nevneverdige avvik.

Vurdering av avvik:
• Rekkverket er for lavt i forhold til dagens krav til rekkverkshøyder.

Konsekvens/tiltak
• Det er ikke krav om utbedring av rekkverkshøyde opp til dagens forskriftskrav.

Vask av overflater bør utføres.

INNSENDIG

TG 2 Overflater

Vegger: Malte flater, tapet og panel. Tapet på bad.
Gulv: Belegg, parkett og teppe. Belegg på bad.
Himlinger: Malte flater på innvendige takoverflater. Overflater med normal bruksslitasje dog eldre standard. Kommende oppussing generelt er påregnelig.

Vurdering av avvik:
• Overflater har en del slitasjegrad utover det en kan forvente.

Konsekvens/tiltak
• Overflater må utbedres eller skiftes.

TG 2 Etasjeskille/gulv mot grunn

Etasjeskille i betong. Etasjeskille synes å ha tiltenkt funksjon uten konstruksjonsmessig negativt avvik av større betydning. Avretting av gulvflater bør vurderes før legging av ny gulv.

Vurdering av avvik:
• Det er målt høydeforskjell på mellom 15-30 mm gjennom hele rommet. Tilstandsgrad 2 gis med bakgrunn i standardens krav til godkjente måleavvik.

Konsekvens/tiltak
• For å få tilstandsgrad 0 eller 1 må høydeforskjeller rettes opp. Det vil imidlertid sjelden være økonomisk rasjonelt som et enkeltstående tiltak i en bolig som dette. Dersom boligen en gang skal renoveres, kan man vurdere slike tiltak.

TG 0 Radon

Radon: Boligen ligger minimum tre etasjer over bakkenivå og radonmålinger er ikke relevant. Se vedlagt link for evt. kartlagt radonverdier i området. <http://geo.ngu.no/kart/radon/>

TG 2 Innvendige dører

Malte slette innerdører fra byggeår. Dører fremstår med tiltenkt funksjon dog synlig elde og slitasje. Stedvis justering er påregnelig.

Vurdering av avvik:
• Det er påvist avvik som tilsier at det bør foretas tiltak på enkelte dører.
• Enkelte av innvendige dører har en del slitasje.

Konsekvens/tiltak
• Lokal utbedring må påregnes.
• Enkelte dører må justeres.

VÅTROM

3. ETASJE > BAD

TG 3 Generell

Tilstandsrapport

Eldre hovedbad fra byggeår. Ingen dokumentasjon på badets oppføring foreligger. Gjenværende forventet levetid vurderes som utgått det kommende oppussing av våtrommet i sin helhet med nytt sluk, nytt belegg/membran, innredning og overflater m.m på kort sikt er påregnelig. Det oppfordres til fortsatt bruk av badekar eller oppsett av dusjkabinett der direkte vannbelastning på gulv bør unngås da det er manglende tetthet på overganger generelt der vannbelastning på gulv kan medføre skader i tilstøtende konstruksjoner. Sluk fra byggeår der levetid vurderes som utgått. Naturlig ventilasjon. Belegg på gulvet og tapet på vegg. Heldekkende servant på underskap, speil og belysning. Klosett og badekar. Tg 3 er satt grunnet at badet er fra opprinnelig før 1997 og regler fra ny avhendingslov 2022 med synlige avvik på de tekniske utførelser.

Vurdering av avvik:

- Våtrommet må oppgraderes for å tåle normal bruk etter dagens krav.

Konsekvens/tiltak

- Våtrommet må totalrenoveres. Alle forhold med tettesjikt, våtsone, sluk m.m. må dokumenteres.

Kostnadsestimat: Over 300 000



Kontroll av sluk.

3. ETASJE > BAD

Tiliggende konstruksjoner våtrom

Hulltaking er foretatt uten å påvise unormale forhold. Hulltaking er foretatt ved/i Bod.



Utført hulltaking.

3. ETASJE > BAD 2

Generell

Eldre gjestebad fra opprinnelig før 1997. Ingen dokumentasjon på badets oppføring foreligger. Gjenværende forventet levetid vurderes som utgått det kommende oppussing av våtrommet i sin helhet med nytt sluk, nytt belegg/membran, innredning og overflater m.m på kort sikt er påregnelig. Det oppfordres til fortsatt bruk av badekar eller oppsett av dusjkabinett der direkte vannbelastning på gulv bør unngås da det er manglende tetthet på overganger generelt der vannbelastning på gulv kan medføre skader i tilstøtende konstruksjoner. Sluk fra byggeår der levetid vurderes som utgått. Naturlig ventilasjon. Belegg på gulvet og tapet på vegg. Servant, speil og belysning. Klosett og dusj. Tg 3 er satt grunnet at badet er fra opprinnelig før 1997 og regler fra ny avhendingslov 2022 med synlige avvik på de tekniske utførelser.

Vurdering av avvik:

- Våtrommet må oppgraderes for å tåle normal bruk etter dagens krav.

Konsekvens/tiltak

- Våtrommet må totalrenoveres. Alle forhold med tettesjikt, våtsone, sluk m.m. må dokumenteres.

Kostnadsestimat: Over 300 000

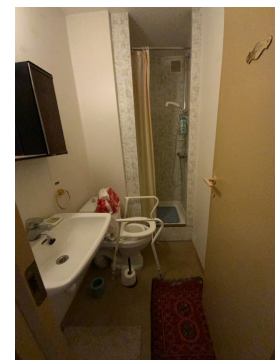

3. ETASJE > BAD 2

Tiliggende konstruksjoner våtrom

Hulltaking er foretatt uten å påvise unormale forhold. Hulltaking er foretatt ved/i Inne på badet.

Tilstandsrapport



Utført hulltaking.

KJØKKEN

3. ETASJE > KJØKKEN

! TG 2 Overflater og innredning

kjøkkeninnredning fra byggeår med hvite/slette fronter, laminat benkeplate med heldekkende benkebeslag og ett-greps blandebatteri. Komfyrvakt bør opparbeides. Eldre kjøkken der kommende oppussing/utskiftning er påregnelig.

Vurdering av avvik:

- Det er påvist skader på overflater/kjøkkeninnredning utover normal slitasjegrad.

Konsekvens/tiltak

- Det må påregnes lokal utbedring/utskiftning.

Utskiftning av kjøkkenet i sin helhet er påregnelig.

3. ETASJE > KJØKKEN

! TG 2 Avtrekk

Det er kjøkkenventilator med kullfilter.

Vurdering av avvik:

- Det er kun kullfilterventilator på kjøkkenet og heller ikke andre forserte/mekaniske avtrekksløsninger fra kokesonen.

Konsekvens/tiltak

- Det er vanskelig å etablere andre løsninger.

Ventilator bør byttes på sikt.

TEKNISKE INSTALLASJONER

! TG 2 Vannledninger

Rørpropplegging av eldre kobberrør. Røranlegget er ikke kontrollert av den grunn at dette krever spesielt utstyr og kompetanse. Med tanke på alder og materialvalg ansees rør som tilfredsstillende men kommende modernisering av rørpropplegging kan heller ikke utelukkes på sikt. Ingen negative avvik observert, og/eller opplyst av eier.

Det bemerkes at bunnledninger ikke er kontrollert, og det er ikke kjent om det har vært foretatt reparasjon/utskiftning/rehabilitering av avløps- eller vannledning mellom boligbygget og offentlig nett etter at bygget ble oppført. Hovednettet er som oftest selskapets ansvar. Waterguard i benkeskap på kjøkken bør etableres for god sikring av lekkasjevann.

Vurdering av avvik:

- Mer enn halvparten av forventet brukstid er passert på innvendige vannledninger.

Konsekvens/tiltak

- I forbindelse med oppgradering av våtrom vil det være naturlig med utskiftning av rør.
- Det er ikke behov for utbedringstiltak siden anlegget fungerer i dag, men ut ifra alder kan skader plutselig oppstå på eldre anlegg.



Besiktigelse av røropplegg.

! TG 2 Avløpsrør

Avløpsrør av plast fra byggeår. Alder er normalt i seg selv en vurderingskriterie hva angår slitasjegrad. Hovednettet er som oftest selskapets ansvar. Dette er ikke undersøkt. Videre bemerkes at bunnledninger av den årsak følgelig heller ikke er kontrollert. Ingen negative avvik observert på befaringsdagen.

Vurdering av avvik:

- Mer enn halvparten av forventet brukstid er passert på innvendige avløpsledninger.

Konsekvens/tiltak

- I forbindelse med oppgradering av våtrom vil det være naturlig med utskiftning av rør.
- Det er ikke behov for utbedringstiltak siden anlegget fungerer i dag, men ut ifra alder kan skader plutselig oppstå på eldre anlegg.

! TG 2 Ventilasjon

Felles mekanisk avtrekk med avtrekk fra badet og kjøkken. Ventilert i yttervegger.

Vurdering av avvik:

- Det er påvist begrenset ventilering/luftgjennomstrømning.

Alle rom med manglende/reduert ventilering bør økt ventilering/ventilspalte opparbeides.

Konsekvens/tiltak

- Andre tiltak:

Tette rom ved lukket dør kan føre til kondens eller begrenset luftutskifting. Ventilspalter på dørblader bør opparbeides for økt luftgjennomstrømning.

! TG IU Varmtvannstank

Tilstandsrapport

Felles varmtvannsystem. Tilstandsgrad er ikke vurdert da det vurderes som felles ansvarsområde.

Elektrisk anlegg

Dette er en forenklet kontroll begrenset til de spørsmål og undersøkelser som forskrift til avhendingslova (tryggere bolighandel) § 2-18 inneholder. Dette kan ikke sammenlignes med en kontroll utført av offentlig myndighet (Det lokale eltilsyn) eller registrert elektrovirksomhet, og en bygningssakkyndig har verken kompetanse eller lov til å foreta en slik kontroll.

Tilstandsgraden er vurdert ut fra den forenklete og begrensede kontrollen som forskriften inneholder. El-anlegget kan ha feil og mangler som en slik forenklet undersøkelse ikke vil avdekke. Vær derfor oppmerksom på denne risikoen, og søk videre veiledning eller få en fullstendig kontroll utført av registrert elektrovirksomhet.

Sikringsskap med automatsikringer og jordfeilbryter plassert i oppgang. Samsvarserklæring er fremlagt på nye automatsikringer fra 2018. Tg er gitt på grunnlag av besvarte kontrollspørsmål i samsvar med selger/fullmektig og må ikke forveksles med en el-kontroll. Det elektriske vurdert på det laveste inspeksjonsnivå med kun en visuell kontroll der el-kontroll må utføres for faktisk tilstand på anlegget. Etterstramming av brytere og stikkontakter er påregnelig som et normalt vedlikehold. Normal levetid for el-anlegg 20 - 40 år.

1. Foreligger det eltilsynsrapport de siste 5 år, og det er ikke foretatt arbeid på anlegget etter denne, utenom retting av eventuelle avvik i eltilsynsrapport (dvs en el-tilsynsrapport uten avvik)?
Nei

Spørsmål til eier

2. Når ble det elektriske anlegget installert eller sist gang totalt rehabilitert (årstall)? Med totalt rehabilitert menes fullstendig utskiftet anlegg fra inntakssikring og videre.
Ukjent historikk på anlegget da leiligheten selges via fullmektig.
3. Er alle elektriske arbeider/anlegg i boligen utført av en registrert elektroinstallasjonsvirksomhet?
Ukjent Fullmektig har ikke kjennskap til alle arbeider som er utført på leiligheten og med dette blir satt ukjent.
4. Er det elektriske anlegget utført eller er det foretatt tilleggsarbeider på det elektriske anlegget etter 1.1.1999?
Ja
Eksisterer det samsvarserklæring?
Ja
Samsvarserklæring på nye automatsikringer ligger i sikringsskap. Samsvarserklæring på innvendig anlegg for øvrig foreligger ikke.
5. Foreligger det kontrollrapport fra offentlig myndighet – Det Lokale Eltilsyn (DLE) eller eventuelt andre tilsvarende kontrollinstanser med avvik som ikke er utbedret eller kontrollen er over 5 år?
Nei
6. Forekommer det ofte at sikringene løses ut?
Nei Iht. opplysninger fra fullmektig.
7. Har det vært brann, branntilløp eller varmgang (for eksempel termiske skader på deksler, kontaktpunkter eller lignende) i boligens

elektriske anlegg?

Nei Hva som er skjult inne i vegger og komponenter er usikkert og bør evt. utredes nærmere.

Generelt om anlegget

8. Er det tegn til at det har vært termiske skader (tegn på varmgang) på kabler, brytere, downlights, stikkontakter og elektrisk utstyr? Sjekk samtidig tilstanden på elektrisk tilkobling av varmtvannsbereider, jamfør eget punkt under varmtvannstank
Nei
9. Er der synlig defekter på kabler eller er disse ikke tilstrekkelig festet?
Nei

Inntak og sikringsskap

10. Er det tegn på at kabelinnføringer og hull i inntak og sikringsskap ikke er tette, så langt dette er mulig å sjekke uten å fjerne kapslinger?
Nei
11. Finnes det kursfortegnelse, og er den i samsvar med antall sikringer?
Ja
12. Foreta en helhetsvurdering av det elektriske anlegget, dets alder, allmenne tilstand og fare for liv og helse. Bør det elektriske anlegget ha en utvidet el-kontroll?
Ja Da det ikke foreligger samsvarserklæring og alder på ledningsnett, kontakter og brytere er over 20 år oppfordres det til å utføre en el-kontroll på leiligheten for faktisk tilstand. Utbedringer av evt. underliggende avvik og mangler tilfaller ny eier. Det tas særskilt forbehold for underliggende feil og mangler som ikke kan kontrolleres grunnet skjult i konstruksjonen.



Tilstandsrapport

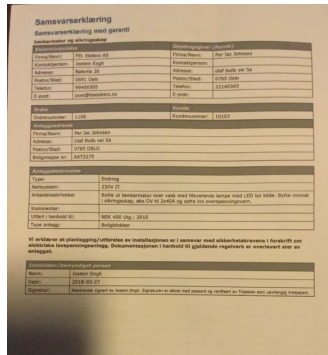

Branntekniske forhold

Dette er en forenklet kontroll begrenset til de spørsmål som fremkommer under. Tilstandsgraden er basert på retningslinjer til disse spørsmålene i bransjestandarden NS3600. Dette kan ikke sammenlignes med en fullstendig kontroll av branntekniske forhold av offentlig myndighet, eller en vurdering av boligens branntekniske forhold eller prosjektering fra en rådgiver med spesialkompetanse. En bygnings sakkyndig har verken kompetanse til å gi slik veiledning eller lov til å foreta en slik kontroll.

Tilstandsgraden er vurdert ut fra den forenklete og begrensede kontrollen. Det kan være feil og mangler om branntekniske forhold som en slik forenklet undersøkelse ikke vil avdekke. Vær derfor oppmerksom på denne risikoen, og søk videre veiledning eller rådgivning.

Brannslukkingsapparat. Røykvarsler på batteri.

1. Er det mangler for brannslukningsutstyr i boligen iht. forskriftskrav på søknadstidspunktet, men minst Byggeforskrift 1985?
Nei
2. Er det skader på brannslukkingsutstyr eller er apparatet eldre enn 10 år?
Nei
3. Er det mangler på røykvarsler i boligen iht. forskriftskrav på søknadstidspunktet, men minst Byggeforskrift 1985?
Nei
4. Er det skader på røykvarslere?
Nei

Arealer, byggetegninger og brannceller

Standard gjeldende fra 01.01.2024

Arealmålinger og arealoppsett er basert på Norsk standard 3940:2023 Areal- og volum-beregninger av bygninger. Arealet gjelder for tidspunktet da boligen ble målt

Hva er måleverdig areal?

Arealet i rommet må ha minst 1,90 m fri høyde over gulvet og minst bredde på 0,60 m. Et loft med skråtak vil for eksempel bare få registrert målbart areal der høyden er minst 1,90 m og bredden minst 0,60 m. Rommet må ha dør eller luke, og gangbart gulv.

Hva er bruksareal?

BRA = BRA-i + BRA-e + BRA-b

Bruksarealet for bygningen er bruttoarealet minus arealet som optas av yttervegger.



Carport og/eller garasje plass i felles garasjeanlegg er ikke måleverdig areal

Internt bruksareal (BRA-i)	Arealet innenfor boenheten(e)
Eksternt bruksareal (BRA-e)	Arealet av alle rom utenfor boenheten(e) og som tilhører denne, slik som for eksempel boden
Innglasset balkong mv (BRA-b)	Arealet av innglasset balkong, veranda eller altan når denne er tilknyttet boenheten(e)
Terrasse- og balkongareal (TBA)	Arealet av terrasser, åpne balkonger og åpen altan tilknyttet boenheten(e)

Gulvareal (GUA) Er sum av BRA (bruksareal) og ALH (areal med lav takhøyde).
Areal med lav takhøyde (ALH) er ikke måleverdig areal, som skyldes skråtak og lav himlingshøyde.

GUA kan opplyses i markedsføring der det er aktuelt for den konkrete boligen og kun sammen med BRA-i, for eksempel der gulvflaten har en verdi og har funksjon ved møblering og bruk av rommene. Ikke innredet areal som kaldloft, måles og oppgis normalt ikke.

Arealet kan ikke alltid fastsettes nøyaktig

Areal kan være komplisert eller umulig å måle opp nøyaktig fordi det er vanskelig å fastslå tykkelsen på innervegger, skjevheter i og utforming av bygningskonstruksjoner som karnapp, buer og vinkler som ikke er rette, åpne rom over flere etasjer og så videre.

Eiendommens markedsverdi kan ikke baseres på en matematisk beregning basert på antall kvadratmeter opplyst i rapporten. Opplysninger om areal kan altså ikke alene benyttes for å beregne eiendommens verdi.

Den bygningsfaglige kan avdekke eventuelle bruksendringer og avvik i branncelleinndeling

Den bygningsfaglige ser på byggetegninger hvis de er tilgjengelige og dette er en del av oppdraget, og vurderer bruken av boligen opp mot tegningene. Hvis den bygningsfaglige oppdager at en bolig ikke ser ut til å være delt opp i brannceller etter kravene i byggeteknisk forskrift på befaringstidspunktet, skal det opplyses om dette.

Reglene om bruksendring og brannceller kan være kompliserte. Søk videre faglige råd om rapporten ikke gir deg svar. Den bygningsfaglige kan ikke vurdere og svare på alle spørsmål, og kan heller ikke vite om kommunen kan gi unntak for kravene som gjelder. [Vil du vite mer?](#)

Om brannceller

En branncelle er hele eller avgrensede deler av en bygning hvor en brann fritt kan utvikle seg uten at den kan sprenge seg til andre bygninger eller andre deler av bygningen i løpet av en fastsatt tid.

Om bruksendring

Bruksendring er å endre bruken av et rom fra en tillatt bruk til en annen. Dette kan kreve søknad og tillatelse, for eksempel hvis du endrer et rom fra bod til soverom eller arbeidsrom, eller hvis du endrer en bolig til to separate boliger.

Rom for varig opphold har krav til takhøyde, romstørrelse, rømningsvei og lysforhold som må være oppfylt. Du kan søke kommunen om unntak for kravene, men kan ikke regne med å få unntak for krav som går på helse og sikkerhet, for eksempel krav til rømningsvei.

Bruksendring som krever godkjenning, og som ikke er søkt bruksendret, er ulovlig. Kommunen kan etter plan- og bygningsloven kapittel 32 forfølge overtredelser. Kommunen kan pålegge deg å avslutte den ulovlige bruken, eventuelt å rette eller tilbakeføre rommet til godkjent bruk.

Arealer

Boligbygg med flere boenheter

Ny arealstandard

Etasje	Bruksareal BRA m ²			SUM	Terrasse- og balkongareal (TBA)
	Internt bruksareal (BRA-i)	Eksternt bruksareal (BRA-e)	Innglasset balkong (BRA-b)		
3. Etasje	90	3		93	19
Felles kjeller		3		3	
SUM	90	6			19
SUM BRA	96				

Romfordeling

Etasje	Internt bruksareal (BRA-i)	Eksternt bruksareal (BRA-e)	Innglasset balkong (BRA-b)
3. Etasje	Entré, Soverom, Stue, Kjøkken, Bad, Bad 2, Bod, Spisestue	2 stk boder på terrasse/balkong	
Felles kjeller		Bod	

Kommentar

Innvendig romhøyde på opptil 2,39 meter i stue.

Lovlighet

Byggetegninger

Det foreligger godkjente og byggemeldte tegninger, men de stemmer ikke med dagens bruk

Kommentar: Planløsning er noe omgjort fra opprinnelige byggetegninger.

Brannceller

Er det påvist synlige tegn på avvik i branncelleinndeling ut ifra dagens byggt teknisk forskrift?

Ja Nei

Kommentar: Gjelder rundt rørgjennomføringer og kanaler.

Nyere håndverkstjenester

Er det ifølge eier utført håndverkstjenester på boligen siste 5 år?

Ja Nei

Krav for rom til varig opphold

Er det påvist avvik i forhold til rømningsvei, dagslysflate eller takhøyde?

Ja Nei

Kommentar:

Total fordeling mellom P-ROM og S-ROM

Tabellen under viser fordelingen av P-ROM og S-ROM etter veiledningen til NS 3940: 2012. Dette er til informasjon og til sammenligning. Tallene er omtrentlige, kan avvike fra faktiske målinger og er ikke juridisk bindende

	P-ROM(m2)	S-ROM(m2)
Boligbygg med flere boenheter	85	5

Kommentar

Boligbygg med flere boenheter

Innvendig bod er s-rom.

Befarings - og eiendomsopplysninger

Befaring

Dato	Til stede	Rolle
17.1.2025	Aleksander Olsen	Takstingeniør
	Anders Dammen	Fullmektig

Matrikkeldata

Kommune	gnr.	bnr.	fnr.	snr.	Areal	Kilde	Eieforhold
301 OSLO	33	2629		0	8406.9 m ²	BEREGNET AREAL (Ambita)	Eiet

Adresse

Olaf Bulls vei 5 A

Hjemmelshaver

Per Jac Johnsen (Bo)

Andelsobjekt

Boligselskap	Org.nr.	Leil. nr.	Forretningsfører	Eier av adkomstdokumenter
58/VOKSENSKOGEN BORETTSLAG	950441550	58	Obos	Johnsen Per Jac (

Innskudd, pålydende mm

Andelsnummer

58

Eiendomsopplysninger

Adkomstvei

Eiendommen har adkomst via offentlig veg eller gate.

Tilknytning vann

Eiendommen er tilknyttet offentlig vannforsyning via private stikkledninger.

Tilknytning avløp

Eiendommen er tilknyttet offentlig avløpsnett via private stikkledninger.

Regulering

Eiendommen ligger i et område regulert til boligbebyggelse.

Om tomten

Eiendommen ligger i relativt skrånende terreng. Tomten er opparbeidet med plen, asfalt, beplantning, forstøtningsmurer.

Tinglyste/andre forhold

Ikke kjent.

Forsikring

Selskap	Avtalenr	Type	Forsikringssum	Årlig premie
Tryg Forsikring	7729177			
Kommentar Felles bygningsforsikring. Opplysninger iht. forr.fører. Eier må tegne egen innboforsikring.				

Kilder og vedlegg

Dokumenter

Beskrivelse	Dato	Kommentar	Status	Sider	Vedlagt
Egenerklæring	07.02.2025		Gjennomgått		Nei

Tilstandsrapportens avgrensninger

STRUKTUR•REFERANSENIVÅ•TILSTANDSGRADER

- Rapporten er basert på innholdskrav i Forskrift til avhendingslova (tryggere bolighandel). Formålet er å gi en tilstandsanalyse til bruk for den som bestiller og/eller i et salg til forbruker, og ikke for andre tredjeparter. Rapportens struktur, metode og begrepsbruk følger i hovedsak Norsk Standard NS 3600:2018 (Teknisk tilstandsanalyse ved omsetning av bolig), samt Takstbransjens retningslinjer for arealmåling når det gjelder fordeling mellom P-areal og S-areal.
- Tilbakeholdt eller uriktig informasjon som har betydning for vurderingen, er ikke bygnings sakkyndiges ansvar. Rapporten beskriver avvik, altså en tilstand som er dårligere enn referansenivået. Rapporten framhever normalt ikke positive sider ved boligen ut over det som fremgår av tilstandsgradene.
- Tilstanden angis i rapporten og gir uttrykk for en gitt forventet tilstand blant annet vurdert ut fra alder og normal bruk slik:

i) **Tilstandsgrad 0, TG0:** Ingen avvik eller skader. I tillegg må bygningsdelen være tilnærmet ny, mindre enn 5 år, og det foreligger dokumentasjon på faglig god utførelse.

ii) **Tilstandsgrad 1, TG1:** Mindre avvik. Normal slitasje. Strakstiltak ikke nødvendig. TG1 kan gis når bygningsdelen er tilnærmet ny og det ikke foreligger dokumentasjon på faglig god utførelse.

iii) **Tilstandsgrad 2, TG2:** Vesentlige avvik, og mindre avvik som etter NS 3600 gir TG 2, men som ikke nødvendigvis krever umiddelbare tiltak. I denne rapporten kan TG2 i Rapportsammendrag være inndelt i TG2 som krever tiltak og de som ikke krever umiddelbare tiltak. Konstruksjonen har normalt enten feil utførelse, en skade eller symptomer på skade, sterk slitasje eller nedsatt funksjon. Vedlikehold eller tiltak trengs i nær fremtid, det er grunn til å varsle fare for skader på grunn av alder eller overvåke spesielt på grunn av fare for større skade eller følgeskade. For skjulte konstruksjoner vil alder i seg selv være et symptom som kan gi TG2. For synlige konstruksjoner kan alder sammen med andre symptomer og momenter gi TG2. Avvik under TG2 kan gis sjablongmessig anslag.

iv) **Tilstandsgrad 3, TG3:** Store eller alvorlige avvik. Kraftige symptomer på forhold som man må regne med trenger utbedring straks eller innen kort tid. Påvist funksjonssvikt eller sammenbrudd. Avvik under TG3 skal gis sjablongmessig anslag.

v) **Tilstandsgrad TGiu:** Ikke undersøkt/ikke tilgjengelig for undersøkelse.

- Ved TG0 og TG1 gis det normalt ingen begrunnelse for valg av tilstandsgrad, fordi bygningen eller bygningsdelen da bare har normal slitasje. For anbefalte tiltak ved TG2 og TG3 må bruker av rapporten vurdere om tiltakene er nødvendige og lønnsomme. Hva det vil koste å utbedre rom eller bygningsdeler er et sjablongmessig anslag basert på registrert avvik og angitte tiltak i rapporten. Anslaget er gitt på generelt grunnlag og basert på erfaringstall i seks intervaller, og kan ikke forveksles med en konkret vurdering og tilbud fra en entreprenør eller håndverker. Det må eventuelt innhentes tilbud for en nærmere undersøkelse, og konkret og nøyaktig vurdering av utbedringskostnad. Kostnader til ikke oppdagede avvik/utbedringer/feil kan forekomme. Utbedringskostnad avhenger av personlige preferanser og markedspris på materialer og tjenesteyter.

PRESISERINGER

- Avvik vurderes ut fra tekniske forskrifter på godkjenningstidspunktet for bygget. Noen bygningsdeler vurderes etter gjeldende teknisk forskrift på befaringsstidspunktet. Dette gjelder blant annet:

i) Bad, vaskerom (våtrom)

ii) Forhold rundt brann, rømming, sikkerhet, for eksempel rekkverkshøyder/åpninger, ulovlige bruksendringer, brannceller mv.

- For skjulte konstruksjoner slik som vann og avløp uten dokumentasjon, er kvalitet og alder vurdert.
- Fastmonterte installasjoner, for eksempel innfelt belysning (downlights), demonteres ikke for å sjekke dampspærren bak. Dette er hensyn til bygnings sakkyndiges kompetanse og risikoen for skade.
- Kontroll av fukt i konstruksjonen ved hulltaking i bad og vaskerom (våtrom), rom under terreng (kjelleretasje, underetasje og sokkeletasje) eller andre bygningsdeler skjer etter eiers aksept. Hulltaking av våtrom og rom under terreng kan unntaksvis unnlates, se Forskrift til Avhendingsloven.
- Kontroll av romfunksjoner for P-ROM utføres kun når det ikke foreligger godkjente og byggemeldte tegninger, eller når tegninger ikke stemmer med dagens bruk.
- Bygnings sakkyndig gir en forenklet vurdering av branntekniske forhold og elektriske installasjoner i boligen dersom det er mer enn fem år siden sist boligen hadde el-tilsyn. Bygnings sakkyndig kan anbefale å konsultere offentlige myndigheter eller kvalifisert elektrofaglig fagperson ved behov for grundigere undersøkelser.

TILLEGGSENDERSØKELSER

Etter avtale kan tilstandsanalysen utvides til også å omfatte tilleggsundersøkelser utover minimumskravet i forskriften.

BEFARINGEN

Rapporten gir en vurdering av byggverk og bygningsdeler som bygnings sakkyndig har observert, og som fremkommer av Forskrift til avhendingsloven. Rapporten er likevel ingen garanti for at det ikke kan finnes skjulte feil, skader og mangler. NS 3600:2018 (Teknisk tilstandsanalyse ved omsetning av bolig) har undersøkelsesnivå fra 1 til 3, der undersøkelsesnivå 1 er det laveste og baseres på visuell observasjon. Rapporten baseres på undersøkelsesnivå 1 med få unntak (våtrom og rom under terreng). I praksis betyr dette at gjennomføringen av befaringen begrenses som følger:

- Det utføres kun visuelle observasjoner på tilgjengelige flater uten fysiske inngrep (f.eks. riving).
- Flater som er skjult av snø eller på annen måte ikke er tilgjengelig eller skjult, blir ikke kontrollert. Det foretas ikke funksjonsprøving av bygningsdeler, som isolasjon, piper, ventilasjon, el. anlegg, osv.
- Det gis ingen vurdering av boligens tilbehør, hvite- og brunevarer og annet inventar. Dette gjelder også integrert tilbehør.
- Inspisering av yttertak er basert på det som er synlig, normalt på insiden fra loftet og utvendig fra stige/bakkenivå. Befaring av tak må være sikkerhetsmessig forsvarlig for å kunne gjennomføres.
- Stikkprøvetakninger er utvalgt tilfeldig og kan innebære kontroll under overflaten med spiss redskap eller lignende.

UTTRYKK OG DEFINISJONER

Tilstandsrapportens avgrensninger

- Tilstand: Byggverkets eller bygningsdelens tekniske, funksjonelle eller estetiske status på et gitt tidspunkt.
- Symptom: Observerbart forhold som gir indikasjon på hvilken tilstand et byggverk eller en bygningsdel befinner seg i. Benyttes ved beskrivelse av avvik.
- Skadegjørere: Zoologiske eller biologiske skadegjørere, i hovedsak råte, sopp og skadedyr.
- Fuktøk: Overflatesøk med egnet søkeutstyr (fuktindikator) eller visuelle observasjoner.
- Fuktmåling: Måling av fuktinnhold i materiale eller i bakenforliggende konstruksjon ved bruk av egnet måleutstyr (blant annet hammerelektrode og pigger).
- Utvidet fuktøk (hulltaking): Boring av hull for inspeksjon og fuktmåling i risikoutsatte konstruksjoner, primært i tilstøtende vegger til bad, utforede kjellervegger og eventuelt i oppforede kjellergulv.
- Normal slitasje: Forventet nedsliting av materiale i overflaten som er basert på enkle visuelle observasjoner. Kan vurderes sammen med bygningsdelens alder.
- Forventet gjenværende brukstid: Anslått tid et byggverk eller en del av et byggverk fortsatt vil være tjenlig for sitt formål (NS3600, Termer og definisjoner punkt 3.9)

AREALBEREGNING FOR BOENHETER

- Areal fastsettes etter Forskrift til avhendingsloven og Norsk Standard 3940 Areal- og volum-beregninger av bygninger fra 2023.
- Areal oppgis i hele kvadratmeter i rapporten, og gjelder for det tidspunkt oppmålingen fant sted.
- Bruksareal (BRA) er det måleverdige arealet som er innenfor omsluttete vegger målt i gulvhøyde (bruttoareal minus arealet som opptas av yttervegger). I tillegg til gulvhøyde gjelder regler om fri bredde for at arealet skal være måleverdig, med betydning for BRA av for eksempel loft med skråtak. BRA består av internt bruksareal (BRA-i), eksternt bruksareal (BRA-e) og innglasset balkong mv (BRA-b). Terrasse- og balkongareal (TBA) opplyses der tilstandsrapporten skal benyttes i boligomsetningen og der det er aktuelt. I tillegg kan gulvareal (GUA) og areal med lav takhøyde (ALH) opplyses sammen med BRA der det er aktuelt og en del av oppdraget. Rom skal ha atkomst og gangbart gulv for å kunne regnes som BRA/måleverdig areal.
- Arealet måles og oppgis dersom arealet oppfyller krav til måleverdighet, slik som at arealet må ha minst en bredde på 0,6m og minst en høyde på 1,9 m osv. Et rom kan være i strid med teknisk forskrift og mangle godkjenning hos kommunen for den aktuelle bruken, uten at dette får betydning for om arealet måles og oppgis i tilstandsrapporten. Når arealet måles tas det ikke hensyn til om arealet er lovlig oppført eller om bruken er lovlig, bruksendringer, lysforhold eller andre sikkerhetsmangler.
- Eiendommens markedsverdi kan ikke baseres på en rent matematisk beregning i forhold til antall kvadratmeter opplyst i rapporten. Opplysninger om areal kan altså ikke alene benyttes for beregning av eiendommens verdi.
- Rom som ligger utenfor boenheten, men som eier har påvist og/eller opplyst at tilhører boenheten, er oppmålt og inkludert i BRA-e. Det er

ikke fremvist dokumentasjon på at rommet tilhører boenheten, med mindre dette er angitt særskilt. Rom utenfor boenheten kan omdisponeres av borettslaget/sameiet og dette kan påvirke boligens BRA. Vær oppmerksom på at NS 3940:2023 og eierseksjonsloven har ulike definisjoner av fellesareal. Ved arealmåling gjelder NS 3940:2023 som definerer fellesareal slik: "Delen av bygning som brukes av to eller flere bruksenheter eller til bygningens forvaltning, drift eller vedlikehold.

- I en overgangsperiode skal rapporter som benyttes i boligomsetningen eller dersom det er en del av oppdraget også opplyse om fordelingen mellom P-ROM og S-ROM med utgangspunkt i definisjonene som fremkommer av veiledningen til Norsk Standard 3940 Areal- og volum-beregninger av bygninger fra 2012. Fordelingen mellom P-ROM og S-ROM er basert på veiledningen og bygningssakkyndiges eget skjønn. P-ROM er måleverdige rom som benyttes til kort eller langt opphold. S-ROM er måleverdige rom som benyttes til lagring, og tekniske rom. Bruken av et rom på befaringstidspunktet har betydning for om rommet defineres som P-ROM eller S-ROM. Dette betyr at rommet både kan være i strid med teknisk forskrift og mangle godkjenning i kommunen for den aktuelle bruken, uten at dette vil få betydning for valg av arealkategori.

- Se øvrig informasjon om areal i rapporten, Norsk Standard 3940 (2012 og 2023) og veiledningen til disse.

PERSONVERN

iVerdi AS, bygningssakkyndig og takstforetaket behandler personopplysninger som bygningssakkyndig trenger for å kunne utarbeide rapporten. Personvernerklæring med informasjon om bruk av personopplysninger og dine rettigheter finner du her [Personvernerklæring - iVerdi](#)

DELING AV PERSONOPPLYSNINGER FOR TRYGGERE BOLIGHANDEL OG MULIG RESERVASJON

Norsk takst og deres samarbeidspartnere benytter personopplysninger fra rapporten for analyse- og statistikkformål, samt utvikling og drift av produkter og tjenester for takstbransjen og andre aktører i boligomsetningen. Les mer om dette og hvordan du kan reservere deg på <https://www.norsktakst.no/norsk/om-norsk-takst/personvernerklæring/reservasjon/>

Vendu lager en boliganalyse basert på opplysninger fra rapporten. Les mer om dette og hvordan du kan reservere deg her: <https://samtykke.vendu.no/AF1911>

KLAGEORDNING FOR FORBRUKERE

Er du som forbruker misfornøyd med bygningssakkyndiges arbeid eller opptreden ved taksering av bolig eller fritidshus, se www.takstklagenemnd.no for mer informasjon