

aktiv.

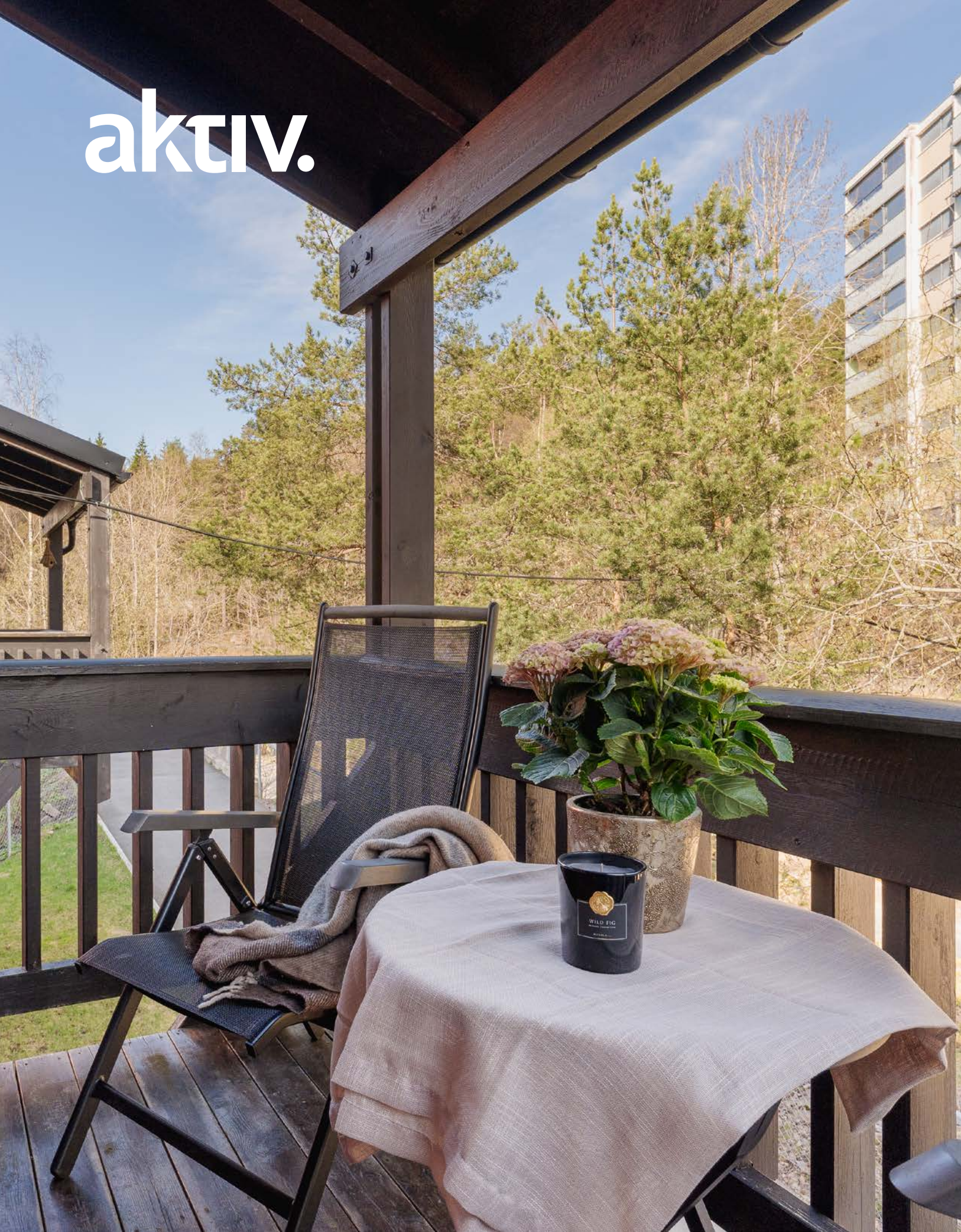



Eiendomsmeglerfullmektig

## Kaisa Strøm

**Mobil** 480 61 076

**E-post** kaisa.strom@aktiv.no

### Aktiv Gamle Oslo / Bjørvika

Grønlandsleiret 23, 0190 OSLO. TLF. 23 08 07 00

## Nøkkelinformasjon

**Prisant.:** Kr 2 700 000,-  
**Fellesgjeld:** Kr 106 500,-  
**Omkostn.:** Kr 1 390,-  
**Total ink omk.:** Kr 2 807 890,-  
**Felleskostn.:** Kr 4 047,-  
**Selger:** Gerd Strand Ihler

**Salgsobjekt:** Andelsleilighet  
**Eierform:** Andel  
**Byggeår:** 1981  
**BRA-i/BRA Total** 54/56 kvm  
**Tomtstr.:** 8777.3 kvm  
**Soverom:** 1  
**Antall rom:** 2  
**Gnr./bnr.** Gnr. 96, bnr. 96  
**Andelsnr.:** 12  
**Oppdragsnr.:** 1002260148

# Ditt nye hjem?

Velkommen til Odvar Solbergs vei 75A!

Leiligheten ligger fint til i byggets 4. etasje med heisadkomst. Den åpne planløsningen sørger for en luftig og sosial atmosfære, hvor det er god plass til å invitere gjester. Fra stuen har du utgang til en herlig balkong hvor late sommerdager kan nytes. Borettslagets tomt er pent opparbeidet med flere sittegrupper, gressplen og diverse beplanning.

Her bor du rolig og tilbaketrukket, samtidig som du har kort vei til offentlig kommunikasjon, butikker og turområder i marka.

Høydepunkter:

- Seniorbolig kun for deg som er over 45 år
- Heis
- Veranda på 4 kvm
- Internett inkl. i felleskostnadene
- Bod i samme etasje som leiligheten
- Mulighet for leie av parkeringsplass i borettslaget ved tilgjengelig kapasitet
- Gangavstand til butikker, buss og T-bane



# Innhold

Nøkkelinformasjon .....	2
Om eiendommen .....	20
Tilstandsrapport .....	39
Egenerklæring .....	59
Energiattest .....	65
Nabolagsprofil .....	108
Budskjema .....	117

# Plantegning

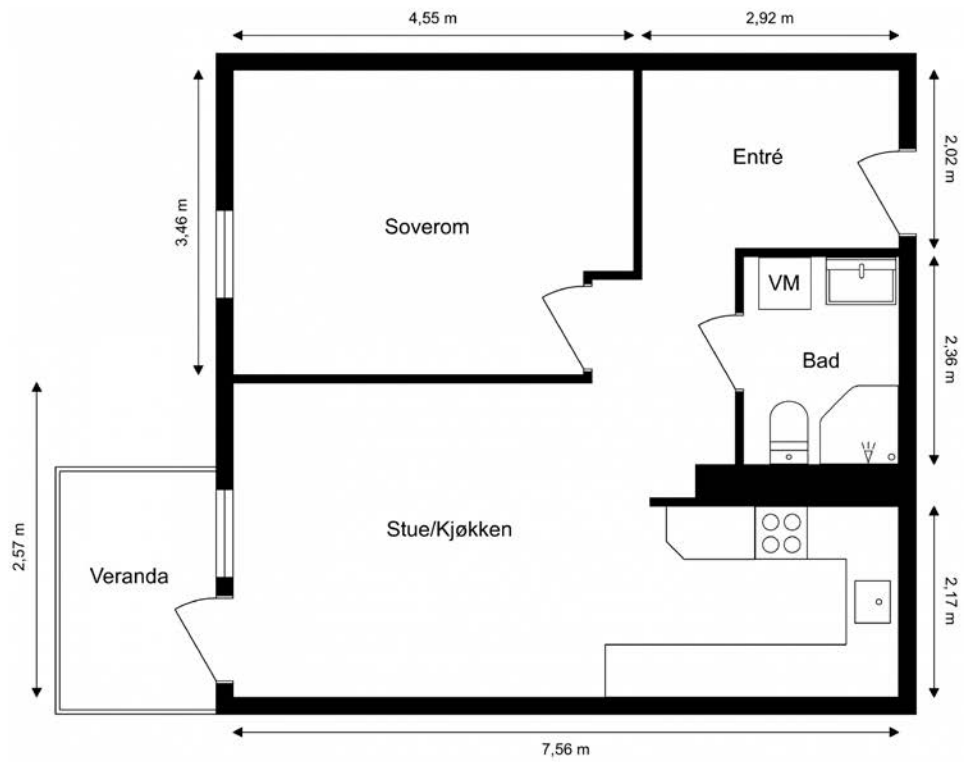

Plantegningen er kun en illustrasjon av etasjen og er ikke i målestokk.

Plantegningen er ikke i målestokk og noe avvik kan forekomme.



Leiligheten ligger fint til i byggets 4. etasje med heisadkomst.



Stuen er det naturlige oppholdsrommet i leiligheten, og er et stort, lyst og fint rom for både avkobling og hygge.



Store vindusflater slipper inn rikelig med naturlig lys. Fra stuen er det utgang til en herlig veranda på 4 kvm.



Her er det god plass til en koselig sittegruppe hvor late sommerdager kan nytes!



På sommerstid får verandaen en frodig vegg foran seg av grønne trær.



Den åpne planløsningen sørger for en luftig og sosial atmosfære, hvor det er god plass til å invitere gjester.



Kjøkkeninnredning med glatte fronter og benkeplate i laminat.



Her har du rikelig med skap- og benkeplass. Kjøkkenet er innredet med oppvaskmaskin, komfyr og kombinert kjøl/frys.



Romslig soverom med god plass til dobbeltseng, nattbord og øvrige soveroms møblement.



Vinduene i leiligheten er fra 2007.



Fra soverommet har du grønt og frodig utsyn - her sover du godt!



Soverommets har også rikelig med oppbevaringsplass til flere garderobeskap.



Kabel-tv/bredbånd er blant annet inkludert i felleskostnadene.



Servantinnredningen har godt med oppbevaringsplass i over- og underskap.



Flislagt baderom av god størrelse. I 2025 ble det satt inn nytt dusjkabinett.



Det er også opplegg for vaskemaskin.



Gangen har, som ellers i boligen, rikelig med plass til oppbevaring.



# Borettslaget

Pilen på bildet viser leilighetens interne beliggenhet.

Borettslagets tomt er svært pent opparbeidet og vedlikeholdt. Som beboer har du tilgang til hyggelige fellesarealer med sittegrupper, plen og diverse beplantning.

Her bor du rolig og tilbaketrukket, samtidig som du har kort vei til offentlig kommunikasjon, butikker og turområder i

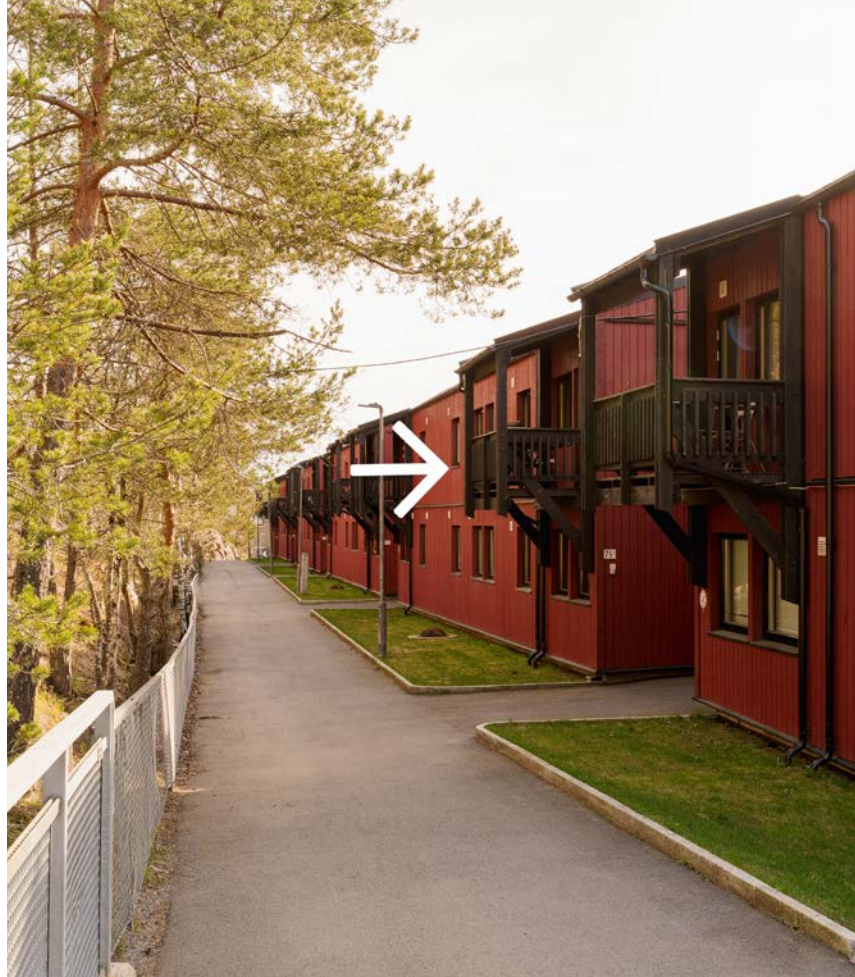



# Nærområdet

Svartjern park og grøntanlegg, som nylig ble rehabilitert, ligger rett i umiddelbar nærhet. Her finner du fine bademuligheter, grillplasser og parkbenker. Om sommeren er dette et nydelig område som virkelig kan nytes.

Offentlig kommunikasjon er lett tilgjengelig fra boligen. Det er gangavstand til Romsås T-bane, med linjene Blå (Vestli - Bergkrystallen) og Grønn (Vestli - Sognsvann). T-banen tar deg til sentrum på

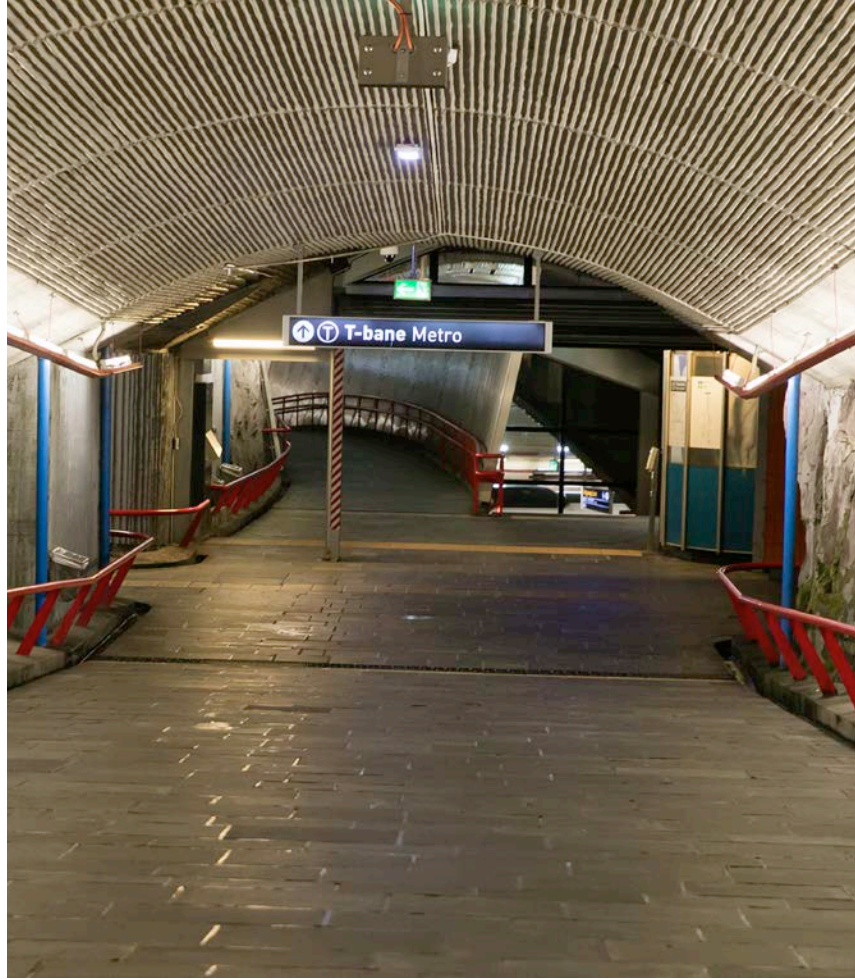



# Om eiendommen

## Om boligen

### Areal

BRA - i: 54 kvm

BRA - e: 2 kvm

BRA totalt: 56 kvm

TBA: 4 kvm

### Bruksareal fordelt på etasje

4. etasje

BRA-i: 54 kvm Entré, bad, soverom og stue/kjøkken

BRA-e: 2 kvm Bod

### TBA fordelt på etasje

4. etasje

4 kvm Balkong

### Takstmannens kommentar til arealoppmåling

Oppmålingen er fysisk utført med en håndholdt avstandsmåler som har nøyaktighet på +/- 1 mm. Rommene betegnes slik de fremstår og blir benyttet som under befaringen, selv om de i enkelte tilfeller kan avvike fra godkjente byggetegninger og gjeldende byggeregler. Angivelsen av rom for varig opphold i rapporten innebærer ikke nødvendigvis at rommet er, eller kan bli, godkjent for varig opphold i samsvar med dagens forskriftskrav. Arealmålingen er ikke kontrollert opp mot godkjente plantegninger. Bod er vist frem av selger, men bruksretten er ikke kontrollert.

### Tomtetype

Festet

### Tomtestørrelse

8777.3 kvm

### Tomtebeskrivelse

Tomten er festet. Bortfester er Oslo kommune. Festeavgift er på kr 125 000,- pr. år og er inkludert i felleskostnadene.

### Festetid

90

### **Festekontrakt datert**

01.12.1977.

### **Beliggenhet**

Odvar Solbergs vei 75A har en svært attraktiv beliggenhet på Romsås - et veletablert og fredelig boligområde kjent for sin nærhet til naturen, sitt gode bomiljø og praktiske avstander til både hverdagsfasiliteter og kollektivtransport.

Her bor du i grønne og rolige omgivelser, med Lillomarka som nærmeste nabo. Marka byr på flotte turstier, sykkelmuligheter, skiløyper og populære badevann som Steinbruvann og Vesletjern - ideelt for deg som liker å være aktiv ute hele året. Svarttjern er et kjent og populært område på Romsås, og ligger bare en kort spasertur fra boligen. Her finnes fasiliteter som sandstrand, grønne gressområder, grillplasser og bocciabane. Området byr på gode muligheter for en aktiv livsstil, med kort avstand til blant annet Bjøråsen idrettsplass, Romsås idrettshall og Humleby fritidspark. Sistnevnte byr på et variert og spennende aktivitetstilbud. Samtidig slipper du å gi slipp på byens tilbud: Med kort gangavstand til både buss og T-bane tar det under 25 minutter til Oslo sentrum. Perfekt for deg som vil ha en enkel hverdag uten bil.

Daglige innkjøp kan enkelt gjøres på Kiwi Romsås, som ligger bare noen minutter unna boligen. På Romsås Senter finner du i tillegg fasiliteter som svømmehall, bibliotek og legesenter. For et bredere tilbud av butikker og tjenester ligger Grorud nærsenter omtrent fem minutters kjøretur fra boligen. Her finnes blant annet dagligvarebutikker, kafeer, restauranter, klesbutikker, vinmonopol og frisør. Senteret har gode parkeringsmuligheter samt enkel tilgang til offentlig transport, noe som gjør det lett å komme seg dit.

### **Adkomst**

Det vil bli satt opp visningsskilt under visning.

### **Bebyggelsen**

Det er primært leilighets-/gårdsbebyggelse i området.

### **Barnehage/Skole/Fritid**

Barnehager:

Tiurleiken barnehage (1-5 år) - 0.5 km

Ravnkollen barnehage (1-5 år) - 0.9 km

Skoler:

Tiurleiken skole (4-7 kl.) - 0.4 km

Svarttjern skole (1-3 kl.) - 0.6 km

Grorud skole (1-7 kl.) - 1.4 km

Grorud skole (1-7 kl.) - 0.9 km

Groruddalen skole (8-10 kl.) - 2.7 km

Stovner videregående skole - 4.7 km

Bjerke videregående skole - 5.8 km

Nærmeste hodeplass for:

Buss fra Romsås senter (Linje 4B, 63, 63N) - 0.1 km

T-bane fra Romsås (Linje 4, 5) - 0.4 km

Tog fra Grorud stasjon (Linje L1) - 3.2 km

### **Offentlig kommunikasjon**

Buss fra Romsås senter (Linje 4B, 63, 63N) - 0.1 km

T-bane fra Romsås (Linje 4 og 5) - 0.4 km

Tog fra Grorud stasjon (Linje L1) - 3.2 km

### **Bygningssakkyndig**

Theodor Bugge Østlie

### **Type rapport**

Tilstandsrapport

### **Byggemåte**

Utvendig: Felles bygningsdeler: Bygningen er oppført med grunnmur i betong.

Yttervegger i bindingsverk, kledd utvendig med malt panel. Yttertak i trekonstruksjon.

Innvendig: Felles bygningsdeler: Etasjeskiller i betong. Trapper i betong. Dørcalling.

Personheis.

Beskrivelse av byggemåte er hentet fra tilstandsrapport datert 21.04.2026, utført av Theodor Bugge Østlie.

Tilstandsrapporten angir også byggetekniske tilstandssvekkelser (tilstandsgrader-TG).

Det er gitt tilstandsgrad TG 2 (avvik som kan kreve tiltak) for følgende bygningsdeler-/komponenter:

\* Dører: Entrédøren tar i karmen. Dette indikerer et mindre justeringsbehov eller svak skjevhet. Forholdet kan føre til økt slitasje på både dør og karm, og døren kan oppleves treg ved åpning og lukking. Justering bør påregnes for å redusere videre slitasje.

\* Balkonger, terrasser og rom under balkonger: Det er registrert sprekker i treverket. Sprekkene oppstår som følge av uttørking og naturlige bevegelser i materialet. Slike sprekker gjør treverket mer utsatt for fukt. Over tid kan dette føre til økt slitasje og, dersom vedlikehold uteblir, risiko for begynnende råte. Forholdet tilsier behov for jevnlig kontroll og vedlikehold. Lokal utbedring eller utskifting av enkelte trebord kan bli nødvendig.

\* Innvendige dører: Det er registrert at enkelte dører tar i karmen. Dette gjør dørene tyngre å åpne og lukke, og gir økt slitasje. Justering anbefales.

\* Vannledninger: Vannledningene har passert halvparten av forventet levetid. Eldre rør har økt risiko for lekkasjer, men hvor lenge de holder videre avhenger av kvalitet, vanntrykk og bruk. Utskiftning må derfor påregnes på sikt, uten at det kan angis en presis dato.

\* Avløpsrør: Avløpsrørene har passert halvparten av forventet levetid. Eldre rør har økt risiko for lekkasjer, men hvor lenge de holder videre avhenger av kvalitet, vanntrykk og bruk. Utskiftning må derfor påregnes på sikt, uten at det kan angis en presis dato.

\* Ventilasjon: Det er ingen luftespalte under døren mot badet eller annen tilluftåpning. Manglende tilluft kan begrense avtrekket og føre til fuktopphopning i rommet. En spalte eller lignende bør etableres. Boligens samlede luftutveksling er ikke tilfredsstillende.

\* Overflater vegger og himling: Det er registrert riss i flisefuger. Dette kan skyldes bevegelser i underlaget, normal slitasje, temperaturpåvirkning eller fuktrelaterte forhold. Forholdet kan gi økt risiko for fuktinntrengning og påfølgende skader i konstruksjonen over tid.

\* Overflater Gulv: Det er registrert riss i flisefuger. Dette kan skyldes bevegelser i underlaget, normal slitasje, temperaturpåvirkning eller fuktrelaterte forhold. Forholdet kan gi økt risiko for fuktinntrengning og påfølgende skader i konstruksjonen over tid. Det er registrert bom i fliser (hulrom mellom flis og fliselim). Det er registrert sprekker i enkelte fliser. Høydeforskjell mellom topp slukrist og overkant gulv ved døren er lavere enn 25 mm. Dette gjør at nærliggende konstruksjoner er mer utsatt for vannskade, hvis en lekkasje skulle oppstått. Konstruksjonen har passert halvparten av forventet levetid og har bruksslitasje.

\* Sluk, membran og tettesjikt: Sluket har oppnådd mer enn halvparten av forventet levetid. Eldre sluk gir større mulighet for slitasje som kan føre til utettheter. Det foreligger ingen dokumentasjon på utført vanntetting, og det ble heller ikke observert synlige tegn til membran. Membran/tettesjikt har nådd en alder der funksjonen er mer usikker.

\* Sanitærutstyr og innredning: Røranlegget har en alder hvor slitasje og materialtretthet normalt øker. Dette øker muligheten for utettheter. Vedlikehold eller utskifting må påregnes på sikt. Sanitæranlegget er i stor grad bygget inn i konstruksjoner og er derfor ikke lett tilgjengelig for reparasjon eller utskifting. Det er registrert svelling i baderomsinnredningen.

\* Ventilasjon: Det er ikke tilstrekkelig lufttilførsel til rommet, for eksempel via spalte

under dør eller annen løsning. Manglende tilluft kan redusere effekten av avtrekket, slik at fuktig luft blir værende lenger i rommet. Over tid kan dette gi økt fuktbelastning og redusert uttørking av overflater. Det anbefales å etablere løsning for tilluft.

\* Overflater og innredning: Innredningen har svellinger og aldersrelatert slitasje. Svellingene indikerer tidligere fuktpåkjenning og kan medføre redusert levetid samt videre forringelse av materialene over tid. Vedlikehold, reparasjon eller utskifting av berørte deler bør påregnes.

### **Sammendrag selgers egenerklæring**

Selger har utarbeidet en egenerklæring (vedlagt salgsoppgaven) som kjøper må gjøre seg kjent med før budgivning. Selger har i egenerklæringen bemerket følgende:

1. Vet du om det er, eller har vært, feil eller skader på bad/våtrom?

Svar: Ja.

Beskrivelse: Det er rifter i to av flisene på baderomsgulv.

Er det gjort tiltak, eller er feilen/skaden utbedret?

Svar: Nei, ikke som jeg kjenner til.

2. Vet du om det er gjort arbeid på bad eller våtrom, enten av deg eller tidligere eiere?

Svar: Ja. Faglært arbeid: Utført i 2015. Firmanavn: Rørleggervakta A/S ved Jan Urdal.

Beskrivelse: Erstattet gammelt dusjkabinett med et nytt, større og mer solid dusjkabinett. Det er uvisst hva som ble gjort med sluk i forbindelse med innsettelse av kabinettet. Samme firma har også satt inn toalett i 2013.

Vet du om tettesjikt, membran eller sluk ble fornyet eller oppgradert?

Svar: Nei, ikke som jeg kjenner til.

9. Vet du om det er eller har vært skadedyr eller sjenerende insekter i egen enhet eller i sameiet/borettslagets fellesarealer eller i andres enheter?

Svar: Ja.

Beskrivelse: Det har vært skjeggkre i en av leilighetene i borettslaget noen år tilbake. Det ble utført kontroll av alle leilighetene. Det var kun i denne ene leiligheten det var funn av skjeggkre, så vidt jeg vet. Tiltak ble høyst sannsynlig iverksatt i aktuell leilighet. Skjeggkre har ikke vært noe problem i etterkant, og det har da altså heller ikke vært skjeggkre i min leilighet. Jeg krysser av nedenfor på at tiltak er utført i den aktuelle leiligheten, men vet ikke av hvilket firma. Dersom det ønskes mer informasjon om dette, må styret kontaktes.

Er det gjort tiltak, eller er feilen/skaden utbedret?

Svar: Ja. Faglært arbeid: Utført i 2024. Firmanavn: Skadedyrkontroll.

Beskrivelse: Styret i borettslaget må kontaktes for mer informasjon.

11. Vet du om det er gjort arbeid på vann og avløp, enten av deg eller tidligere eiere?

Svar: Ja. Faglært arbeid: Utført i 2013. Firmanavn: Rørleggervakta A/S.

Beskrivelse: Det ble satt inn ny varmtvannsbereder.

Faglært arbeid: Utført i 2010. Firmanavn: Litt usikker på hvorvidt det var

Rørleggervakta A/S som utførte dette, eller vedkommende som monterte vaskemaskin.

Beskrivelse: Ny kran til vaskemaskin.

13. Vet du om det er gjort arbeid på sentralfyr, radiator, ventilasjon, varmpumpe eller andre installasjoner, enten av deg eller tidligere eiere?

Svar: Ja. Faglært arbeid: Utført i 2010. Firmanavn: Ing. Hans Becker AS.

Beskrivelse: Ny varmeovn i stue. Ny dørklokke. I 2018 ble det montert ny varmeovn på soverom.

Faglært arbeid: Utført i 2013. Firmanavn: Ing. Hans Becker AS.

Beskrivelse: Automater i sikringsskap. Benkearmatur på kjøkken. Ny taklampe på badet.

17. Vet du om det er gjort arbeid på det elektriske anlegget, enten av deg eller tidligere eiere?

Svar: Ja. Faglært arbeid: Utført i 2010. Firmanavn: Ing Hans Becker AS.

Beskrivelse: Se informasjon ovenfor.

20. Vet du om boligen eller eiendommen har blitt endret eller bygget ut etter opprinnelig byggeår, enten av deg eller tidligere eiere?

Svar: Ja.

Beskrivelse: For informasjon om borettslagets historikk henvises det til borettslagets styre. Kontaktperson er styreleder Wenche-Nora Bernstrøm, telefon 452 13 019.

Er tiltaket godkjent av kommunen?

Svar: Ja. Kontakt styret for informasjon.

28. Vet du om det finnes planer, vedtak eller forslag som kan føre til økte utgifter, som festeavgift, fellesutgifter, fellesgjeld eller kommunale avgifter?

Svar: Ja.

Beskrivelse: Fellesutgifter økes med 5% fra og med 01.07.2026.

### **Innhold**

Leiligheten ligger i byggets 4. etasje og inneholder:

Entré, bad, soverom og stue/kjøkken

I tillegg disponerer leiligheten en bod i samme etasje på 2 m<sup>2</sup>.

### **Standard**

For øvrig beskrivelse av standard, se bildebeskrivelser.

### **Innbo og løsøre**

Se også beskrivelser under punktet om standard. Løsøre/tilbehør som gardinstenger/ oppheng, frittstående hvitevarer samt dekodere og modem følger i utgangspunktet ikke med i handelen. Dekodere og modem kan være borettslagets/aksjelagets/

sameiets eiendom og skal da følge med. Det gis ingen garantier i forhold til medfølgende løsøre/tilbehør.

#### **Hvitevarer**

Kun hvitevarer som er spesifikt angitt i salgsoppgaven, følger med. Dette gjelder uavhengig av om hvitevaren(e) eventuelt kan anses som integrerte.

#### **TV/Internett/Bredbånd**

Borettslaget har kollektiv avtale for kabel-tv og bredbånd som er inkludert i felleskostnadene.

#### **Parkering**

Leiligheten disponerer ikke egen parkeringsplass. Borettslaget har 25 parkeringsplasser for utleie, plasser tildeles av styret etter venteliste.

#### **Forsikringsselskap og Polisenummer**

Tryg Forsikring, polisenummer 6590399

#### **Diverse**

Det er vedtektsbestemt at andelseier i borettslaget kun kan være en person som har fylt 45 år og eldre.

Det er en sykkelbod i 4.etg i B-oppgangen med innendørs tilgang fra leiligheten.

Foretaket og Aktiv-kjeden har flere samarbeidspartnere som tilbyr produkter eller tjenester i forbindelse med gjennomføringen av megleroppdraget:

- I forbindelse med forberedelse av salget, innhenter vi informasjon om eiendommen hovedsakelig fra vår samarbeidspartner Ambita
- Vend Marketplaces, eier av annonseplattformen Finn.no
- Overo leverer oppgjørsskjema og overtakelsesprotokoll. Kundene tilbys ulike leverandører for strøm og alarm avhengig av tilbydere i området. Meglerforetaket mottar betaling for tilleggstjenestene.
- Banker i Eika-alliansen tilbyr finansielle tjenester
- Signicat leverer digitale løsninger for signering av dokumenter
- Vitec Megler, leverer salgsstøttesystemet herunder elektronisk løsning for budgivning

## Energi

### **Oppvarming**

Boligen har elektrisk oppvarming, og varmekabler i gulv på bad.

### **Energimerke**

F

### **Informasjon om energiklasse**

Alle som skal selge eller leie ut eiendom må som hovedregel energimerke boligen og fremskaffe en energiattest. Unntak gjelder blant annet for frittstående bygninger med bruksareal på mindre enn 50 m<sup>2</sup>. Det er eier som plikter å fremlegge energiattest og eier er selv ansvarlig for at opplysningene er riktige. For ytterligere informasjon se [www.enova.no/nb/energimerking/energimerk-din-bolig](http://www.enova.no/nb/energimerking/energimerk-din-bolig). Dersom eier har energimerket boligen vil komplett energiattest fås ved henvendelse til megler.

## Borettslaget/Økonomi

### **Total prisantydning eksklusiv omkostninger og fellesgjeld**

Kr 2 700 000

#### **Omkostninger kjøper**

2 700 000 (Prisantydning)

---

106 500 (Andel av fellesgjeld)

---

2 806 500 (Pris inkl. fellesgjeld)

---

#### Omkostninger

300 (Panteattest kjøper)

545 (Tinglysningsgebyr hjemmelsoverføring)

545 (Tinglysningsgebyr pantedokument )

8 900 (Boligkjøperforsikring - fem års varighet (valgfritt))

2 800 (Advokatforsikring for boligeiere - ett års varighet (valgfritt))

---

1 390 (Omkostninger totalt)

10 290 (med Boligkjøperforsikring - fem års varighet)

13 090 (med Boligkjøperforsikring inkludert ett år med Advokatforsikring for boligeiere)

---

2 807 890 (Totalpris. inkl. omkostninger)

2 816 790 (Totalpris. inkl. omkostninger (med Boligkjøperforsikring - fem års varighet))

2 819 590 (Totalpris. inkl. omkostninger (med Boligkjøperforsikring inkludert ett år med Advokatforsikring for boligeiere))

---

Regnestykket forutsetter at det kun tinglyses ett pantedokument og at eiendommen selges til prisantydning. Det tas forbehold om endringer i offentlige avgifter/gebyrer.

### **Informasjon om kommunale avgifter**

Kommunale avgifter er inkludert i felleskostnadene.

### **Informasjon om eiendomsskatt**

Oslo kommune har eiendomsskatt, og noen leiligheter er påvirket av dette. Det må derfor påregnes at eiendomsskatt kan påløpe. Beregning av eiendomsskatt vil kunne avhenge av om boligen er primær- eller sekundærbolig. I borettslag, boligsameier og boligaksjeselskap vil eiendomsskatten skrives ut til borettslaget, boligsameiet eller boligaksjeselskapet og deretter bli fordelt på de enkelte eiere. Dette kan medføre økning i felleskostnadene.

### **Formuesverdi primærbolig**

Kr 974 577 for år 2025

### **Formuesverdi sekundærbolig**

Kr 3 898 306 for år 2025

### **Tilbud om lånefinansiering**

Aktiv Eiendomsmegling samarbeider med sparebankene i Eika Alliansen om formidling av finansielle tjenester. Ta gjerne kontakt med megler for formidling av et uforpliktende tilbud om finansiering. Meglerforetaket kan motta provisjon ved formidling av finansielle tjenester.

## Boenheten

### **Felleskostnader inkluderer**

Kr. 4047,- per måned.

Felleskostnader inkluderer:

Kabel-tv/bredbånd, renhold fellesarealer, vaktmestertjenester, felles bygningsforsikring, drift og vedlikehold, styrehonorar, forretningsførsel, kommunale avgifter og betjening av andel fellesgjeld.

Felleskostnadene vil fra 01.07.2026 øke med 5% og vil deretter utgjøre kr 4 250,- pr. mnd.

### **Felleskostnader pr. mnd**

Kr 4 047

### **Andel Fellesgjeld**

Kr 106 500

### **Andel fellesgjeld år**

2026

### **Fellesgjeld pr. dato**

17.04.2026

**Andel fellesformue**

Kr 25 713

**Andel fellesformue dato**

31.12.2025

## Borettslaget

**Borettslagsnavn**

Romsåslia Borettslag

**Organisasjonsnummer**

952919210

**Andelsnummer**

12

**Om borettslaget**

Borettslaget består av 144 andelsleiligheter. Romsåslia Brl er registrert i Foretaksregisteret i Brønnøysund med organisasjonsnummer 952919210, og ligger i bydel Grorud i Oslo kommune.

Det er vedtektsbestemt at andelseier i borettslaget kun kan være en person som har fylt 45 år og eldre.

Det er en sykkelbod i 4.etg i B-oppgangen med innendørs tilgang fra leiligheten.

Det har i perioden 2025-2026 vært høyt aktivitetsnivå for styret, med mange henvendelser og oppgaver i tillegg til det ordinære styrearbeidet.

Diverse vedlikehold, rehabilitering og oppgaver i perioden:

- Oppfølging av faste avtaler.
- Fortløpende oppfølging av avfallshåndtering.
- Diverse vedlikeholdsoppgaver bygning og fellesarealer, bl.a. montering av varmekabler i takrenner og nedløp.
- Gjennomføring av dugnader.
- Oppfølging ventilasjonsanlegget.
- HMS-arbeid.

Pågående/planlagte arbeider 2026:

- Det vil bli montert varmekabler på nedsiden av blokkene.
- Steiner ved parkeringsplassen og langs gangveien vil bli fulgt opp.
- Det er nedsatt en arbeidskomité som vil holde bed m.m. i orden.

### **Lånebetingelser fellesgjeld**

Bank: OBOS-banken AS

Lånenr.: 98207937444

Lånetype: Annuitetslån

Rentesats: 5,25%

Restsaldo 13 713 445,00

Innfrielsesdato: 30.03.2041

Type rente: Flytende rente

Terminer i året: 12

IN-avtale: Nei

### **Sikringsordning fellesgjeld**

Borettslaget er ikke tilknyttet sikringsordning.

### **Forkjøpsrett**

Borettslaget praktiserer ikke forkjøpsrett.

### **Regnskap/budsjett**

Vi oppfordrer alle til å sette seg inn i regnskap, budsjett og årsberetning. Dokumentene vil være tilgjengelig hos meglerforetaket. Det gjøres oppmerksom på at fellesgjeld og felleskostnader kan variere over tid som følge av beslutninger foretatt av styret/ årsmøtet/generalforsamling.

### **Styregodkjennelse**

Andelseier(e) kan kun eie en andel i borettslaget. Kun fysiske personer kan eie andelen. Kjøper skal godkjennes av borettslagets styre for at ervervet skal bli gyldig. Styregodkjennelse kan ikke nektes uten saklig grunn. Kjøper er forpliktet til å gjennomføre handelen uavhengig av om kjøper på overtakelsestidspunktet er godkjent av borettslaget som ny andelseier. Risikoen for å bli godkjent som ny andelseier påhviler kjøper. Dersom kjøper på overtakelsestidspunktet ikke er godkjent som ny andelseier, har kjøper dog ikke rett til å ta eiendommen i bruk, jf. borettslagslovens § 4-5 (2). Kjøper kan gå til søksmål mot borettslaget dersom kjøper mener manglende godkjennelse ikke er saklig begrunnet.

Dersom borettslaget er tilknyttet et boligbyggelag, er det ofte et krav fra boligbyggelagets side at kjøper må melde seg inn i boligbyggelaget før kjøper kan bli godkjent som ny andelseier i det aktuelle borettslaget. Det gjøres oppmerksom på at det vil kunne påløpe et innmeldingsgebyr til boligbyggelaget, og de fleste boligbyggelagene krever at innmeldingsavgiften skal være innbetalt før godkjenningen blir gitt. Innmeldingsgebyret faktureres kjøper direkte.

### **Vedtekter/husordensregler**

Vi oppfordrer alle til å sette seg inn i gjeldende vedtekter og husordensregler.

Dokumentene følger vedlagt i salgsoppgaven.

### **Dyrehold**

Hver leilighet kan kun ha 1 dyr (Hund eller katt.) Se husordensregler vedlagt i salgsoppgaven for nærmere informasjon.

## Forretningsfører

### **Forretningsfører**

OBOS Eiendomsforvaltning AS

## Offentlige forhold

### **Eiendommens betegnelse**

Gårdsnummer 96, bruksnummer 96 i Oslo kommune. Andelsnr. 12 i Romsåslia Borettslag med orgnr. 952919210

### **Tinglyste heftelser og rettigheter**

På eiendommen er det tinglyst følgende heftelser og rettigheter som følger eiendommens matrikkel ved overskjøting til ny hjemmelshaver:

301/96/96:

08.12.1977 - Dokumentnr: 28081 - Festekontrakt - vilkår

Gjelder feste

Festetid: 90 år

ÅRLIG AVGIFT NOK 5,754

BESTEMMELSER OM REGULERING AV LEIEN

BESTEMMELSE OM BEBYGGELSE

BESTEMMELSER OM GJERDEPLIKT

BESTEMMELSER OM OVERDRAGELSE AV KONTRAKTEN

BESTEMMELSER OM FORLENGELSE

BESTEMMELSER OM INNLØSNINGSRETT

FORKJØPSRETT FOR GRUNNEIER

PANT FOR FORFALT FESTEAVGIFT

01.07.2024 - Dokumentnr: 1636087 - Bestemmelse om vannledning

Gjelder feste

Rettighetshaver: Knr:0301 Gnr:96 Bnr:93

Bestemmelse om vedlikehold av anlegg/ledninger

08.12.1977 - Dokumentnr: 28081 - Bestemmelse om bebyggelse

Bestemmelse om benyttelse

Bestemmelse om gjerde

Bestemmelse om vann/kloakkledning

Bestemmelse om adkomstrett

Bestemmelse om veg

Gjelder denne registerenheten med flere

08.12.1977 - Dokumentnr: 28081 - Festekontrakt - vilkår  
Festetid: 90 år  
ÅRLIG AVGIFT NOK 5,754  
BESTEMMELSER OM REGULERING AV LEIEN  
BESTEMMELSE OM BEBYGGELSE  
BESTEMMELSER OM GJERDEPLIKT  
BESTEMMELSER OM OVERDRAGELSE AV KONTRAKTEN  
BESTEMMELSER OM FORLENGELSE  
BESTEMMELSER OM INNLØSNINGSRETT  
FORKJØPSRETT FOR GRUNNEIER  
PANT FOR FORFALT FESTEAVGIFT

29.07.1977 - Dokumentnr: 16489 - Registrering av grunn  
Denne matrikkelenhet opprettet fra:  
Knr:0301 Gnr:96 Bnr:36

27.05.1993 - Dokumentnr: 22630 - Målebrev

#### **Ferdigattest/brukstillatelse**

Det foreligger ferdigattest for nybygg datert 10.12.1982. At ferdigattest foreligger er likevel ingen garanti for at det ikke er utført søknadspliktige tiltak, uten at dette er omsøkt.

Det foreligger godkjente og byggemeldte tegninger, som stemmer med dagens bruk.

#### **Ferdigattest/brukstillatelse datert**

10.12.1982.

#### **Vei, vann og avløp**

Offentlig vei, vann og avløp.

#### **Regulerings- og arealplaner**

Eiendommen er regulert til bolig med tilhørende anlegg, grense for bebyggelse og offentlig gang-/sykkelvei etter bestemmelsene i S-2254 vedtatt 08.08.1977. Eiendommen er også regulert til offentlig kjørebane/veigrunn, og offentlig gang-/sykkelvei.

#### **Adgang til utleie**

Med godkjenning fra styret er utleie tillatt for inntil 3 år, dersom andelseier selv eller person nevnt i Borettslagsloven § 5-6 (1) nr. 3 har bebodd eiendommen i minst ett av de to siste årene.

#### **Legalpant**

Borettslaget har legalpant i andelen for opptil 2 G (folketrygdens grunnbeløp). Pantet

dekker borettslagets krav på felleskostnader samt andre krav borettslaget måtte få mot andelseieren. Kommunen har legalpant i eiendommen for forfalte krav på eiendomsskatt og kommunale avgifter/gebyrer.

## Kontraktsgrunnlag

### **Kjøpsbetingelser**

Eiendommen skal overleveres til kjøper i tråd med det som er avtalt. Det er viktig at kjøper setter seg grundig inn i alle salgsdokumentene, herunder salgsoppgave, tilstandsrapport og selgers egenerklæring. Kjøper anses kjent med forhold som er tydelig beskrevet i salgsdokumentene. Forhold som er beskrevet i salgsdokumentene kan ikke påberopes som mangler. Dette gjelder uavhengig av om kjøper har lest dokumentene. Alle interessenter oppfordres til å undersøke eiendommen nøye, gjerne sammen med fagkyndig, før bud inngis. Kjøper som velger å kjøpe usett, kan som hovedregel ikke gjøre gjeldende som mangel noe kjøper burde blitt kjent med ved undersøkelse av eiendommen, eller som er tydelig beskrevet i salgsdokumentene. Hvis noe trenger avklaring, anbefaler vi at kjøper rådfører seg med eiendomsmegler eller en fagkyndig før det legges inn bud.

Kjøper har krav på at eiendommen er i henhold til avtalen. Hvis det ikke er avtalt noe særskilt, kan eiendommen ha en mangel dersom den ikke er slik kjøper må kunne forvente ut ifra blant annet boligens alder, type og synlige tilstand. Det samme gjelder hvis det er holdt tilbake eller gitt uriktige opplysninger om eiendommen som ikke er rettet i tide på en tydelig måte, og man må gå ut fra at opplysningen har virket inn på avtalen. En bolig som har blitt brukt i en viss tid, har vanligvis blitt utsatt for slitasje, og skader kan ha oppstått. Slik bruksslitasje må kjøper regne med, og det kan avdekkes enkelte forhold etter overtakelse som gjør utbedringer nødvendig. Normal slitasje og skader som trenger utbedring, er innenfor hva kjøper må forvente, og vil ikke utgjøre en mangel.

Boligen kan også ha en mangel hvis opplyst areal avviker fra faktisk størrelse. Avviket må være minst 2 prosent, og minst 1 kvadratmeter. Det er likevel ikke en mangel dersom selger godtgjør at kjøperen ikke la vekt på opplysningen, jf. avhendingsloven § 3-3 (2).

Ved beregning av et eventuelt prisavslag eller erstatning, må kjøper selv dekke tap/kostnader opp til et beløp på kr 10 000 (egenandel). Egenandel kommer først på tale når det er konstatert mangel ved eiendommen.

Hvis kjøper ikke er forbruker, selges eiendommen "som den er", og selgers ansvar er da begrenset, jf. avhl. § 3-9, første ledd 2. pkt. Avhl. § 3-3 (2) fravikes, og hvorvidt et innendørs arealavvik karakteriseres som en mangel vurderes etter avhl. § 3-8.

Informasjon om kjøpers undersøkelsesplikt, herunder oppfordringen om å undersøke eiendommen nøye, gjelder også for kjøpere som ikke anses som forbrukere. Med forbrukerkjøp menes kjøp av eiendom når kjøperen er en fysisk person som ikke

hovedsakelig handler som ledd i næringsvirksomhet.

### **Overtakelse**

Overtakelse etter nærmere avtale med selger.

Dersom annet ikke avtales, sendes skjøte/hjemmelsdokument for tinglysing i etterkant av overtakelse.

### **Budgivning**

Budgivning i forbrukerforhold

Budgivere oppfordres til å legge inn bud elektronisk. Dette gjøres på eiendommens hjemmeside på aktiv.no, ved å bruke «Gi bud»-knappen. Ved elektronisk budgivning, samtykker budgiver til elektronisk kommunikasjon. Eiendomsmegler skal legge til rette for en forsvarlig avvikling av budrunden og kan ikke videreformidle bud med en kortere akseptfrist enn kl. 12.00 første virkedag etter siste annonserte visning. Etter klokken 11:30 anbefaler vi akseptfrist på minimum 30 minutter. Bud bør legges inn i god tid før konkurrerende buds akseptfrist utløper. Megler kan ikke formidle bud med forbehold om at budet, eller forbehold i budet (hemmelige bud/hemmelige forbehold), skal holdes skjult for andre budgivere og interessenter.

For øvrig henvises til forbrukerinformasjon om budgivning i salgsoppgaven.

Oppdragsgiver er oppfordret til å ikke ta imot bud direkte fra budgiver, men å henvise budgiver videre til megler. Som kjøper vil du få forelagt kopi av budjournal. Alle bud vil bli gjort kjent for kjøper og selger i handelen. Øvrige budgivere kan be om å få en kopi av budjournal i anonymisert form.

Budgivning utenfor forbrukerforhold

Budgivere oppfordres til å legge inn bud elektronisk. Dette gjøres på eiendommens hjemmeside på aktiv.no, ved å bruke «Gi bud»-knappen. Ved elektronisk budgivning, samtykker budgiver til elektronisk kommunikasjon. Det anbefales at hvert bud har en akseptfrist som muliggjør en forsvarlig avvikling av budrunden. Vi anbefaler minimum 30 minutter akseptfrist. Oppdragsgiver er oppfordret til å ikke ta imot bud direkte fra budgiver, men å henvise budgiver videre til megler. Megler kan ikke formidle bud med forbehold om at budet, eller forbehold i budet (hemmelige bud/hemmelige forbehold), skal holdes skjult for andre budgivere og interessenter.

Opplysningene i salgsoppgaven er godkjent av selger. Alle interessenter oppfordres imidlertid til grundig besiktigelse av eiendommen, gjerne sammen med fagmann før bud inngis.

Etter aksept av bud, vil eiendommens salgssum bli meddelt de som ev. måtte etterspørre denne. Eiendommens salgssum vil bli offentlig tilgjengelig ved overføring av hjemmel.

### **Betalingsbetingelser**

Kjøpesummen skal innbetales fra norsk finansinstitusjon og/eller fra kjøpers egen konto i norsk finansinstitusjon.

Det forutsettes av skjøtet tinglyses på ny eier, med mindre det er tatt andre forbehold i budgivningen.

### **Hvitvaskingsreglene**

Megler har plikt til å gjennomføre kundetiltak. Hvis kjøper ikke bidrar til at megler får gjennomført kundetiltak og dette fører til at transaksjonen ikke kan gjennomføres eller blir forsinket, misligholder kjøper avtalen. Etter 30 dager er misligholdet vesentlig. Dette gir selger rett til å heve og gjennomføre deknings salg for kjøpers regning.

### **Personopplysninger**

Personopplysninger blir behandlet i samsvar med personopplysningsloven.

### **Boligselgerforsikring**

Selger har tegnet boligselgerforsikring som dekker selgers ansvar etter avhendingsloven begrenset oppad til 14 millioner kroner. I den forbindelse har selger utarbeidet en egenerklæring som kjøper bør gjøre seg kjent med før budgivning.

### **Boligkjøperforsikring**

Vedlagt i salgsoppgaven følger informasjon om Boligkjøperforsikring og Advokatforsikring for boligeiere fra HELP Forsikring AS. Boligkjøperforsikring er en rettshjelpsforsikring som gir trygghet og profesjonell juridisk hjelp dersom det oppdages uventede feil eller mangler ved boligen de neste fem årene. Boligkjøperforsikring + Advokatforsikring for boligeiere har samme dekning som boligkjøperforsikring, med tillegg av fullverdig advokathjelp på viktige rettsområder i privatlivet. Les mer om begge forsikringene i vedlagt materiell eller på [help.no](http://help.no). Det gjøres oppmerksom på at boligkjøperforsikring kun kan tegnes av forbruker. Meglerforetaket mottar kr 5 600/5 600/5 900 i kostnadsgodtgjørelse, avhengig av boligtype, samt et tillegg på kr 1 000 ved salg av Advokatforsikring for boligeiere.

### **Meglere vederlag**

Det er avtalt provisjonsbasert vederlag tilsvarende 2% av kjøpesum for gjennomføring av salgsoppgjøret inkl. ev. andel av fellesgjeld. I tillegg er det avtalt at oppdragsgiver skal dekke tilretteleggingsgebyr kr 19390,-, oppgjørshonorar kr 6900,- og visninger/ overtagelse kr 2800,- (pr. visning). Utlegg utgjør 17145,-. Dersom handel ikke kommer i stand eller oppdraget sies opp, har megler krav på å få dekket vederlag og avtalte utlegg. Alle beløp er inkl. mva.

### **Ansvarlig megler**

Tam Le  
Partner / Eiendomsmegler  
[tam.le@aktiv.no](mailto:tam.le@aktiv.no)

Tlf: 402 15 826

**Ansvarlig megler bistås av**

Kaisa Strøm

Eiendomsmeglerfullmektig

kaisa.strom@aktiv.no

Tlf: 480 61 076

**Oppdragstaker**

Fremtiden Eiendomsmegling AS, organisasjonsnummer 982253896

Grønlandsleiret 23, 0190 OSLO

**Salgsoppgavedato**

26.04.2026

# INTERVJU MED SELGER

Det er ikke så lett å vite hvordan det er å bo et sted, kun ved å se på leiligheten. Det forteller tross alt ingenting om naboene, styret eller området. Derfor har vi latt selgerne fortelle med egne ord hva de har satt pris på, slik at du føler deg litt tryggere på at dette kan bli ditt neste hjem.

## **Når kjøpte dere eiendommen?**

2010

## **Hva var avgjørende for valget ditt?**

Sentralt, godt utvalg med offentlige transportmidler, nær marka, passe stor leilighet med balkong, butikker i umiddelbar nærhet, kjent område og stille og rolig bomiljø.

## **Hvorfor skal du flytte?**

For å komme nærmere familien.

## **Hva har du likt spesielt godt med boligen og kommer til å savne mest?**

Alle de gode grunnene som var avgjørende forut for valget mitt, er blitt innfridd. Dersom jeg skal trekke frem noe jeg kommer til å savne, må det være nærheten til marka.

## **Hvordan er naboene?**

Det er et stille og rolig nabolag.

## **Hvordan er solforholdene i og rundt boligen?**

Ettermiddagssol.

## **Hva har strømforbruket vært, sommer og vinter?**

Vinter: Ca. 800 kWh januar/februar 2025, Ca.1000 kWh i jan/feb 2026.





Sommer: 168 kWh juli 2025, 177 kWh august 2025.

## **Til slutt – beskriv boligen med tre ord!**

Lettstelt leilighet, stille boforhold, nærhet til byen og marka.

# Vedlegg

# Tilstandsrapport

-  Boligbygg med flere boenheter
-  Odvar Solbergs vei 75A , 0973 OSLO
-  OSLO kommune
-  # gnr. 96, bnr. 96
-  # Andelsnummer 12

Sum areal alle bygg: BRA: 56 m<sup>2</sup> BRA-i: 54 m<sup>2</sup>

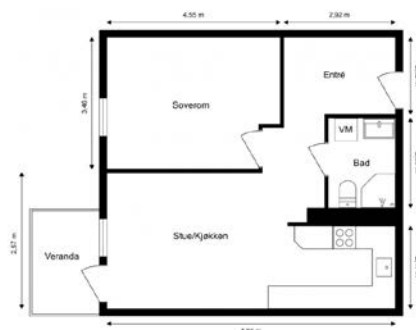

Planleggingen er kun en illustrasjon av etasjen og er ikke innmålt.

Befaringsdato: 17.04.2026

Rapportdato: 21.04.2026

Oppdragsnr.: 21421-1566

Referansenummer: ZN4097

Autorisert foretak: Boligtilstand AS



En del av

 Norske  
Boligrapporter

Tilstandsrapporten er gyldig ett år fra rapportdato. Oppstår det skader eller skjer det endringer på eiendommen, bør du som selger be om en oppdatert tilstandsrapport.

## Om oss

Boligtilstand er en uavhengig bedrift som spesialiserer oss på tilstandsvurderinger i forbindelse med eierskifte. Våre rapporter utarbeides av erfarne takst- og bygningstekniske ingeniører med solid bransjeerfaring og høy kompetanse innen byggteknikk.

Vi er en del av Norske Boligrapporter, et faglig fellesskap av bygningssakkyndige som leverer grundige og objektive vurderinger av boliger.

Vår faglige bakgrunn omfatter tømrerfaget, videreutdanning som bygningsteknisk fagskoleingeniør og medlemskap i NITO – Norges Ingeniør- og Teknologorganisasjon.

Vårt mål er å levere presise og pålitelige vurderinger som gir et tryggere grunnlag for bolighandel.

### Rapportansvarlig



Theodor Bugge Østlie  
Uavhengig Takstingeniør  
post@boligtilstand-as.no  
482 61 092

Medlem av  
**NITO**



# Dette trenger du å vite om tilstandsrapporten



## Hva er en tilstandsrapport?

En tilstandsrapport beskriver synlige skader/avvik eller tegn på skader/avvik på boligen. Rapporten fremhever vanligvis ikke positive egenskaper ved boligen.



## Hva vurderer en bygningsakkyndig?

Den bygningsakkyndige vurderer boligen ut fra hva man kan forvente av en bygning av samme alder og type. Vurderingen gjøres som regel mot hvordan det var vanlig å bygge og regler som gjaldt da boligen ble oppført (søknadstidspunktet). Forhold som er vanlige for bygningens alder, slik som slitasje etter normal bruk regnes ikke som avvik.



## Hva inneholder tilstandsrapporten?

Den bygningsakkyndige undersøker rom og bygningsdeler slik det kommer frem av [Forskrift til avhendingsloven](#). Tilstandsrapporten inneholder bare avvik som den bygningsakkyndige kan se eller kontrollere med enkle hjelpemidler. Det gjøres ikke nærmere undersøkelser slik som åpning av vegger eller andre bygningsdeler. I vegg mot våtrom og rom under terreng kan det borres et hull for å gjøre enkle undersøkelser slik som fuktøk.

## Når du kjøper en brukt bolig

Når du kjøper en brukt bolig, er det viktig å være oppmerksom på at dette ikke kan sammenlignes med å kjøpe en ny bolig. Måten boligen ble bygget på kan være annerledes enn i dag. Bygninger svekkes over tid, og utsettes for slitasje blant annet på grunn av bruk og vær og vind. Mange boliger fornyes helt eller delvis, noen i flere omganger, eller det oppføres tilbygg. Særlig for boliger som er pusset opp eller endret, er det viktig å merke seg at fornyelse av overflater ikke nødvendigvis betyr at bygningsdeler under er forbedret.

## Vurdering mot byggeregler

Den bygningsakkyndige vil vurdere boligen mot hvordan det var vanlig å bygge og regler som gjaldt på søknadstidspunktet. Den bygningsakkyndige ser etter avvik som har betydning for og som reduserer boligens funksjon og verdi, og som kommer frem av forskrift til avhendingslova.

## Tilstandsrapporten beskriver ikke hele boligen

### BYGNINGSSAKKYNDIGE SER FOR EKSEMPEL IKKE PÅ

• vanlig slitasje og normal vedlikeholdstilstand • bagatellmessige forhold som ikke påvirker bygningens bruk eller verdi vesentlig • skjulte installasjoner • installasjoner utenfor bygningen • full funksjonstesting av el- og VVS-installasjoner • geologiske forhold og bygningens plassering på grunnen • bygningens planløsning • bygningens innredning • løstørre slik som hvitevarer • utendørs svømmebasseng og pumpeanlegg • bygningens estetikk og arkitektur • bygningens lovlighet (bortsett fra bruksendringer, brannceller og forhold som åpenbart kan påvirke helse, miljø og sikkerhet) • fellesarealer (med mindre boligeier har vedlikeholdsplikt for fellesarealer og dette er kjent for bygningsakkyndig, eller fellesarealet har en særlig tilknytning til boligen).

© iVerdi 2023

Malen til denne rapporten, inkludert standardtekstene fra Verdi er vernet etter åndsverkloven og kan kun benyttes av av kunder hos iVerdi. For andre aktører er eksemplarframstilling av malen og standardtekster, som utskrift og annen kopiering til bruk som grunnlag for tilsvarende rapporter, bare tillatt når det er hjemlet i lov (kopiering til privat bruk, sitat o.l.) eller avtale med iVerdi ([Hjem-iVerdi](#)).

Utnyttelse i strid med lov eller avtale kan medføre erstatnings- og straffeansvar.

# Dette trenger du å vite om tilstandsrapporten

## Tilstanden vurderes med ulike tilstandsgrader

Tilstanden gir uttrykk for en gitt forventet tilstand, blant annet vurdert ut fra alder og normal bruk. Ved Tilstandsgrad 0 (TG0) og Tilstandsgrad 1 (TG1) gir den bygningsakkyndige normalt ingen begrunnelse for valg av tilstandsgrad. Grunnen er at bygningen eller bygningsdelen da bare har normal slitasje. Ved skjulte konstruksjoner kan alder alene avgjøre tilstandsgrad. Når bygningsakkyndige anbefaler tiltak, for eksempel utbedringer, må brukeren av rapporten vurdere om tiltakene er nødvendige og lønnsomme.

Når den bygningsakkyndige velger tilstandsgrad, baseres vurderingen på faste kriterier som følger av gjeldende bransjestandard for Teknisk tilstandsanalyse ved omsetning av bolig og Forskrift til avhendingslova.



### TILSTANDSGRAD 0, TG0: INGEN AVVIK

Bygningsdelen skal være tilnærmet ny, ikke vise tegn på slitasje og det skal være lagt frem dokumentasjon på faglig god utførelse. Det er ingen merknader til delen.



### TILSTANDSGRAD 1, TG1: MINDRE AVVIK

Bygningsdelen skal bare ha normal slitasje, og strakstiltak skal ikke anses som nødvendig. Graden kan også brukes når delen er ny, men der dokumentasjon på faglig god utførelse mangler.



### TILSTANDSGRAD 2, TG2: VESENTLIGE AVVIK OG MINDRE AVVIK SOM ETTER NS 3600 GIR TG 2

Bygningsdelen skal enten ha feil utførelse, en skade eller symptomer på skade, sterk slitasje eller nedsatt funksjon. Graden gis når bygningsdelen trenger vedlikehold eller tiltak i nær fremtid. Graden skal også brukes når delen er gammel og det er grunn til å varsle om faren for skader på grunn av alderen, eller når det er grunn til å overvåke delen spesielt på grunn av fare for større skader eller følgeskader.



### TILSTANDSGRAD 3, TG3: STORE ELLER ALVORLIGE AVVIK

Denne tilstandsgraden brukes ved kraftige tegn på forhold som man må regne med trenger utbedring straks eller innen kort tid. Det er påvist funksjonssvikt eller sammenbrudd.



### IKKE UNDERSØKT/IKKE TILGJENGELIG FOR UNDERSØKELSE

Det kan være avvik/skader som ikke er avdekket.

## Informasjon om utbedringskostnader

Utbedringskostnadene i rapporten er sjablongmessige anslag basert på observerte forhold som feil, skader eller uregelmessigheter, samt foreslåtte tiltak. Disse anslagene er veiledende, angis i fem intervaller, er basert på generelle erfaringstall, og må ikke forveksles med konkrete pristilbud fra håndverkere eller entreprenører. Faktiske kostnader kan variere betydelig, avhengig av individuelle valg, materialpriser og markedsforhold. For å få en nøyaktig vurdering av utbedringskostnadene anbefales ytterligere undersøkelser og innhenting av flere pristilbud fra kvalifiserte fagfolk. Slike anslag gis for TG3, der dette er mulig.



Tiltak under kr 20 000



Tiltak mellom kr 20 000 – 100 000



Tiltak mellom kr 100 000 – 200 000



Tiltak mellom kr 200 000 – 500 000



Tiltak over kr 500 000

# Beskrivelse av eiendommen

## OM VURDERINGER

Tilstandsgradene (TG) reflekterer resultatet av undersøkelser utført etter forskrift til avhendingsloven (Tryggere bolighandel). Rapporten viser hvilke bygningsdeler som omfattes av oppdraget. Les hele rapporten, inkludert forutsetningene, for en helhetlig forståelse av både vurderingene og oppdraget.

## Boligbygg med flere boenheter - Byggeår: 1981

### UTVENDIG [Gå til side](#)

Felles bygningsdeler:

- Bygningen er oppført med grunnmur i betong.
- Yttervegger i bindingsverk, kledd utvendig med malt panel.
- Yttertak i trekonstruksjon.

### INNVEDIG [Gå til side](#)

Felles bygningsdeler:

- Etasjeskiller i betong.
- Trapper i betong.
- Dørcalling.
- Personheis.

Rapporten omfatter kun den aktuelle boligen. Felles bygningsdeler under boligsammenslutningens ansvar er ikke vurdert. Unntak kan gjøres hvis boenheten har vedlikeholdsplikt for en bestemt bygningsdel (og dette er opplyst til undertegnede), eller der en bygningsdel etter vår faglige og skjønnsmessige vurdering har særlig nær tilknytning til boligen. Unntak gjøres kun for bygningsdeler som etter forskriften (Tryggere Bolighandel) skal vurderes. Rapporten viser senere hvilke bygningsdeler som er vurdert og inkludert.

Det anbefales å undersøke om det foreligger informasjon om tilstanden til fellesdeler i bygget, og om det er planlagt vedlikehold eller rehabilitering som kan påvirke boligsammenslutningens økonomi og kostnadsfordeling.

Innvendig overflater, utover våtrom:

- Gulv: Laminat.
- Vegger: Malt tapet.
- Himling: Sparklet/pussede og malte overflater.
- Himlingshøyde: Ca. 2,39 meter, målt i stue.

Innvendige overflater, utover det som eventuelt er særskilt beskrevet og vurdert i rapporten, er ikke tilstandsvurdert. Vurdering av slike overflater eller måling av eventuelle skjevheter i gulv, vegger eller himlinger inngår ikke i oppdraget. Slitasje og skjevheter kan forekomme uten å være omtalt. Tilstand og bruksslitasje er subjektivt – gjør egne vurderinger på visning.

Overflater har imidlertid en del slitasje enkelte steder, som kan kreve tiltak ved eventuell utbedring. Vurder dette under visning.

Det er lagt merke til skjevheter i gulvene, uten at det er utført konkrete målinger av disse.

Horisontalmålinger av gulv eller etasjeskiller er ikke et forskriftskrav og inngår derfor ikke i dette oppdraget.

Skjevheter kan gi inntrykk av ujevnt og skjevt gulv, påvirke møblering

og medføre behov for avretting før enkelte gulvoverflater legges. Dersom planhet er viktig for deg som interessent, bør du vurdere dette nærmere under visning. Ved planlagt oppussing som krever avretting, anbefales det å innhente vurdering fra fagperson med tanke på omfang og eventuelle kostnader.

## TEKNISKE INSTALLASJONER [Gå til side](#)

Oppvarming:

- Boligen har elektrisk oppvarming.
- Varmekabler i bad.

## FORHOLD SOM ÅPENBART KAN MEDFØRE FARE FOR HELSE, MILJØ OG SIKKERHET [Gå til side](#)

Rekkverkshøyden er lavere enn dagens krav, noe som gir økt fare for fall og redusert personsikkerhet.

- Det er ikke krav om utbedring av rekkverkshøyde opp til dagens forskriftskrav.

## Arealer [Gå til side](#)

## Forutsetninger og vedlegg [Gå til side](#)

## Lovlighet [Gå til side](#)

## Boligbygg med flere boenheter

- Det foreligger godkjente og byggemeldte tegninger, som stemmer med dagens bruk

# Sammendrag av boligens tilstand

## Fordeling av tilstandsgrader

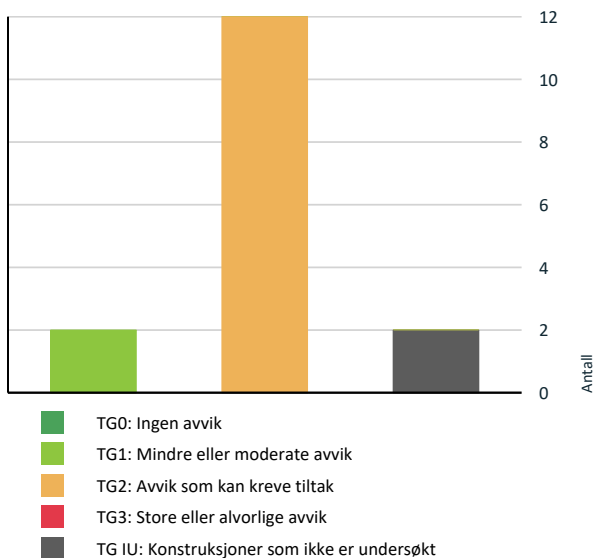

Vil du vite mer om tilstandsgrader? Se side 4.

## Spesielt for dette oppdraget/rapporten

Tilstandsgradene (TG) gjenspeiler undersøkelser utført i henhold til forskrift til avhendingsloven (Tryggere bolighandel). Metoder og omfang følger forskriftens krav, men undersøkelsene avdekker ikke nødvendigvis alle mulige avvik eller skader. Oppdraget omfatter de bygningsdelene og forholdene som fremgår av rapporten. For forhold utenfor rapportens omfang anbefales det å innhente vurdering fra fagfolk.

Kostnadsestimatene er sjablongmessig vurdert og gjelder rimeligste utbedring av de beskrevne avvikene som gir TG 3, ikke oppgradering til høyere standard. For mer presise kostnader bør det innhentes tilbud etter nærmere undersøkelser. Rapporten angir normalt ikke konkrete tiltak.

Bildene i rapporten er eksempler og er ikke uttømmende for alle avvik/skader.

Eventuelle godkjente plantegninger er ikke kontrollert mot dagens bruk, da dette er utenfor oppdragets omfang. Horizontal- og vertikalmålinger av gulv (med unntak av våtrom), vegger, himlinger og andre konstruksjoner inngår ikke i dette oppdraget. Skjevheter er derfor ikke dokumentert. Dersom planlagt bruk eller ombygging forutsetter rette gulv, etasjeskillere, vegger eller himlinger, bør det gjøres nødvendige

vurderinger med målinger av fagkyndig under visning før kjøp.

Pipe og tilknyttede ildsteder er ikke undersøkt eller vurdert i denne rapporten. Undersøkelse av pipe og ildsted anbefales utført av kvalifisert fagperson, i samråd med brann- og feiervesen eller annen offentlig godkjenningmyndighet.

Vurderingene av det elektriske anlegget og VVS-installasjonene er forenklet, da undertegnede ikke har spesialisert kompetanse på disse områdene. For grundigere vurderinger bør en kvalifisert spesialist kontaktes.

Rapporten viser kun synlige avvik og mangler basert på oppdragets omfang og synlige forhold under befaringen, uten å garantere for skjulte eller fremtidige problemer. Mindre forhold som er åpenbare og uten stor betydning, kommenteres vanligvis ikke.

Boligen var møblert under befaringen. Tunge møbler og inventar ble ikke flyttet under befaringen. Derfor kan eventuelle avvik eller skader som skjuler seg bak disse, ikke bli avdekket i rapporten.

Informasjon om tilknyttede arealer, fellesarealer, oppgraderinger, oppvarmingskilder, årstall og generelle opplysninger er basert på opplysninger fra selger eller selgers representant, hvis ikke annet er oppgitt. Rapporten beskriver eiendommens tilstand på befaringstidspunktet og gir ingen garantier for fremtidige forhold eller skader som ikke oppdages med undersøkelsesmetoden. Endringer eller skader etter befaringen er selgers ansvar å melde fra om, slik at rapporten kan oppdateres. Rapporten gjelder kun for ett salg og kan ikke brukes senere innen gyldighetsperioden.

Utførende er ikke ansvarlig for manglende eller feil informasjon fra selger eller deres representant. Rapporten fritar ikke kjøper fra undersøkelsesplikten. Selger eller deres representant må gå gjennom rapporten og melde fra om feil eller mangler før bruk. Ved mulige problemområder anbefales det å hente inn fagfolk for videre undersøkelser og tiltak.

## Oppsummering av avvik

Vil du vite mer? Se på rommet eller bygningsdelen senere i rapporten.

### Boligbygg med flere boenheter

#### TG IU KONSTRUKSJONER SOM IKKE ER UNDERSØKT

! Tekniske installasjoner > Varmtvannstank [Gå til side](#)

! Våtrom > 5. etasje > Bad > Tilliggende konstruksjoner våtrom [Gå til side](#)

#### TG 2 AVVIK SOM KAN KREVE TILTAK

! Utvendig > Dører [Gå til side](#)

# Sammendrag av boligens tilstand

-  **Utvendig > Balkonger, terrasser og rom under balkonger** [Gå til side](#)

---

-  **Innvendig > Innvendige dører** [Gå til side](#)

---

-  **Tekniske installasjoner > Vannledninger** [Gå til side](#)

---

-  **Tekniske installasjoner > Avløpsrør** [Gå til side](#)

---

-  **Tekniske installasjoner > Ventilasjon** [Gå til side](#)

---

-  **Våtrom > 5. etasje > Bad > Overflater vegger og himling** [Gå til side](#)

---

-  **Våtrom > 5. etasje > Bad > Overflater Gulv** [Gå til side](#)

---

-  **Våtrom > 5. etasje > Bad > Sluk, membran og tettesjikt** [Gå til side](#)

---

-  **Våtrom > 5. etasje > Bad > Sanitærutstyr og innredning** [Gå til side](#)

---

-  **Våtrom > 5. etasje > Bad > Ventilasjon** [Gå til side](#)

---

-  **Kjøkken > 5. etasje > Stue/kjøkken > Overflater og innredning** [Gå til side](#)

## HELSE, MILJØ OG SIKKERHET

### Forhold som åpenbart kan medføre fare for helse, miljø og sikkerhet

-  Rekkverket på balkong eller terrasse er for lavt i forhold til dagens krav. [Gå til side](#)

# Tilstandsrapport

## BOLIGBYGG MED FLERE BOENHETER

### Byggeår

1981

### Kommentar

Kilde: Ambita Infoland, Norges  
Eiendommer

### Anvendelse

### Standard

### Vedlikehold

## UTVENDIG

### TG 1 Vinduer

#### Beskrivelse

Vinduer med isolerglass, produsert i 2007.

Vurderte forhold: Om det er synlig tegn til punktering og innsetningsdetaljer (beslag, vannbord, omramming, karm og ytre tetting). Merk at punkterte glass kan være vanskelig, eller i noen tilfeller umulig, å oppdage ved visuell inspeksjon. Vinduer er undersøkt visuelt ved stikkprøvekontroller - et utvalg vinduer er kontrollert.

### TG 2 Dører

#### Beskrivelse

Brann- og lydklassifisert entrédør. Døren er fra byggeåret.  
Balkongdør med isolerglass, produsert i 2005.

Vurderte forhold: Om det er synlig tegn til punktering og innsetningsdetaljer (beslag, vannbord, omramming, karm og ytre tetting). Merk at punkterte glass kan være vanskelig, eller i noen tilfeller umulig, å oppdage ved visuell inspeksjon.

#### Vurdering av avvik:

- Det er avvik:

Entrédøren tar i karmen. Dette indikerer et mindre justeringsbehov eller svak skjevhet. Forholdet kan føre til økt slitasje på både dør og karm, og døren kan oppleves treg ved åpning og lukking. Justering bør påregnes for å redusere videre slitasje.

### TG 2 Balkonger, terrasser og rom under balkonger

#### Beskrivelse

Veranda i trekonstruksjon, målt til ca. 4 m<sup>2</sup>.  
Rekkverkshøyde er målt til ca. 0,94 meter.

Vurderte forhold: Synlige forhold knyttet til festing, forankring, understøtting, skader på overflater utover normal slitasje og løsninger for vannavrenning.

#### Vurdering av avvik:

- Det er avvik:

Det er registrert sprekker i treverket. Sprekken oppstår som følge av uttørking og naturlige bevegelser i materialet. Slike sprekker gjør treverket mer utsatt for fukt. Over tid kan dette føre til økt slitasje og, dersom vedlikehold uteblir, risiko for begynnende råte. Forholdet tilsier behov for jevnlig kontroll og vedlikehold. Lokal utbedring eller utskifting av enkelte trebord kan bli nødvendig.

## INNENDIG

### TG 2 Innvendige dører

#### Beskrivelse

Her vurderes åpne- og lukkemekanismen på et utvalg dører (stikkprøve), samt større skader utover normal bruksslitasje.  
Normal slitasje i forhold til alder og bagatellmessige forhold er ikke hensyntatt i tilstandsvurderingen, da dette er en subjektiv vurdering.

#### Vurdering av avvik:

# Tilstandsrapport

- Det er avvik:

Det er registrert at enkelte dører tar i karmen.

Dette gjør dørene tyngre å åpne og lukke, og gir økt slitasje. Justering anbefales.

## VÅTROM

### 5. ETASJE > BAD

#### Generell

##### Beskrivelse

Badet er av eldre dato, eksakt tidspunkt for oppussing er ikke kjent.

Rommet har nådd en alder der konstruksjonene svekkes som følge av naturlig aldring og bruk. Dette øker risikoen for fuktproblematikk, og jevnlig overvåking anbefales. En totaloppussing med nytt vannrett sjikt må påregnes innen nær fremtid. Tilstanden på overflater henger sammen med sluk og membran/vannrett sjikt, som må fornyes samtidig ved en eventuell oppgradering.

### 5. ETASJE > BAD

#### TG 2 Overflater vegger og himling

##### Beskrivelse

Fliser på vegger. Slette overflater i himlingen.

Vurderte forhold: Overflater kontrollert med tanke på forhold som kan indikere fuktskade og egnethet ved vindu/dør i våtsone. Banketest etter bom (hulrom under flis) er utført som stikkprøver - ikke alle fliser.

##### Vurdering av avvik:

- Det er avvik:

Det er registrert riss i flisefuger. Dette kan skyldes bevegelser i underlaget, normal slitasje, temperaturpåvirkning eller fuktrelaterte forhold. Forholdet kan gi økt risiko for fuktinntrengning og påfølgende skader i konstruksjonen over tid.

Konstruksjonen har passert halvparten av forventet levetid og har normal bruksslitasje. Dette gir redusert restlevetid og økt behov for vedlikehold, oppfølging og fremtidige tiltak.

### 5. ETASJE > BAD

#### TG 2 Overflater Gulv

##### Beskrivelse

Fliser på gulv.

Vurderte forhold: Overflater kontrollert med tanke på forhold som kan indikere fuktskade og egnethet ved vindu/dør i våtsone. Banketest etter bom (hulrom under flis) er utført som stikkprøver - ikke alle fliser. Fall til sluk og høydeforskjell topp mellom overkant gulv/topp slukrist er målt med linjelaser. Fall er målt ved stikkprøver - flatere partier kan forekomme uten å bli avdekket.

##### Vurdering av avvik:

- Det er avvik:

# Tilstandsrapport

Det er registrert riss i flisefuger. Dette kan skyldes bevegelser i underlaget, normal slitasje, temperaturpåvirkning eller fuktrelaterte forhold. Forholdet kan gi økt risiko for fuktinntrengning og påfølgende skader i konstruksjonen over tid.

Det er registrert bom i fliser (hulrom mellom flis og fliselim).

Dette kan skyldes flere årsaker, for eksempel manglende vedheft til underlaget, bevegelser i underlaget, temperaturendringer eller fuktbelastninger. Hulrom bak flisene gir økt mulighet for sprekker og løse fliser.

Det er registrert sprekker i enkelte fliser.

Sprekker er primært kosmetiske, men kan indikere bevegelser i underlaget. Om årsaken skyldes fukt eller bygningsbevegelser, er usikker. Overvåk overflaten for nye sprekker eller endringer.

Høydeforskjell mellom topp slukrist og overkant gulv ved døren er lavere enn 25 mm. Dette gjør at nærliggende konstruksjoner er mer utsatt for vannskade, hvis en lekkasje skulle oppstått.

Konstruksjonen har passert halvparten av forventet levetid og har bruksslitasje. Alder og bruksslitasje kan øke behov for vedlikehold og tiltak.

## 5. ETASJE > BAD

### TG 2 Sluk, membran og tettesjikt

#### Beskrivelse

Sluk er plassert under dusjkabinett og er derfor ikke besiktiget. Membran kan ikke konstateres visuelt.

Vurderte forhold: Punktet er kontrollert med tanke på utførelse, materialvalg, klemring/mansjett, rensmulighet, alder (opplyst av selger) og tegn på utettheter/skadelig fukt.

Membran/tettesjikt: Membranens oppgave er å hindre vann i å trenge inn i underliggende konstruksjoner. Tilstedeværelse, utførelse og full tilstand av skjulte deler kan ikke kontrolleres ved vanlig visuell befarings.

#### Vurdering av avvik:

- Det er avvik:

Sluket har oppnådd mer enn halvparten av forventet levetid. Eldre sluk gir større mulighet for slitasje som kan føre til utettheter.

Det foreligger ingen dokumentasjon på utført vanntetting, og det ble heller ikke observert synlige tegn til membran. Når vanntett sjikt ikke kan bekrefte, oppstår det usikkerhet om hvordan konstruksjonen er beskyttet mot fukt. At membran ikke er synlig er vanlig i enkelte typer løsninger, men forholdet ligger likevel under kriteriene for tilstandsgrad 2.

Membran/tettesjikt har nådd en alder der funksjonen er mer usikker. Over tid kan slitasje og aldring svekke materialene og øke risikoen for utettheter. Eldre konstruksjoner oppfyller normalt ikke dagens krav til fuksikring og detaljutforming. Oppussing av badet i sin helhet, inkludert nye rørføringer og tettesjikt bør påregnes i nær fremtid.

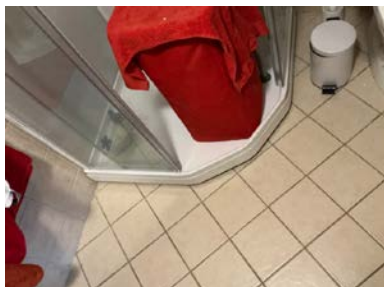

## 5. ETASJE > BAD

### TG 2 Sanitærutstyr og innredning

#### Beskrivelse

# Tilstandsrapport

Innredning: Skap med profilerte fronter.

Sanitærutstyr: Servant, klosett, dusjkabinett og opplegg for vaskemaskin.

Vurderte forhold: Sanitærutstyr er kontrollert med tanke på riss, sprekker, svelling, skjolder, avdryppmerker og lekkasjesikring av sistene. Avløp og vannrør er vurdert ut fra en enkel test avrenning og vanntrykk ved åpen kran og alder.

## Vurdering av avvik:

- Det er avvik:

Rørnettet har en alder hvor slitasje og materialtretthet normalt øker. Dette øker muligheten for utettheter. Vedlikehold eller utskifting må påregnes på sikt. Sanitærnettet er i stor grad bygget inn i konstruksjoner og er derfor ikke lett tilgjengelig for reparasjon eller utskifting. Eventuelle arbeider kan kreve åpning av vegger, gulv eller innredning, noe som kan medføre økte kostnader.

Det er registrert svelling i baderomsinnredningen. Slike skader oppstår ofte som følge av fukt påvirkning over tid, for eksempel fra vannsøl eller høy luftfuktighet. Forholdet påvirker hovedsakelig utseende og holdbarhet, og utskifting kan bli nødvendig.

## 5. ETASJE > BAD

### TG 2 Ventilasjon

#### Beskrivelse

Avtrekk: Mekanisk avtrekk.

Tilluft: Mangler.

Vurderte forhold: Ventilasjon er vurdert med tanke på avtrekk, overstrømningsmulighet og tilluft. Avtrekk er kontrollert med et enkelt papirark. Det er ikke utført luftmålinger eller vurdering av ventilasjonsfunksjon utover dette.

#### Vurdering av avvik:

- Det er avvik:

Det er ikke tilstrekkelig lufttilførsel til rommet, for eksempel via spalte under dør eller annen løsning. Manglende tilluft kan redusere effekten av avtrekket, slik at fuktig luft blir værende lenger i rommet. Over tid kan dette gi økt fuktbelastning og redusert uttørking av overflater. Det anbefales å etablere løsning for tilluft.

## 5. ETASJE > BAD

### TG IU Tilliggende konstruksjoner våtrom

#### Beskrivelse

Vurderte forhold: Det er undersøkt om våtrommet kan ha en fuktskade gjennom hulltakning på utsiden av badet. Fuktmåler med piggelektrode er benyttet i veggkonstruksjonen, og det er gjort en visuell inspeksjon nær hullet. Målemetoden må ansees som en stikkprøvekontroll, og gir ingen garanti for andre deler av konstruksjonen. Resultatet påvirkes av valg av målested, dybde, tidligere bruk av rommet og oppbygning.

Måleresultat: Under 6 vektprosent.

På grunn av manglende tilgang bak dusjonen, ble hulltakingen med fuktmåling utført utenfor områder som normalt er mer utsatt for fukt påvirkning, og gir etter NS3600 TG IU. Dette kan imidlertid redusere påliteligheten av målinger og observasjoner.



## KJØKKEN

# Tilstandsrapport

## 5. ETASJE > STUE/KJØKKEN

### TG 2 Overflater og innredning

#### Beskrivelse

Alder på innredning: Av eldre dato.  
Kjøkkeninnredning med glatte fronter. Benkeplate i laminat.  
Integrerte hvitevarer: Ingen.

Opplegg for oppvaskmaskin.

Gulv: Laminat.

Undersøkelsen omfatter i hovedsak kontroll for fuktskader i gulvet. Det er utført visuell vurdering uten å flytte inventar eller demontere bygningsdeler. Fuktsøk med overflateindikator er gjort stikkprøvevis ved vanninstallasjoner, men ikke hele gulvet er målt. Innredningen er kun vurdert skjønnsmessig og overfladisk, uten funksjonstesting. Hvitevarer er ikke kontrollert. Egne undersøkelser av slitasje og funksjon anbefales generelt før kjøp.

#### Vurdering av avvik:

- Det er avvik:

Innredningen har svellinger og aldersrelatert slitasje. Svellingene indikerer tidligere fuktpåkjenning og kan medføre redusert levetid samt videre forringelse av materialene over tid. Vedlikehold, reparasjon eller utskifting av berørte deler bør påregnes.

## 5. ETASJE > STUE/KJØKKEN

### TG 1 Avtrekk

#### Beskrivelse

Avtrekk: Mekanisk avtrekk via ventilator.

Her undersøkes prinsippene for ventilasjon og avtrekk fra kjøkkenet, uten luftmålinger eller tekniske undersøkelser av ventilatorer.

## TEKNISKE INSTALLASJONER

### TG 2 Vannledninger

#### Beskrivelse

Innvendige vannrør i kobber av eldre dato.

Vurderte forhold: Synlige vannrør er kontrollert med tanke på materiale, sammenkoblinger, kondens-/termisk isolasjon og hovedstoppekran. Skjulte rør er vurdert ut fra opplyst alder på anlegget. Undertegnede har ikke spisskompetanse på området - for en mer teknisk kontroll må en fagspesialist engasjeres.

#### Vurdering av avvik:

- Det er avvik:

Vannledningene har passert halvparten av forventet levetid.

Eldre rør har økt risiko for lekkasjer, men hvor lenge de holder videre avhenger av kvalitet, vanntrykk og bruk. Utskiftning må derfor påregnes på sikt, uten at det kan angis en presis dato.

### TG 2 Avløpsrør

#### Beskrivelse

Synlige avløpsrør er i plast.

Vurderte forhold: Synlige avløpsrør er kontrollert med tanke på materiale, stakeluker, lufting og synlige sammenkoblinger. Avløpskapasitet er vurdert ved enkel funksjonstest av avrenning på sanitærutstyr. Eventuell lukt fra avløpssystemet er vurdert. Skjulte rør er vurdert ut fra opplyst alder på anlegget. Undertegnede har ikke spisskompetanse på området - for en mer teknisk kontroll må en fagspesialist engasjeres.

#### Vurdering av avvik:

- Det er avvik:

# Tilstandsrapport

Avløpsrørene har passert halvparten av forventet levetid.

Eldre rør har økt risiko for lekkasjer, men hvor lenge de holder videre avhenger av kvalitet, vanntrykk og bruk. Utskiftning må derfor påregnes på sikt, uten at det kan angis en presis dato.

## 📌 TG 2 Ventilasjon

### Beskrivelse

Mekanisk avtrekk fra bad og kjøkken. Lufttilførsel via friskluftsventiler.

Spørsmål til eier:

- Når var anlegget nytt, og er det eventuelt fornyet? Anlegget er fra byggeåret.
- Når det sist ble inspisert eller rengjort? Ukjent.

Vurderte forhold: Ventilasjonen er vurdert med hensyn til ventilasjonstype, samt om rommene har mulighet for tilluft og avtrekk og om dette generelt kan gi tilfredsstillende luftveksling. Det er ikke utført faktiske luftmengdemålinger eller tekniske vurderinger utover dette.

### Vurdering av avvik:

- Det er avvik:

Det er ingen luftspalte under døren mot badet eller annen tilluftåpning.

Manglende tilluft kan begrense avtrekket og føre til fuktoppbygning i rommet. En spalte eller lignende bør etableres.

Boligens samlede luftutveksling er ikke tilfredsstillende.

Begrenset ventilasjon kan gi høyere fuktighet og lavere luftkvalitet.

## 📌 TG IU Varmtvannstank

### Beskrivelse

Varmtvannsbereider er plassert i hjørne bak benkeskap på kjøkken og er ifølge eier montert ny i 2013. Berederen har ikke inspeksjonsmulighet ved befarings og er derfor ikke vurdert. Manglende inspeksjonsmulighet medfører at tilstand, tilkoblinger og eventuelle tegn til lekkasje ikke lar seg kontrollere, noe som kan innebære økt risiko for at avvik eller skader ikke oppdages i tide. Det anbefales å etablere inspeksjonsmulighet og foreta nærmere undersøkelser.

## Elektrisk anlegg

*Dette er en forenklet kontroll begrenset til de spørsmål og undersøkelser som forskrift til avhendingslova (tryggere bolighandel) § 2-18 inneholder. Dette kan ikke sammenlignes med en kontroll utført av offentlig myndighet (Det lokale eltilsyn) eller registrert elektrovirksomhet, og en bygningssakkyndig har verken kompetanse eller lov til å foreta en slik kontroll.*

*Tilstanden er vurdert ut fra den forenklete og begrensede kontrollen som forskriften inneholder. El-anlegget kan ha feil og mangler som en slik forenklet undersøkelse ikke vil avdekke. Vær derfor oppmerksom på denne risikoen, og søk videre veiledning eller få en fullstendig kontroll utført av registrert elektrovirksomhet.*

### Beskrivelse

Sikringer av jordfeilautomater.

1. Foreligger det eltilsynsrapport de siste 5 år, og det er ikke foretatt arbeid på anlegget etter denne, utenom retting av eventuelle avvik i eltilsynsrapport (dvs en el-tilsynsrapport uten avvik)?  
**Nei**

### Spørsmål til eier

2. Når ble det elektriske anlegget installert eller sist gang totalt rehabilitert (årstall)? Med totalt rehabilitert menes fullstendig utskiftet anlegg fra inntakssikring og videre.  
**1981**

3. Er alle elektriske arbeider/anlegg i boligen utført av en registrert elektroinstallasjonsvirksomhet?  
**Ja**

Er det elektriske anlegget utført eller er det foretatt tilleggsarbeider på det elektriske anlegget etter 1.1.1999?

# Tilstandsrapport

4.

**Ja**

Eksisterer det samsvarserklæring?

**Nei**

5. Foreligger det kontrollrapport fra offentlig myndighet – Det Lokale Eltilsyn (DLE) eller eventuelt andre tilsvarende kontrollinstanser med avvik som ikke er utbedret eller kontrollen er over 5 år?

**Nei**

6. Forekommer det ofte at sikringene løses ut?

**Nei**

7. Har det vært brann, branntilløp eller varmgang (for eksempel termiske skader på deksler, kontaktpunkter eller lignende) i boligens elektriske anlegg?

**Nei**

## Generelt om anlegget

8. Er det tegn til at det har vært termiske skader (tegn på varmgang) på kabler, brytere, downlights, stikkontakter og elektrisk utstyr? Sjekk samtidig tilstanden på elektrisk tilkobling av varmtvannsbereder, jamfør eget punkt under varmtvannstank

**Nei**

9. Er der synlig defekter på kabler eller er disse ikke tilstrekkelig festet?

**Nei**

## Inntak og sikringsskap

10. Er det tegn på at kabelinnføringer og hull i inntak og sikringsskap ikke er tette, så langt dette er mulig å sjekke uten å fjerne kapslinger?

**Nei**

11. Finnes det kursfortegnelse, og er den i samsvar med antall sikringer?

**Ja**

12. Foreta en helhetsvurdering av det elektriske anlegget, dets alder, allmenne tilstand og fare for liv og helse. Bør det elektriske anlegget ha en utvidet el-kontroll?

**Ja** På grunn av anleggets alder og manglende samsvarserklæring anbefales det en utvidet el-kontroll utført av kvalifisert elektrofaglig personell, eksempelvis el-takstmann, i henhold til NEK 405-2-3 eller tilsvarende, for å kartlegge anleggets faktiske tilstand, eventuelle avvik og behov for tiltak. På grunn av anleggets alder må det også påregnes påkostninger knyttet til fornying. Eventuelle feil eller mangler ved det elektriske anlegget kan medføre økt risiko for brann- og støtfare.

## Generell kommentar

Det presiseres at undertegnede ikke har elektrofaglig kompetanse.

Elektriske installasjoner er strengt regulert med tekniske krav til installasjoner og kompetansekrav for de som utfører arbeidet. Kun fagfolk med nødvendige kvalifikasjoner, i henhold til forskrift om elektroforetak og kvalifikasjonskrav, kan utføre el-kontroll.

## FORHOLD SOM ÅPENBART KAN MEDFØRE FARE FOR HELSE, MILJØ OG SIKKERHET

*Dette punktet inneholder tydelige og lett synlige forhold ved boligen som åpenbart kan påvirke helse, miljø og sikkerhet, og som bygnings sakkyndige har oppdaget. Terskelen for hva som anses som åpenbart er høy, og det utføres ikke undersøkelser med sikte på å avdekke slike forhold. Punktet omfatter ikke skjulte eller ikke-synlige forhold, tekniske vurderinger eller forhold som krever spesialundersøkelser. Forhold vurderes etter byggt teknisk forskrift på befaringstidpunktet. Røykvarslere og håndholdt brannslukningsutstyr vurderes etter gjeldende forskrift om brannforebygging.*



### Helse, miljø og sikkerhet

#### Beskrivelse

Rekkverkshøyden er lavere enn dagens krav, noe som gir økt fare for fall og redusert personsikkerhet.

- Det er ikke krav om utbedring av rekkverkshøyde opp til dagens forskriftskrav.

#### Vurdering av avvik:

- Rekkverket på balkong eller terrasse er for lavt i forhold til dagens krav.

#### Konsekvens/tiltak

- Det er ikke krav om utbedring av rekkverkshøyde opp til dagens forskriftskrav.

# Tilstandsrapport

# Arealer, byggetegninger og brannceller

Standard gjeldende fra 01.01.2024

Arealmålinger og arealoppsett er basert på Norsk standard 3940:2023 Areal- og volum-beregninger av bygninger. Arealet gjelder for tidspunktet da boligen ble målt

## Hva er måleverdig areal?

Arealet i rommet må ha minst 1,90 m fri høyde over gulvet og minst bredde på 0,60 m. Et loft med skråtak vil for eksempel bare få registrert målbart areal der høyden er minst 1,90 m og bredden minst 0,60 m. Rommet må ha en dør eller luke, og gangbart gulv.

## Hva er bruksareal?

$$\text{BRA} = \text{BRA-i} + \text{BRA-e} + \text{BRA-b}$$

Bruksarealet for bygningen er bruttoarealet minus arealet som opptas av yttervegger.



Carport og/eller garasjeplass i felles garasjeanlegg er ikke måleverdig areal

Internt bruksareal (BRA-i)	Arealet innenfor boenheten(e)
Eksternt bruksareal (BRA-e)	Arealet av alle rom utenfor boenheten(e) og som tilhører denne, slik som for eksempel bod
Innglasset balkong mv (BRA-b)	Arealet av innglasset balkong, veranda eller altan når denne er tilknyttet boenheten(e)
Terrasse- og balkongareal (TBA)	Arealet av terrasser, åpne balkonger og åpen altan tilknyttet boenheten(e)
Gulvareal (GUA)	Er sum av BRA (bruksareal) og ALH (areal med lav takhøyde).  Areal med lav takhøyde (ALH) er ikke måleverdig areal, som skyldes skråtak og lav himlingshøyde.  GUA kan opplyses i markedsføring der det er aktuelt for den konkrete boligen og kun sammen med BRA-i, for eksempel der gulvflaten har en verdi og har funksjon ved møblering og bruk av rommene. Ikke innredet areal som kaldloft, måles og oppgis normalt ikke.

## Arealet kan ikke alltid fastsettes nøyaktig

Areal kan være komplisert eller umulig å måle opp nøyaktig fordi det er vanskelig å fastslå tykkelsen på innervegger, skjelheter i og utforming av bygningskonstruksjoner som karnapp, buer og vinkler som ikke er rette, åpne rom over flere etasjer og så videre.

Eiendommens markedsverdi kan ikke baseres på en matematisk beregning basert på antall kvadratmeter opplyst i rapporten. Opplysninger om areal kan altså ikke alene benyttes for å beregne eiendommens verdi.

## Den bygningsakkyndige kan avdekke eventuelle bruksendringer og avvik i branncelleinndeling

Den bygningsakkyndige ser på byggetegninger hvis de er tilgjengelige og dette er en del av oppdraget, og vurderer bruken av boligen opp mot tegningene. Hvis den bygningsakkyndige avdekker at en bolig ikke ser ut til å være delt opp i brannceller etter kravene i byggeteknisk forskrift på befaringstidspunktet, skal det opplyses om dette.

Reglene om bruksendring og brannceller kan være kompliserte. Søk videre faglige råd om rapporten ikke gir deg svar. Den bygningsakkyndige kan ikke vurdere og svare på alle spørsmål, og kan heller ikke vite om kommunen kan gi unntak for kravene som gjelder. [Vil du vite mer?](#)

## Om brannceller

En branncelle er hele eller avgrensede deler av en bygning hvor en brann fritt kan utvikle seg uten at den kan spre seg til andre bygninger eller andre deler av bygningen i løpet av en fastsatt tid.

## Om bruksendring

Bruksendring er å endre bruken av et rom fra en tillatt bruk til en annen. Dette kan kreve søknad og tillatelse, for eksempel hvis du endrer et rom fra bod til soverom eller arbeidsrom, eller hvis du endrer en bolig til to separate boliger.

Rom for varig opphold har krav til takhøyde, romstørrelse, rømningsvei og lysforhold som må være oppfylt. Du kan søke kommunen om unntak for kravene, men kan ikke regne med å få unntak for krav som går på helse og sikkerhet, for eksempel krav til rømningsvei.

Bruksendring som krever godkjenning, og som ikke er søkt bruksendret, er ulovlig. Kommunen kan etter plan- og bygningsloven kapittel 32 forfølge overtredelser. Kommunen kan pålegge deg å avslutte den ulovlige bruken, eventuelt å rette eller tilbakeføre rommet til godkjent bruk.

# Arealer

## Boligbygg med flere boenheter

Etasje	Bruksareal BRA m <sup>2</sup>			SUM	Terrasse- og balkongareal (TBA)
	Internt bruksareal (BRA-i)	Eksternt bruksareal (BRA-e)	Innglasset balkong (BRA-b)		
5. etasje	54	2		56	4
<b>SUM</b>	<b>54</b>	<b>2</b>			<b>4</b>
<b>SUM BRA</b>	<b>56</b>				

## Romfordeling

Etasje	Internt bruksareal (BRA-i)	Eksternt bruksareal (BRA-e)	Innglasset balkong (BRA-b)
5. etasje	Entré, bad, soverom, stue/kjøkken	Bod	

### Kommentar

Oppmålingen er fysisk utført med en håndholdt avstandsmåler som har nøyaktighet på +/- 1 mm. Rommene betegnes slik de fremstår og blir benyttet som under befaringen, selv om de i enkelte tilfeller kan avvike fra godkjente byggetegninger og gjeldende byggeregler. Angivelsen av rom for varig opphold i rapporten innebærer ikke nødvendigvis at rommet er, eller kan bli, godkjent for varig opphold i samsvar med dagens forskriftskrav. Arealmålingen er ikke kontrollert opp mot godkjente plantegninger. Bod er vist frem av selger, men bruksretten er ikke kontrollert.

## Lovlighet

### Byggetegninger

Det foreligger godkjente og byggemeldte tegninger, som stemmer med dagens bruk

### Nyere håndverkstjenester

Er det ifølge eier utført håndverkstjenester på boligen siste 5 år?

Ja  Nei

*Kommentar:* Eier er bedt om å fremlegge dokumentasjon på håndverkertjenester utført siste 5 år.

Det er fremvist skriftlig bekreftelse på følgende opplyste arbeider:  
Montering av nytt dusjkabinett.

Dokumentasjonskontrollen er begrenset til å bekrefte bruken av håndverkere for de arbeidene selger/eier opplyser om, i tråd med § 2-19 i Tryggere Bolighandel. Dokumentasjonen kan være en skriftlig bekreftelse, som for eksempel en faktura, uten detaljer om selve utførelsen og kvaliteten på arbeidet.

## Befarings - og eiendomsopplysninger

### Befaring

Dato	Til stede	Rolle
17.4.2026	Theodor Bugge Østlie	Takstingeniør
	Gerd Strand Ihler	Kunde

### Matrikkeldata

Kommune	gnr.	bnr.	fnr.	snr.	Areal	Kilde	Eieforhold
301 OSLO	96	96		0	8777.3 m <sup>2</sup>	BEREGNET AREAL (Ambita)	Ikke relevant

#### Adresse

Odvar Solbergs vei 75A

#### Hjemmelshaver

Oslo Kommune, Romsåslia Borettslag

### Andelsobjekt

Org.nr.	Leil. nr.	Forretningsfører	Eier av adkomstdokumenter
952919210			Ihler Gerd Strand

### Innskudd, pålydende mm

#### Andelsnummer

12

### Eiendomsopplysninger

#### Tilknytning vann

Eiendommen er tilknyttet offentlig vannforsyning via private stikkledninger. Rørene er ikke vurdert eller undersøkt i denne rapporten.

#### Tilknytning avløp

Eiendommen er tilknyttet offentlig avløpsnett via private stikkledninger. Rørene er ikke vurdert eller undersøkt i denne rapporten.

## Kilder og vedlegg

### Dokumenter

Beskrivelse	Dato	Kommentar	Status	Sider	Vedlagt
Ordrebekreftelse	16.04.2026		Fremvist		Nei
Egenerklæringsskjema	21.04.2026		Gjennomgått		Nei
Eier	17.04.2026	Eiers opplysninger, gitt under befaringen.	Ingen		Nei
Norges Eiendommer	17.04.2026	Eiendoms- og bygningsdata er hentet fra Norges Eiendommer.	Ingen		Nei

# Revisjoner

Versjon	Ny versjon	Kommentar
1	21.04.2026	
2	21.04.2026	

For gyldighet på rapporten se forside

# Tilstandsrapportens avgrensninger

## Forutsetninger

### Struktur og referansenivå

Rapporten beskriver avvik, det vil si en tilstand som er dårligere enn referansenivået. Positive sider ved boligen, ut over det som kommer frem av tilstandsgradene, blir normalt ikke fremhevet.

Rapporten baserer seg på krav i forskrift til avhendingslova (tryggere bolighandel). For valg av tilstandsgrad blir NS 3600:2018 (teknisk tilstandsanalyse ved omsetning av bolig) lagt til grunn.

Bygningssakkyndig er ikke ansvarlig for tilbakeholdt eller uriktig informasjon, som har betydning for tilstandsvurderingen.

### Presiseringer

Anslag på utbedringskostnader er sjablongmessig, og må ikke forveksles med en konkret vurdering eller tilbud fra entreprenør eller håndverker. Anslaget vil også avhenge av personlige preferanser og markedspris på materialer og tjenesteyter.

Tilstandsrapporten gjelder hovedbygget og tilleggsbygninger som den bygningssakkyndige anser at har nær tilknytning til funksjon som bolig.

Avvik er vurdert mot regler som gjaldt da boligen ble oppført, med mindre annet er spesifisert i forskrift til avhendingslova, eller gjeldende versjon av NS 3600.

Hulltaking ved våtrom, i rom under terreng eller andre bygningsdeler, krever eiers samtykke.

Befaring begrenses til visuelle observasjoner av tilgjengelige flater. Den bygningssakkyndige gjør ikke fysiske inngrep for å avdekke avvik, utover det som er beskrevet i forskrift til avhendingslova. Rapporten gir ingen garanti for at det ikke finnes skjulte feil eller mangler.

Flater som er skjult av snø eller på annen måte utilgjengelig, blir ikke kontrollert. Det blir ikke utført funksjonsprøving av bygningsdeler, med mindre dette kommer frem av forskrift til avhendingslova. Hvis det ikke er sikkerhetsmessig forsvarlig, vil ikke bygningssakkyndig undersøke taket fra utsiden.

Boligens tilbehør, hvite- og brunevarer og annet inventar, blir ikke vurdert. Dette gjelder også integrert tilbehør.

Stikkprøvetakninger er tilfeldig utvalgt, og kan innebære kontroll under overflaten med et spisst redskap eller lignende.

### Uttrykk og definisjoner

Referansenivå: Kravet til bygningsdelen eller rommet på søknadstidspunktet.

Tilstand: Byggverkets eller bygningsdelens tekniske, funksjonelle eller estetiske status på et gitt tidspunkt.

Symptom: Forhold som gir indikasjon på hvilken tilstand et byggverk eller en bygningsdel befinner seg i. Benyttes ved beskrivelse av avvik og alder.

Skadegjører: I hovedsak råte, sopp og skadedyr.

Fuktsøk: Overflatesøk med egnet søkeutstyr som fuktindikator eller visuelle observasjoner.

Fuktmåling: Måling av fuktinnhold i materiale eller i bakenforliggende konstruksjon ved bruk av egnet måleutstyr, blant annet hammerelektrode

og pigger.

Hulltaking: Boring av hull for inspeksjon og fuktmåling i risikoutsatte konstruksjoner.

Normal slitasjegrad: Forventet slitasje av materiale i overflaten, basert på enkle, visuelle observasjoner. Kan vurderes sammen med bygningsdelens alder.

### Areal

Areal fastsettes etter forskrift til avhendingslova og gjeldende versjon av NS 3940 (areal- og volumberegninger av bygninger).

Et rom kan være i strid med teknisk forskrift og mangle godkjenning hos kommunen for den aktuelle bruken, uten at dette får betydning for om arealet måles og oppgis i tilstandsrapporten. Når arealet måles tas det ikke hensyn til om arealet er lovlig oppført eller om bruken er lovlig, bruksendringer, lysforhold eller andre sikkerhetsmangler.

Rom som ligger utenfor boenheten, som eier har påvist eller opplyst at tilhører boenheten, er oppmålt og inkludert i BRA-e. Det er ikke fremvist dokumentasjon på at rommet tilhører boenheten, med mindre dette er angitt særskilt. Rom utenfor boenheten kan omdisponeres av borettslaget/sameiet, og dette kan påvirke boligens BRA-e.

Opplysninger om areal kan ikke alene benyttes for beregning av markedsverdi.

### Personvern

Tilstandsrapporten er utarbeidet som en del av Fremtind Forsikring AS sitt takstkonsept. Fremtind Forsikring AS, iVerdi AS, takstforetaket og andre relevante interessenter benytter personopplysninger fra tilstandsrapporten for analyse- og statistikkformål, utvikling og drift av produkter og tjenester i takstbransjen og boligomsetningen. Fremtind Forsikring AS, iVerdi AS og takstforetaket, følger til enhver tid gjeldende personvernlovgivning.



# Selgers egenerklæring

Egenerklæringen er boligselgers egen beskrivelse av tilstanden til boligen. Her kan du finne viktige opplysninger som du som kjøper bør vite om før du bestemmer deg for et eventuelt kjøp. Har du spørsmål til egenerklæringen kan du snakke med megleren som står for salget.

---

## Selgere

Gerd Strand Ihler

---

## Boligen

Odvar Solbergs vei 75A

0973 OSLO

0301-96/96/0/0

- ◆ Boligen ble kjøpt 2010
- ◆ Selger har bodd i boligen de 12 siste månedene
- ◆ Boligselger har kjøpt boligselgerforsikring



## Våtrom, tak og fasade

1. Vet du om det er, eller har vært, feil eller skader på bad/våtrom?

♦ Ja

Det er rifter i to av flisene på baderomsgulv.

Er det gjort tiltak, eller er feilen/skaden utbedret?

♦ Nei, ikke som jeg kjenner til

---

2. Vet du om det er gjort arbeid på bad eller våtrom, enten av deg eller tidligere eiere?

♦ Ja

**Faglært arbeid:**

1.

**Hvilket år ble jobben fullført?:** 2025

**Firmanavn:** Rørleggervakta A/S ved Jan Urdal

**Beskrivelse av arbeidet:** Erstattet gammelt dusjkabinett med et nytt, større og mer solid dusjkabinett. Det er uvisst hva som ble gjort med sluk i forbindelse med innsettelse av kabinettet. Samme firma har også satt inn toalett i 2013.

Vet du om tettesjikt, membran eller sluk ble fornyet eller oppgradert?

♦ Nei, ikke som jeg kjenner til

---

3. Vet du om det finnes dokumentasjon på hvordan bad/våtrom er bygget opp?

♦ Nei, ikke som jeg kjenner til

---

4. Vet du om det er, eller har vært, vannlekkasje eller andre typer feil eller skader på tak, yttervegg, vinduer, dører, garasje, tilleggsbygninger eller lignende?

♦ Nei, ikke som jeg kjenner til

---

5. Vet du om det er, eller har vært, feil eller skader på vinduene, som for eksempel kondens, fuktskader eller vanninntrengning? Eller er noen av vinduene i boligen punktert?

♦ Nei, ikke som jeg kjenner til

---

6. Vet du om det er, eller har vært, skjevheter eller setningsskader i boligen, støttemur, terrasse eller lignende?

♦ Nei, ikke som jeg kjenner til

---

## Drenering, fukt og lekkasje

7. Vet du om det er, eller har vært, fukt, råte eller vanninntrengning i underetasje, kjeller eller krypkjeller?

♦ Nei, ikke som jeg kjenner til

---

8. Vet du om det er, eller har vært, fukt, sopp eller råteskader i boligen/sameiet/borettslaget?

♦ Nei, ikke som jeg kjenner til

---



9. Vet du om det er eller har vært skadedyr eller sjenerende insekter i egen enhet eller i sameiet/borettslagets fellesarealer eller i andres enheter?

♦ Ja

Det har vært skjeggkre i en av leilighetene i borettslaget noen år tilbake. Det ble utført kontroll av alle leilighetene. Det var kun i denne ene leiligheten det var funn av skjeggkre, så vidt jeg vet. Tiltak ble høyst sannsynlig iverksatt i aktuell leilighet. Skjeggkre har ikke vært noe problem i etterkant, og det har da altså heller ikke vært skjeggkre i min leilighet. Jeg krysser av nedenfor på at tiltak er utført i den aktuelle leiligheten, men vet ikke av hvilket firma. Dersom det ønskes mer informasjon om dette, må styret kontaktes.

Er det gjort tiltak, eller er feilen/skaden utbedret?

♦ Ja

**Faglært arbeid:**

1. **Hvilket år ble jobben fullført?:** 2024

**Firmanavn:** Skadedyrkontroll

**Beskrivelse av arbeidet:** Styret i borettslaget må kontaktes for mer informasjon.

---

## Tekniske installasjoner

10. Vet du om det er, eller har vært, feil på vann- eller avløpsanlegg?

♦ Nei, ikke som jeg kjenner til

11. Vet du om det er gjort arbeid på vann og avløp, enten av deg eller tidligere eiere?

♦ Ja

**Faglært arbeid:**

1. **Hvilket år ble jobben fullført?:** 2013

**Firmanavn:** Rørleggervakta A/S

**Beskrivelse av arbeidet:** Det ble satt inn ny varmtvannsbereder.

2.

**Hvilket år ble jobben fullført?:** 2010

**Firmanavn:** Litt usikker på hvorvidt det var Rørleggervakta A/S som utførte dette, eller vedkommende som monterte vaskemaskin.

**Beskrivelse av arbeidet:** Ny kran til vaskemaskin.

---

12. Vet du om det er, eller har vært, feil eller skader knyttet til sentralfyr, radiator, ventilasjon, varmpumpe, kjøkkenvifte, baderomsvifte eller andre installasjoner?

♦ Nei, ikke som jeg kjenner til

13. Vet du om det er gjort arbeid på sentralfyr, radiator, ventilasjon, varmpumpe eller andre installasjoner, enten av deg eller tidligere eiere?

♦ Ja

**Faglært arbeid:**



1.

**Hvilket år ble jobben fullført?:** 2010

**Firmanavn:** Ing. Hans Becker AS

**Beskrivelse av arbeidet:** Ny varmeovn i stue. Ny dørklokke. I 2018 ble det montert ny varmeovn på soverom.

2. **Hvilket år ble jobben fullført?:** 2013

**Firmanavn:** Ing. Hans Becker AS

**Beskrivelse av arbeidet:** Automater i sikringsskap. Benkearmatur på kjøkken. Ny taklampe på badet.

---

14. Vet du om det er, eller har vært, feil eller skader knyttet til ildsted eller pipe?

♦ **Nei, ikke som jeg kjenner til**

---

15. Vet du om det er gjort arbeid på ildsted eller pipe, enten av deg eller tidligere eiere?

♦ **Nei, ikke som jeg kjenner til**

---

16. Vet du om det er, eller har vært, feil eller skader på det elektriske anlegget?

♦ **Nei, ikke som jeg kjenner til**

---

17. Vet du om det er gjort arbeid på det elektriske anlegget, enten av deg eller tidligere eiere?

♦ **Ja**

**Faglært arbeid:**

1. **Hvilket år ble jobben fullført?:** 2010

**Firmanavn:** Ing Hans Becker AS

**Beskrivelse av arbeidet:** Se informasjon ovenfor.

---

## Eiendommen og omgivelsene

18. Vet du om bruken av eiendommen eller området rundt kan endres av foreslåtte eller vedtatte reguleringsplaner, nabovarsel, offentlige vedtak eller lignende?

♦ **Nei, ikke som jeg kjenner til**

---

19. Vet du om det finnes kommunale pålegg, heftelser eller krav knyttet til eiendommen eller boligen?

♦ **Nei, ikke som jeg kjenner til**

---

20. Vet du om boligen eller eiendommen har blitt endret eller bygget ut etter opprinnelig byggeår, enten av deg eller tidligere eiere?

♦ **Ja**

For informasjon om borettslagets historikk henvises det til borettslagets styre. Kontaktperson er styreleder Wenche-Nora Bernstrøm, telefon 452 13 019.

Er tiltaket godkjent av kommunen?

♦ **Ja**

Kontakt styret for informasjon.



21. Vet du om det mangler midlertidige brukstillatelser eller ferdigattester fra kommunen?

♦ **Nei, ikke som jeg kjenner til**

---

22. Vet du om det har vært flom, ras, skred eller lignende på eiendommen, eller om den ligger i et fareområde?

♦ **Nei, ikke som jeg kjenner til**

---

23. Har eiendommen utleiedel, for eksempel en leilighet, hybel eller lignende?

♦ **Nei, ikke som jeg kjenner til**

---

24. Vet du om det er gjort radonmåling på eiendommen, enten av deg eller tidligere eiere?

♦ **Nei, ikke som jeg kjenner til**

---

25. Vet du om det finnes skaderapporter, tilstandsvurderinger, boligsalgsrapporter eller om det er utført målinger for boligen?

♦ **Nei, ikke som jeg kjenner til**

---

26. Vet du om noe i nabolaget som kan være plagsomt eller ubehagelig for kjøperen?

♦ **Nei, ikke som jeg kjenner til**

---

27. Vet du om du selv eller sameiet/borettslaget/laget/selskapet er innblandet i uenigheter eller konflikter rundt eiendommen?

♦ **Nei, ikke som jeg kjenner til**

---

28. Vet du om det finnes planer, vedtak eller forslag som kan føre til økte utgifter, som festeavgift, fellesutgifter, fellesgjeld eller kommunale avgifter?

♦ **Ja**

Fellesutgifter økes med 5% fra og med 01.07.2026.

---

## Generelt

29. Har boligen garasje eller øvrige tilleggsbygninger?

♦ **Nei, ikke som jeg kjenner til**

---

30. Vet du om det er gjort arbeid på eiendommen som ikke er nevnt i de andre spørsmålene?

♦ **Nei, ikke som jeg kjenner til**

---

31. Vet du om det er, eller har vært, feil på tilbehør som følger med eiendommen?

♦ **Nei, ikke som jeg kjenner til**

---

32. Er det bestilt Norgespris på strøm?

♦ **Nei**

---

33. Har du andre opplysninger om boligen eller eiendommen, utover det du har svart?

♦ **Nei, ikke som jeg kjenner til**

---



## Bolig selges med boligselgerforsikring

Selger har kjøpt Fremtind boligselgerforsikring.

Boligselgerforsikringen dekker mangler som selger er ansvarlig for etter avhendingsloven, med de unntakene som følger av forsikringsvilkårene.

Hvis du oppdager noe du mener kan være en mangel, må du reklamere til Fremtind innen to måneder etter at du oppdaget, eller burde oppdaget, forholdet. Dette gjør du på fremtind.no.

Husk at du som kjøper ikke må begynne å utbedre forholdet før du har fått svar på reklamasjonen. Da kan du som kjøper miste retten til å reklamere over forholdet. Du har likevel en plikt til å begrense en eventuell skade - for eksempel ved å tørke opp vannsøl etter en vannlekkasje og sørge for at lekkasjen stopper.

## Energiattest for flerboligbygg

Attesten gjelder	Energiattester BORETTSLAGET ETTERSTAD I
Antall registrerte enheter	2
Postnummer	0973
Sted	OSLO
Kommunenavn	Oslo
Gårdsnummer	96
Bruksnummer	96
Seksjonsnummer	—
Andelsnummer	—
Festenummer	—
Bygningsnummer	80844026
Merkenummer	Energiattest-2025-205063
Dato	10.12.2025
Innmeldt av	OBOS Prosjekt AS

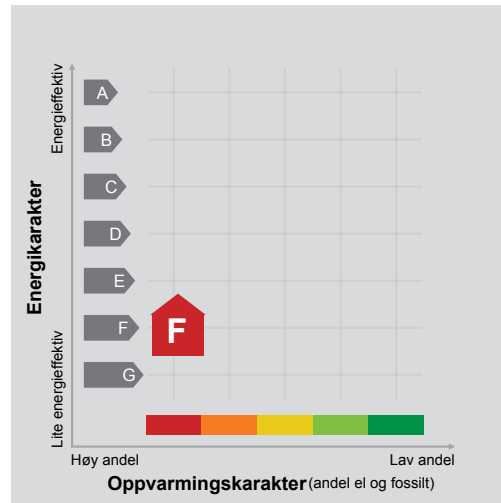

**Energimerket** angir boligens energistandard. Energimerket består av en energikarakter og en oppvarmingskarakter, se i figuren. Energimerket symboliseres med et hus, hvor fargen viser oppvarmingskarakter, og bokstaven viser energikarakter.

**Energikarakteren** angir hvor energieffektiv boligen er, inkludert oppvarmingsanlegget. Energikarakteren er beregnet ut fra den typiske energibruken for boligtypen. Beregningene er gjort ut fra normal bruk ved et gjennomsnittlig klima. Det er boligens energimessige standard og ikke bruken som bestemmer energikarakteren. A betyr at boligen er energieffektiv, mens G betyr at

boligen er lite energieffektiv. En bolig bygget etter byggeforskriftene vedtatt i 2010 vil normalt få C.

**Oppvarmingskarakteren** forteller hvor stor andel av oppvarmingsbehovet (romoppvarming og varmtvann) som dekkes av elektrisitet, olje eller gass. Grønn farge betyr lav andel el, olje og gass, mens rød farge betyr høy andel el, olje og gass. Oppvarmingskarakteren skal stimulere til økt bruk av varmepumper, solenergi, biobrensel og fjernvarme.

Om bakgrunnen for beregningene, se [www.enova.no/energimerking](http://www.enova.no/energimerking).

### Målt energibruk

Brukeren har valgt å ikke oppgi målt energibruk.

# HUSORDENSREGLER

## ROMSÅSLIA BORETTSLAG, ODVAR SOLBERGS VEI 75

Sist endret på ordinær generalforsamling 04.04.2023

Denne husorden er å anse som et tillegg til de leiekontrakter som er opprettet med andelseiere/framleietakere i ovennevnte eiendom, samt gjeldende vedtekter.

Bl.a. klausul om aldersgrense 45+.

Husordensreglene har til hensikt å skape gode forhold for beboerne i borettslaget. Da en del av beboerne er eldre mennesker, og mange med sviktende helse, er det spesielt behov for å ta hensyn til hverandre.

- 1) Parkering er kun tillatt på de plasser som er avmerket til dette. Motoriserte kjøretøy er *forbudt* på oversiden/ nedsiden av husene. Brannbil, sykebil, flyttebil og andre tjenestebiler er unntatt fra denne bestemmelsen. Unntak: Av og pålessing!
- 2) Beboerne oppfordres til å bruke de asfalterte gangveiene, og i egeninteresse verne om fellesarealene. Alle må medvirke til at utearealet holdes ryddig og pent. Terrassedørene skal ikke brukes til inn- og utgang av leilighetene. Dette for å unngå unødig tråkk på plenene. De som har innvendig veranda, har ikke krav på ekstra uteplass!
- 3) Det er *forbudt* å *mate* fuglene! Dette trekker rotter, mus og duer til borettslagets eiendom.
- 4) Lufting og risting av sengklær og tepper må ikke foregå fra vinduer, balkonger og terrasser. Tørking og lufting av tøy skal skje så lite synlig som mulig, og spesielt ikke på søndager og helligdager.
- 5) Blomsterkasser skal henges opp på innsiden av verandaer. Balkonger skal *ikke* brukes som lagringsplass.
- 6) Papir og papp skal legges i container utenfor oppgang C. Glass, flasker, bokser og folie kastes i glasscontainer. Store bokser/stekepanner og liknende må tas med til *miljøstasjonen* på Senteret. Fjerning av møbler og større ting er beboernes ansvar!! (Det står bokser til sneiper utenfor inngangene.)
- 7) Utvendige og innvendige fellesarealer, som inngangspartier, trapper, korridorer og boder, må ikke benyttes til oppbevaring av beboernes private eiendeler. F.eks. dørmatter, planter, rullatorer, rullestoler og barnevogner. Rullestoler må ikke være større enn at de går inn i leilighetene. Dette med hensyn til brannsikkerhet, syketransport, renhold og generell fremkommelighet!
- 8) Eier/ beboere disponerer egen leilighet og bod, mens fellesarealer og andre boder ikke kan disponeres av den enkelte. De leilighetene som har (eller har hatt) innvendig bod, disponerer ikke utvendig bod. Bodene er merket med nr. tilsvarende nr. på leilighet. Det er ikke tillatt for andelseiere og bytte boder seg imellom. Ved fraflytting er eier ansvarlig for at boden blir tømt! (gjelder også leietakere).

Hvis borettslaget må bekoste rydding/ tømning av bod, vil kostnad belastes av eier som disponerer boden. Eventuell søknad om midlertidig bruk av fellesboder, må rettes til styret og forhåndsgodkjennes.

9) Alle felles inngangsdører skal *alltid* være låst. Nøkler må ikke utleveres til uvedkommende. Det er ikke tillatt å slippe inn personer som skal til andre enn den de ringer på hos.

10) OBS! Ikke oppbevar lett antenneleg væske som f.eks. White Spirit eller gassbeholder i bodene. Lys i bodene skal slukkes etter bruk og røking (bruk av åpen ild) er forbudt! På grunn av brannfare og sjenerende os, er all grilling med kull forbudt. Fyrverkeri kan ikke skytes opp fra verandaer. Det er kun tillatt med elektrisk oppvarming av leilighetene. (Gassovner e.l. er forbudt.)

11) Alle beboere med balkong eller franske verandaer må sørge for rydding av snø etter snøfall, da det lett kan bli skade på treverket. Beboere som unnlater å få vekk snø, vil bli holdt ansvarlig for eventuelle skader. Balkonger over gangvei må ta vekk is vinterstid! Beis til balkong fås ved henvendelse til Styret. Til platting og balkonggulv kjøpes olje.

12) Leiligheten og fellesanlegg må holdes i god stand. Avløpsrør fra wc, bad og kjøkken skal ikke tilstoppes. Vaskemaskinkran må være av når det ikke vaskes. Beboere pliktes å bekoste utbedring av enhver skade som skyldes vannlekkasjer og tilstopping av rør i leiligheten. Alle innvendige forandringer av teknisk art, skal utføres av fagfolk! (Aut. rørlegger, elektriker.) *Ved salg av leilighet skal det opplyses hvor stoppekran/er er.*

13) For å oppnå tilstrekkelig luftsirkulasjon skal ventiler over vinduer og på badet til enhver tid være tilstrekkelig åpne! Viften på kjøkken skal benyttes ved matlaging. Utlufting mot korridor må ikke forekomme. Husk at åpne vinduer kan slippe ut røk og lukt til sjenanse for beboere over deg. Dårlig lukt i fellesarealer skaper mistrivsel og dårlig innemiljø.

14) Knuste vinduer og andre skader som beboer er ansvarlig for, må vedkommende straks besørge utbedret på forsvarlig måte. Skulle det oppstå skader som beboer ikke mener seg forpliktet til å reparere, må Styret varsles umiddelbart.

15) Alle beboere plikter å ha navneskilt eller nummer på entredør, og standardskilt til postkasse! (Kan bestilles hos posten ved skifte av adresse.) Eventuelle løse lapper/ klistremerker på postkasser er ikke tillatt og vil bli fjernet *uten varsel*. Midlertidig merking i påvente av skilt, må avtales med Styret.

16) For å skape nødvendig trivsel, må radio, tv, musikk, sang og prating holdes på et rimelig nivå ute som inne. (Husk at det er lytt mellom etasjene.) Alle har krav på ro fra kl. 22.00-07.00. Hverdager kan arbeide foregå mellom kl.07.00-20.00. Det er lov å reparere/snekre mellom kl.11.00-15.00 på lørdager. Det skal være stille på søndager og helligdager!

17) Da det er mange hundeeiere i borettslaget, må det innskjerpes at:

A) Hver leilighet kan kun ha 1 dyr! (Hund eller katt.)

B) Hunden må vennes til å være alene hjemme uten å bjeffe!

C) Ved tilgrising i oppganger/ fellesarealer som følge av hundehold/kattehold, er det eierens ansvar å fjerne dette!

D) Ved lufting, skal hunden holdes i bånd på borettslagets eiendom!

E) Eier plikter å påse at avføring fra hund fjernes fra fellesarealene! (Husk hundepose.)

18) Eventuelle klager over sjenerende opptreden og brudd på denne husorden, skal rettes skriftlig til Styret, som har ansvar for å iverksette tiltak. Alvorlige tilfeller av husbråk og brudd på lov og orden, blir meldt til politiet!

19) Alle nyinnflyttede plikter å sette seg inn i husordensreglene!

Kan man ikke lese norsk, så plikter man å få det oversatt.

20) Spørsmål ang. reglene kan stilles til styret.

Postkasser til styret er i oppgang E 2etg. og i oppgang C 3etg.

# Vedtekter

## for

# ROMSÅSLIA BORETTSLAG

org.nr 952919210

etter endringer sist vedtatt på ordinær generalforsamling 23.04.2015

### 1. Innledende bestemmelser

#### 1-1 Formål

Romsåslia borettslag er et samvirkeforetak som har til formål å gi andelseierne bruksrett til egen bolig i foretakets eiendom(borett) og å drive virksomhet som står i sammenheng med denne.

#### 1-2 Forretningskontor

Borettslaget har forretningskontor i Oslo kommune.

### 2. Andeler og andelseiere

#### 2-1 Andeler og andelseiere

(1) Andelene skal være på kroner 100,-.

(2) Når ikke annet følger av vedtektene eller lov om borettslag, kan bare fysiske personer være andelseiere i borettslaget. Ingen fysiske personer kan eie eller ha eierandel i mer enn en andel. Bare personer som bor eller skal bo i boligen kan eie en andel sammen.

(3) Følgende juridiske personer kan til sammen eie andel eller andeler som gir rett til minst en bolig og opp til ti prosent av boligene i laget:

1. stat,
2. fylkeskommune,
3. kommune,
4. selskap som har til formål å skaffe boliger og som blir ledet og kontrollert av stat, fylkeskommune eller kommune,
5. stiftelser som har til formål å skaffe boliger og som er opprettet av staten, en fylkeskommune eller kommune,
6. selskap, stiftelse eller andre som har inngått samarbeidsavtale med stat, fylkeskommune eller kommune om å skaffe boliger til vanskeligstilte.

(4) Andelseier kan bare være en person som har fylt 45 år.

(5) En kreditor kan eie en eller flere andeler i opp til to år for å berge krav som er sikret med pant i andelen eller andelene.

(6) En andelseier skal ved forespørsel få utlevert et eksemplar av borettslagets vedtekter.

## **2-2 Overføring av andel og godkjenning av ny andelseier**

- (1) En andelseier har rett til å overdra sin andel.
- (2) Dette kan allikevel bare skje til personer som har fylt 45 år.
- (3) Ved et hvert eierskifte må erverver godkjennes av styret for å få rett til å bruke boligen.
- (4) Styret kan nekte godkjenning når det er saklig grunn til det og skal nekte godkjenning dersom ervervet vil være i strid med kap 2 i disse vedtektene.
- (5) Nekte styret å godkjenne erverver som bruker, må melding om dette komme fram til erverver senest 20 dager etter at søknaden om godkjenning kom fram til borettslaget. I motsatt fall skal godkjenning regnes som gitt.
- (6) Erverver har ikke rett til å bruke boligen før godkjenning er gitt eller det er rettskraftig avgjort at erverver har rett til å erverve andelen.
- (7) Den forrige andelseieren er solidarisk ansvarlig med en eller flere nye erververe for betaling av felleskostnader frem til ny andelseier er godkjent, eller det er rettskraftig avgjort at en ny andelseier har rett til å erverve andelen.

## **4. Borett og overlating av bruk**

### **4-1 Borett**

- (1) Hver andel gir enerett til å bruke en bolig i borettslaget og rett til å bruke fellesarealene til det de er beregnet eller vanlig brukt til, og til annet som er i samsvar med tiden og forholdene.
- (2) Andelseier kan ikke benytte boligen til annet enn boligformål uten styrets samtykke.
- (3) Andelseier skal behandle boligen, andre rom og annet areal med tilbørlig aktsomhet. Bruk av boligen og fellesarealene må ikke på en urimelig eller unødvendig måte være til skade eller ulempe for andre andelseiere.
- (4) Generalforsamlingen kan fastsette vanlige ordensregler for eiendommen.

### **4-2 Overlating av bruk**

- (1) Andelseier kan ikke uten godkjenning fra styret overlate bruk av boligen til andre. Med styrets godkjenning kan andelseier overlate bruk av hele boligen dersom:
  - andelseier selv eller en person som nevnt i borettslagslovens § 5-6 første ledd har bodd i boligen i minst ett av de siste to årene. Andelseier kan i slike tilfeller overlate bruk av hele boligen for opp til tre år
  - andelseier er en juridisk person
  - andelseier skal være midlertidig borte som følge av arbeid, utdanning, militærtjeneste, sykdom eller andre tungtveiende grunner
  - et medlem av brukerhusstanden er andelseiers ektefelle eller slektning i rett opp- eller nedstigende linje eller fosterbarn av andelseier eller ektefelle
  - det gjelder bruksrett til noen som har krav på det etter ekteskapslovens § 68 eller husstandsfellesskapsloven.

Godkjenning kan i disse tilfellene bare nektes dersom brukers forhold gir saklig grunn til det. Godkjenning kan nektes dersom bruker ikke kunne blitt andelseier.

(2) Har borettslaget ikke sendt svar på skriftlig søknad om godkjenning av bruker innen en måned etter at søknaden har kommet frem til borettslaget, skal bruker regnes som godkjent.

(3) Andelseiere som bor i boligen selv, kan overlate bruk av deler av boligen til andre uten godkjenning.

(4) Dersom flere eier en andel sammen, skal det regnes som overlating av bruk hvis en eller flere av sameierne ikke bor i boligen.

(5) Overlating av bruk reduserer ikke andelseiers plikter overfor borettslaget.

(6) Borettslaget kan kreve kostnader forbundet med behandling og eventuell oppfølging av en søknad om overlating av bruk dekket av andelseier, se pkt. 6-1 (3).

(7) Dette kan allikevel bare skje til personer som har fylt 45 år.

#### **4-3 Bygningsmessige arbeider**

(1) En andelseier kan med styrets godkjenning gjennomføre tiltak på eiendommen som er nødvendige på grunn av funksjonshemming hos en bruker av boligen. Godkjenning kan ikke nektes uten saklig grunn.

(2) Forandringer som skjer i strid med de til enhver tid gjeldende bygningsforskrifter og andre offentlige bestemmelser er ikke tillatt. Forandringer som berører bygningens eksteriør – herunder oppsetting av private radio- og TV-antennene, parabler, markiser mv, er ikke tillatt uten styrets forutgående samtykke.

### **5. Vedlikehold**

#### **5-1 Andelseiers vedlikeholdsplikt**

(1) Den enkelte andelseier skal holde boligen, og andre rom og annet areal som hører boligen til, i forsvarlig stand og vedlikeholde slikt som dører og vinduer innvendig, rør, kraner, sikringsskap fra og med første hovedsikring/inntakssikring, elektriske ledninger med tilbehør, varmekabler, låser, nøkler, inventar, innvendige flater (tak, vegger og gulv), overflatevedlikehold av balkonger/terrasser, sanitærutstyr inklusive vannklosett, varmtvannsberedere, vasker, installasjoner (slik som oppvaskmaskiner/vaskemaskiner), brannslukkingsutstyr. Våtrom må brukes og vedlikeholdes slik at lekkasjer unngås.

(2) Vedlikeholdet omfatter også nødvendige reparasjoner og utskiftning av slikt som rør, kraner, sikringsskap fra og med første hovedsikring/inntakssikring, elektriske ledninger med tilbehør, varmekabler, låser, nøkler, inventar, sanitærutstyr inklusive slikt som vannklosett, varmtvannsberedere, vasker, installasjoner (slik som oppvaskmaskiner /vaskemaskiner), brannslukkingsutstyr, tapet, gulvbelegg, vegg, gulv- og himlingsplater, skillevegger, listverk, skap, benker og innvendige dører med karmen.

(3) Andelseier har også ansvaret for oppstaking og rensing av innvendige avløpsledninger både til og fra egen vannlås/sluk og fram til borettslagets felles-/hovedledning. Andelseier skal også rense eventuelle sluk på verandaer, balkonger og lignende.

(4) Andelseier er selv ansvarlig for at installasjon og oppbevaring av brann- og eksplosjonsfarlige stoffer skjer i betryggende former og i henhold til gjeldende lover og forskrifter.

(5) Andelseier skal holde boligen fri for insekter og skadedyr. Ved mistanke om insekter og skadedyr plikter andelseier straks å melde fra skriftlig til borettslaget.

(6) Vedlikeholdsplikten omfatter også utbedring av tilfeldig skade.

(7) Egenandel etter forsikringsskade som har sin opprinnelse innenfor andelseiers bruksenhet eller i utstyr som ligger under andelseiers vedlikeholdsplikt, jfr. 5-1, pliktes dekket av andelseier.

(8) Oppdager andelseier skade i boligen som borettslaget er ansvarlig for å utbedre, plikter andelseier straks å melde fra skriftlig til borettslaget.

(9) Ny eier av andelen har plikt til å utføre vedlikehold medregnet reparasjon og utskifting i boligen selv om det skulle ha vært utført av den forrige andelseieren.

### **5-2 Borettslagets vedlikeholdsplikt**

(1) Borettslaget skal holde bygninger og eiendommen for øvrig i forsvarlig stand så langt plikten ikke ligger på andelseierne. Vedlikeholdsplikten omfatter også utvendig vedlikehold av vinduer.

(2) Felles rør, ledninger, kanaler og andre felles installasjoner som går gjennom boligen, skal borettslaget holde ved like. Borettslaget har rett til å føre nye slike installasjoner gjennom boligen dersom det ikke er til vesentlig ulempe for andelseier.

(3) Borettslagets vedlikeholdsplikt omfatter også utskifting av vinduer, herunder nødvendig utskifting av termoruter, og ytterdører til boligen eller reparasjon eller utskifting av tak, bjelkelag, bærende veggkonstruksjoner, sluk og rør eller ledninger som er bygd inn i bærende konstruksjoner med unntak av varmekabler.

(4) Andelseieren skal gi adgang til boligen slik at borettslaget kan utføre sin vedlikeholdsplikt, herunder ettersyn, reparasjon eller utskifting. Ettersyn og utføring av arbeid skal gjennomføres slik at det ikke er til unødig ulempe for andelseier eller annen bruker av boligen.

### **5-3 Utbedringsansvar og erstatning**

(1) Fører en andelseiers mislighold til skade på borettslagets eiendom eller på annen andelseiers bolig eller fastmontert inventar som naturlig hører boligen til, skal skaden utbedres av borettslaget.

2) Skade på innbo og løsøre skal utbedres av skadelidte andelseier. Borettslaget hefter ikke for eventuelle skader på skadelidtes innbo og/eller løsøre.

(3) Borettslaget og skadelidte andelseiere kan kreve erstatning for tap som følger av at andelseier misligholder sine plikter, jfr. borettslagslovens §§ 5-13 og 5-15.

(4) Andelseier kan kreve erstatning for tap som følge av at borettslaget ikke oppfylder sine plikter, jfr. borettslagslovens § 5-18.

## **6. Felleskostnader og pantesikkerhet**

### **6-1 Felleskostnader**

(1) Den enkelte andelseier er ansvarlig for felleskostnader etter en nøkkel fastsatt ved stiftelsen av borettslaget. Nøkkelen ligger fast og kan bare endres etter borettslagslovens § 5-19, med tilslutning fra de berørte andelseiere.

(2) Når særlige grunner taler for det skal en kostnad likevel fordeles etter nytten for den enkelte bolig eller etter forbruk.

(3) Borettslagets kostnader til behandling og eventuell oppfølging av søknad om overlating av bruk betales av den andelseier som har søkt, se pkt. 4-2 (6).

### **6-2 Betaling av felleskostnader**

(1) Felleskostnader forfaller til betaling den 1. i hver måned. Borettslaget kan endre felleskostnadene med en måneds skriftlig varsel.

(2) For felleskostnader som ikke blir betalt ved forfall, svarer andelseier den til en hver tid gjeldende forsinkelsesrente etter lov av 17. desember 1976 nr 100.

### **6-3 Borettslagets pantesikkerhet**

For krav på dekning av felleskostnader og andre krav fra lagsforholdet har borettslaget en lovbestemt panterett i andelen foran alle andre heftelser. Pantekravet er begrenset til en sum som svarer til to ganger folketrygdens grunnbeløp på tidspunktet tvangsdekning besluttes gjennomført.

## **7. Mislighold, salgspålegg og fravikelse**

### **7-1 Mislighold**

Andelseiers brudd på sine forpliktelser overfor borettslaget utgjør mislighold. Som mislighold regnes blant annet manglende betaling av felleskostnader, forsømt vedlikeholdsplikt, ulovlig bruk eller overlating av bruk og brudd på husordensregler.

### **7-2 Pålegg om salg**

Hvis en andelseier til tross for advarsel vesentlig misligholder sine plikter, kan borettslaget pålegge vedkommende å selge andelen, jf borettslagslovens § 5-22 første ledd. Advarsel skal gis skriftlig og opplyse om at vesentlig mislighold gir borettslaget rett til å kreve andelen solgt.

### **7-3 Fravikelse**

Medfører andelseiers eller brukers, jfr. brl. 5-9 og 5-23 oppførsel fare for ødeleggelse eller vesentlig forringelse av eiendommen, eller er andelseiers eller brukers eller dennes husstands oppførsel til alvorlig plage eller sjenanse for eiendommenes øvrige andelseiere eller brukere, kan styret kreve fravikelse fra boligen etter tvangsfullbyrdslovens kapittel 13. Fravikelse ovenfor andelseier, jfr 5-23 kan tidligst kreves samtidig med pålegg om salg.

## 8. Styret og dets vedtak

### 8-1 Styret

(1) Borettslaget skal ha et styre som skal bestå av 3-5 medlemmer inklusiv leder, samt 2-3 varamedlemmer.

(2) Funksjonstiden for styreleder og de andre medlemmene er to år hvis ikke annet blir bestemt av generalforsamlingen. Varamedlemmer velges for ett år. Styremedlemmer og varamedlemmer kan gjenvelges.

(3) Styret skal velges av generalforsamlingen. Generalforsamlingen velger styreleder ved særskilt valg.

(4) Valgkomité velges for 1 år.

Styret og varamedlemmer kan gjenvelges.

### 8-2 Styrets oppgaver

(1) Styret skal lede virksomheten i samsvar med lov, vedtekter og generalforsamlingens vedtak. Styret kan ta alle avgjørelser som ikke i loven eller vedtektene er lagt til andre organer, herunder ansette forretningsfører og andre eventuelle funksjonærer.

(2) Styreleder skal sørge for at styret holder møte så ofte som det trengs. Et styremedlem eller forretningsfører kan kreve at styret sammenkalles.

(3) Styret skal føre protokoll over styresakene. Protokollen skal underskrives av de frammøtte styremedlemmene.

### 8-3 Styrets vedtak

(1) Styret er vedtaksført når mer enn halvparten av alle styremedlemmene er til stede. Vedtak kan treffes med mer enn halvparten av de avgitte stemmene. Står stemmene likt, gjør møtelederens stemme utslaget. De som stemmer for et vedtak som innebærer en endring må likevel utgjøre minst en tredjedel av alle styremedlemmene.

(2) Styret kan ikke uten at generalforsamlingen har gitt samtykke med minst to tredjedels flertall fatte vedtak om:

1. ombygging, påbygging eller andre endringer av bebyggelsen eller tomten som etter forholdene i borettslaget går ut over vanlig forvaltning og vedlikehold.
2. å øke tallet på andeler eller å knytte andeler til boliger som tidligere har vært benyttet til utleie, jf borettslagslovens § 3-2 andre ledd,
3. salg eller kjøp av fast eiendom, eller av andelsbolig som borettslaget eier
4. å ta opp lån som skal sikres med pant med prioritet foran innskuddene
5. andre rettslige disposisjoner over fast eiendom som går ut over vanlig forvaltning
6. andre tiltak som **går ut over vanlig forvaltning**, når tiltaket fører med seg økonomisk ansvar eller utlegg for borettslaget på mer enn fem prosent av de årlige felleskostnadene.

### 8-4 Representasjon og fullmakt

Styrets leder (nestleder) og ett styremedlem representerer i fellesskap borettslaget utad og tegner dets navn.

## **9. Generalforsamlingen**

### **9-1 Myndighet**

Generalforsamlingen er øverste myndighet i borettslaget.

### **9-2 Tidspunkt for generalforsamling**

(1) Ordinær generalforsamling skal holdes hvert år innen utgangen av juni.

(2) Ekstraordinær generalforsamling holdes når styret finner det nødvendig, eller når revisor eller minst to andelseiere som til sammen har minst en tiendedel av stemmene krever det og samtidig oppgir hvilke saker de ønsker behandlet.

### **9-3 Varsel om og innkalling til generalforsamling**

(1) Forut for ordinær generalforsamling skal styret varsle andelseierne om dato for møtet og om frist for innlevering av saker som ønskes behandlet.

(2) Generalforsamlingen skal innkalles skriftlig av styret med et varsel som skal være på minst 8 og høyst 20 dager. Ekstraordinær generalforsamling kan om nødvendig kalles inn med kortere varsel som likevel skal være på minst 3 dager. I begge tilfeller skal det gis skriftlig melding til forretningsfører.

(3) I innkallingen skal de sakene som skal behandles være bestemt angitt. Skal et forslag som etter borettslagsloven eller vedtektene må vedtas med minst to tredjedels flertall kunne behandles, må hovedinnholdet være angitt i innkallingen. Saker som en andelseier ønsker behandlet på ordinær generalforsamling skal nevnes i innkallingen når styret har mottatt disse skriftlig innen fristen i 1.ledd.

### **9-4 Saker som skal behandles på ordinær generalforsamling**

- Godkjenning av årsberetning fra styret
- Godkjenning av årsregnskap
- Eventuelt valg av revisor
- Eventuelt behandling av budsjett
- Fastsetting av godtgjørelse til styremedlemmer
- Valg av styremedlemmer og varamedlemmer
- Andre saker som er nevnt i innkallingen

### **9-5 Møterett**

Alle andelseiere har rett til å møte på generalforsamlingen med forslags- tale- og stemmerett. Andelseierens ektefelle, samboer eller et annet medlem av andelseierens husstand og eventuelle leiere av bolig har rett til å være til stede og til å uttale seg. Hver andelseier kan ta med en rådgiver til generalforsamlingen. Rådgiveren har bare rett til å uttale seg dersom generalforsamlingen tillater det.

### **9-6 Møteledelse og protokoll**

Generalforsamlingen skal ledes av styreleder med mindre generalforsamlingen velger en annen møteleder. Møteleder skal sørge for at det føres protokoll over alle saker som blir behandlet i generalforsamlingen, og alle vedtak som blir gjort der.

### **9-7 Stemmerett og fullmakt**

Hver andel gir rett til en stemme på generalforsamlingen. Andelseier som eier mer enn en andel har allikevel bare en stemme.

For en andel med flere eiere kan det bare avgis en stemme. Andelseier kan møte ved fullmektig på generalforsamlingen, men ingen kan være fullmektig for mer enn en andelseier.

### **9-8 Vedtak på generalforsamlingen**

(1) Foruten saker som nevnt i punkt 9-4 i vedtektene kan ikke generalforsamlingen fatte vedtak i andre saker enn de som er bestemt angitt i innkallingen.

(2) Med de unntak som følger av borettslagsloven eller vedtektene her fattes alle beslutninger av generalforsamlingen med mer enn halvparten av de avgitte stemmer. Ved valg kan generalforsamlingen på forhånd fastsette at den som får flest stemmer skal regnes som valgt.

(3) Ved stemmelikhet avgjøres saken ved loddtrekning.

## **10. Inhabilitet, taushetsplikt og mindretallsvern**

### **10-1 Inhabilitet**

(1) Et styremedlem må ikke delta i styrebehandling eller avgjørelse av noe spørsmål der medlemmet eller nærstående har en framtreddende personlig eller økonomisk særinteresse i.

(2) Ingen kan selv eller ved fullmektig eller som fullmektig delta i en avstemning på generalforsamlingen om avtale med seg selv eller nærstående eller om ansvar for seg selv eller nærstående i forhold til borettslaget. Det samme gjelder avstemning om salgspålegg eller krav om fravikelse etter borettslagslovens §§ 5-22 og 5-23.

### **10-2 Taushetsplikt**

Tillitsvalgte, forretningsfører og ansatte i et borettslag har plikt til å bevare taushet overfor uvedkommende om det de i forbindelse med virksomheten i borettslaget får vite om noens personlige forhold. Dette gjelder ikke dersom ingen berettiget interesse tilsier taushet.

### **10-3 Mindretallsvern**

Generalforsamlingen, styret eller forretningsfører kan ikke treffe beslutning som er egnet til å gi visse andelseiere eller andre en urimelig fordel til skade for andelseiere eller borettslaget.

## **11. Kameraovervåking**

Generalforsamlingen har godkjent installering og kameraovervåking av borettslagets fellesarealer. Formålet er å forebygge og oppklare straffbare forhold, og særlig hærverk. Opptakene kan ikke brukes til å overvåke forsøpling, generell trafikk, brudd på husordensregler og lignende. Overvåkingen skal skje i henhold til de enhver tid gjeldende lover, regler og retningslinjer. Styret skal melde fra til Datatilsynet og forpliktes til enhver tid å benytte den minst krenkende form for overvåking. Det er kun styret som har tilgang til opptakene. Utlevering av opptak skjer kun etter Personopplysningslovens regler.

## **12. Vedtektsendringer og forholdet til borettslovene**

### **12-1 Vedtektsendringer**

Endringer i borettslagets vedtekter kan bare besluttes av generalforsamlingen med minst to tredjedeler av de avgitte stemmer.

### **12-2 Forholdet til borettslovene**

For så vidt ikke annet følger av vedtektene gjelder reglene i lov om borettslag av 06.06.2003 nr 39. med endringer, sist ved lov av 17.06.2005, som trådte i kraft 15.08.2005.

## **ROMSÅSLIA BORETTSLAG**

### **GJELDENE REGLER FOR PARKERINGSLEIE**

Romsåsliå Borettslag har 31 parkeringsplasser til 144 leiligheter. Parkeringsplassene er en del av borettslagets fellesarealer. Plassene leies ut mot en fastsatt leie.

Andelseiere som ønsker å leie plass må henvende seg skriftlig til styret, som fører liste over interessenter og tildeler plasser etter tur på listen. Det er også mulig for godkjente leietakere og leie parkeringsplasser.

For å kunne leie parkeringsplass må følgende kriterier være oppfylt:

- Leietaker og/eller husstanden må disponere bil.
- Leietaker må ha folkeregisterregistrert adresse i borettslaget.
- Leietaker kan ikke låne/leie ut plassen til andre.
- Ved salg eller fraflytting fra borettslaget, opphører leieforholdet med øyeblikkelig virkning.

Hvis ovennevnte kriterier for å kunne leie plass bortfaller, må dette umiddelbart meddeles styret, og leieforholdet må opphøre.

Leietaker kan til enhver tid si opp leieforholdet med virkning fra neste kalender måned.

Ved mislighold at leiebetaling eller andre brudd på de gjeldende reglene for leie av parkeringsplass, opphører retten til leie umiddelbart.

Ved leie av parkeringsplass, må leietaker undertegne disse reglene, som bekreftelse på at vedkommende er gjort kjent med disse.

Undertegnede leietaker av parkeringsplass nr. ....  
fra dato: .....

bekrefter å la lest nærværende regler og er inneforstått med disse.

Dato,

\_\_\_\_\_ (underskrift)

Navn:

# Protokoll til årsmøte 2026 for ROMSÅSLIA BORETTSLAG

Organisasjonsnummer: 952919210

Møtet ble avholdt 7. april kl. 18:00, Romsås Kulturhus, Romsås Senter 2-4.

Antall stemmeberettigede som deltok: 34

Antall stemmeberettigede som deltok med fullmakt: 9

Følgende saker ble behandlet på årsmøtet:

## 1. Valg av møteleder

Møtelederen sørger for at møtet blir avviklet etter lovens regler og er ansvarlig for at det føres protokoll. Hvis ikke årsmøtet velger en møteleder eller den foreslåtte møtelederen ikke blir valgt, er det styrets leder som etter loven er møteleder.

Forslag til vedtak:

Kine S. Arestad er valgt.

✓ Vedtatt.

## 2. Godkjenning av de stemmeberettigede

Deltakere i møtet er registrert ved avkryssing av navneliste, innleverte registreringsblanketter og eventuelt fullmakter. Listen legges til grunn for optelling av de stemmeberettigede.

Forslag til vedtak:

Det ble foreslått å anse avkrysset fremmøteliste og eventuelt fullmakter som bevis for at vedkommende eier er til stede.

✓ Vedtatt.

## 3. Valg av en til å føre protokoll og minst en eier som protokollvitne

Det er møtelederen som er ansvarlig for årsmøteprotokollen, men av praktiske hensyn kan det velges en protokollfører. Etter loven skal det også velges minst en eier til å signere protokollen sammen med møteleder.

Forslag til vedtak:

Som protokollfører ble foreslått Kine S. Arnestad. Som protokollvitne ble foreslått Tovita Razzi.

✓ Vedtatt.

## 4. Godkjenning av møteinnkallingen

Det ble foreslått å godkjenne den måten årsmøtet er innkalt på.

Forslag til vedtak:

Møteinnkallingen godkjennes

✓ Vedtatt.

## 5. Årsrapport og årsregnskap

- a) Godkjenning av årsrapport og årsregnskap
- b) Styret foreslår overføring av årets resultat til egenkapital.

### Forslag til vedtak:

Årsrapport og årsregnskap godkjennes. Årets resultat overføres til egenkapital.

✓ Vedtatt.

## 6. Fastsettelse av honorarer

Godtgjørelse for styret foreslås satt til kr 275.000,-.

### Forslag til vedtak:

Styrets godtgjørelse settes til kr 275.000,-.

✓ Vedtatt.

## 7. Valg av ny revisor

Vår nåværende revisor Ernst & Young AS, gjør endringer som medfører at det må foretas valg av ny revisor.

Det vises til vedlagte informasjon fra Ernst & Young Norge AS

### Styrets innstilling

Styret innstiller på at borettslaget velger det nye selskapet som overtas av Cedra, da de samme som reviderer oss nå fortsetter i det nye selskapet.

### Forslag til vedtak:

TC Newco Norway IV AS (organisasjonsnummer 936295800) velges som borettslagets revisor. TC Newco Norway IV AS er et heleid datterselskap av Ernst & Young AS, og forventes overdratt til Cedra Group Norge AS 1. juli 2026. Generalforsamlingen samtykker til at relevant kunde- og oppdragsrelatert informasjon, herunder personopplysninger, kan overføres fra Ernst & Young AS til TC Newco Norway IV AS. Det samtykkes også til at identitetsopplysninger og andre personopplysninger innhentet i henhold til hvitvaskingslovgivningen for personer tilknyttet virksomheten samt reelle rettighetshavere kan overføres til TC Newco Norway IV AS. Forretningsfører gis fullmakt til å akseptere beskrevet overlevering til TC Newco Norway IV AS.

✓ Vedtatt.

## 8. Valg av tillitsvalgte

Det er i år 2 styremedlemmer og 1 varamedlem som er på valg. I tillegg må det foretas et ekstraordinært valg på ersatter for Rune Rønningen, som har varslet at han ønsker å fratruke. Det må da foretas valg av 1 styremedlem for hans gjenværende periode.

Sittende styremedlemmer Åstein Bakke og Britt O. Nordby har bekreftet at de er villige til å ta gjenvalg for 2 år. I tillegg har Antares Andesen bekreftet at han er villig til å ta verv som styremedlem for 1 år. Trygve J. Skogvik har bekreftet at han tar gjenvalg som varmedlem.

I tillegg har det innkommet forslag på Anette Torgersen.

### **Innstilling**

Styret innstiller på gjenvalg av Åstein Bakke, Britt O. Nordby og Trygve J. Skogvik.

I tillegg innstiller de på valg av Antares Andersen for 1 år, da han har sittet i styret i flere perioder tidligere og har godt kjennskap til borettslaget og styrearbeid.

### **Styremedlem for 2 år (2 år)**

Følgende ble valgt:

Åstein Bakke

Britt O. Nordby

Følgende stilte til valg:

Åstein Bakke

Britt O. Nordby

### **Styremedlem for 1 år (1 år)**

Følgende ble valgt:

Antares Andersen

Følgende stilte til valg:

Antares Andersen

### **Varamedlem (1 år)**

Følgende ble valgt:

Trygve J. Skogvik

Følgende stilte til valg:

Trygve J. Skogvik

Møtet hevet.

Protokollen signeres av:

Kine S. Arnestad /s/  
møteleder/protokollfører

Tovita B. Razzi /s/  
protokollvitne



# Årsmøte 2026

## Innkalling

S.nr. 1050  
ROMSÅSLIA BORETTSLAG

## Velkommen til årsmøte i ROMSÅSLIA BORETTSLAG

Innkallingen inneholder alle sakene som skal behandles på årsmøtet. Styret håper du leser gjennom og viser din interesse ved å delta på årsmøtet.

### Dato for årsmøtet:

7. april 2026 kl. 18:00, Romsås Kulturhus, Romsås Senter 2-4.

### Hvem kan stemme på årsmøtet?

Alle eiere har rett til å delta i møte med forslags-, tale- og stemmerett.

- Eiers ektefelle, samboer eller et annet medlem i husstanden har også rett til å være til stede og til å uttale seg.
- En stemme avgis pr. eierandel.
- Eiereren kan ta med seg en rådgiver til møtet. Rådgiveren har bare rett til å uttale seg dersom et flertall på årsmøtet tillater det.
- Eiereren kan møte ved fullmektig. Ingen kan være fullmektig for mer enn én eier, men der flere eier en andel sammen kan de ha samme fullmektig. En fullmakt kan trekkes tilbake når som helst. Styremedlemmer, forretningsfører og leier av bolig i borettslaget har også rett til å være til stede i generalforsamlingen og til å uttale seg.

Registreringsblanketten leveres i utfylt stand ved inngangen.

### Saker til behandling

1. Valg av møteleder
2. Godkjenning av de stemmeberettigede
3. Valg av en til å føre protokoll og minst en eier som protokollvitne
4. Godkjenning av møteinnkallingen
5. Årsrapport og årsregnskap
6. Fastsettelse av honorarer
7. Valg av ny revisor
8. Valg av tillitsvalgte

Med vennlig hilsen,

Styret i ROMSÅSLIA BORETTSLAG

Sak 1

## Valg av møteleder

Krav til flertall:

Alminnelig (50%)

Møtelederen sørger for at møtet blir avviklet etter lovens regler og er ansvarlig for at det føres protokoll. Hvis ikke årsmøtet velger en møteleder eller den foreslåtte møtelederen ikke blir valgt, er det styrets leder som etter loven er møteleder.

Forslag til vedtak

Kine S. Arestad er valgt.

---

Sak 2

## Godkjenning av de stemmeberettigede

Krav til flertall:

Alminnelig (50%)

Deltakere i møtet er registrert ved avkryssing av navneliste, innleverte registreringsblanketter og eventuelt fullmakter. Listen legges til grunn for opptelling av de stemmeberettigede.

Forslag til vedtak

Det ble foreslått å anse avkrysset fremmøteliste og eventuelt fullmakter som bevis for at vedkommende eier er til stede.

---

Sak 3

## Valg av en til å føre protokoll og minst en eier som protokollvitne

Krav til flertall:

Alminnelig (50%)

Det er møtelederen som er ansvarlig for årsmøteprotokollen, men av praktiske hensyn kan det velges en protokollfører. Etter loven skal det også velges minst en eier til å signere protokollen sammen med møteleder.

Forslag til vedtak

Som protokollfører ble foreslått Kine S. Arnestad. Protokollvitne velges på møtet.

---

Sak 4

## Godkjenning av møteinnkallingen

Krav til flertall:

Alminnelig (50%)

Det ble foreslått å godkjenne den måten årsmøtet er innkalt på.

Forslag til vedtak

Møteinnkallingen godkjennes

---

Sak 5

## Årsrapport og årsregnskap

Krav til flertall:

Alminnelig (50%)

- a) Godkjenning av årsrapport og årsregnskap
- b) Styret foreslår overføring av årets resultat til egenkapital.

Forslag til vedtak

Årsrapport og årsregnskap godkjennes. Årets resultat overføres til egenkapital.

Vedlegg

- 1. 1050 STYRETS ARBEID.pdf
  - 2. 1050 Romsåslia Borettslag- Årsregnskap 2025.pdf
- 

Sak 6

## Fastsettelse av honorarer

Krav til flertall:

Alminnelig (50%)

Godtgjørelse for styret foreslås satt til kr 275.000,-.

Forslag til vedtak

Styrets godtgjørelse settes til kr 275.000,-.

---

Sak 7

## Valg av ny revisor

**Krav til flertall:**

Alminnelig (50%)

Vår nåværende revisor Ernst & Young AS, gjør endringer som medfører at det må foretas valg av ny revisor.

Det vises til vedlagte informasjon fra Ernst & Young Norge AS

### Styrets innstilling

Styret innstiller på at borettslaget velger det nye selskapet som overtas av Cedra, da de samme som reviderer oss nå fotsetter i det nye selskapet.

### Forslag til vedtak

TC Newco Norway IV AS (organisasjonsnummer 936295800) velges som borettslagets revisor. TC Newco Norway IV AS er et heleid datterselskap av Ernst & Young AS, og forventes overdratt til Cedra Group Norge AS 1. juli 2026. Generalforsamlingen samtykker til at relevant kunde- og oppdragsrelatert informasjon, herunder personopplysninger, kan overføres fra Ernst & Young AS til TC Newco Norway IV AS. Det samtykkes også til at identitetsopplysninger og andre personopplysninger innhentet i henhold til hvitvaskingslovgivningen for personer tilknyttet virksomheten samt reelle rettighetshavere kan overføres til TC Newco Norway IV AS. Forretningsfører gis fullmakt til å akseptere beskrevet overlevering til TC Newco Norway IV AS.

### Vedlegg

3. Informasjon fra Ernst & Young Norge AS.pdf

---

Sak 8

## Valg av tillitsvalgte

Det er i år 2 styremedlemmer og 1 varamedlem som er på valg. I tillegg må det foretas et ekstraordinært valg på ersatter for Rune Rønningen, som har varslet at han ønsker å fratruke seg. Det må da foretas valg av 1 styremedlem for hans gjenværende periode.

Sittende styremedlemmer Åstein Bakke og Britt O. Nordby har bekreftet at de er villige til å ta gjenvalg for 2 år. I tillegg har Antares Andesen bekreftet at han er villig til å ta verv som styremedlem for 1 år. Trygve J. Skogvik har bekreftet at han tar gjenvalg som varmedlem.

I tillegg har det innkommet forslag på Anette Torgersen.

### Innstilling

Styret innstiller på gjenvalg av Åstein Bakke, Britt O. Nordby og Trygve J. Skogvik.

I tillegg innstiller de på valg av Antares Andersen for 1 år, da han har sittet i styret i flere perioder tidligere og har godt kjennskap til borettslaget og styrearbeid.

### Roller og kandidater

**Valg av 2 styremedlem for 2 år** Velges for 2 år

Følgende stiller til valg som styremedlem for 2 år:

- Åstein Bakke
- Britt O. Nordby

**Valg av 1 styremedlem for 1 år** Velges for 1 år

Følgende stiller til valg som styremedlem for 1 år:

- Antares Andersen

**Valg av 1 varamedlem** Velges for 1 år

Følgende stiller til valg som varamedlem:

- Trygve J. Skogvik
-

## ÅRSRAPPORT FOR 2025

### Tillitsvalgte

Siden forrige ordinære generalforsamling har borettslagets tillitsvalgte vært:

### Styret

Leder	Wenche Bernstrøm	Odvar Solbergs vei 75 C
Nestleder	Åstein Otto Bakke	Odvar Solbergs vei 75 C
Styremedlem	Britt Othilie Nordby	Odvar Solbergs vei 75 A
Styremedlem	Rune Rønningen	Odvar Solbergs vei 75 D
Varamedlem	Trygve Johan Skogvik	Odvar Solbergs vei 75 D

### Generelle opplysninger om Romsåslia Brl

Borettslaget består av 144 andelsleiligheter.

Romsåslia Brl er registrert i Foretaksregisteret i Brønnøysund med organisasjonsnummer 952919210, og ligger i bydel Grorud i Oslo kommune

Gårds- og bruksnummer:

96        96

Borettslaget er et samvirkeforetak som har til formål å gi andelseierne bruksrett til egen bolig i foretakets eiendom (boret), og å drive virksomhet som står i sammenheng med dette.

Romsåslia Borettslag har ingen ansatte.

### Forretningsførsel og revisjon

Forretningsførselen er utført av OBOS Eiendomsforvaltning AS i henhold til kontrakt.

Autorisert regnskapsfører (oppdragsansvarlig) er Miglena Todorova.

Borettslagets revisor er Ernst & Young.

## **STYRETS ARBEID**

I tillegg til den daglige oppfølging av borettslaget, omfattende løpende drift og økonomi, korrespondanse og kontakt med eiere og beboere, klagesaker, samt kontakt med forretningsfører, har styret arbeidet med følgende:

### **Møter**

Styret har i perioden hatt løpende internkontakt og møter, med oppfølging av saker. I tillegg har styret kontortid på mandager.

Det har i perioden 2025-2026 vært høyt aktivitetsnivå for styret, med mange henvendelser og oppgaver i tillegg til det ordinære styrearbeidet.

### **Diverse vedlikehold, rehabilitering og oppgaver i perioden**

- Oppfølging av faste avtaler
- Fortløpende oppfølging av avfallshåndtering
- Diverse vedlikeholdsoppgaver bygning og fellesarealer, bl.a. montering av varmekabler i takrenner og nedløp
- Gjennomføring av dugnader
- Oppfølging ventilasjonsanlegget
- HMS-arbeid

### **Pågående/planlagte arbeider 2026**

- Det vil bli montert varmekabler på nedsiden av blokkene
- Steiner ved parkeringsplassen og langs gangveien vil bli fulgt opp
- Det er nedsatt en arbeidskomité som vil holde bed m.m. i orden

## **ÅRSREGNSKAPET**

Styret mener at årsregnskapet gir et riktig bilde av selskapets eiendeler og gjeld, finansielle stilling og resultat.

Forutsetningen om fortsatt drift er til stede, og årsregnskapet er satt opp under denne forutsetning.

### **Resultat**

Årets resultat vises i resultatregnskapet og foreslås ført mot egenkapital.

Eventuelt avdrag på langsiktig gjeld (lån) er ikke tatt hensyn til.

Det ble i 2025 betalt avdrag med kr 557.374,-.

### **Disponible midler**

Borettslagets disponible midler (omløpsmidler fratrukket kortsikt gjeld) viser borettslagets likviditet. De disponible midlene bør til enhver tid være positive, som en del av forutsetningene for videre drift.

### **Arbeidskapital**

Selskapets arbeidskapital (omløpsmidler fratrukket kortsiktig gjeld) viser selskapets likviditet. Arbeidskapitalen pr. 31.12 var kr 3.305.551,-.

## **BUDSJETT 2026**

Posten drift og vedlikehold er budsjettert med ordinær drift.

Budsjettet er basert på estimerte tall, det er tatt høyde for prisøkninger på drift og vedlikehold i den grad det foreligger estimer.

### **Felleskostnader**

Budsjettet danner grunnlaget for fastsettelsen av felleskostnader.

Budsjettet er basert på uendrede felleskostnader.

For øvrig vises til de enkelte tallene i budsjettet.

**ROMSÅSLIA BORETTSLAG**  
**ORG.NR. 952919210, KLIENTNR. 1050**

**INFORMASJON OM ÅRSREGNSKAPET**

Regnskapsloven stiller strenge krav til hvordan et regnskap skal føres og presenteres. I tillegg krever forskriften om årsregnskap og årsberetning i borettslag at man må gi mer informasjon. Dette innebærer blant annet at man må gi informasjon i form av noter, og utarbeide en oversikt over de disponible midlene i årsregnskapet. På de neste sidene presenteres borettslagets resultatregnskap, balanse og tilhørende noter.

Boligselskapets resultatregnskap gir imidlertid ikke en fullstendig oversikt over borettslagets disponible midler ved årsskiftet. I resultatregnskapet presenteres det en oversikt over borettslagets inntekter og kostnader. Det regnskapsmessige overskuddet tar ikke hensyn til en del viktige økonomiske forhold som påvirker borettslagets disponible midler. Dette gjelder for eksempel opptak og avdrag på lån, samt kjøp og salg av anleggsmidler. Borettslagets disponible midler er de økonomiske midlene som borettslaget har til rådighet, og de defineres som omløpsmidler fratrukket kortsiktig gjeld. Størrelsen på de disponible midlene kan blant annet benyttes til å vurdere om det er nødvendig å endre størrelsen på innkrevde felleskostnader som den enkelte beboer betaler, og om det er behov for å ta opp lån eller om det er mulighet til å betale ned ekstra på eksisterende gjeld.

**DISPONIBLE MIDLER**

	<b>Note</b>	<b>2025</b>	<b>2024</b>
<b>A. DISP. MIDLER PR. 01.01.</b>		<b>2 712 640</b>	<b>2 983 183</b>
<i>B. ENDRING I DISP. MIDLER:</i>			
Årets resultat (se res.regnskapet)		1 150 285	247 370
Fradrag for avdrag på langs. lån	15	-557 374	-517 913
<b>B. ÅRETS ENDR. I DISP. MIDLER</b>		<b>592 911</b>	<b>-270 543</b>
<b>C. DISP. MIDLER PR. 31.12.</b>		<b>3 305 551</b>	<b>2 712 640</b>
<b>SPESIFIKASJON AV DISPONIBLE MIDLER:</b>			
Omløpsmidler		3 694 270	2 883 528
Kortsiktig gjeld		-388 719	-170 888
<b>C. DISP. MIDLER PR. 31.12.</b>		<b>3 305 551</b>	<b>2 712 640</b>

**ROMSÅSLIA BORETTSLAG**  
**ORG.NR. 952919210, KLIENTNR. 1050**

**RESULTATREGNSKAP**

	Note	Regnskap 2025	Regnskap 2024	Budsjett 2025	Budsjett 2026
<b>DRIFTSINNTEKTER:</b>					
Innkrevde felleskostnader	2	6 274 987	6 103 881	6 281 000	6 275 000
Andre inntekter	3	150 000	57 729	0	0
<b>SUM DRIFTSINNTEKTER</b>		<b>6 424 988</b>	<b>6 161 610</b>	<b>6 281 000</b>	<b>6 275 000</b>
<b>DRIFTSKOSTNADER:</b>					
Personalkostnader	4	-89 435	-39 536	-35 250	-38 775
Styrehonorar	5	-275 000	-280 400	-250 000	-275 000
Revisjonshonorar	6	-11 278	-10 676	-11 000	-12 000
Forretningsførerhonorar		-267 230	-256 950	-268 000	-280 060
Konsulenthonorar		14 840	-82 981	-100 000	-60 000
Drift og vedlikehold	7	-496 509	-1 341 025	-672 000	-652 300
Forsikringer		-916 045	-768 047	-780 000	-873 600
Festeavgift		-122 902	-122 902	-125 000	-125 000
Kommunale avgifter	8	-1 093 122	-993 525	-1 078 250	-1 129 978
Energi/fyring	9	-101 504	-107 562	-180 000	-150 000
TV-anlegg/bredbånd		-717 416	-712 938	-728 000	-730 000
Andre driftskostnader	10	-479 298	-424 080	-637 000	-589 500
<b>SUM DRIFTSKOSTNADER</b>		<b>-4 554 899</b>	<b>-5 140 623</b>	<b>-4 864 500</b>	<b>-4 916 213</b>
<b>DRIFTSRESULTAT</b>		<b>1 870 089</b>	<b>1 020 987</b>	<b>1 416 500</b>	<b>1 358 787</b>
<b>FINANSINNTEKTER/-KOSTNADER:</b>					
Finansinntekter	11	76 878	85 408	0	0
Finanskostnader	12	-796 682	-859 024	-829 000	-713 000
<b>RES. FINANSINNT./-KOSTNADER</b>		<b>-719 804</b>	<b>-773 617</b>	<b>-829 000</b>	<b>-713 000</b>
<b>ÅRSRESULTAT</b>		<b>1 150 285</b>	<b>247 370</b>	<b>587 500</b>	<b>645 787</b>
Overføringer:					
Til opptjent egenkapital:		1 150 285	247 370		

**ROMSÅSLIA BORETTSLAG**  
**ORG.NR. 952919210, KLIENTNR. 1050**

**BALANSE**

	Note	2025	2024
<b>EIENDELER</b>			
<b>ANLEGGSMIDLER</b>			
Bygninger	13	32 710 374	32 710 374
<b>SUM ANLEGGSMIDLER</b>		<b>32 710 374</b>	<b>32 710 374</b>
<b>OMLØPSMIDLER</b>			
Restanser felleskostnader/kundefordringer		29 464	4 202
Forskuddsbetalte kostnader		233 934	196 435
Andre kortsiktige fordringer	14	896	2 251
Driftskonto OBOS-banken		767 225	390 972
Sparekonto OBOS-banken		2 662 750	2 289 668
<b>SUM OMLØPSMIDLER</b>		<b>3 694 270</b>	<b>2 883 528</b>
<b>SUM EIENDELER</b>		<b>36 404 644</b>	<b>35 593 902</b>
<b>EGENKAPITAL OG GJELD</b>			
<b>EGENKAPITAL</b>			
Innskutt egenkapital 144 * 100		14 400	14 400
Opptjent egenkapital		12 876 561	11 726 276
<b>SUM EGENKAPITAL</b>		<b>12 890 961</b>	<b>11 740 676</b>
<b>GJELD</b>			
<b>LANGSIKTIG GJELD</b>			
Pante- og gjeldsbrevlån	15	13 865 364	14 422 738
Borettsinnskudd	16	9 259 600	9 259 600
<b>SUM LANGSIKTIG GJELD</b>		<b>23 124 964</b>	<b>23 682 338</b>
<b>KORTSIKTIG GJELD</b>			
Forskuddsbetalte felleskostnader		88 640	93 144
Leverandørgjeld		296 090	73 134
Påløpte renter		3 989	4 610
<b>SUM KORTSIKTIG GJELD</b>		<b>388 719</b>	<b>170 888</b>
<b>SUM EGENKAPITAL OG GJELD</b>		<b>36 404 644</b>	<b>35 593 902</b>
Pantstillelse	17	25 853 000	25 853 000
Garantiansvar		0	0

Oslo, 19.03.2026  
Styret i Romsåsliå Borettslag

Wenche-Nora Bernstrøm /s/

Åstein Otto Bakke /s/

Britt Othilie Nordby /s/

Rune Rønningen /s/

## NOTE 1

### REGNSKAPSPRINSIPPER

Årsregnskapet er satt opp i samsvar med regnskapslovens bestemmelser, god regnskaps-skikk for små foretak og etter forskrift om årsregnskap og årsberetning i borettslag.

### INNTEKTER

Inntektene inntektsføres etter opptjeningsprinsippet.

### HOVEDREGEL FOR KLASSIFISERING OG VURDERING AV EIENDELER OG GJELD

Omløpsmidler og kortsiktig gjeld omfatter poster som forfaller til betaling innen ett år. Øvrige poster er klassifisert som anleggsmidler/langsiktig gjeld. Omløpsmidler vurderes til anskaffelseskost. Kortsiktig gjeld balanseføres til nominelt beløp på etableringstidspunktet. Anleggsmidler vurderes til anskaffelseskost, men nedskrives til virkelig verdi dersom verdifallet ikke forventes å være forbigående. Langsiktig gjeld balanseføres til nominelt beløp på etableringstidspunktet.

Bygninger er ikke avskrevet da det er gjennomført vedlikehold som oppveier for verdi-foringelse. Tomter avskrives ikke.

Andre varige driftsmidler balanseføres og avskrives lineært over driftsmidlenes økonomiske levetid.

### FORDRINGER

Kundefordringer og andre fordringer er oppført i balansen til pålydende etter fradrag for avsetning til forventet tap. Avsetning til tap gjøres på grunnlag av individuelle vurderinger av de enkelte fordringene.

### SKATTETREKSKONTO

Selskapet har egen separat skattetrekkkonto i OBOS-banken. Innskuddet tilhører myndighetene og kan ikke disponeres fritt.

## NOTE 2

### INNKREVDE FELLESKOSTNADER

Felleskostnader	6 250 584
Parkering	24 403
<b>SUM INNKREVDE FELLESKOSTNADER</b>	<b>6 274 987</b>

## NOTE 3

### ANDRE INNTEKTER

Forlik	150 000
<b>SUM ANDRE INNTEKTER</b>	<b>150 000</b>

## NOTE 4

### PERSONALKOSTNADER

Annen opplysningspliktig godtgjørelse	-44 400
Arbeidsgiveravgift	-45 035
<b>SUM PERSONALKOSTNADER</b>	<b>-89 435</b>

Det har verken vært ansatte eller lønnsutbetalinger i selskapet gjennom året. Selskapet er derav ikke pliktig til å ha tjenestepensjonsordning etter lov om obligatorisk tjenestepensjon. Arbeidsgiveravgiften knytter seg til styrehonoraret.

**NOTE 5****STYREHONORAR**

Honorar til styret gjelder for perioden 2024/2025 -275 000

**SUM STYREHONORAR -275 000**

I tillegg har styret fått dekket utlegg (inkludert under andre driftskostnader) -7 263

**NOTE 6****REVISJONSHONORAR**

Revisjon -11 278

**SUM REVISJONSHONORAR -11 278**

**NOTE 7****DRIFT OG VEDLIKEHOLD**

Drift/vedlikehold bygninger -55 090

Drift/vedlikehold VVS -25 139

Drift/vedlikehold elektro -177 950

Drift/vedlikehold utvendig anlegg -53 171

Drift/vedlikehold heisanlegg -47 973

Drift/vedlikehold brannsikring -2 900

Drift/vedlikehold ventilasjonsanlegg -106 063

Egenandel forsikring -27 523

Kostnader dugnader -700

**SUM DRIFT OG VEDLIKEHOLD -496 509**

Styret mener det gjennomførte vedlikeholdet er tilstrekkelig for å oppveie verdiforringelse av bygningene.

**NOTE 8****KOMMUNALE AVGIFTER**

Vann- og avløpsgebyr -899 603

Renovasjonsgebyr -193 519

**SUM KOMMUNALE AVGIFTER -1 093 122**

**NOTE 9****ENERGI/FYRING**

Elektrisk energi -101 504

**SUM ENERGI / FYRING -101 504**

**NOTE 10****ANDRE DRIFTSKOSTNADER**

Container -11 897

Skadedyrarbeid/soppkontroll -13 565

Diverse utstyr -1 791

Annet driftsmateriale -7 844

Lyspærer og sikringer -1 311

Renhold ved firmaer -275 732

Snørydding -99 264

Gressklipping -26 336

Andre driftskostnader -3 027

Kontor- og datarekvisita -13 188

Trykksaker -1 176

Aviser, tidsskrifter, faglitteratur	-5 000
Andre kostnader tillitsvalgte	-7 263
Andre kontorkostnader	-319
Telefon, annet	-5 960
Porto	-200
Gave, fradragsberettiget	-240
Gave, ikke fradragsberettiget	-155
Bankgebyr	-4 798
Øreavrunding	-2
Velferdskostnader	-230
<b>SUM ANDRE DRIFTSKOSTNADER</b>	<b>-479 298</b>

#### NOTE 11

##### FINANSINNTEKTER

Renter av driftskonto i OBOS-banken	2 315
Renter av sparekonto i OBOS-banken	73 082
Renter av for sent innbetalte felleskostnader	231
Andre renteinntekter	1 250
<b>SUM FINANSINNTEKTER</b>	<b>76 878</b>

#### NOTE 12

##### FINANSKOSTNADER

Pantegjeldsrenter	-796 682
<b>SUM FINANSKOSTNADER</b>	<b>-796 682</b>

#### NOTE 13

##### BYGNINGER

Kostpris/bokført verdi	32 710 374
<b>SUM BYGNINGER</b>	<b>32 710 374</b>

Tomten er festet fra Oslo kommune til 31.03.2068.

Årlig festeavgift for tomten fremgår av resultatregnskapet.

Bygningene er ikke avskrevet. Styret har i stedet vurdert at tilstrekkelig vedlikehold er gjennomført, jf. noten om drift og vedlikehold.

#### NOTE 14

##### ANDRE KORTSIKTIGE FORDRINGER

Håndkasse	896
<b>SUM ANDRE KORTSIKTIGE FORDRINGER</b>	<b>896</b>

#### NOTE 15

##### PANTE- OG GJELDSBREVLÅN

OBOS-banken AS	
Flytende rente	
Rentesatsen pr. 31.12.25 var 5,25 %. Løpetiden er 20 år.	
Opprinnelig 2021	-16 650 310
Nedbetalt tidligere	2 227 572
Nedbetalt i år	557 374
	-13 865 364
<b>SUM PANTE- OG GJELDSBREVLÅN</b>	<b>-13 865 364</b>

**NOTE 16****BORETTSINNSKUDD**

Opprinnelig	-9 187 700
Økning 2011 (leil 301)	-71 900
<b>SUM BORETTSINNSKUDD</b>	<b>-9 259 600</b>

**NOTE 17****PANTSTILLELSE**

Av anleggets bokførte gjeld er følgende sikret ved pant:

Borettsinnskudd	9 259 600
Pantelån	13 865 364
<b>TOTALT</b>	<b>23 124 964</b>

Eiendommen som er stillet som sikkerhet hadde pr. 31.12.2025 følgende bokførte verdi:

Bygninger	32 710 374
<b>TOTALT</b>	<b>32 710 374</b>

Til generalforsamlingen i Romsåsli Borettslag

## UAVHENGIG REVISORS BERETNING

### Konklusjon

Vi har revidert årsregnskapet for Romsåsli Borettslag som består av balanse per 31. desember 2025, resultatregnskap og oppstilling over endring av disponible midler for regnskapsåret avsluttet per denne datoen og noter til årsregnskapet, herunder et sammendrag av viktige regnskapsprinsipper.

Etter vår mening

- oppfyller årsregnskapet gjeldende lovkrav, og
- gir årsregnskapet et rettviseende bilde av borettslagets finansielle stilling per 31. desember 2025 og av dets resultater for regnskapsåret avsluttet per denne datoen i samsvar med regnskapslovens regler og god regnskapsskikk i Norge.

### Grunnlag for konklusjon

Vi har gjennomført revisjonen i samsvar med International Standards on Auditing (ISA-ene). Våre oppgaver og plikter i henhold til disse standardene er beskrevet nedenfor under *Revisors oppgaver og plikter ved revisjonen av årsregnskapet*. Vi er uavhengige av borettslaget i samsvar med kravene i relevante lover og forskrifter i Norge og *International Code of Ethics for Professional Accountants* (inkludert internasjonale uavhengighetsstandarder) utstedt av International Ethics Standards Board for Accountants (IESBA-reglene), og vi har overholdt våre øvrige etiske forpliktelser i samsvar med disse kravene. Innhentet revisjonsbevis er etter vår vurdering tilstrekkelig og hensiktsmessig som grunnlag for vår konklusjon.

### Andre forhold

Budsjettallene som fremkommer i årsregnskapet, er ikke revidert.

### Ledelsens ansvar for årsregnskapet

Ledelsen (styret) er ansvarlig for å utarbeide årsregnskapet og for at det gir et rettviseende bilde i samsvar med regnskapslovens regler og god regnskapsskikk i Norge. Ledelsen er også ansvarlig for slik intern kontroll som den finner nødvendig for å kunne utarbeide et årsregnskap som ikke inneholder vesentlig feilinformasjon, verken som følge av misligheter eller utilsiktede feil.

Ved utarbeidelsen av årsregnskapet må ledelsen ta standpunkt til borettslagets evne til fortsatt drift og opplyse om forhold av betydning for fortsatt drift. Forutsetningen om fortsatt drift skal legges til grunn for årsregnskapet med mindre ledelsen enten har til hensikt å avvike borettslaget eller virksomheten, eller ikke har noe annet realistisk alternativ.

### Revisors oppgaver og plikter ved revisjonen av årsregnskapet

Vårt mål er å oppnå betryggende sikkerhet for at årsregnskapet som helhet ikke inneholder vesentlig feilinformasjon, verken som følge av misligheter eller utilsiktede feil, og å avgi en revisjonsberetning som inneholder vår konklusjon. Betryggende sikkerhet er en høy grad av sikkerhet, men ingen garanti for at en revisjon utført i samsvar med ISA-ene, alltid vil avdekke vesentlig feilinformasjon. Feilinformasjon kan oppstå som følge av misligheter eller utilsiktede feil. Feilinformasjon er å anse som vesentlig dersom den enkeltvis eller samlet med rimelighet kan forventes å påvirke de økonomiske beslutningene som brukerne foretar på grunnlag av årsregnskapet.



Shape the future  
with confidence

2

Som del av en revisjon i samsvar med ISA-ene, utøver vi profesjonelt skjønn og utviser profesjonell skepsis gjennom hele revisjonen. I tillegg:

- identifiserer og vurderer vi risikoen for vesentlig feilinformasjon i årsregnskapet, enten det skyldes misligheter eller utilsiktede feil. Vi utformer og gjennomfører revisjonshandlinger for å håndtere slike risikoen, og innhenter revisjonsbevis som er tilstrekkelig og hensiktsmessig som grunnlag for vår konklusjon. Risikoen for at vesentlig feilinformasjon som følge av misligheter ikke blir avdekket, er høyere enn for feilinformasjon som skyldes utilsiktede feil, siden misligheter kan innebære samarbeid, forfalskning, bevisste utelatelser, uriktige fremstillinger eller overstyring av intern kontroll.
- opparbeider vi oss en forståelse av den interne kontrollen som er relevant for revisjonen, for å utforme revisjonshandlinger som er hensiktsmessige etter omstendighetene, men ikke for å gi uttrykk for en mening om effektiviteten av borettslagets interne kontroll.
- vurderer vi om de anvendte regnskapsprinsippene er hensiktsmessige og om regnskapsestimatene og tilhørende noteopplysninger utarbeidet av ledelsen er rimelige.
- konkluderer vi på om ledelsens bruk av fortsatt drift-forutsetningen er hensiktsmessig, og, basert på innhentede revisjonsbevis, hvorvidt det foreligger vesentlig usikkerhet knyttet til hendelser eller forhold som kan skape betydelig tvil om borettslagets evne til fortsatt drift. Dersom vi konkluderer med at det eksisterer vesentlig usikkerhet, kreves det at vi i revisjonsberetningen henleder oppmerksomheten på tilleggsopplysningene i årsregnskapet, eller, dersom slike tilleggsopplysninger ikke er tilstrekkelige, at vi modifierer vår konklusjon. Våre konklusjoner er basert på revisjonsbevis innhentet frem til datoen for revisjonsberetningen. Etterfølgende hendelser eller forhold kan imidlertid medføre at borettslaget ikke kan fortsette driften.
- evaluerer vi den samlede presentasjonen, strukturen og innholdet i årsregnskapet, inkludert tilleggsopplysningene, og hvorvidt årsregnskapet gir uttrykk for de underliggende transaksjonene og hendelsene på en måte som gir et rettviseende bilde.

Vi kommuniserer med styret blant annet om det planlagte innholdet i og tidspunktet for revisjonsarbeidet og eventuelle vesentlige funn i revisjonen, herunder vesentlige svakheter i intern kontroll som vi avdekker gjennom revisjonen.

Bodø, 24. Mars 2026  
ERNST & YOUNG AS

*Revisjonsberetningen er signert elektronisk*

Lena Aasjord Andreassen  
Statsautorisert revisor

Penneo Dokumentnøkkel: 2G6NS-GUM4N-DWJJE-EP4W9-1PFS-9Z231

**EY Norge har inngått en avtale med Cedra som innebærer en endring i deler av virksomheten som betjener små og mellomstore bedrifter (SMB).**

EY Norge selger ut deler av virksomheten til revisjons -og rådgivningsselskapet Cedra. Kontorene i Bodø og Ålesund som reviderer flere borettslag og sameier for OBOS er en del av denne avtalen. Avtalen mellom EY og Cedra er planlagt gjennomført 30. juni 2026. Det er opprettet et datterselskap av EY med navn TC Newco Norway IV AS, som ved gjennomføring av transaksjonen overdras til Cedra.

Vår høyeste prioritet er kontinuitet og trygghet for våre kunder og ansatte. Sameiene og Borettslagene som vi reviderer for OBOS vil fortsatt møte de samme menneskene og få de samme tjenestene og vilkår som tidligere. Vi vil tilrettelegge for at gjennomføringen av valg av revisor skal kunne skje så smidig som mulig og at valget gjøres på det ordinære årsmøtet/ordinær generalforsamling.

Standard tekst til protokoll for årsmøte/generalforsamling er utarbeidet i vedlegg

## Deltagelse på årsmøte 2026

Årsmøtet avholdes 7.04.26

Selskapsnummer: 1050 Selskapsnavn: ROMSÅSLIA BORETTSLAG

BRUK BLOKKBOKSTAVER

Leilighetsnummer: \_\_\_\_\_ Navn på eier(e): \_\_\_\_\_

Signatur: \_\_\_\_\_

### Fullmakt

Eier kan møte ved fullmektig. Ingen kan være fullmektig for mer enn én eier, men der flere eier en enhet sammen, kan de ha samme fullmektig. En fullmakt kan trekkes tilbake når som helst.

Eier gir herved fullmakt til:

Fullmektigens navn: \_\_\_\_\_



Standardveien 1  
Postboks 393 Alnabru  
0614 Oslo

Telefon: 22 86 55 00  
E-post: [oef@obos.no](mailto:oef@obos.no)  
[www.obos.no](http://www.obos.no)

**OBOS Follo**  
Haugenveien 13  
1423 Ski

**OBOS Østfold**  
Storgata 5  
1607 Fredrikstad

**OBOS Rogaland**  
Labergget 22  
4022 Stavanger

**OBOS Stor-Bergen**  
Inger Bang Lunds vei 4  
5059 Bergen

**OBOS Vestfold**  
Storgaten 20  
3126 Tønsberg

**OBOS Innlandet**  
Vangsvegen 143  
2321 Hamar

**OBOS Nordvest**  
Ystenesgata 6B  
6003 Ålesund

**OBOS Midt-Norge**  
Ranheimsvegen 9  
7044 Trondheim

Fremtiden Eiendomsmegling AS  
Aktiv avd. Grønland/Bjørnvika v/Kristina Erevik  
Grønlandsleiret 23, 0190 OSLO  
E-post: Kristina.Erevik@aktiv.no

Deres ref.: 1002260148 . Vår ref.: 1050-1-404

Dato: 17.04.2026

### Megleropplysninger

Boligselskap: Romsåsli Borettslag  
Organisasjonsnr: 952919210  
Andelseier: Ihler, Gerd Strand  
Medeier:  
Leilighetsnummer: 404  
Adresse: Odvar Solbergs Vei 75 A, 0973 OSLO  
Andelsnummer: 12  
Gnr. 96  
Bnr. 96  
Borettsinnskudd: Kr. 71 900,00 ,–

### Opplysninger om boligselskapet:

- Forkjøpsrett: Nei
- Tilknyttet Borettslag: Nei
- Styregodkjenning: Ja
- Forsikret hos: Tryg Forsikring- polisenummer 6590399.
- Mulighet for individuell nedbetaling på hele eller deler av fellesgjeld (IN-lån): Nei
- Sikringsordning: Nei
- Selskapets vedtekter kan inneholde bestemmelser om styregodkjenning ved overdragelse og/eller bruksoverlating, samt eventuelt andre bestemmelser/begrensninger av betydning. Se også selskapets husordensregler for eventuelle bestemmelser om husdyrhold og lignende.
- Månedlige felleskostnader som ikke er spesifiserte, dekker boligselskapets driftskostnader. For ytterligere spesifisering, vennligst se regnskapet i årsrapporten.
- Påkostninger/utbedringer i boligselskapet: Se årsrapporten.
- Vi gjør oppmerksom på at innkallingen kan gjelde for et møte som ikke er avholdt. Protokoll må eventuelt etterbestilles. Vi tar forbehold om at regnskapet blir godkjent av årsmøte.

Festeavtale med Oslo Kommune. 90 år fra 1978, sist regulert i 2019. Borettslaget har 25 parkeringsplasser. Styret står for oppfølging og utleie av parkeringsplassene. Plassene tildeles etter liste, og interessenter må henvende seg til styret for å sette seg på liste. Ellers er det gateparkering. Det følger bod med leiligheten. Aldersklausul i selskapets vedtekter om at kjøper må ha fylt 45 år. Jfr § 2-2 pkt 2. Søknad om styregodkjenning sendes romsaslia@styrerrommet.no med kopi til wenche.bernstrom@gmail.com. Dyrehold tillatt, men kun 1 hund eller katt per leilighet, jfr. husordensreglenes punkt 17.

### Selskapets totale lån og vilkår:

<b>Bank:</b>	<b>OBOS-banken AS</b>
Lånenr.:	98207937444
Lånetype:	Annuitetslån
Rentesats:	5,25%
Restsaldo	13 713 445,00
Innfrielsesdato:	30.03.2041
Type rente:	Flytende rente
Terminer i året:	12
IN-avtale:	Nei

Vi gjør oppmerksom på at vi kan ha mottatt varsel om renteendring eller nye lån som ikke er iverksatt pr dags dato.

### Økonomiske opplysninger om leiligheten:

Totale felleskostnader pr. Månedlig intervall: 4 047,00,-  
Herav:

Felleskostnader

Pr. dags dato      Evt. fremtidig endring:  
4 047,00      4 249,35 fra 01.07.2026

Ved oppgjør bes megler ta kontakt med OBOS Innbetalingservice per tlf. 22 86 56 25 eller e-post [restanseforesporsel@obos.no](mailto:restanseforesporsel@obos.no) for å få oppgitt eventuelle utestående felleskostnader/andre heftelser iht. boligselskapets legalpant. Selger er ansvarlig for felleskostnadene i overtakelsesmåneden, med mindre overtakelsen skjer den 1. i måneden. Vi forutsetter at kjøper og selger gjør opp seg imellom for oppgjørsmåneden.

**Ligningsposter pr. 31.12.2025 (med forbehold om endringer):**

Ligningsverdi fås på ligningskontoret

Innberetningspliktige inntekter:	597,-
Fradragsberettigede kostnader:	6 189,-
Annen formue:	25 713,-
Gjeld:	117 253,-

**Fellesgjeld, kapitalkostnader og eventuell avdragsfrihet:**

<b>Bank:</b>	<b>OBOS-banken AS</b>
Lånenummer:	98207937444
Restsaldo:	106 524,27
Kapitalkostnader:	856,85
IN-avtale:	Nei

Sum andel fellesgjeld (kun lån) kr 106 524,27,-, pr. dags dato.

**For boliger som har fellesgjeld knyttet til boligselskapets lån gjelder følgende forutsetninger:**

**Kapitalkostnader:**

All låneinformasjon over er beregnet ut fra dagens kjente lånebetingelser. De månedlige kapitalkostnadene (renter og avdrag) viser hvor mye det koster å betjene lån for eieren av denne leiligheten. Eventuelt avvik mellom kapitalkostnader og lånekostnader under punktet "Økonomiske opplysninger om leiligheten", kan skyldes renteendringer, periodisering eller andre årsaker.

Enkelte lån kan ha avvikende antall terminer for nedbetaling enn 12 terminer i året. Henviser derfor til avsnittet for selskapets totale lån for å se antall terminer pr år pr lån.

I tilfelle avvik fra 12 terminer må kapitalkostnader oppgitt deles på korrekt antall måneder.

Hvis antall terminer på lånet er 2 så kan "Kapitalkostnader" på lånet deles på 6.

Hvis antall terminer på lånet er 4 så kan "Kapitalkostnader" på lånet deles på 3.

**Avdragsfrihet og estimert endring i felleskostnader:**

Ved avdragsfrihet vil det fremkomme informasjon om dette under "selskapets totale lån og vilkår". Vær oppmerksom på at selskapet vanligvis begynner å kreve inn et høyere beløp 1 til 6 måneder før den avdragsfrie perioden avsluttes, slik at man har midler til å betale avdraget ved forfall. Estimert endring i felleskostnader pr. md. etter avdragsfri periode forutsetter at avdrag og rentebetingelser pr. dato beholdes uendret. Se egen note i regnskapet for ytterligere informasjon og forutsetninger.

**Kontaktinformasjon:**

Ved ytterligere spørsmål angående fellesgjeld, bes megler vennligst ta kontakt med rådgiver Kine Skjetne Arnestad pr. e-post: [kine.arnestad@obos.no](mailto:kine.arnestad@obos.no) eller telefon: 22 86 83 39.

**Annen informasjon:**

Opplysninger gitt i dette brev er basert på de opplysninger forretningsfører har på tidspunktet for avgivelsen. Selger og megler må kontrollere de tall som framgår av dette brev mot den informasjon han selv sitter inne med, særlig tidligere ligningsoppgaver. Dersom det oppdages avvik mellom oppgitte beløp i dette brevet og det som fremgår av andre dokumenter selger har, så må dette meldes skriftlig inn til forretningsfører i god tid før salget. Det må henvises til hvilke dokumenter det er avvik mellom. Forretningsfører aksepterer intet erstatningsansvar for feil i de gitte opplysninger med mindre det er utvist grov uaktsomhet.

**Melding fra megler ved salg:**

**NB!** Dette er et frittstående borettslag og forkjøpsrett for OBOS medlemmer gjelder ikke. Søknad om styregodkjenning av ny andelseier sendes til styret v/Wenche-Nora Bernstrøm, e-post:[romsasia@styerommet.no](mailto:romsasia@styerommet.no)

Kjøper har ikke rett til å ta boligen i bruk før søknaden er godkjent, ref. Lov om brl § 4-5.

Overtakelse bes lagt til etter at styregodkjenning foreligger.

Melding om salg sendes til OBOS Eiendomsforvaltning AS pr. e-post: [eierskifte@obos.no](mailto:eierskifte@obos.no). Meldingen må inneholde kjøpers navn, fødsels- og personnummer og overtakelsesdato. Vi ber også om å få oppgitt kjøpers e-postadresse og mobilnummer samt selgers nye adresse. Er det flere kjøpere må vi få tilsvarende informasjon pr. kjøper.

Alle meglerkontorer som har aktivert tjenesten Ambita Samhandling Forretningsfører, er pålagt å bruke den digitale løsningen fremfor å sende eierskiftemelding på e-post. Dette innebærer at alle henvendelser og forespørsler som gjelder salgsmeldinger eller forhåndsutlysninger, må sendes via den digitale løsningen.

Vi gjør oppmerksom på at all informasjon som sendes per e-post bør krypteres og sendes på en sikker måte.

**Elektronisk kommunikasjon:**

Styret/OBOS Eiendomsforvaltning vil kommunisere med eierne elektronisk (pt via Vibbo, e-post, SMS) med mindre eieren har reservert seg mot dette. Reservasjon skjer på Vibbo, der det under «min profil» vil være en knapp for reservasjon. Har du flere eieforhold og ønsker du å reservere deg, må du gjøre dette pr eieforhold.

Alternativt kan boligeier sende krav om reservasjon til [reservasjon.oef@obos.no](mailto:reservasjon.oef@obos.no)

**Priser og gebyrer p.t.:**

Eierskiftegebyr er kr 6.725,- inkl. mva. Faktura ettersendes når eierskiftet er registrert. Vennligst vent med betaling til denne er mottatt, da KID nummer må oppgis ved betaling. Vi gjør oppmerksom på at det kan påløpe ytterligere kostnader i forbindelse med eventuell overføring av garasje, parkering eller lignende forhold.

Vi ser fram til et hyggelig samarbeid.

Vennlig hilsen OBOS Eiendomsforvaltning AS

# Eierskiftetjenester 2026



Tjenester	Pris inkludert mva.
<b>Megleropplysninger i Ambita Infoland:</b>	
Meglerpakke 1 med energimerke	4 950 kr
Meglerpakke 1	4 375 kr
Meglerpakke 2	3 125 kr
Hastegebyr (tillegg til ordinært gebyr)	1 250 kr
<b>Enkeltprodukter i Ambita Infoland:</b>	
Pantattest Boligaksjeselskap	410 kr
Årsmelding/protokoll/vedtekter/husordensregler	550 kr
<b>Eierskifter:</b>	
Borettslag / Sameier	6 725 kr
Boligaksjeselskap m/transportgebyr	10 500 kr
Påfør/fjern medeier og overføring til slektning i BRL/sameier/boligAS	5 044 kr
Forkjøpsrettsgebyr der OBOS avklarer	8 406 kr
Forkjøpsrettsgebyr der styret avklarer	6 725 kr
<b>Administrasjon:</b>	
Parkeringsplass, uten dokumenter	850 kr
Parkeringsplass, inkl. dokumentbehandling	1 700kr
<b>Notering:</b>	
Noteringsgebyr Boligaksjeselskap	4 150 kr
<b>Andre tjenester:</b>	
Mortifikasjon (i tillegg til 0,8 R til byfogden) (Rettsgebyret er kr 1 345, og 0,8 R = kr 1 076)	6 250 kr + 1 076 kr

# Nabolagsprofil

Odvar Solbergs vei 75A - Nabolaget Romsås - vurdert av 152 lokalkjente

## Nabolaget spesielt anbefalt for

- Familier med barn
- Husdyreiere
- Etablerere



## Offentlig transport

Romsås senter Linje 4B, 63, 63N	2 min 0.1 km
Romsås Linje 4, 5	5 min 0.4 km
Grorud stasjon Linje L1	7 min 3.2 km
Oslo S Totalt 24 ulike linjer	18 min 11.7 km
Oslo Gardermoen	32 min

## Skoler

Tiurleiken skole (4-7 kl.) 235 elever, 12 klasser	5 min 0.4 km
Svarttjern skole (1-3 kl.) 177 elever, 12 klasser	8 min 0.6 km
Grorud skole (1-7 kl.) 315 elever, 17 klasser	17 min 1.4 km
Bjøråsen skole (8-10 kl.) 185 elever, 10 klasser	12 min 0.9 km
Groruddalen skole (8-10 kl.) 295 elever, 13 klasser	5 min 2.7 km
Stovner videregående skole 700 elever, 45 klasser	10 min 4.7 km
Bjerke videregående skole 464 elever	8 min 5.8 km



## Opplevd trygghet

Veldig trygt 79/100



## Naboskapet

Godt vennskap 69/100



## Kvalitet på skolene

Bra 60/100

## Aldersfordeling

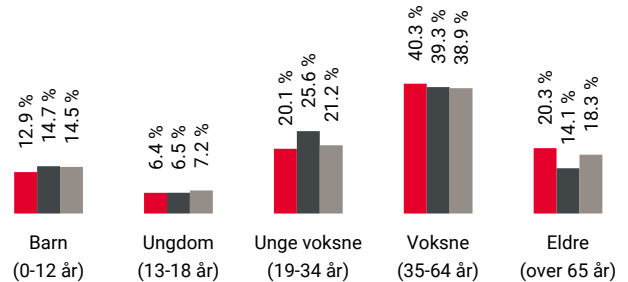

Område	Personer	Husholdninger
Romsås	2 206	1 085
Oslo og omegn	999 185	490 708
Norge	5 425 412	2 654 586

## Barnehager

Faghjem	6 min
Tiurleiken barnehage (1-5 år) 59 barn	7 min 0.5 km
Ravnkollen barnehage (1-5 år) 73 barn	12 min 0.9 km

## Dagligvare

Kiwi Romsås	5 min
Joker Svarttjern Søndagsåpent	9 min 0.7 km



Innholdet i nabolagsprofilen er hentet fra ulike datakilder, og feil eller mangler kan forekomme. Vurderinger og sitater er innhentet på web og gir uttrykk for hvordan naboene vurderer nabolaget. FINN.no AS kan ikke holdes ansvarlig for feil/mangler i profilen. Copyright © Finn.no AS 2026

## Primære transportmidler



1. Tog/t-bane



2. Egen bil



### Turmulighetene

Nærhet til skog og mark 98/100



### Kollektivtilbud

Veldig bra 89/100



### Støynivået

Lite støynivå 89/100

## Sport

Orremyr borettslag	4 min
Ballspill	0.3 km
Tiurleiken skole	6 min
Aktivitetshall, ballspill	0.4 km
Fresh Fitness Romsås	4 min
Grorud Sportssenter	17 min

## Boligmasse

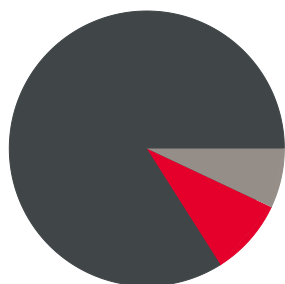

- 9% enebolig
- 84% blokk
- 7% annet

«jeg liker dette nabolaget fordi det er mange hyggelige folk her og det er et fint sted å bo»

Sitat fra en lokalkjent



## Varer/Tjenester

Grorud Senter	16 min
Apotek 1 Romsås	5 min

## Aldersfordeling barn (0-18 år)

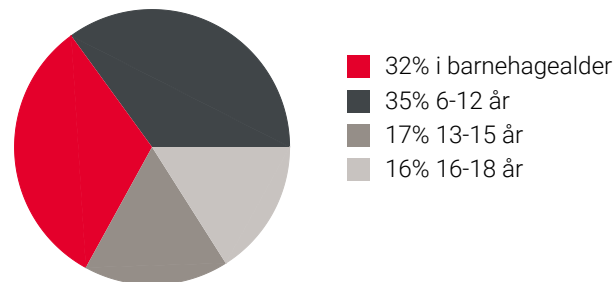

## Familiesammensetning

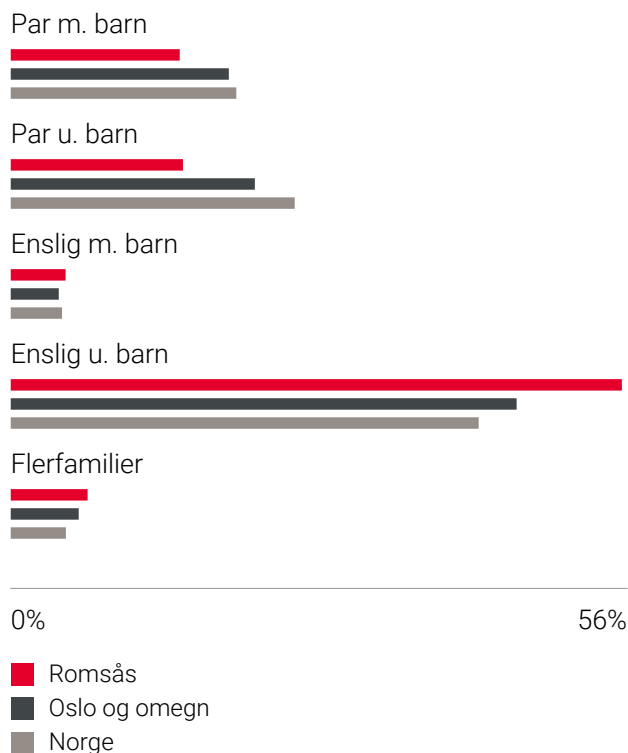

## Sivilstand

		Norge
Gift	29%	33%
Ikke gift	49%	54%
Separert	17%	9%
Enke/Enkemann	6%	4%

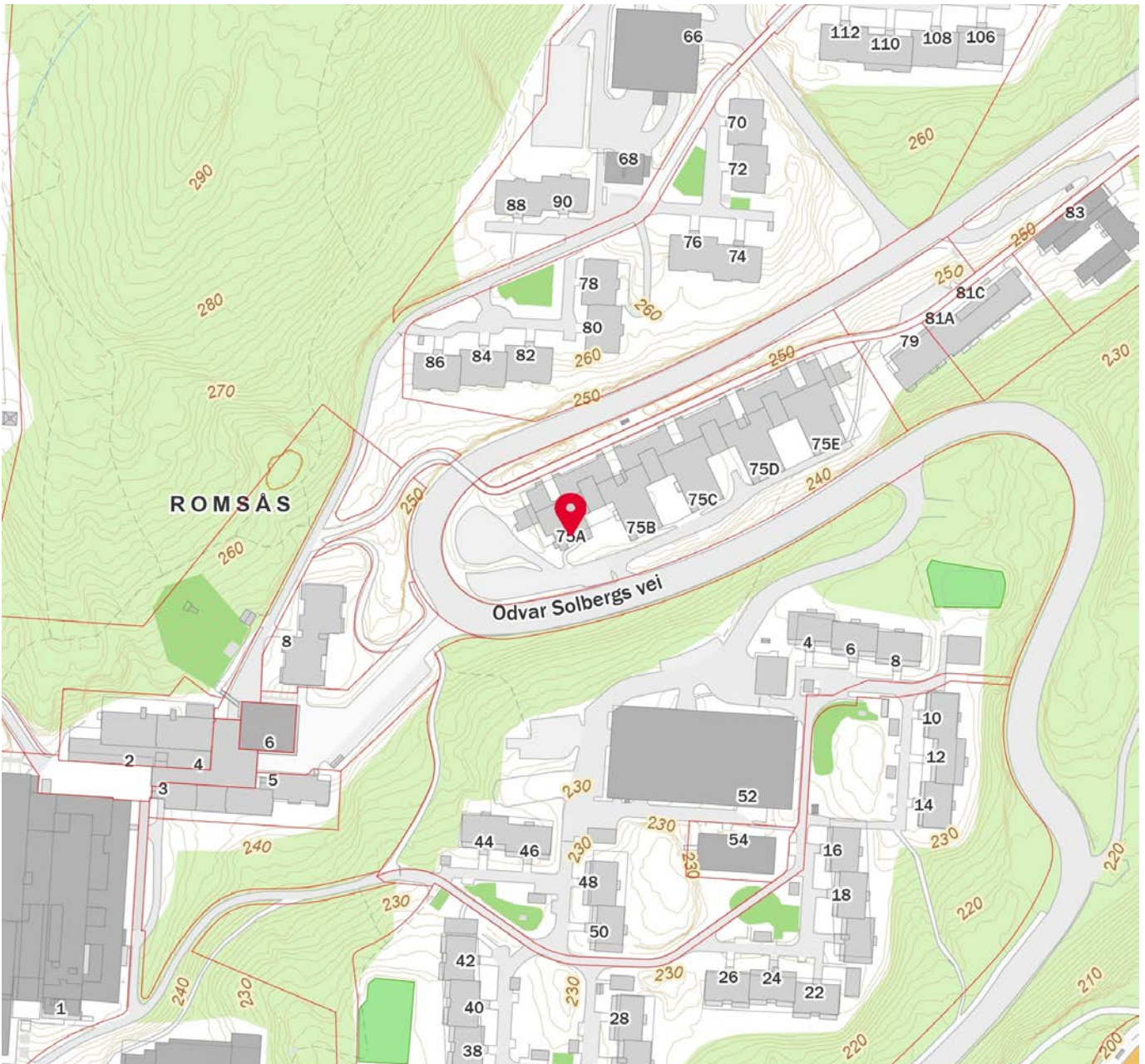
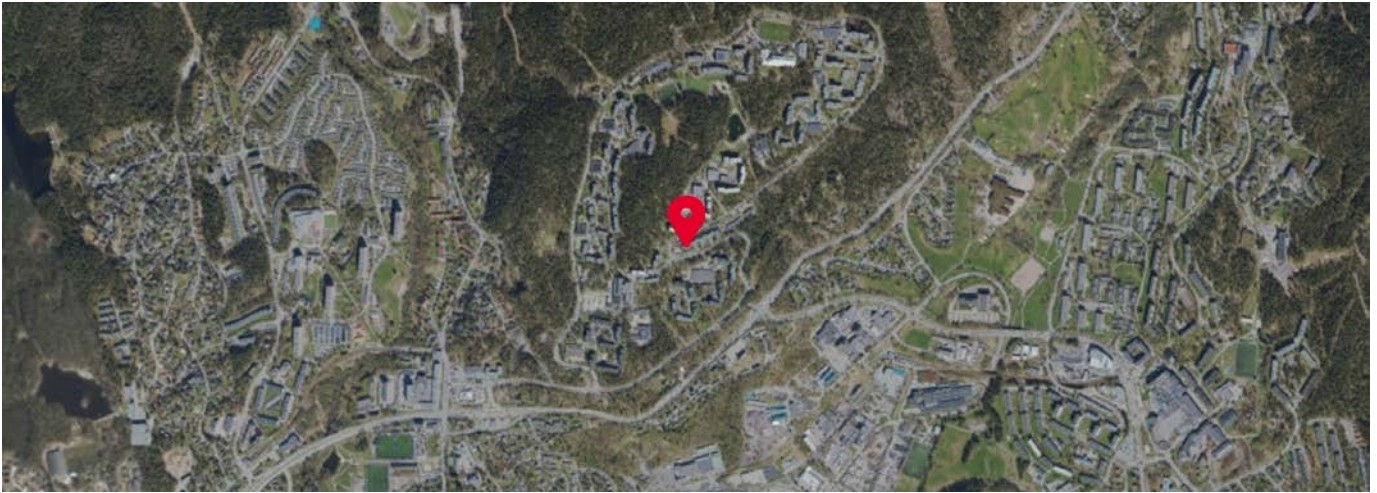

 Innholdet i nabolagsprofilen er hentet fra ulike datakilder, og feil eller mangler kan forekomme. Vurderinger og sitater er innhentet på web og gir uttrykk for hvordan naboeene vurderer nabolaget. FINN.no AS kan ikke holdes ansvarlig for feil/mangler i profilen. Copyright © Finn.no AS 2026



## OVERSIKT OVER LØSØRE OG TILBEHØR TIL EIENDOMMEN

Oversikten er utarbeidet av Norges Eiendomsmeglerforbund, Eiendom Norge og Advokatforeningens Eiendomsmeglingsgruppe, og er gjeldende fra 1. januar 2020.

### Generelt

Lov om avhending av fast eiendom (avhendingslova/avhl.) av 3. juli 1992 regulerer kjøper og selgers rettigheter og plikter ved overdragelse av fast eiendom og andeler i borettslag.

I henhold til avhl. § 3-4 skal eiendommen, når annet ikke er avtalt, overdras med innredninger og utstyr som etter lov, forskrift eller annet offentlig vedtak skal følge med. Det samme gjelder varig innredning og utstyr som enten er fastmontert eller er særskilt tilpasset bygningen, jf. avhl. § 3-5. Loven inneholder ingen detaljert oversikt over hva som omfattes av «innredning og utstyr», og over hva som skal regnes som «fastmontert eller særskilt tilpasset».

Partene kan fritt avtale hva som skal følge med eiendommen ved salg. Bransjens liste over løsøre og tilbehør som skal følge med eiendommen, er en del av avtalen mellom kjøper og selger dersom ikke annet er opplyst i salgsoppgaven, kjøper har tatt forbehold i bud eller avtale på annen måte er inngått. Der intet annet er avtalt, vil løsøre og tilbehør medfølge slik dette fremkommer av avhl. § 3-4 og § 3-5 og denne oversikt.

Produkter og installasjoner som medfølger overdras uten noen form for garantier, utover eventuell gjenværende leverandørgaranti.

Dersom det er noe i nedenstående liste som ikke finnes på eiendommen, vil det heller ikke medfølge.

- 1. HVITEVARER** medfølger der dette er spesielt angitt i salgsoppgaven.
- 2. HELDEKKENDE TEPPER** følger med uansett festemåte.
- 3. VARMEKILDER**, slik som ovner, kaminer, peiser, varmpumper og panelovner, følger med uansett festemåte. Frittstående biopeiser/varmeovner og terrassevarmere medfølger ikke. Det følger ikke med varmekilder i rom som ikke har vegg- eller fastmonterte varmekilder på visning.
- 4. TV, RADIO OG MUSIKKANLEGG.** TV-antennor og fellesanlegg for TV, herunder parabolantenne, og tuner/dekoder/tv-boks medfølger der dette eies av selger. Veggmontert TV/flatskjerm med tilhørende festeordning samt musikkanlegg følger ikke med (se også punkt 12).
- 5. BADEROMSINNREDNING/UTSTYR.** Badekar, dusjkabinett, dusjvegger, alle fastmonterte speil og hyller, fastmonterte glass- og håndkleholdere, herunder håndklevarmere samt baderomsinnredning, medfølger.
- 6. GARDEROBESKAP** medfølger, selv om disse er løse. Fastmonterte garderobehyller og knagger medfølger. Innredning i garderobeskap, for eksempel løse eller fastmonterte trådkurver, hyller, stenger og lignende, medfølger.

**7. KJØKKENINNREDNING** medfølger, herunder også åpne, fastmonterte hyller og løs eller fastmontert kjøkkenøy.

**8. MARKISER, PERSIENNER** og annen type innvendig og utvendig solskjerming, gardinoppheng, lamellgardiner og liftgardiner medfølger.

**9. AVTREKKSIVIFTER** av alle slag, samt fastmonterte aircondition/ventilasjonsanlegg, medfølger.

**10. SENTRALSTØVSUGER** medfølger med komplett anlegg, herunder slange, munnstykke mm.

**11. LYSKILDER.** Kupler, lysstoffarmatur, fastmonterte "spotlights", oppheng og skinner med spotlights samt utelys og hagebelysning medfølger. Vegglamper, krokhengte lamper, lysekroner, prismelamper og lignende som er koblet til sukkerbit eller stikkontakt følger likevel ikke med.

**12. INSTALLERTE SMARTHUSLØSNINGER** med sentral som styrer lys, varme, lyd o.l., samt tilhørende trådløse enheter som brytere, sensorer, kameraer, integrerte høyttalere el. medfølger. Enkle lysstyringssystem f.eks. med en sentral som kun styrer lyspærer eller smartpærer montert i sokkel medfølger likevel ikke.

**13. UTVENDIGE SØPPELKASSER** og eventuelt holder/hus til disse medfølger.

**14. POSTKASSE** medfølger.

**15. UTENDØRS INNRETNINGER** slik som flaggstang, fastmontert tørkestativ, samt andre faste utearrangementer som f.eks. badestamp, boblekar/jacuzzi og liknende utendørs kar, lekestue, lekestativ, utepeis, fastmontert trommel til vannslange, medfølger. Guidekabel/avgrenskingskabel til robotgressklipper medfølger, men robotgressklipper og ladestasjon for denne medfølger ikke.

**16. FASTMONTERT VEGGLADER/LADESTASJON TIL EL-BIL** medfølger uavhengig av hvor laderen er montert.

**17. SOLCELLEANLEGG** med tilhørende teknisk infrastruktur medfølger.

**18. GASSBEHOLDER** til gasskomfyr og gasspeis medfølger.

**19. BRANNSTIGE, BRANNTAU,** feiestige og lignende medfølger der dette er påbudt. Løse stiger medfølger ikke.

**20. BRANNSLUKNINGSAPPARAT, BRANNSLANGE** og RØYKVARSLER medfølger der dette er påbudt. Det er eier og brukers plikt til å se til at utstyret forefinnes på enhver eiendom. Hvis annet ikke er uttrykkelig avtalt, skal dette derfor alltid følge med ved salg av eiendom.

**21. SAMTLIGE NØKLER** til eiendommen som selger er i besittelse av skal overleveres kjøper på overtakelsen, herunder nøkler til eventuelle boder, uthus, garasjeportåpner e.l. Låses boder, uthus e.l. med hengelås, skal lås og nøkler til disse medfølge.

**22. GARASJEHYLLER,** bodhyller, lagringshyller og oppheng til bildekk medfølger såfremt de er fastmontert.

Planter, busker og trær som er plantet på tomten, eller fastmonterte kasser og lignende er en del av eiendommen og medfølger i handelen.

# Trygghet for deg som boligkjøper



## Derfor bør du ha Boligkjøperforsikring:



1 av 4 finner feil etter overtakelse av ny bolig



Advokaten vet hvilke feil som gir krav mot selger



Vi tar saken, uten økonomisk risiko for deg



Advokathjelp er dyrt når du ikke har Boligkjøperforsikring

## Advokatforsikring for boligeiere inkluderer i tillegg:

- Samboeravtale og ektepakt
- Arveoppgjør, testament og fremtidsfullmakt
- Kjøp og håndverkertjenester
- Naboforhold og husleie
- ID-tyveri og nettkrenkelseser
- Tilgang til viktige digitale kontrakter
- Husstandsdekning
- Opptil 2 mill. i tvistedekning

## Hva koster det?

Andelsbolig og aksjeleilighet	8 900 kr
Selveierleilighet og rekkehus	11 900 kr
Ene-, tomannsbolig og tomt	16 900 kr

Pris gjelder for 5 år.

Advokatforsikring for boligeiere kan bare tegnes samtidig med boligkjøperforsikringen, og koster kun kr 2 800 i tillegg per år.

Egenandel kr 4 000 påløper ved takst, tvist eller 10 timer advokatbistand, avhengig av hva som kommer først

Boligkjøperforsikring tegnes hos eiendomsmegler senest ved kontraktsignering og gir rett til advokathjelp inntil 5 år etter overtakelse. Forsikringen betales som del av oppgjøret ved boligkjøpet. Advokatforsikringen fornyes årlig ved faktura fra HELP.

Har du spørsmål? Kontakt HELP på 22 99 99 99 eller [post@help.no](mailto:post@help.no). Les mer på [help.no](http://help.no).

Ved kjøp av landbrukseieendom, herunder også småbruk, og annen kombinasjonseiendom, begrenser forsikringen seg til våningshuset (kundens primærbolig). Meglerforetaket mottar kr 5 600/5 600/5 900 i kostnadsgodtgjørelse, avhengig av boligtype, samt et tillegg på kr 1 000 ved salg av Advokatforsikring for boligeiere. Vi tar forbehold om pris- og vilkårsendringer. Hvis premien ikke er innbetalt ved overtakelse, vil avtalen bli kansellert. For fullstendig informasjon om dekning og vilkår, se [help.no](http://help.no).



9 av 10

boligselgere kjøper  
boligselgerforsikring

# Boligselgerforsikring

- så du kan føle deg trygg

Undersøkelser viser at én av fem boligkjøpere reklamerer etter kjøp av brukt bolig. I mange tilfeller skyldes det feil eller mangler som først blir oppdaget etter overtakelsen. Selger du uten boligselgerforsikring risikerer du å bli holdt økonomisk ansvarlig. Det kan føre til krav om prisavslag, erstatning eller i verste fall heving av kjøpet.

Med boligselgerforsikring kan du senke skuldrene når salget er gjennomført. Kommer det krav eller klager, er det vi i Fremtind som håndterer saken for deg og som kan utbetale erstatning til kjøper.

## Hvorfor boligselgerforsikring?

- gjelder fra budaksept og inntil fem år etter overtakelse
- gjelder skjulte feil og mangler som kjøperen ikke kunne forvente
- dekker krav om prisavslag, erstatning eller heving opptil boligens salgssum, maks 14 millioner kroner
- gir deg profesjonell hjelp fra erfarne advokater og jurister i Fremtind

## Prisoversikt

Boligtype/Eierform	Beskrivelse	Pris	Minimumspris	Maksimalpris
Andels- og aksjeboliger	Alle typer andels-/aksjebolig inkl. enebolig og hytte/fritidsbolig.	2,5 ‰	4 200 kr	31 000 kr
Selveierleilighet, eierseksjon og fritidsleilighet Tomannsbolig/ flermannsbolig/ rekkehus	Alle typer seksjonsbolig <i>unntatt</i> enebolig	4,3 ‰	6 500 kr	37 000 kr
Enebolig Tomannsbolig/ flermannsbolig/ rekkehus	Alle typer boliger med eget gnr./bnr <i>inkl.</i> enebolig med snr.	5,6 ‰	12 000 kr	62 000 kr
Hytte	Alle typer hytte (frittliggende og knyttet sammen i rekke) med gnr./bnr./snr./f.nr.	6,2 ‰	9 600 kr	62 000 kr
Tomt	Alle typer tomt	5,6 ‰	10 000 kr	62 000 kr

Fremtind

[www.fremtind.no](http://www.fremtind.no)



# Et hjem er mer verdt enn et hus, og et hus er mer enn bare vegger.

Det er et sted for å skape gode minner  
preget av trivsel, omsorg og trygghet.

For oss som jobber med folks hjem hver  
eneste dag, er det naturlig å engasjere oss  
sammen med SOS-barnebyer for å gi flere  
barn et trygt og godt hjem.

For hvert hjem vi formidler, gir vi derfor  
100 kroner til SOS-barnebyers arbeid.

**aktiv.** +  **SOS  
BARNEBYER**

# Forbrukerinformasjon om budgivning



Sist oppdatert med virkning fra 1. juli 2025, i forbindelse med ikrafttredelse av endringer i eiendomsmeglingsloven.

Informasjonen er utarbeidet av Forbrukerrådet, Advokatforeningen ved Lovutvalget for eiendomsmegling, Eiendom Norge og Norges Eiendomsmeglerforbund, på grunnlag av bl.a. eiendomsmeglingsloven § 6-8.

Nedenfor gis en oversikt over de retningslinjer som anbefales ved budgivning på eiendommen. Avslutningsvis gis også en kort oversikt over de viktigste rettsreglene tilknyttet budgivning.

Før det legges inn bud på eiendommen oppfordres budgiver til å sette seg inn i all relevant informasjon om eiendommen, herunder salgsoppgave og tilstandsrapport.

## GJENNOMFØRING AV BUDGIVNING:

1. Alle bud skal inngis skriftlig til megler, som formidler disse videre til selger. Med skriftlige bud menes også elektroniske meldinger som e-post og SMS når informasjonen i disse er tilgjengelig også for ettertiden. Kravet til skriftlighet gjelder også budforhøyelser, og motbud (bud fra selger), aksept eller avslag fra selger. Før formidling av bud til selger skal megler innhente gyldig legitimasjon og signatur fra budgiver. Kravet til legitimasjon og signatur er oppfylt for budgivere som benytter e-signatur som f.eks. BankID eller MinID.

2. Et bud bør inneholde eiendommens adresse (eventuelt gnr/bnr), kjøpesum, budgivers kontaktinformasjon, finansieringsplan, akseptfrist, overtakelsesdato og eventuelle forbehold som for eksempel usikker finansiering, salg av nåværende bolig ol. Normalt vil ikke et bud med forbehold bli akseptert før forbeholdet er avklart. Konferer gjerne med megler før bud inngis.

3. Megler skal legge til rette for en forsvarlig avvikling av budrunden. I forbrukerforhold (dvs. der selger er forbruker) skal megleren ikke formidle bud med kortere akseptfrist enn kl. 12.00 første virkedag etter siste annonserte visning. Etter denne fristen bør budgivere ikke sette en kortere akseptfrist enn at megler har mulighet til, så langt det er nødvendig, å orientere selger, budgivere og øvrige interessenter om bud og forbehold. Dersom bud inngis med en frist som åpenbart er for kort til at megleren kan avvikle budrunden på en forsvarlig måte som sikrer selger og interessenter et tilstrekkelig grunnlag

for sine handlingsvalg, vil megler fraråde budgiver å stille slik frist.

4. Megler skal ikke formidle bud med forbehold om at budet eller forbehold i budet skal holdes skjult (hemmelig) for andre budgivere og interessenter.

5. Megleren vil uoppfordret gi sin vurdering av det enkelte bud overfor selger, når budet er gitt innenfor fristene i punkt 3.

6. Megleren skal, så langt det er nødvendig og mulig, holde budgiverne skriftlig orientert om mottatte bud, herunder budets størrelse, forbehold og akseptfrist. Megler skal så snart som mulig bekrefte skriftlig overfor budgivere at budene deres er mottatt. For øvrig vil megler, på forespørsel fra andre, opplyse om aktuelle bud på eiendommen, herunder relevante forbehold.

7. Kopi av budjournal skal gis til kjøper og selger uten ugrunnet opphold etter at handel er kommet i stand. Dersom det er viktig for budgiver å bevare sin anonymitet, bør budet formidles gjennom fullmektig.

8. Etter at handel har kommet i stand, eller dersom en budrunde avsluttes uten at handel er kommet i stand, kan en budgiver kreve kopi av budjournalen i anonymisert form.

## VIKTIGE AVTALERETTSLIGE FORHOLD:

1. Det eksisterer ingen angrerett ved salg/kjøp av fast eiendom.

2. Når et bud er inngitt til megler og innholdet i budet er formidlet til selger (slik at selger har fått kunnskap om budet), kan budet ikke kalles tilbake. Budet er da bindende for budgiver frem til akseptfristens utløp, med mindre budet før denne tid avslås av selger eller budgiver får melding om at eiendommen er solgt til en annen. Man bør derfor ikke gi bud på flere eiendommer samtidig dersom man ikke ønsker å kjøpe flere enn en eiendom.

3. Selger står fritt til å forkaste eller akseptere ethvert bud, og er for eksempel ikke forpliktet til å akseptere høyeste bud.

4. Når en aksept av et bud har kommet frem til budgiver innen akseptfristens utløp er det inngått en bindende avtale.

5. Husk at et eventuelt bud fra selger til kjøper (såkalte «motbud»), avtalerettslig er et bindende tilbud som medfører at det foreligger en avtale om salg av eiendommen dersom budet i rett tid aksepteres av kjøper.

For eiendommen:

**Adresse:** Odvar Solbergs vei 75A  
0973 OSLO

**Meglerforetak:** Aktiv Eiendomsmegling  
**Saksbehandler:** Kaisa Strøm

**Oppdragsnummer:**

**Telefon:** 480 61 076  
**E-post:** kaisa.strom@aktiv.no

Undertegnede gir herved følgende bud på ovennevnte eiendom:

**Kjøpesum:** Kr. \_\_\_\_\_

**Beløp med bokstaver:** Kr. \_\_\_\_\_

+ omkostningert iht. opplysninger i salgsoppgaven

**Dette budet er bindende for undertegnede frem til og med den:** \_\_\_\_\_ Kl. \_\_\_\_\_

*Dersom annet ikke er angitt gjelder budet til kl. 15.00 første virkedag etter siste annonserte visning. I forbrukerforhold vil bud med kortere akseptfrist enn til kl. 12.00 første virkedag etter siste annonserte visning ikke bli viderefordlet til selger.*

**Eventuelle forbehold:** \_\_\_\_\_

Undertegnede er kjent med at selger står fritt til å godta eller forkaste ethvert bud. Likeledes er undertegnede klar over at budet er bindende for budgiver når det er kommet til selgers kunnskap. Handelen er juridisk bindende for begge parter dersom budet aksepteres innen akseptfristen. Undertegnede er kjent med at budjournalen vil bli forelagt kjøper og selger når handel er sluttet.

Ønsket overtakelsesdato: \_\_\_\_\_

Budet baseres på opplysninger og salgsvilkår som fremkommer av salgsoppgave datert: \_\_\_\_\_

**Kjøpet vil bli finansiert slik:**

Låneinstitusjon: \_\_\_\_\_ Referanse og tlf nr.: \_\_\_\_\_

Lånt kapital: \_\_\_\_\_ Kr.: \_\_\_\_\_

Egenkapital: \_\_\_\_\_ Kr.: \_\_\_\_\_

Totalt: \_\_\_\_\_ Kr.: \_\_\_\_\_

Egenkapital består av:  Salg av nåværende bolig eller fast eiendom  Disponibelt kontantbeløp (bankinnskudd)

Jeg gir bud som:  Forbruker  Ledd i næringsvirksomhet / juridisk person (selskap)

Jeg samtykker til bruk av elektronisk kommunikasjon:  Ja  Nei

Navn: \_\_\_\_\_

Navn: \_\_\_\_\_

Fødselsnr. (11 siffer): \_\_\_\_\_

Fødselsnr. (11 siffer): \_\_\_\_\_

Adresse: \_\_\_\_\_

Adresse: \_\_\_\_\_

Postnr.: \_\_\_\_\_ Sted: \_\_\_\_\_

Postnr.: \_\_\_\_\_ Sted: \_\_\_\_\_

Tlf.: \_\_\_\_\_ E-post: \_\_\_\_\_

Tlf.: \_\_\_\_\_ E-post: \_\_\_\_\_

Dato.: \_\_\_\_\_ Sign: \_\_\_\_\_

Dato.: \_\_\_\_\_ Sign: \_\_\_\_\_

Kopi av legitimasjon

Kopi av legitimasjon

**aktiv.**  
Tar deg videre