



Tilstandsrapport

 Selveierleilighet
 Havrestien 22, 1930 AURSKOG
 AURSKOG-HØLAND kommune
 # gnr. 192, bnr. 858, snr. 16

Markedsverdi

3 600 000

Sum areal alle bygg: BRA: 95 m² BRA-i: 90 m²



Befaringsdato: 04.10.2024

Rapportdato: 05.10.2024

Oppdragsnr.: 13998-1367

Referansennummer: MM1787

Autorisert foretak: Fagersand AS

Sertifisert Takstingeniør: Henning Fagersand

Vår ref:



Rapporten kan brukes i inntil ett år etter befaringsdatoen, og kan ikke gjenbrukes ved flere boligsalg i denne perioden. For eiendomsoverdragelser fra 1.1.2024, må selger sørge for at areal i rapporten er oppdatert og følger ny bransjestandard for areal. Skjer det endringer, oppstår skader også videre på boligen, bør du som selger be om oppdatert rapport.

Norsk takst

Norsk takst er bransjeorganisasjonen for landets bygningsakkyndige og takstforetak, med om lag 1400 sertifiserte medlemmer fordelt på omtrent 1000 bedrifter. I boligomsetningen regnes takstrapportene som et helt avgjørende element i den informasjonen som gjøres tilgjengelig for kjøper. Årlig leverer medlemmene rundt 120.000 slike takster. Det gir unik oversikt over norske boliger, og bidrar til at alle oppdrag kan utføres med utgangspunkt i erfaringsbasert kvalitet.



Det stilles høye krav til utdanning, sertifisering og yrkesetikk. Norsk takst er opptatt av at boligomsetningen skal være trygg, og legger vekt på å opptre uavhengig av andre bransjeaktører. Bygningssakkyndige fakturerer sine tjenester uten hensyn til hvilken pris som oppnås, og skal heller ikke på annen måte ha noen egeninteresse knyttet til handelen.

Uavhengighet og god fagkunnskap har over tid bygget troverdighet og tillit. Både selger og kjøper skal kunne stole på bygningssakkyndiges vurderinger. For tilfeller der det likevel skulle oppstå misnøye med utført arbeid, har vi sammen med Forbrukerrådet etablert en klagenemnd.

Norsk takst har en sentral rolle i utviklingen av norske standarder, regler og profesjonsprinsipper, og representerer bransjen i alle relevante internasjonale fora. Dette sikrer at norske bygningssakkyndige tidlig kan tilpasse seg krav og bransjetrender fra utlandet, samtidig som takseringsfaget får en norsk stemme på verdensbasis. Organisasjonen bidrar i næringspolitisk sammenheng, og har vært en pådriver for å sikre at lover og regler gir trygghet for forbrukerne i boligomsetningen.

Fagersand AS

Fagersand AS har tilhold på Setskog i Aurskog Høland kommune og utfører takstopdrag på indre deler av østlandet.

Takstingeniør Henning Fagersand har ca. 30 års erfaring fra bygningsbransjen, som tømmer og byggmester. Er utdannet bygningssakkyndig gjennom Norsk Takst og er sertifisert for Tilstandsrapport for bolig, verditakster, skade- og reklamasjonstakster og naturskade.



Rapportansvarlig

Henning Fagersand

Uavhengig Takstingeniør

henning@fagersand.no

920 57 576



Sertifikater

- Bolig verdi
- Bolig tilstand
- Skade
- Skjønn
- Naturskade



Dette trenger du å vite om tilstandsrapporten



Hva er en tilstandsrapport?

En tilstandsrapport beskriver synlige skader/avvik eller tegn på skader/avvik på boligen. Rapporten fremhever vanligvis ikke positive egenskaper ved boligen.



Hva vurderer en bygningsakkyndig?

Den bygningsakkyndige vurderer boligen ut fra hva man kan forvente av en bygning av samme alder og type. Vurderingen gjøres som regel mot hvordan det var vanlig å bygge og regler som gjaldt da boligen ble oppført (søknadstidspunktet). Forhold som er vanlige for bygningens alder, slik som slitasje etter normal bruk regnes ikke som avvik.



Hva inneholder tilstandsrapporten?

Den bygningsakkyndige undersøker rom og bygningsdeler slik det kommer frem av [Forskrift til avhendingsloven](#). Tilstandsrapporten inneholder bare avvik som den bygningsakkyndige kan se eller kontrollere med enkle hjelpemidler. Det gjøres ikke nærmere undersøkelser slik som åpning av vegger eller andre bygningsdeler. I vegg mot våtrom og rom under terreng kan det borres et hull for å gjøre enkle undersøkelser slik som fuktsøk.

Når du kjøper en brukt bolig

Når du kjøper en brukt bolig, er det viktig å være oppmerksom på at dette ikke kan sammenlignes med å kjøpe en ny bolig. Måten boligen ble bygget på kan være annerledes enn i dag. Bygninger svekkes over tid, og utsettes for slitasje blant annet på grunn av bruk og vær og vind. Mange boliger fornyes helt eller delvis, noen i flere omganger, eller det oppføres tilbygg. Særlig for boliger som er pusset opp eller endret, er det viktig å merke seg at fornyelse av overflater ikke nødvendigvis betyr at bygningsdeler under er forbedret.

Vurdering mot byggeår

Den bygningsakkyndige vil vurdere boligen mot hvordan det var vanlig å bygge og regler som gjaldt da bygningen ble oppført (søknadstidspunktet). Den bygningsakkyndige ser etter avvik som har betydning for og som reduserer boligens funksjon og verdi, og som kommer frem av Forskrift til avhendingslova.

Noen rom og bygningsdeler slik som bad og vaskerom, og forhold som gjelder sikkerhet mot brann, rekkverk og trapper osv., vil den bygningsakkyndige vurdere mot dagens regelverk. Etter dagens regelverk vil disse kunne få en tilstandsgrad 2 eller 3 uten at det nødvendigvis er krav om at avviket må utbedres.

Tilstandsrapporten beskriver ikke hele boligen

BYGNINGSSAKKYNDIGE SER FOR EKSEMPEL IKKE PÅ (MED MINDRE BYGNINGSDELEN ER NEVNT I RAPPORTEN)

- vanlig slitasje og normal vedlikeholdstilstand
- bagatellmessige forhold som ikke påvirker bygningens bruk eller verdi vesentlig
- etasjeskillere
- tilleggsbygg slik som garasje, bod, anneks, naust også videre
- utvendige trapper
- støttemurer
- skjulte installasjoner
- installasjoner utenfor bygningen
- full funksjonstesting av el- og VVS-installasjoner
- geologiske forhold og bygningens plassering på grunnen
- bygningens planløsning
- bygningens innredning
- løsløre slik som hvitevarer
- utendørs svømmebasseng og pumpeanlegg
- bygningens estetikk og arkitektur
- bygningens lovlighet (bortsett fra bruksendringer, brannceller og forhold som åpenbart kan påvirke helse, miljø og sikkerhet)
- fellesarealer (med mindre boligeier har vedlikeholdsplikt for fellesarealer og dette er kjent for bygningsakkyndig, eller fellesarealet har en særlig tilknytning til boligen).

© iVerdi 2023 © Norsk takst 2023

Malen til denne rapporten, inkludert standardtekstene fra Norsk takst, er vernet etter åndsverkloven og kan kun benyttes av medlemsforetakene i Norsk takst og av takstingeniører som er sertifisert i slikt foretak, samt av kunder hos iVerdi og studenter hos NEAK. For andre aktører er eksemplarframstilling av malen og standardtekster, som utskrift og annen kopiering til bruk som grunnlag for tilsvarende rapporter, bare tillatt når det er hjemlet i lov (kopiering til privat bruk, sitat o.l.) eller avtale med Norsk Takst ([Forside](#)) eller iVerdi ([Hjem-iVerdi](#)).

Utnyttelse i strid med lov eller avtale kan medføre erstatnings- og straffansvar.

Dette trenger du å vite om tilstandsrapporten

Tilstanden vurderes med ulike tilstandsgrader

Tilstanden gir uttrykk for en gitt forventet tilstand, blant annet vurdert ut fra alder og normal bruk. Ved Tilstandsgrad 0 (TG0) og Tilstandsgrad 1 (TG1) gir den bygningssakkyndige normalt ingen begrunnelse for valg av tilstandsgrad. Grunnen er at bygningen eller bygningsdelen da bare har normal slitasje. Ved skjulte konstruksjoner kan alder alene avgjøre tilstandsgrad. Når bygningssakkyndige anbefaler tiltak, for eksempel utbedringer, må brukeren av rapporten vurdere om tiltakene er nødvendige og lønnsomme.

Når den bygningssakkyndige velger tilstandsgrad, baseres vurderingen på faste kriterier som følger av gjeldende bransjestandard for Teknisk tilstandsanalyse ved omsetning av bolig og Forskrift til avhendingslova.

! TG 0

TILSTANDSGRAD 0, TG0: INGEN AVVIK

Bygningsdelen skal være tilnærmet ny, ikke vise tegn på slitasje og det skal være lagt frem dokumentasjon på faglig god utførelse. Det er ingen merknader til delen.

! TG 1

TILSTANDSGRAD 1, TG1: MINDRE AVVIK

Bygningsdelen skal bare ha normal slitasje, og straktiltak skal ikke anses som nødvendig. Graden kan også brukes når delen er ny, men der dokumentasjon på faglig god utførelse mangler.

! TG 2

TILSTANDSGRAD 2, TG2: VESENTLIGE AVVIK OG MINDRE AVVIK SOM ETTER NS 3600 GIR TG 2

Bygningsdelen skal enten ha feil utførelse, en skade eller symptomer på skade, sterk slitasje eller nedsatt funksjon. Graden gis når bygningsdelen trenger vedlikehold eller tiltak i nær fremtid. Graden skal også brukes når delen er gammel og det er grunn til å varsle om faren for skader på grunn av alderen, eller når det er grunn til å overvåke delen spesielt på grunn av fare for større skader eller følgeskader.

Ved avvik som ikke krever umiddelbare tiltak (ingen umiddelbar kostnad) så blir TG2 markert med en lysere farge.

! TG 3

TILSTANDSGRAD 3, TG3: STORE ELLER ALVORLIGE AVVIK

Denne tilstandsgraden brukes ved kraftige tegn på forhold som man må regne med trenger utbedring straks eller innen kort tid. Det er påvist funksjonssvikt eller sammenbrudd.

- TG IU

IKKE UNDERSØKT/IKKE TILGJENGELIG FOR UNDERSØKELSE

Det kan være avvik/skader som ikke er avdekket.

Hva er et anslag på utbedringskostnad?

Hva det vil koste å utbedre rom eller bygningsdeler, er et forsiktig anslag basert på nåværende kvalitet, registrert avvik og angitte tiltak i rapporten. Anslaget er gitt på generelt grunnlag og må ikke forveksles med et pristilbud fra en håndverker. Det kan foreligge avvik og tiltak som ikke kommer frem av rapporten.

Utbedringskostnad avhenger blant annet av personlige valg av og markedspris på materialer og tjenesteyter.

I rapporten skal det settes anslag for utbedringskostnad for TG3, og slikt anslag kan også gis ved TG2.



Beskrivelse av eiendommen

LEILIGHET.

4-roms selveierleilighet i første etasje av 4-mannsbolig fra 2015.

FORENKLET SAMMENDRAG AV TILSTAND.

Leiligheten har svært liten innvendig bruksslitasje i forhold til alder.

Fliser i entre/gang bør følges med på grunnnet "bom" (hulrom under flis).

Utvendig bør heller på grunn og gjerde utbedres.

Dette er et forenklet sammendrag og det henstilles sterkt å sammenholde dette med de respektive punktene i rapporten for å få et komplett bilde av objektet.

Selveierleilighet - Byggeår: 2015

UTVENDIG

[Gå til side](#)

4-mannsbolig over to plan, oppført i trekonstruksjoner med utvendig trekledning, saltak konstruksjon tekket med betongtakstein og støpt plate på mark.

Felles carport anlegg der leiligheten disponerer en plass, samt en parkeringsplass.

Leiligheten disponerer også en isolert sportsbod i felles bod- og sykkelskur.

Gjerde med grind i trekonstruksjoner rundt hageparsell.

Delvis overbygget terrasse i trekonstruksjoner med vinduer i levegger.

En nisje på terrassen er delvis bygget inn og i bruk som bod.

Elektrisk styrt markise over terrassen.

Sementheller på grunn foran terrasse og platting ved siden av terrasse.

Trevinduer med 3-lags isolerglass.

Innvendig persienner på vinduer.

Brannklassifisert ytterdør med kikkehull og kodelås.

Terrassedør i tre med 3-lags isolerglass.

INNVENDIG

[Gå til side](#)

Gulvene er i hovedsak av parkett og fliser.

Vegger er i hovedsak av malte og tapetserte plater.

Himlinger er i hovedsak av malte plater med downlights i flere rom.

Varmekabler i entre/gang og bad/vaskerom.

Vedovn med toppmontert stålrørspipe.

Profilerte formpressede innerdører.

Skyvedørgarderobe med speil i entre.

Garderobeinnredning med lys på hovedsoverom.

Garderobeskap på soverom.

[Gå til side](#)

VÅTROM

Bad/vaskerom fra byggeår.

Fliser på vegger og malte plater med downlights i himling.

Fliser på gulv med gulvvarme.

Plastsluk med synlig membranmansjett i dusjsone.

Sanitærutstyr og innredning består av heldekkende servant med skuffeseksjon, speilskap med lys, vegghengt toalett med synlig drenering, dusjsone med foldedører av glass og opplegg for vaskemaskin.

Sensor for lekkasjestopper.

Mekanisk avtrekk via balansert ventilasjon anlegg.

[Gå til side](#)

KJØKKEN

Kjøkkeninnredning med glatte fronter, laminert benkeplate med nedfelt vaske- og skyllekum og induksjonstopp med komfyrvakt, integrert oppvaskmaskin, stekeovn og kjøøl/frys.

Lekkasjestopper i benkeskap.

Parkett på gulv og fliser på vegg over kjøkkenbenk.

Det er avtrekk via balansert anlegg.

[Gå til side](#)

TEKNISKE INSTALLASJONER

Beskrivelse av eiendommen

Synlige vannrør av plast med rør-i-rør system, fordelerskap med drenering er plassert på bad/vaskerom.
Stoppekran er plassert i bod/teknisk.

Synlige avløpsrør av plast.

Balansert ventilasjonsanlegg, der enheten er plassert i bod/teknisk rom.

Varmtvannsbereder på ca. 200 liter med direkte el-tilkobling er plassert i bod/teknisk rom.

Lekkasjestopper med sensorer i kjøkkenbenk, bod og bad/vaskerom.

El-anlegg med i hovedsak skjult ledningsnett.
El-skap med automatsikringer er plassert i gang.

Det er brannslukningsapparat og røykvarslere i boligen.
Alarmanlegg tilkoblet røykvarslere.

Markedsvurdering

Totalt Bruksareal	95 m ²
Totalt Bruksareal for hoveddel	95 m ²
Totalpris	3 600 000

Arealer

[Gå til side](#)

Befaring - og eiendomsopplysninger

[Gå til side](#)

Tomteverdi og teknisk verdi bygninger 3 900 000

Forutsetninger og vedlegg

[Gå til side](#)

Lovlighet

[Gå til side](#)

Selveierleilighet

• Det foreligger godkjente og byggemeldte tegninger, som stemmer med dagens bruk

Det er forevist tegning fra byggeår.

Det er forevist ferdigattest datert 21.12.2015.

Sammendrag av boligens tilstand

Fordeling av tilstandsgrader

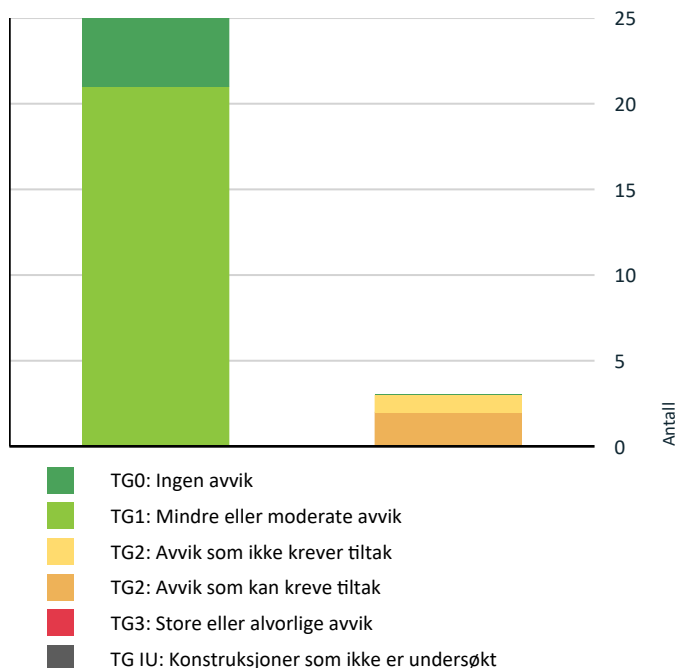

Vil du vite mer om tilstandsgrader? Se side 4.

Anslag på utbedringskostnad

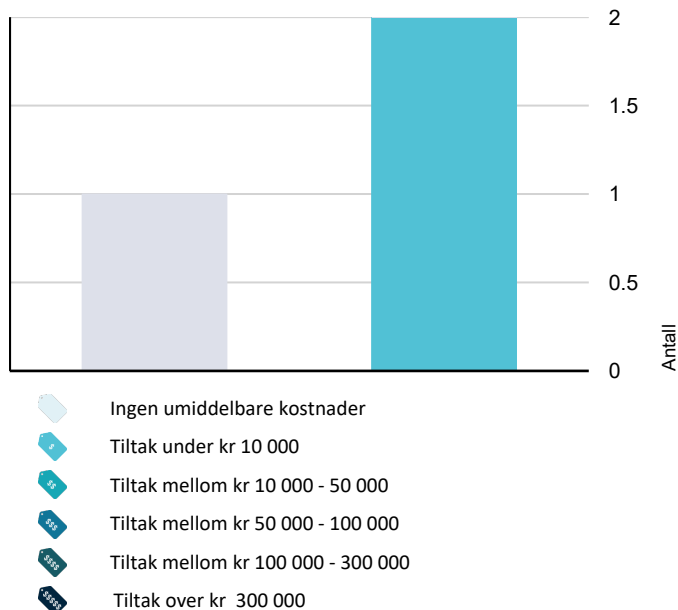

Hva er anslag på utbedringskostnad? Se side 4.

Spesielt for dette oppdraget/rapporten

Mandatet er tilstandsrapport for leilighet med teknisk verdi og markedsverdi.

Det er ikke mottatt utfylt egenerklæring, det er et krav iht. Avhendingslova og kan føre til at rapporten ikke blir godkjent. Opplysninger fra sameiet og forretningsfører er ikke mottatt. Kommunale opplysninger er ikke tilsendt, opplysninger er hentet fra kommunens kartportal og kan være mangelfull. Tekniske innretninger og hvitevarer er ikke funksjonstestet hvis det ikke er opplyst.

Fuktsøk og fuktmåling er utført med fuktindikator type MMS Protimeter.

For beregning av teknisk verdi er det brukt programmet Byggekost.no.

På befaringsdagen var det oppholdsvær. Eier var tilstede på befaringen og ga opplysninger.

Oppsummering av avvik

Vil du vite mer? Se på rommet eller bygningsdelen senere i rapporten.

Selveierleilighet

! TG 2 AVVIK SOM KAN KREVE TILTAK

! Utvendig > Platting [Gå til side](#)

! Utvendig > Gjerde [Gå til side](#)

! TG 2 AVVIK SOM IKKE KREVER UMIDDELBARE TILTAK

! Innvendig > Overflater - gulv entre/gang [Gå til side](#)

Tilstandsrapport

SELVEIERLEILIGHET

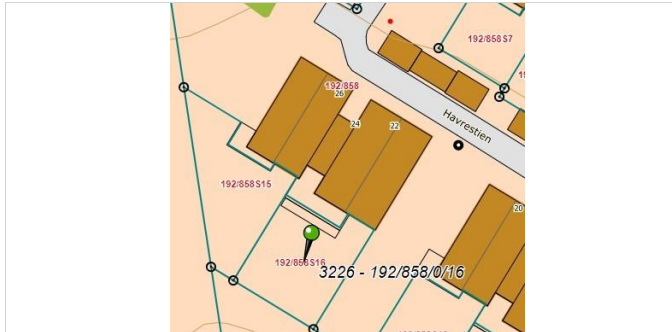

Byggeår
2015

Kommentar
Kilde: Eiendomsverdi

Anvendelse
Bolig

Standard

4-roms selveierleilighet i første etasje av 4-mannsbolig med egen inngang og inngjerdet hageparsell.
Planløsningen består av entre, tre soverom, innvendig bod/teknisk rom, bad med opplegg for vaskemaskin og åpen stue/kjøkken løsning med tilgang til delvis overbygget terrasse mot sør/vest. På terrassen er nisje bygget inn til uisolert hagebod.
Oppvarming skjer med panelovner, varmekabler i entre og bad, samt vedfyring.
Ventilasjon med balansert ventilasjonsanlegg.
Boenheten har tilgang til utvendig uisolert sportsbod, carport og en parkeringsplass i felles areal.
Leiligheten har oppgradert standard med tilvalg, som bl.a. fliser i entre, utvidet kjøkkeninnredning og downlights i himlinger.

Vedlikehold

Leiligheten har et normalt vedlikehold innvendig, rekkverk og gjerde har noe manglende vedlikehold.

Tilbygg / modernisering

2019	Utført som egeninnsats	Gjerde rund hageparsell.
2020	Utført som egeninnsats	Levegger og bod på terrasse.

UTVENDIG

TG 1 Vinduer

Trevinduer med 3-lags isolerglass.
Innvendig persienner på vinduer.
Et vindu på kjøkken er skiftet i 2023 av husleverandør, iht. eier.

TG 1 Dører

Brannklassifisert B30 ytterdør med kikkehull og kodelås.
Terrassedør i tre med 3-lags isolerglass.

TG 2 Platting

Sementheller på grunn foran terrasse og platting ved siden av terrasse.

Vurdering av avvik:

- Det er avvik:
Heller ligger ujevnt.

Konsekvens/tiltak

- Tiltak:

Underlaget til heller bør avrettes og eventuelt isoleres mot grunn.

Kostnadsestimat: Under 10 000



Hellelagt område bør utbedres.

TG 1 Balkonger, terrasser og rom under balkonger

Delvis overbygget terrasse i trekonstruksjoner med vinduer i levegger.
En nisje på terrassen er delvis bygget inn og i bruk som bod.
Elektrisk styrt markise over terrassen.
Toppbord på rekkverk har slitasje og bør behandles, vurdert til mindre avvik.



Terrasse.

Tilstandsrapport



Rekkverk trenger overflatebehandling.



Bod på terrasse.

TG 1 Utvendig bygning

4-mannsbolig over to plan, oppført i trekonstruksjoner med utvendig trekledning, saltak konstruksjon tekket med betongtakstein og støpt plate på mark.

Felles carport anlegg der leiligheten disponerer en plass, samt en parkeringsplass.

Leiligheten disponerer også en isolert sportsbod i felles bod- og sykkelskur.

Iht. tidligere salg i sameiet bekrefter styreleder muntlig at sameiet har en plan for vedlikehold av fellesdeler og vedlikehold blir utført i regi av sameiet.

Fellesareal/deler er kun vurdert hvis boligeieren har vedlikeholdsplikt for bygningsdelene, eller hvis bygningsdelene har en særlig nær tilknytning til den aktuelle boligen, iht. Forskrift til avhendingslova.



Felles bod- og sykkelskur.



Felles carport anlegg.

TG 2 Gjerde

Gjerde med grind i trekonstruksjoner rundt hageparsell.

Vurdering av avvik:

- Det er avvik:

Gjerde er ubehandlet, har skjevheter og er ustabil.

Nedre del av gjerde er i kontakt med plen og endevend på stolper er ikke tildekket, som kan medføre fuktskader.

Konsekvens/tiltak

- Tiltak:

Gjerde bør utbedres og behandles.

Kostnadsestimat: Under 10 000

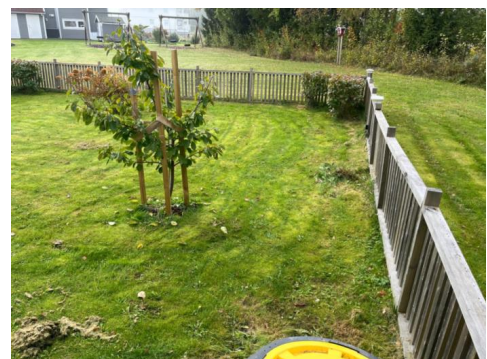

Gjerde bør utbedres.

INNVENDIG

Tilstandsrapport

TG 1 Overflater

Gulvene er i hovedsak av parkett og fliser.
Vegger er i hovedsak av malte og tapetserte plater.
Himlinger er i hovedsak av malte plater med downlights i flere rom.
Varmekabler i entre/gang og bad/vaskerom.

Det er svært liten bruksslitasje på overflater i forhold til byggeår.
Fliser i entre/gang er vurdert under eget punkt.

TG 2 Overflater - gulv entre/gang

Flislagt gulv med varmekabler i entre/gang.

Vurdering av avvik:

- Det er avvik:

Det er registrert hullyd (bom) i fliser over større områder og kan tyde på at svinn- eller deformasjonsbevegelser fra underlaget har forårsaket vedheftsbrudd.

Konsekvens/tiltak

- Tiltak:

Det er ikke behov for tiltak så lenge flisene ikke er løse, selv om det er registrert "Bom". Det kan være risiko at fliser vil løsne på sikt og bør følges med på.

Kostnadsestimat: Ingen umiddelbar kostnad



Fliser i entre/gang med "bom".

TG 1 Etasjeskille/gulv mot grunn

Støpt plate på grunn.
Ved stikkprøve-målinger ble det registrert kun mindre skjevheter på gulv.

TG 0 Radon

Bygget er utført med forskriftsmessig radonduk på grunn og radonbrønn i gulv med senere mulighet for tilkobling av avtrekksvifte.
Iht. leveransebeskrivelse fra husleverandør.

TG 1 Pipe og ildsted

Vedovn med toppmontert stålrørpipe.



Vedovn med svært liten bruksslitasje.

TG 1 Innvendige dører

Profilerte formpressede innerdører.

TG 1 Andre innvendige forhold

Skyvedørgarderobe med speil i entre.
Garderobeinnredning med lys på hovedsoverom.
Garderobeskap på soverom.

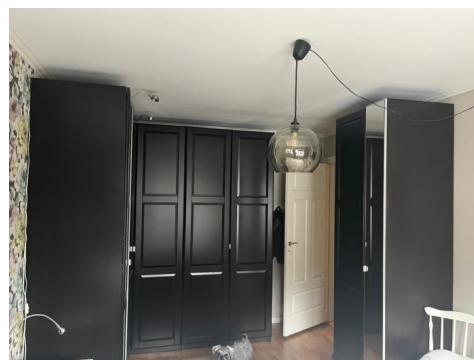

Garderobeinnredning på hovedsoverom.

VÅTROM

1. ETASJE > BAD/VASKEROM

Generell

Tilstandsrapport

Bad/vaskerom fra byggeår.

Våtrommet blir vurdert ut fra tekniske forskrifter for byggetidspunktet (TEK-10) og også opp mot dagens krav.

Det foreligger dokumentasjon på våtrommet i form av ferdigattest og leveransebeskrivelse.



Bad/vaskerom.

1. ETASJE > BAD/VASKEROM

TG 1 Overflater vegger og himling

Fliser på vegger og malte plater med downlights i himling.

1. ETASJE > BAD/VASKEROM

TG 1 Overflater Gulv

Fliser på gulv med gulvvarme.

Det er målt ca. 1:50 fall i dusjsone, fall mot sluk på øvrig gulv.

Det er målt ca. 25 mm høydeforskjell på gulv ved dørterskel til topp slukrist.

1. ETASJE > BAD/VASKEROM

TG 1 Sluk, membran og tettesjikt

Plastsluk med synlig membranmansjett i dusjsone.

Det foreligger ferdigattest og det er da vurdert at uavhengig kontroll er utført i tiltaket og våtrommet er bygget iht. gjeldene regelverk på byggetidspunktet.



Sluk i dusjsone.

1. ETASJE > BAD/VASKEROM

TG 1 Sanitærutstyr og innredning

Sanitærutstyr og innredning består av heldekkende servant med skuffeseksjon, speilskap med lys, vegghengt toalett med synlig drenering, dusjsone med foldedører av glass og opplegg for vaskemaskin.

Sensor for lekkasjestopper.

1. ETASJE > BAD/VASKEROM

TG 1 Ventilasjon

Mekanisk avtrekk via balansert ventilasjon anlegg.

1. ETASJE > BAD/VASKEROM

TG 0 Tilliggende konstruksjoner våtrom

Hulltaking er foretatt i soverom mot dusjsone.

Fuktmåling i trevirke viste under 7,8 %, som er normalt.

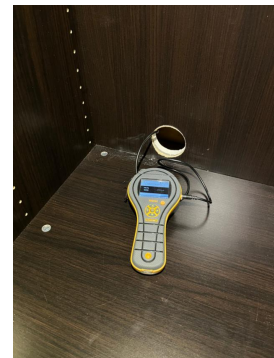

Fuktmåling uten avvik.

Ved målinger under 7,8 % vil displayet ikke vise resultat.

KJØKKEN

1. ETASJE > STUE/KJØKKEN

Tilstandsrapport

TG 1 Overflater og innredning

Kjøkkeninnredning med glatte fronter, laminert benkeplate med nedfelt vaske- og skyllekum og induksjonstopp med komfyrvakt, integrert oppvaskmaskin, stekeovn og kjøl/frys.
Lekkasjestopper i benkeskap.
Parkett på gulv og fliser på vegg over kjøkkenbenk.
Ved fuktsøk ble det registrert normale verdier på utsatte steder.



Kjøkkeninnredning.

1. ETASJE > STUE/KJØKKEN

TG 1 Avtrekk

Det er avtrekk via balansert anlegg.

TEKNISKE INSTALLASJONER

TG 1 Vannledninger

Synlige vannrør av plast med rør-i-rør system, fordelerskap med drenering er plassert på bad/vaskerom.
Stoppekran er plassert i bod/teknisk.



Fordelerskap for vann.

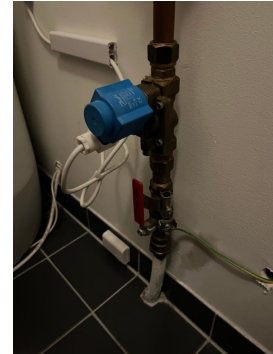

Stoppekran funksjonstestet ok.
Lekkasjestopper med magnetventil på vanninntak.

TG 1 Avløpsrør

Synlige avløpsrør av plast.
Stakeluke og avløpslufting del av fellesanlegg, iht. lev.beskrivelsen.

TG 1 Ventilasjon

Balansert ventilasjonsanlegg, der enheten er plassert i bod/teknisk rom.

TG 1 Varmtvannstank

Varmtvannsbereder på ca. 200 liter med direkte el-tilkobling er plassert i bod/teknisk rom.

TG 1 Andre installasjoner

Lekkasjestopper med sensorer i kjøkkenbenk, bod og bad/vaskerom.



Sensor lekkasjestopper på bad.

TG 0 Elektrisk anlegg

Tilstandsrapport

Dette er en forenklet kontroll begrenset til de spørsmål og undersøkelser som forskrift til avhendingslova (tryggere bolighandel) § 2-18 inneholder. Dette kan ikke sammenlignes med en kontroll utført av offentlig myndighet (Det lokale eltilsyn) eller registrert elektrovirksomhet, og en bygningssakkyndig har verken kompetanse eller lov til å foreta en slik kontroll.

Tilstandsgraden er vurdert ut fra den forenklete og begrensede kontrollen som forskriften inneholder. El-anlegget kan ha feil og mangler som en slik forenklet undersøkelse ikke vil avdekke. Vær derfor oppmerksom på denne risikoen, og søk videre veiledning eller få en fullstendig kontroll utført av registrert elektrovirksomhet.

El-anlegg med i hovedsak skjult ledningsnett.
El-skap med automatsikringer er plassert i gang.

Det er samsvarserklæring for nyinstallasjon bolig fra byggeår, datert 19.1.2016.

1. Foreligger det eltilsynsrapport de siste 5 år, og det er ikke foretatt arbeid på anlegget etter denne, utenom retting av eventuelle avvik i eltilsynsrapport (dvs en el-tilsynsrapport uten avvik)?

Nei

Spørsmål til eier

2. Når ble det elektriske anlegget installert eller sist gang totalt rehabilitert (årstall)? Med totalt rehabilitert menes fullstendig utskiftet anlegg fra inntakssikring og videre.
2015
3. Er alle elektriske arbeider/anlegg i boligen utført av en registrert elektroinstallasjonsvirksomhet?
Ja
4. Er det elektriske anlegget utført eller er det foretatt tilleggsarbeider på det elektriske anlegget etter 1.1.1999?
Ja
Eksisterer det samsvarserklæring?
Ja
5. Foreligger det kontrollrapport fra offentlig myndighet – Det Lokale Eltilsyn (DLE) eller eventuelt andre tilsvarende kontrollinstanser med avvik som ikke er utbedret eller kontrollen er over 5 år?
Nei
6. Forekommer det ofte at sikringene løses ut?
Nei
7. Har det vært brann, branntilløp eller varmgang (for eksempel termiske skader på deksler, kontaktpunkter eller lignende) i boligens elektriske anlegg?
Nei

Generelt om anlegget

8. Er det tegn til at det har vært termiske skader (tegn på varmgang) på kabler, brytere, downlights, stikkontakter og elektrisk utstyr? Sjøkk samtidig tilstanden på elektrisk tilkobling av varmtvannsbereider, jamfør eget punkt under varmtvannstank
Nei
9. Er der synlig defekter på kabler eller er disse ikke tilstrekkelig festet?
Nei

Inntak og sikringskap

10. Er det tegn på at kabelinnføringer og hull i inntak og sikringskap ikke er tette, så langt dette er mulig å sjekke uten å fjerne

kapslinger?

Nei

11. Finnes det kursfortegnelse, og er den i samsvar med antall sikringer?
Ja
12. Foreta en helhetsvurdering av det elektriske anlegget, dets alder, allmenne tilstand og fare for liv og helse. Bør det elektriske anlegget ha en utvidet el-kontroll?
Nei

Generell kommentar

På generell basis og i om undertegnede ikke er fagmann innen elektro, anbefales en gjennomgang av det elektriske opplegget med jevne mellomrom.

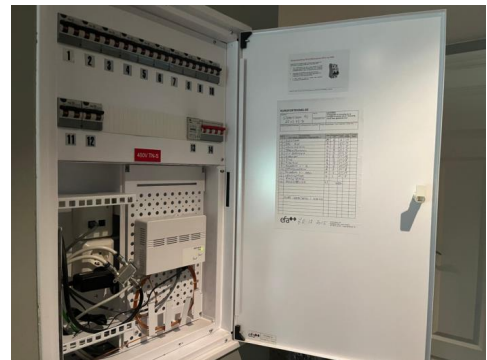

El-skap.

! TG 0 Branntekniske forhold

Dette er en forenklet kontroll begrenset til de spørsmål som fremkommer under. Tilstandsgraden er basert på retningslinjer til disse spørsmålene i bransjestandarden NS3600. Dette kan ikke sammenlignes med en fullstendig kontroll av branntekniske forhold av offentlig myndighet, eller en vurdering av boligens branntekniske forhold eller prosjektering fra en rådgiver med spesialkompetanse. En bygningssakkyndig har verken kompetanse til å gi slik veiledning eller lov til å foreta en slik kontroll.

Tilstandsgraden er vurdert ut fra den forenklete og begrensede kontrollen. Det kan være feil og mangler om branntekniske forhold som en slik forenklet undersøkelse ikke vil avdekke. Vær derfor oppmerksom på denne risikoen, og søk videre veiledning eller rådgivning.

Det er brannslukningsapparat og røykvarslere i boligen.
Alarmanlegg tilkoblet røykvarslere.

1. Er det mangler for brannslukningsutstyr i boligen iht. forskriftskrav på søknadstidspunktet, men minst Byggeforskrift 1985?
Nei
2. Er det skader på brannslukningsutstyr eller er apparatet eldre enn 10 år?
Nei
3. Er det mangler på røykvarsler i boligen iht. forskriftskrav på søknadstidspunktet, men minst Byggeforskrift 1985?
Nei
4. Er det skader på røykvarslere?
Nei

Tilstandsrapport

Konklusjon og markedsvurdering

Formål med takseringen: Salg

Hovedbyggets BRA/BRA-i

95 m²/90 m²

Selveierleilighet: Entré, 3 Soverom, Bad/vaskerom, Teknisk rom, Stue/kjøkken, Bod

Detaljert oppstilling over areal finnes i rapporten.

Markedsverdi

Kr 3 600 000

Vurdering av hva verdien er i det åpne eiendomsmarkedet på vurderingstidspunkt. I tilfelle det er andel fellesgjeld/fellesformue, boret, bruksrett eller festet tomt, er det gjort fradrag/tillegg for dette.

Les mer om markedsverdi på siste side i rapporten.

Teknisk verdi bygninger, med tomteverdi

Kr 3 900 000

Kostnaden ved å oppføre et tilsvarende bygg i henhold til dagens lovverk, med fradrag for utidsmessighet, elde, vedlikeholds mangler, gjenstående arbeider, tilstandssvekkelser og forskriftsmangler.

Les mer om teknisk verdi på siste side i rapporten.

Markedsverdi

3 600 000

Konklusjon markedsverdi

3 600 000

Markedsvurdering

Markedsverdien er satt etter følgende vurderinger:

Slik eiendommen fremstår på befaringstidspunktet, med beliggenhet, standard, størrelse og tilstand tatt i betraktning.

Sammenlignet omsetninger for tilsvarende eiendommer i området, som vist nedenfor.

Markedsverdien er satt ut fra disse vurderingene og etter takstmannens skjønn.

Sammenlignbare salg

EIENDOM	SALGSDATO	PRISANT	PRIS	FELLESGJ.	TOTALPRIS	M ² PRIS
1 Rugsvingen 10 ,1930 AURSKOG 60 m ² 2020 2 sov	15-05-2024	2 990 000	2 990 000	26 928	3 016 928	50 282
2 Rugsvingen 21 ,1930 AURSKOG 61 m ² 2019 2 sov	30-01-2024	2 990 000	2 850 000	32 000	2 882 000	47 246
3 Havreveien 32 ,1930 AURSKOG 60 m ² 2014 2 sov	23-01-2024	2 850 000	2 750 000		2 750 000	45 833
4 Rugsvingen 2 ,1930 AURSKOG 86 m ² 2020 3 sov	08-04-2024	3 690 000	3 650 000	36 979	3 686 979	42 872
5 Havrestien 8 ,1930 AURSKOG 85 m ² 2016 3 sov	28-05-2024	3 490 000	3 600 000	3 682	3 603 682	42 396
6 Rugsvingen 20 ,1930 AURSKOG 85 m ² 2020 3 sov	23-01-2024	3 550 000	3 480 000	44 000	3 524 000	41 459

Om sammenlignbare salg

Utvalget er i utgangspunktet basert på likhetskriterier i forhold til den takserte boligen, men merk at det likevel kan være betydelige forskjeller i eksempel byggeår, arealer, soverom, beliggenhet, solforhold, utsyn mm. I tillegg vil det også kunne være store forskjeller i teknisk standard på de sammenlignbare boligene. Utvalget vil også kunne inneholde omsetningspriser som går vesentlig tilbake i tid. De ovennevnte forskjeller vil derfor være vurdert av takstmann og korrigert for i fastsettelsen basert på en skjønnsmessig vurdering av markedsverdi.

Beregninger

Teknisk verdi bygninger

Selveierleilighet

Normale byggekostnader (utregnet som for nybygg)	Kr.	3 150 000
Fradrag (utidsmessighet, elde, vedlikeholdsmangler, gjenstående arbeider, svekkelser og forskriftsmangler)	Kr.	- 50 000
Sum teknisk verdi - Selveierleilighet	Kr.	3 100 000

Sum teknisk verdi bygninger

Kr. **3 100 000**

Tomteverdi

Tomteverdi er en beregnet verdi for tomten slik den fremstår på befarings tidspunktet. Tomteverdien består av normal tomtekostnad i det aktuelle området og en vurdert verdi for beliggenhet. Normal tomtekostnad fremkommer ved å beregne teknisk verdi for råtomt, infrastruktur på tomten samt opparbeiding / beplantning, arrondering av terrenget og markedstilpasning for beliggenhet.

Normal tomteverdi	Kr.	800 000
-------------------	-----	---------

Beregnet tomteverdi

Kr. **800 000**

Tomteverdi og teknisk verdi bygninger

Tomteverdi og teknisk verdi bygninger for det aktuelle takstobjektet (Avrundet)	Kr.	3 900 000
----------------------------------------------------------------------------------------	-----	------------------

Arealer, byggetegninger og brannceller

Standard gjeldende fra 01.01.2024

Arealmålinger og arealoppsett er basert på Norsk standard 3940:2023 Areal- og volum-beregninger av bygninger. Arealet gjelder for tidspunktet da boligen ble målt

Hva er måleverdig areal?

Arealet i rommet må ha minst 1,90 m fri høyde over gulvet og minst bredde på 0,60 m. Et loft med skråtak vil for eksempel bare få registrert målbart areal der høyden er minst 1,90 m og bredden minst 0,60 m. Rommet må ha dør eller luke, og gangbart gulv.

Hva er bruksareal?

BRA = BRA-i + BRA-e + BRA-b

Bruksarealet for bygningen er bruttoarealet minus arealet som opptas av yttervegger.



Carport og/eller garasjeplass i felles garasjeanlegg er ikke måleverdig areal

Internt bruksareal (BRA-i)	Arealet innenfor boenheten(e)
Ekstern bruksareal (BRA-e)	Arealet av alle rom utenfor boenheten(e) og som tilhører denne, slik som for eksempel bod
Innglasset balkong mv (BRA-b)	Arealet av innglasset balkong, veranda eller altan når denne er tilknyttet boenheten(e)
Terrasse- og balkongareal (TBA)	Arealet av terrasser, åpne balkonger og åpen altan tilknyttet boenheten(e)

Gulvareal (GUA)

Er sum av BRA (bruksareal) og ALH (areal med lav takhøyde).

Areal med lav takhøyde (ALH) er ikke måleverdig areal, som skyldes skråtak og lav himlingshøyde.

GUA kan opplyses i markedsføring der det er aktuelt for den konkrete boligen og kun sammen med BRA-i, for eksempel der gulvflaten har en verdi og har funksjon ved møblering og bruk av rommene. Ikke innredet areal som kaldloft, måles og oppgis normalt ikke.

Arealet kan ikke alltid fastsettes nøyaktig

Areal kan være komplisert eller umulig å måle opp nøyaktig fordi det er vanskelig å fastslå tykkelsen på innervegger, skjevheter i og utforming av bygningskonstruksjoner som karnapp, buer og vinkler som ikke er rette, åpne rom over flere etasjer og så videre.

Eiendommens markedsverdi kan ikke baseres på en matematisk beregning basert på antall kvadratmeter opplyst i rapporten. Opplysninger om areal kan altså ikke alene benyttes for å beregne eiendommens verdi.

Den bygningsfaglige kan avdekke eventuelle bruksendringer og avvik i branncelleindeling

Den bygningsfaglige ser på byggetegninger hvis de er tilgjengelige og dette er en del av oppdraget, og vurderer bruken av boligen opp mot tegningene. Hvis den bygningsfaglige avdekker at en bolig ikke ser ut til å være delt opp i brannceller etter kravene i byggt teknisk forskrift på befaringstidspunktet, skal det opplyses om dette.

Reglene om bruksendring og brannceller kan være kompliserte. Søk videre faglige råd om rapporten ikke gir deg svar. Den bygningsfaglige kan ikke vurdere og svare på alle spørsmål, og kan heller ikke vite om kommunen kan gi unntak for kravene som gjelder. [Vil du vite mer?](#)

Om brannceller

En branncelle er hele eller avgrensede deler av en bygning hvor en brann fritt kan utvikle seg uten at den kan spre seg til andre bygninger eller andre deler av bygningen i løpet av en fastsatt tid.

Om bruksendring

Bruksendring er å endre bruken av et rom fra en tillatt bruk til en annen. Dette kan kreve søknad og tillatelse, for eksempel hvis du endrer et rom fra bod til soverom eller arbeidsrom, eller hvis du endrer en bolig til to separate boliger.

Rom for varig opphold har krav til takhøyde, romstørrelse, rømningsvei og lysforhold som må være oppfylt. Du kan søke kommunen om unntak for kravene, men kan ikke regne med å få unntak for krav som går på helse og sikkerhet, for eksempel krav til rømningsvei.

Bruksendring som krever godkjenning, og som ikke er søkt bruksendret, er ulovlig. Kommunen kan etter plan- og bygningsloven kapittel 32 forfølge overtredelser. Kommunen kan pålegge deg å avslutte den ulovlige bruken, eventuelt å rette eller tilbakeføre rommet til godkjent bruk.

Arealer

Selveierleilighet

Ny arealstandard

Etasje	Bruksareal BRA m ²			SUM	Terrasse- og balkongareal (TBA)
	Internt bruksareal (BRA-i)	Eksternt bruksareal (BRA-e)	Innglasset balkong (BRA-b)		
1.Etasje	90			90	28
Bod fellesareal		5		5	
SUM	90	5			28
SUM BRA	95				

Romfordeling

Etasje	Internt bruksareal (BRA-i)	Eksternt bruksareal (BRA-e)	Innglasset balkong (BRA-b)
1.Etasje	Entré/gang, Soverom , Soverom 2, Soverom 3, Bad/vaskerom , Bod/teknisk rom , Stue/kjøkken		
Bod fellesareal		Bod	

Kommentar

Terrasse er definert som Åpent areal (TBA).

Bod på ca. 5 m² på terrassen er ikke definert som eget rom da det er delvis åpen vegg og er inkludert i arealet til terrasse.

Bod på ca. 5 m² i fellesareal er definert som Eksternt bruksareal (BRA-e).

Areal som innbefatter garderobeskap o.l. er inkludert i arealberegningen.

Målt takhøyder varierende fra ca. 2,23 m nedforet himling på bad; entre/gang og bod/teknisk rom, øvrig ca. 2,48 m.

Arealer er oppmålt innvendig med laser og iht. revidert NS 3940:2023 gjeldene fra 1.1.2024.

Oppmåling er kontrollert opp mot tegninger, uten vesentlige avvik.

Type rom er satt iht. faktiske bruk eller skjønn hvis det er umøblert.

Rommens bruk kan være i strid med byggeforskriftene selv om de er måleverdige.

Boenheten har tilgang til carport og en parkeringsplass, samt øvrige fellesareal, dette er ikke inkludert i arealet.

Lovlighet

Byggetegninger

Det foreligger godkjente og byggemeldte tegninger, som stemmer med dagens bruk

Kommentar: Det er forevist tegning fra byggeår.

Det er forevist ferdigattest datert 21.12.2015.

Brannceller

Er det påvist synlige tegn på avvik i branncelleinndeling ut ifra dagens byggeteknisk forskrift?

Ja Nei

Nyere håndverkstjenester

Er det ifølge eier utført håndverkstjenester på boligen siste 5 år?

Ja Nei

Krav for rom til varig opphold

Er det påvist avvik i forhold til rømningsvei, dagslysflate eller takhøyde?

Ja Nei

Kommentar:

Total fordeling mellom P-ROM og S-ROM

Tabellen under viser fordelingen av P-ROM og S-ROM etter veiledningen til NS 3940: 2012. Dette er til informasjon og til sammenligning. Tallene er omtrentlige, kan avvike fra faktiske målinger og er ikke juridisk bindende

	P-ROM(m2)	S-ROM(m2)
Selveierleilighet	85	10

Kommentar

Selveierleilighet

S-rom er innvendig bod/teknisk rom og utvendig sportsbod.
Fordeling mellom P-rom og S-rom er opplyst i en overgangsperiode iht. avhendingslova.

Befarings - og eiendomsopplysninger

Befaring

Dato	Til stede	Rolle
04.10.2024	Henning Fagersand	Takstingeniør
	Aud Holm Johansen	Kunde

Matrikkeldata

Kommune	gnr.	bnr.	fnr.	snr.	Areal	Kilde	Eieforhold
3226 AURSKOG-HØLAND	192	858		16	133 m ²	Eiendomsverdi	Eiet

Adresse

Havrestien 22, 1930 Aurskog

Hjemmelshaver

Johansen, Aud Holm

Kommentar

Det er ikke mottatt opplysninger fra forretningsfører.

Eierandel

90 / 1582

Eiendomsopplysninger

Beliggenhet

Eiendommen er beliggende på boligfeltet Nordjordet i nærhet til Aursmoen i Aurskog-Høland kommune.

Adkomstvei

Eiendommen er tilknyttet offentlig vei, via privat adkomst.

Tilknytning vann

Eiendommen er tilknyttet offentlig vann, via privat vannledning.

Tilknytning avløp

Eiendommen er tilknyttet offentlig avløp, via privat avløpsledning.

Regulering

Reguleringsplan Nordjordet B5, del 1.
Arealformål: Bebyggelse - konsentrert.
Iht. kommunens kartportal.

Ytterligere opplysninger om offentlige planer av området er ikke innhentet.
Det anbefales at kjøpere og interessenter innhenter dette hos megler eller kommune.

Om tomten

Eiet tomt på 133 m², bestående av plen med gjerde utenfor terrasse.

Siste hjemmelovergang

Kjøpesum	År	Type
0	2024	Skifteoppgjør

Kilder og vedlegg

Dokumenter

Beskrivelse	Dato	Kommentar	Status	Sider	Vedlagt
Egenerklæring	04.10.2024		Ikke gjennomgått		Nei
Oppdragsbekreftelse	30.09.2024		Gjennomgått	2	Nei
Eiendomsverdi.no	04.10.2024	Matrikkel opplysninger.	Gjennomgått	4	Nei
Kommunale opplysninger/kartportal.	04.10.2024	Sit.kart, planopplysninger	Gjennomgått	1	Nei
Ferdigattest/brukstillatelse	21.12.2015	Ferdigattest.	Gjennomgått	1	Nei
Dok. husleverandør	19.03.2015	Leveransebeskrivelse, Brukerhåndbok Bock Watne. Samsvarserklæring elektro.	Gjennomgått	24	Nei
Tegninger	17.03.2014	Tegning fra byggeår.	Gjennomgått	1	Nei

Tilstandsrapportens avgrensninger

STRUKTUR•REFERANSENIVÅ•TILSTANDSGRADER

- Rapporten er basert på innholds krav i Forskrift til avhendingslova (tryggere bolighandel). Formålet er å gi en tilstandsanalyse til bruk for den som bestiller og/eller i et salg til forbruker, og ikke for andre tredjeparter. Rapportens omfang, struktur, metode og begrepsbruk følger i hovedsak Norsk Standard NS 3600:2018 (Teknisk tilstandsanalyse ved omsetning av bolig), samt Takstbransjens retningslinjer ved tilstandsrapportering for boliger og Takstbransjens retningslinjer for arealmåling.
- Tilbakeholdt eller uriktig informasjon som har betydning for vurderingen, er ikke bygningssakkyndiges ansvar. Rapporten beskriver avvik, altså en tilstand som er dårligere enn referansenivået. Rapporten framhever normalt ikke positive sider ved boligen ut over det som fremgår av tilstandsgradene.
- Tilstanden angis i rapporten og gir uttrykk for en gitt forventet tilstand blant annet vurdert ut fra alder og normal bruk slik:

i) **Tilstandsgrad 0, TG0:** Ingen avvik eller skader. I tillegg må bygningsdelen være tilnærmet ny, mindre enn 5 år, og det foreligger dokumentasjon på faglig god utførelse.

ii) **Tilstandsgrad 1, TG1:** Mindre avvik. Normal slitasje. Strakstiltak ikke nødvendig. TG1 kan gis når bygningsdelen er tilnærmet ny og det ikke foreligger dokumentasjon på faglig god utførelse.

iii) **Tilstandsgrad 2, TG2:** Vesentlige avvik, og mindre avvik som etter NS 3600 gir TG 2, men som ikke nødvendigvis krever umiddelbare tiltak. I denne rapporten kan TG2 i Rapportsammendrag være inndelt i TG2 som krever tiltak og de som ikke krever umiddelbare tiltak. Konstruksjonen har normalt enten feil utførelse, en skade eller symptomer på skade, sterk slitasje eller nedsatt funksjon. Vedlikehold eller tiltak trengs i nær fremtid, det er grunn til å varsle fare for skader på grunn av alder eller overvåke spesielt på grunn av fare for større skade eller følgeskade. For skjulte konstruksjoner vil alder i seg selv være et symptom som kan gi TG2. For synlige konstruksjoner kan alder sammen med andre symptomer og momenter gi TG2. Avvik under TG2 kan gis sjablongmessig anslag.

iv) **Tilstandsgrad 3, TG3:** Store eller alvorlige avvik. Kraftige symptomer på forhold som man må regne med trenger utbedring straks eller innen kort tid. Påvist funksjonssvikt eller sammenbrudd. Avvik under TG3 skal gis sjablongmessig anslag.

v) **Tilstandsgrad TGiU:** Ikke undersøkt/ikke tilgjengelig for undersøkelse.

- Ved TG0 og TG1 gis det normalt ingen begrunnelse for valg av tilstandsgrad, fordi bygningen eller bygningsdelen da bare har normal slitasje. For anbefalte tiltak ved TG2 og TG3 må bruker av rapporten vurdere om tiltakene er nødvendige og lønnsomme. Hva det vil koste å utbedre rom eller bygningsdeler er et sjablongmessig anslag basert på registrert avvik og angitte tiltak i rapporten. Anslaget er gitt på generelt grunnlag og basert på erfaringstall i seks intervaller, og kan ikke forveksles med en konkret vurdering og tilbud fra en entreprenør eller håndverker. Det må eventuelt innhentes tilbud for en nærmere undersøkelse, og konkret og nøyaktig vurdering av utbedringskostnad. Kostnader til ikke oppdagede avvik/utbedringer/feil kan forekomme. Utbedringskostnad avhenger av personlige preferanser og markedspris på materialer og tjenesteyter.

PRESISERINGER

- Avvik vurderes ut fra tekniske forskrifter på godkjenningstidspunktet for bygget. Noen bygningsdeler vurderes

etter gjeldende teknisk forskrift på befaringstidspunktet. Dette gjelder blant annet:

i) Bad, vaskerom (våtrom)

ii) Forhold rundt brann, rømming, sikkerhet, for eksempel rekkverkshøyder/åpninger, ulovlige bruksendringer, brannceller mv.

- For skjulte konstruksjoner slik som vann og avløp uten dokumentasjon, er kvalitet og alder vurdert.

- Fastmonterte installasjoner, for eksempel innfelt belysning (downlights), demonteres ikke for å sjekke dampspærren bak. Dette av hensyn til bygningssakkyndiges kompetanse og risikoen for skade.

- Kontroll av fukt i konstruksjonen ved hulltaking i bad og vaskerom (våtrom), rom under terreng (kjelleretasje, underetasje og sokkeletasje) eller andre bygningsdeler skjer etter eiers aksept. Hulltaking av våtrom og rom under terreng kan unntaksvis unnlates, se Forskrift til Avhendingsloven.

- Kontroll av romfunksjoner for P-ROM utføres kun når det ikke foreligger godkjente og byggemeldte tegninger, eller når tegninger ikke stemmer med dagens bruk.

- Bygningssakkyndig gir en forenklet vurdering av branntekniske forhold og elektriske installasjoner i boligen dersom det er mer enn fem år siden sist boligen hadde el-tilsyn. Bygningssakkyndig kan anbefale å konsultere offentlige myndigheter eller kvalifisert elektrofaglig fagperson ved behov for grundigere undersøkelser.

TILLEGGSENDERSØKELSER

Etter avtale kan tilstandsanalysen utvides til også å omfatte tilleggsendersøkelser utover minimumskravet i forskriften.

BEFARINGEN

Rapporten gir en vurdering av byggverk og bygningsdeler som bygningssakkyndig har observert, og som fremkommer av Forskrift til avhendingsloven. Rapporten er likevel ingen garanti for at det ikke kan finnes skjulte feil, skader og mangler. NS 3600:2018 (Teknisk tilstandsanalyse ved omsetning av bolig) har undersøkelsesnivå fra 1 til 3, der undersøkelsesnivå 1 er det laveste og baseres på visuell observasjon. Rapporten baseres på undersøkelsesnivå 1 med få unntak (våtrom og rom under terreng). I praksis betyr dette at gjennomføringen av befaringen begrenses som følger:

- Det utføres kun visuelle observasjoner på tilgjengelige flater uten fysiske inngrep (f.eks. riving).

- Flater som er skjult av snø eller på annen måte ikke er tilgjengelig eller skjult, blir ikke kontrollert. Det foretas ikke funksjonssprøving av bygningsdeler, som isolasjon, piper, ventilasjon, el. anlegg, osv.

- Det gis ingen vurdering av boligens tilbehør, hvite- og brunevarer og annet inventar. Dette gjelder også integrert tilbehør.

- Inspisering av yttertak er basert på det som er synlig, normalt på insiden fra loftet og utvendig fra stige/bakkenivå. Befaring av tak må være sikkerhetsmessig forsvarlig for å kunne gjennomføres.

- Stikkprøvetakninger er utvalgt tilfeldig og kan innebære kontroll under overflaten med spiss redskap eller lignende.

Tilstandsrapportens avgrensninger

UTTRYKK OG DEFINISJONER

- Tilstand: Byggverkets eller bygningsdelens tekniske, funksjonelle eller estetiske status på et gitt tidspunkt.
- Symptom: Observerbart forhold som gir indikasjon på hvilken tilstand et byggverk eller en bygningsdel befinner seg i. Benyttes ved beskrivelse av avvik.
- Skadegjørere: Zoologiske eller biologiske skadegjørere, i hovedsak råte, sopp og skadedyr.
- Fuktøk: Overflatesøk med egnet søkeutstyr (fuktindikator) eller visuelle observasjoner.
- Fuktmåling: Måling av fuktinnhold i materiale eller i bakenforliggende konstruksjon ved bruk av egnet måleutstyr (blant annet hammerelektrode og pigger).
- Utvidet fuktøk (hulltaking): Boring av hull for inspeksjon og fuktmåling i risikoutsatte konstruksjoner, primært i tilstøtende vegger til bad, utforede kjellervegger og eventuelt i oppforede kjellergulv.
- Normal slitasjegrade: Forventet nedsliting av materiale i overflaten som er basert på enkle visuelle observasjoner. Kan vurderes sammen med bygningsdelens alder.
- Forventet gjenværende brukstid: Anslått tid et byggverk eller en del av et byggverk fortsatt vil være tjenlig for sitt formål (NS3600, Termer og definisjoner punkt 3.9)

AREALBEREGNING FOR BOENHETER

- Areal fastsettes etter Forskrift til avhendingsloven og Norsk Standard 3940 Areal- og volum-beregninger av bygninger fra 2023.
- Areal oppgis i hele kvadratmeter i rapporten, og gjelder for det tidspunkt oppmålingen fant sted.
- Bruksareal (BRA) er det måleverdige arealet som er innenfor omsluttete vegger målt i gulvhøyde (bruttoareal minus arealet som opptas av yttervegger). I tillegg til gulvhøyde gjelder regler om fri bredde for at arealet skal være måleverdig, med betydning for BRA av for eksempel loft med skråtak. BRA består av internt bruksareal (BRA-i), eksternt bruksareal (BRA-e) og innglasset balkong mv (BRA-b). Terrasse- og balkongareal (TBA) opplyses der tilstandsrapporten skal benyttes i boligomsetningen og der det er aktuelt. I tillegg kan gulvareal (GUA) og areal med lav takhøyde (ALH) opplyses sammen med BRA der det er aktuelt og en del av oppdraget. Rom skal ha atkomst og gangbart gulv for å kunne regnes som BRA/måleverdig areal.
- Arealet måles og oppgis dersom arealet oppfyller krav til måleverdighet, slik som at arealet må ha minst en bredde på 0,6m og minst en høyde på 1,9 m osv. Et rom kan være i strid med teknisk forskrift og mangle godkjenning hos kommunen for den aktuelle bruken, uten at dette får betydning for om arealet måles og oppgis i tilstandsrapporten. Når arealet måles tas det ikke hensyn til om arealet er lovlig oppført eller om bruken er lovlig, bruksendringer, lysforhold eller andre sikkerhetsmangler.
- Eiendommens markedsverdi kan ikke baseres på en rent matematisk beregning i forhold til antall kvadratmeter opplyst i rapporten. Opplysninger om areal kan altså ikke alene benyttes for beregning av eiendommens verdi.

• Rom som ligger utenfor boenheten, men som eier har påvist og/eller opplyst at tilhører boenheten, er oppmålt og inkludert i BRA-e. Det er ikke fremvist dokumentasjon på at rommet tilhører boenheten, med mindre dette er angitt særskilt. Rom utenfor boenheten kan omdisponeres av borettslaget/sameiet og dette kan påvirke boligens BRA. Vær oppmerksom på at NS 3940:2023 og eierseksjonsloven har ulik definisjon av fellesareal. Ved arealmåling gjelder NS 3940:2023 som definerer fellesareal slik: "Delen av bygning som brukes av to eller flere bruksenheter eller til bygningens forvaltning, drift eller vedlikehold.

• I en overgangsperiode skal rapporter som benyttes i boligomsetningen eller dersom det er en del av oppdraget også opplyse om fordelingen mellom P-ROM og S-ROM med utgangspunkt i definisjonene som fremkommer av veiledningen til Norsk Standard 3940 Areal- og volum-beregninger av bygninger fra 2012. Fordelingen mellom P-ROM og S-ROM er basert på veiledningen og bygningssakkyndiges eget skjønn. P-ROM er måleverdige rom som benyttes til kort eller langt opphold. S-ROM er måleverdige rom som benyttes til lagring, og tekniske rom. Bruken av et rom på befaringstidspunktet har betydning for om rommet defineres som P-ROM eller S-ROM. Dette betyr at rommet både kan være i strid med teknisk forskrift og mangle godkjenning i kommunen for den aktuelle bruken, uten at dette vil få betydning for valg av arealkategori.

• Se øvrig informasjon om areal i rapporten, Norsk Standard 3940 (2012 og 2023) og veiledningen til disse.

PERSONVERN

iVerdi AS, bygningssakkyndig og takstforetaket behandler personopplysninger som bygningssakkyndig trenger for å kunne utarbeide rapporten. Personvernerklæring med informasjon om bruk av personopplysninger og dine rettigheter finner du her [Personvernerklæring - iVerdi](#)

DELING AV PERSONOPPLYSNINGER FOR TRYGGERE BOLIGHANDEL OG MULIG RESERVASJON

Norsk takst og deres samarbeidspartnere benytter personopplysninger fra rapporten for analyse- og statistikkformål, samt utvikling og drift av produkter og tjenester for takstbransjen og andre aktører i bolig-omsetningen. Les mer om dette og hvordan du kan reservere deg på <https://www.norsktakst.no/norsk/om-norsk-takst/personvernerklæring/reservasjon/>

Vendu lager en boliganalyse basert på opplysninger fra rapporten. Les mer om dette og hvordan du kan reservere deg her: <https://samtykke.vendu.no/MM1787>

KLAGEORDNING FOR FORBRUKERE

Er du som forbruker misfornøyd med bygningssakkyndiges arbeid eller opptreden ved taksering av bolig eller fritidshus, se www.takstklagenemnd.no for mer informasjon