

aktiv.

Rugdeveien 6, 2440 ENGERDAL

Svært romslig og innholdsrik hytte med fin beliggenhet og carport. Stor terrasse- og tomt! Utsikt og gode solforhold!





Eiendomsmegler

Åste Christine Gjermunds

Mobil 941 78 482

E-post aste.gjermunds@aktiv.no

Aktiv Eiendomsmegling Elverum

Storgata 15, 2405 ELVERUM. TLF. 62 43 14 20

Nøkkelinformasjon

Prisant.: Kr 3 950 000,-
Total ink omk.: Kr 4 049 990,-
Selger: Stefan R. J. Emhjellen
Ingeborg Emhjellen

Salgsobjekt: Fritidseiendom
Eierform: Eiet
Byggeår: 2007
BRA-i/BRA Total 148/154 kvm
Tomtstr.: 1471 m²
Soverom: 6
Antall rom: 8
Gnr./bnr. Gnr. 14, bnr. 288
Oppdragsnr.: 1211240272

Din nye fritidsbolig?

Velkommen til fantastiske Engerdal og denne flotte fritidseiendommen i Rugdeveien 6!

En unik, svært romslig og innholdsrik hytte fra 2007, med hele 6 soverom og 2 bad - hvorav et bad med badstue. Hytta har et særdeles trivelig og pent oppholdsrom med skråhimling med åser og en fin peis med innsats. Hytta ligger fint til i feltet, og kan by på utsikt mot Skagsvorda og Tverrfjellet i sør-vest og Kvitvorda mot vest. Rett ovenfor hytta starter skiløypene, som kan følges i variert skogsterreng i nærområdet eller opp på høyfjellet. Engerdal er viden kjent for fantastisk natur og helårs' magiske friluftsopplevelser! I sentrum finner du bl.a. dagligvare, drivstoffpumper og elbil-lader.

Med 3 soverom og 1 bad i hver etasje er dette en perfekt hytte for storfamilien eller gjester!

Velkommen!



Innhold

Nøkkelinformasjon	2
Om eiendommen	4
Tilstandsrapport	45
Egenerklæring	72
Nabolagsprofil	78
Budskjema	87

Om eiendommen

Om boligen

Areal

BRA - i: 148 m²

BRA - e: 6 m²

BRA totalt: 154 m²

TBA: 97 m²

Bruksareal fordelt på etasje

1. etasje: BRA-i: 105 m² Entré, mellomgang/stue, stue, spisestue, 3 soverom, bad og innvendig bod/teknisk rom.

BRA-e: 6 m² Utvendig bod i tilknytning til overbygd inngangsparti, og utvendig bod tilknyttet overbygd terrasse mot nord.

2. etasje: BRA-i: 43 m² Gang, tre soverom, bad og badstue.

TBA fordelt på etasje

1. etasje: 87 m² Dels overbygd og romslig terrasse, samt carport (carport utgjør ca. 29 kvm).

2. etasje: 10 m² Overbygd veranda med adkomst fra soverom i andre etasje.

Tomtetype

Eiet

Tomtestørrelse

1471 m²

Tomtebeskrivelse

Eiertomt på ca. 1 471 m². Vest-/sør-vestvendt, svakt hellende og høyt beliggende tomt med flott utsikt mot nærområder og snaufjell. Tomten er opparbeidet med gruset innkjøring og ellers naturtomt med stedegen vegetasjon. Noe gressbevokst areal foran hytta.

Tomtestørrelse/-areal er hentet fra matrikelutskrift (basert på oppmåling i digitalt kart). Det gjøres oppmerksom på at denne type arealangivelse (med tilhørende kart) kan være upresis og at man dermed kan få avvik i både areal og grenser ved en eventuell fremtidig oppmåling. Mangel grunnet avvikende grenser og/eller arealsvikt

kan derfor ikke påberopes.

Beliggenhet

Eiendommen har en flott, sørvest-vendt beliggenhet i Solheim hyttegrend, ca. 776 moh. Området ligger nord for Trysil og sør for Femundsmarka, kun ca. 3 km opp fra Engerdal sentrum og med snaufjellet en kort gåtur unna. I nærheten av eiendommen finner man også en gapahuk med grillmuligheter, samt preparert akebakke. Skiløypene som starter rett ovenfor hytta, går gjennom hyttefeltet og tar deg med opp på snaufjellet eller i skogen. Løypene strekker seg bl.a. nordover-/ rundt Magnhildbrennskarven og inn mot Hovden, samt inn på fjellet og sørover forbi Blakksjøen, forbi Østerhogna og ned mot Lisætra, Litlrøåsen og Bittermarka. Her har du milevis med fantastiske skiløyper som tar deg både gjennom variert skogsterreng og opp på fjellet! Sommerstid byr det samme området på vandringsstier, samt flotte fiskevann og jaktterreng. I Engerdal kan du fiske i over 900 bekker, elver, tjern og sjøer på bare et fiskekort! Jakt forvaltes av både private- og på statsalmenning.

Fine turmål i nærheten er Hundskampen, Magnhildbrennskarven og Svarthammaren. På vestsiden av dalen ligger flere kjente turmål, med bl.a. Kvitvorda rett vestover og Skagsvola vest for Engersjøen. Kommunen byr også på to nasjonalparker og to naturreservater, der Femundsmarka Nasjonalpark er den største.

Engerdal kommune har et ettertraktet og velutbygd nett med snøscooterleder som strekker seg fra Hylleråsen i sør, til Snerta og Ulvågrenda i vest, over Kvitvorda til både Drevsjø, svenskegrensa og til Elgå. Mulighetene er mange for å oppleve fantastisk og variert natur over mange mil fra snøscooterstet. Nærmeste punkt for påkjøring til leden er nede i Engerdal sentrum.

Engerdal kommune er viden kjent for ekte villmark og fantastiske helårs' tur- og friluftsmuligheter, og kan nytes enten om du liker bær- og sopplukking, båtaktiviteter eller padling, ridning, sykling, vandring, skiturer, jakt- eller fiske.

I Engerdal sentrum finner du bl.a. dagligvare med posttjenester, bank, drivstoffpumper, elbil-ladere og restaurant med kortreist mat og utsalg av lokalmat. Trysil som ligger ca. 55,5 km unna, har Norges største skianlegg, golfbane, klatrepark, sykkelpark og et variert utvalg av butikker og servicetilbud.

For mer informasjon, se f.eks. <https://femundengerdal.no> .

Adkomst

Se vedlagte kart. Det vil bli satt opp visningsskilt ved fellesvisninger.

Bebyggelsen

Eiendommens bygningsmasse består av en fritidsbolig med tilbygd carport.

Bygningssakkyndig

Trysil Takst AS v/Halvor Opseth

Type takst

Tilstandsrapport

Byggemåte

Bygningen er oppført i stavlaft med 6" tømmer og bindingsverk isolert med mineralull. Saltak med panelt og skrå himling, oppbygget med åser/drager og sperrer med opplegg på ytter- og innervegger. Konstruksjonen er utluftet via raft. To-lags koplede vinduer med utvendige faste sprosser. Ytterdør uten glassfelt og verandadør med glassfelt. Delvis overbygde verandaer med utgang fra stue og inngangsparti. Torvtak lagt på knasteplast. Takrenner, nedløp og pipebelag i sort metall, forkantbeslag ned i takrenne. Vannbrett på vinduer av svart metall. Svillebeslag av kobber.

Beskrivelse av byggemåte er hentet fra tilstandsrapport utført av Trysil Takst AS.

Tilstandsrapporten angir også byggetekniske tilstandssvekkelser (tilstandsgrader -TG).

For denne eiendommen er det gitt tilstandsgrad TG 2 (avvik som ikke krever umiddelbare tiltak) for følgende bygningsdeler-/komponenter:

*Våtrom - Etasje - Bad - Overflater Gulv: Det er påvist at høydeforskjell fra topp slukrist til gulv/synlig topp membran ved dørterskel er mindre enn 25 mm. Det er påvist avvik i fallforhold til sluk i forhold til krav i forskrift på byggetidspunktet. Gulvet er i hovedsak flatt. Det er målt en høydeforskjell på 12 mm fra topp slukrist til topp membran ved dør.

Det er gitt tilstandsgrad TG 2 (avvik som kan kreve tiltak) for følgende bygningsdeler-/komponenter:

*Utvendig - Nedløp og beslag: Det mangler tilfredsstillende adkomst til pipe for feier. Ved kontroll av feier kan det bli avvik på manglende stigetrinn på taket.

*Utvendig - Takkonstruksjon/Loft: Ved kontroll av feier kan det bli avvik på manglende stigetrinn på taket. Ventilering er etter datidens krav, men kan vise seg å være utilstrekkelig ved høy innvendig oppvarming over lengre tid.

*Utvendig - Balkonger, terrasser og rom under balkonger: Det er ikke montert beslag mellom yttervegg og balkong/terrasse. Verandagulv er montert inntil bunnsvill, beslag/luftespalte mangler.

*Innvendig - Radon: Det er ikke foretatt radonmålinger, og bygget er heller ikke utført med radonsperre.

*Våtrom - Etasje - Bad/vaskerom - Sluk, membran og tettesjikt: Mer enn halvparten av forventet brukstid er passert på membranløsningen.

*Våtrom - Etasje - Bad/vaskerom - Ventilasjon: Det er påvist begrenset ventilering/luftgjennomstrømning. Luftespalte mangler under dør.

*Våtrom - Etasje - Bad - Sluk, membran og tettesjikt: Mer enn halvparten av forventet brukstid er passert på membranløsningen.

*Våtrom - Etasje - Bad - Ventilasjon: Det er påvist begrenset ventilering/luftgjennomstrømning. Luftespalte mangler under dør

*Tekniske installasjoner - Elektrisk anlegg: Det foreligger ikke el-tilsynsrapport de siste 5 årene så det anbefales en gjennomgang av el-anlegget av elfagmann.

Det er gitt tilstandsgrad TG 3 (store eller alvorlige avvik) for følgende bygningsdeler-/komponenter:

*Innvendig - Pipe og ildsted: Det er påvist brennbart materiale nærmere enn 300 mm fra sotluke/feieluke. Ildfast plate mangler på gulvet under sotluke/feieluke på pipe.

For ytterligere/detaljerte beskrivelser av avvik, øvrige tilstandsgrader og bygningsteknisk utførelse, også ved eventuelle andre bygninger, se vedlagte tilstandsrapport avholdt 19.08.2024 av Trysil Takst AS for teknisk beskrivelse av eiendommen.

Sammendrag selgers egenerklæring

Selger har utarbeidet en egenerklæring (vedlagt salgsoppgaven) som kjøper må gjøre seg kjent med før budgivning. Det er i egenerklæringen bemerket følgende:

11 Kjenner du til om det er/har vært utført arbeid på el-anlegget eller andre installasjoner (f.eks. oljetank, sentralfyr, ventilasjon)?

Svar: Ja, kun av faglært

Beskrivelse: Installert Varmepumpe og Dryppepanne med avløp

Arbeid utført av: Engerdal Elektro

Innhold

Fritidsboligen er på to plan med følgende innhold:

1. etasje: Entré, mellomgang/stue, stue, spisestue, 3 soverom, bad og innvendig bod/teknisk rom. Utvendig bod i tilknytning til overbygd inngangsparti.

2. etasje: Gang, 3 soverom, bad og badstue.

Standard

Fritidsbolig - Byggeår: 2007.

For øvrig beskrivelse av standard, se bildebeskrivelser.

Innbo og løsøre

Bransjens liste over løsøre og tilbehør legges til grunn for salget dersom ikke annet fremkommer av salgsoppgaven. Listen følger vedlagt salgsoppgaven. Det er full avtalefrihet om hva som skal følge med bolig og fritidsbolig ved salg. Hvis hvitevarer og/eller annet teknisk utstyr medfølger, gis det ingen garantier i forhold til tilstand, funksjonalitet og levetid på disse.

Hvitevarer

Kun hvitevarer som er spesifikt angitt i salgsoppgaven, følger med. Dette gjelder uavhengig av om hvitevaren(e) eventuelt kan anses som integrerte.

Integrert induksjonstopp med gass kokebluss, stekeovn, kjøll- og fryseskap, og oppvaskmaskin medfølger.

Parkering

God plass til parkering på gruset gårdsplass. I tillegg en romslig carport i tilnytning til inngangsparti.

Forsikringsselskap

Wintherberg

Diverse

Feiing- og tilsyn ble sist utført den 05.03.2021, uten pålegg om utbedringer. Det tas forbehold om feil/mangler ved eventuelle nye installasjoner og/eller forskriftskrav trådt i kraft etter siste tilsyn.

Da fritidsboligen var nyoppført i 2007, er det ikke foretatt el-kontroll. Dette gir likevel ingen garanti for at anlegget er uten feil/mangler eller er tilpasset dagens krav og/eller bruksmønster.

Etter aksept av bud, vil eiendommens salgssum bli meddelt de som ev. måtte etterspørre denne. Eiendommens salgssum vil bli offentlig tilgjengelig ved overføring av hjemmel.

Energi

Oppvarming

Fritidsboligen varmes opp med ved, strøm og varmepumpe.

Peis med innsats på stue, luft-luft varmepumpe i entré, varmekabler i gulv i entré og på begge bad, panelovner på flere rom.

Info strømforbruk

Da fritidsboligen har vært lite brukt i senere tid, er faktisk strømforbruk ikke opplyst.

Energikarakter

C

Energifarge

Gul

Økonomi

Tot prisant. ekskl. omk.

Kr 3 950 000

Kommunale avgifter

Kr 13 199

Kommunale avgifter år

2024

Info kommunale avgifter

Kommunale avgifter utgjør i følge kommunens' årsprognose for 2024 ca. kr 13 199,- I disse inngår renovasjon for fritidsbolig, årsabonnement på avløpsgebyr og vannmålerleie. Feie- og tilsynsgebyr faktureres direkte fra Midt-Hedmark brann- og feievesen, og er ikke med i de kommunale avgiftene da fritidsboligen er nyoppført. Ved varsel om feiing- og/eller tilsyn faktureres eier.

Følgende satser for kommunale avgifter er opplyst som årsprognose for 2024:

- * Renovasjon fritidsbolig: Kr 1 485,-
- * Avløp, årsabonnement: Kr 5 050,-
- * Avløp etter måler, fratrukket á konto: Kr 265,-
- * Vannmålerleie: Kr 500,-
- * Eiendomsskatt: Kr 5 889,-

Det gjøres oppmerksom på at fritidsboligen har vært lite brukt i 2024, og det må påregnes høyere gebyrer til avløp, da dette belastes etter forbruk.

Det er registrert vannmåler på adressen. Det gjøres oppmerksom på at avgiftene normalt justeres/reguleres årlig.

Formuesverdi

Kr 1 098 510

Formuesverdi år

2024

Andre utgifter

Årlige kostnader pr. 2024 utover kommunale avgifter:

- Serviceavgift for hovedveg og skiløyper, kr. 3.773,-
- Vannavgift, kr. 3.848,-
- Frivillig avtale med Fjellservice Engerdal AS for brøyting av egen vei inn til hytta, kr. 2.750,- pr. år. Avtalen praktiseres ved at man bestiller brøyting via app.

Utover dette, samt under punktet «Info kommunale avgifter», påløper kostnader til for eksempel strøm, fyring/brensel, forsikring, innvendig/utvendig vedlikehold og abonnement til tv og internett m.m.

Årlig velavgift

Kr 7 621

Velforening

Pliktig innbetaling av årlig service- og vannavgift, og frivillig avtale vedrørende brøyting av egen vei inn til hytta. Opplyst velavgift gjelder for service- og vannavgift.

Info vannavgift

Vannavgift er opplyst å være kr. 3.848,- pr. 2024. Avgiften faktureres sammen med serviceavgift.

Tilbud lånefinansiering

Aktiv Eiendomsmedling samarbeider med sparebankene i Eika Alliansen om formidling av finansielle tjenester. Ta gjerne kontakt med megler for formidling av et uforpliktende tilbud om finansiering. Meglerforetaket kan motta provisjon ved formidling av finansielle tjenester.

Offentlige forhold

Eiendommens betegnelse

Gårdsnummer 14, bruksnummer 288 i Engerdal kommune.

Tinglyste heftelser og rettigheter

På eiendommen er det tinglyst følgende heftelser og rettigheter som følger eiendommens matrikkel ved overskjøting til ny hjemmelshaver:

Dokumentnr: 519160, tinglyst 12.07.2010: Urådighet - Matrikkelenheten kan ikke disponeres over uten samtykke fra rettighetshaver

Rettighetshaver: Emhjellen Ingeborg

Ovennevnte heftelse slettes i forbindelse med salg av eiendommen, og dette er bekreftet fra selger.

Ferdigattest/brukstillatelse

Det ble utstedt ferdigattest for "Nye bygg og anlegg - frittiggende" i datert 06.09.2007.

Det er mottatt byggetegninger fra kommunen. Innholdet i disse er i samsvar med dagens bruk.

Ferdigattest/brukstillatelse datert

06.09.2007.

Vei, vann og avløp

Eiendommen er tilknyttet vann fra hytteområdets private vannanlegg, og offentlig avløpsanlegg.

Eiendommen har adkomst via privat vei med felles vedlikeholdsansvar i form av en årlig innbetaling av serviceavgift for vedlikehold og brøyting av veg, samt skiløyper.

Regulerings og arealplaner

Eiendommen ligger i et område regulert til fritidsbebyggelse - frittliggende (BFF63). Reguleringsplan for Solheim hyttegrend, trådt i kraft 08.02.2023.

Kommuneplanens arealdel 2012-2026, trådt i kraft 29.04.2014 med formål at reguleringsplan skal fortsatt gjelde.

Kopi av reguleringskart og reguleringsbestemmelser kan sees hos megler.

Adgang til utleie

Det er ikke kjent at det foreligger offentligrettslige regler som er til hinder for at hele eiendommen leies ut.

Legalpant

Kommunen har legalpant i eiendommen for forfalte krav på eiendomsskatt, og kommunale avgifter/gebyrer.

Kontraktsgrunnlag

Salgs- og betalingsvilkår

Eiendommen skal overleveres til kjøper i tråd med det som er avtalt. Det er viktig at kjøper setter seg grundig inn i alle salgsdokumentene, herunder salgsoppgave, tilstandsrapport og selgers egenerklæring. Kjøper anses kjent med forhold som er tydelig beskrevet i salgsdokumentene. Forhold som er beskrevet i salgsdokumentene kan ikke påberopes som mangler. Dette gjelder uavhengig av om kjøper har lest dokumentene. Alle interessenter oppfordres til å undersøke eiendommen nøye, gjerne sammen med fagkyndig, før bud inngis. Kjøper som velger å kjøpe usett, kan som hovedregel ikke gjøre gjeldende som mangel noe kjøper burde blitt kjent med ved undersøkelse av eiendommen, eller som er tydelig beskrevet i salgsdokumentene. Hvis noe trenger avklaring, anbefaler vi at kjøper rådfører seg med eiendomsmegler eller en fagkyndig før det legges inn bud.

Kjøper har krav på at eiendommen er i henhold til avtalen. Hvis det ikke er avtalt noe særskilt, kan eiendommen ha en mangel dersom den ikke er slik kjøper må kunne forvente ut ifra blant annet boligens alder, type og synlige tilstand. Det samme gjelder hvis det er holdt tilbake eller gitt uriktige opplysninger om eiendommen som ikke er

rettet i tide på en tydelig måte, og man må gå ut fra at opplysningen har virket inn på avtalen. En bolig som har blitt brukt i en viss tid, har vanligvis blitt utsatt for slitasje, og skader kan ha oppstått. Slik bruksslitasje må kjøper regne med, og det kan avdekkes enkelte forhold etter overtakelse som gjør utbedringer nødvendig. Normal slitasje og skader som trenger utbedring, er innenfor hva kjøper må forvente, og vil ikke utgjøre en mangel.

Boligen kan også ha en mangel hvis opplyst areal avviker fra faktisk størrelse. Avviket må være minst 2 prosent, og minst 1 kvadratmeter. Det er likevel ikke en mangel dersom selger godtgjør at kjøperen ikke la vekt på opplysningen, jf. avhendingsloven § 3-3 (2).

Ved beregning av et eventuelt prisavslag eller erstatning, må kjøper selv dekke tap/kostnader opp til et beløp på kr 10 000 (egenandel). Egenandel kommer først på tale når det er konstatert mangel ved eiendommen.

Hvis kjøper ikke er forbruker, selges eiendommen "som den er", og selgers ansvar er da begrenset, jf. avhl. § 3-9, første ledd 2. pkt. Avhl. § 3-3 (2) fravikes, og hvorvidt et innendørs arealavvik karakteriseres som en mangel vurderes etter avhl. § 3-8. Informasjon om kjøpers undersøkelsesplikt, herunder oppfordringen om å undersøke eiendommen nøye, gjelder også for kjøpere som ikke anses som forbrukere. Med forbrukerkjøp menes kjøp av eiendom når kjøperen er en fysisk person som ikke hovedsakelig handler som ledd i næringsvirksomhet.

Overtakelse

Overtakelse etter nærmere avtale med selger.

Dersom annet ikke avtales, sendes skjøte/hjemmelsdokument for tinglysning i etterkant av overtakelse.

Budgivning

Budgivning i forbrukerforhold

Budgivere oppfordres til å legge inn bud elektronisk. Dette gjøres på eiendommens hjemmeside på aktiv.no, ved å bruke «Gi bud»-knappen. Ved elektronisk budgivning, samtykker budgiver til elektronisk kommunikasjon. Eiendomsmegler skal legge til rette for en forsvarlig avvikling av budrunden og kan ikke videreformidle bud med en kortere akseptfrist enn kl. 12.00 første virkedag etter siste annonserte visning. Etter klokken 11:30 anbefaler vi akseptfrist på minimum 30 minutter. Bud bør legges inn i god tid før konkurrerende buds akseptfrist utløper. For øvrig henvises til forbrukerinformasjon om budgivning i salgsoppgaven. Oppdragsgiver er oppfordret til å ikke ta imot bud direkte fra budgiver, men å henvise budgiver videre til megler. Som kjøper vil du få forelagt kopi av budjournal. Alle bud vil bli gjort kjent for kjøper og selger i handelen. Øvrige budgivere kan be om å få en kopi av budjournal i anonymisert form.

Budgivning utenfor forbrukerforhold

Budgivere oppfordres til å legge inn bud elektronisk. Dette gjøres på eiendommens hjemmeside på aktiv.no, ved å bruke «Gi bud»-knappen. Ved elektronisk budgivning, samtykker budgiver til elektronisk kommunikasjon. Det anbefales at hvert bud har en akseptfrist som muliggjør en forsvarlig avvikling av budrunden. Vi anbefaler minimum 30 minutter akseptfrist. Oppdragsgiver er oppfordret til å ikke ta imot bud direkte fra budgiver, men å henvise budgiver videre til megler.

Opplysningene i salgsoppgaven er godkjent av selger. Alle interessenter oppfordres imidlertid til grundig besiktigelse av eiendommen, gjerne sammen med fagmann før bud inngis.

Omkostninger kjøpers beskrivelse

3 950 000 (Prisantydning)

Omkostninger

98 750 (Dokumentavgift)

240 (Panteattest kjøper)

500 (Tinglysningsgebyr pantedokument)

500 (Tinglysningsgebyr skjøte)

15 100 (Boligkjøperforsikring – fem års varighet (valgfritt))

2 800 (Boligkjøperforsikring Help Pluss - ett års varighet (valgfritt))

99 990 (Omkostninger totalt)

115 090 (med Boligkjøperforsikring - fem års varighet)

117 890 (med Boligkjøperforsikring inkludert ett år med Help Pluss)

4 049 990 (Totalpris. inkl. omkostninger)

4 065 090 (Totalpris. inkl. omkostninger (med Boligkjøperforsikring - fem års varighet))

4 067 890 (Totalpris. inkl. omkostninger (med Boligkjøperforsikring inkludert ett år med Help Pluss))

Hvitvaskingsreglene

Megler har plikt til å gjennomføre kundetiltak. Hvis kjøper ikke bidrar til at megler får gjennomført kundetiltak og dette fører til at transaksjonen ikke kan gjennomføres eller blir forsinket, misligholder kjøper avtalen. Etter 30 dager er misligholdet vesentlig. Dette gir selger rett til å heve og gjennomføre deknings salg for kjøpers regning.

Personopplysningsloven

Personopplysninger blir behandlet i samsvar med personopplysningsloven.

Boligkjøperforsikring

Vedlagt i salgsoppgaven følger informasjon om Boligkjøperforsikring Pluss og Boligkjøperforsikring fra HELP Forsikring AS. Boligkjøperforsikring er en

rettshjelpsforsikring som gir trygghet og profesjonell juridisk hjelp dersom det oppdages uventede feil eller mangler ved boligen de neste fem årene. Boligkjøperforsikring Pluss har samme dekning som boligkjøperforsikring, med tillegg av fullverdig advokathjelp på viktige rettsområder i privatlivet. Les mer om begge forsikringene i vedlagte materiell eller på help.no. Det gjøres oppmerksom på at boligkjøperforsikring kun kan tegnes av forbruker. Meglerforetaket mottar kr 4 200/4 600/5 000 i kostnadsgodtgjørelse, avhengig av boligtype, samt et tillegg på kr 1 000 ved salg av Boligkjøperforsikring Pluss.

Meglernes vederlag

Det er avtalt fast provisjon på kr 49.000,- ved gjennomføring av salgsoppdraget. I tillegg kommer tilretteleggingsgebyr (kr 15.900,-), oppgjørshonorar (kr 6.250,-), visningshonorar (kr 2.500,- per stykk), markedspakke (kr 21.750,-) samt innhenting av opplysninger, grunnbok, tinglyste dokumenter og tinglysing av sikringsobligasjon (kr 12.500,-). Alle beløp er inklusive mva. Meglerforetaket har ikke krav på provisjon og oppgjørshonorar dersom handel ikke kommer i stand i oppdragstiden eller hvis oppdraget sies opp.

Oppdragsansvarlig og ansvarlig megler

Åste Christine Gjermunds
Eiendomsmegler
aste.gjermunds@aktiv.no
Tlf: 941 78 482

Aktiv Eiendomsmegling Elverum AS, Storgata 15
2408 Elverum
Tlf: 624 31 420

Salgsoppgavedato

22.11.2024



Velkommen til fantastiske Engerdal og denne flotte fritidseiendommen i Rugdeveien 6!



Hytta ble oppført i 2007, og inneholder bl.a. hele 6 soverom og 2 bad!



Eiendommen har en flott, sørvest-vendt beliggenhet i Solheim hyttegrend, ca. 776 moh. Området ligger nord for Trysil og sør for Femundsmarka, kun ca. 3 km opp fra Engerdal sentrum og med snaufjellet en kort gåtur unna.



Du ønskes velkommen til en romslig og dels overbygd terrasse som er tilknyttet overbygd inngangsparti og carport.



Ved inngangsdøren er det en praktisk bod med god plass til lagring. Overbygget er kjekt med tanke på å slippe nedbør helt inn til døren.



Velkommen inn! En romslig og flislagt entré med varmekabler i gulv, i tillegg til varmepumpen som er montert over døren.



Fra entréen kommer man inn i en mellomgang-/stue, som ligger i åpen løsning med kjøkkenet og spisestuen.



Innenfor mellomgang-/stue er det god plass for f.eks. en spisestue. Rommet har vinduer på tre sider, som sørger for at man kan nyte et fint utsyn mens man inntar et måltid.



Flott utsyn i retning Storhøa fra spisestuen.



Hjertet i hytta er kjøkkenet, som er innredet med en solid og heltre innredning med malte, profilerte fronter og heltre benkeplate. Kjøkkenet har integrert induksjonstopp med gass kokebluss, stekeovn, kjøl-/fryseskap og oppvaskmaskin.



Innredningen har noen fronter med glass, samt fliser over benkerygg og downlights i himling.





Hytta har et særdeles trivelig og pent oppholdsrom med skråhimling med åser og en fin peis med innsats.



Peisovnen sørger for god varme på de kjøligere dagene, eller om man bare vil fyre for kosens skyld.





Hovedsoverommet befinner seg i første etasje i tilknytning til entréen, og ligger derfor litt for seg selv. Rommet har plass til dobbeltseng, og ligger vendt mot øst.



Hovedsoverom.



De to øvrige soverommene i første etasje ligger i tilknytning til hverandre, med adkomst fra stuen.



Stuen og døren inn til det tredje soverommet, sett fra soverom 2 i første etasje.



Det tredje soverommet i første etasje, som ligger innenfor soverom 2.



Fritidsboligen har to komplette bad - et i hver etasje. Baderommet i første etasje har flislagt gulv med varmekabler, og er innredet med dusjkabinett, servant nedfelt i romslig innredning med overskap, belyst speil og frittstående toalett.



Vegg-i-vegg med badet i første etasje er det en praktisk bod/teknisk rom med fin lagringsplass. Rommet huser ellers vv-bereder, sikringskap og fordelingskap for rør.



I andre etasje befinner det seg ytterligere tre soverom, der to av soverommene har utgang til vest-/sørvest-vendt og overbyggd veranda. Soverommene er av fin størrelse, og gir flere muligheter med tanke på møblering.



Det andre soverommet i andre etasje er innredet med garderobeskap og har plass til en romslig seng.



Det tredje soverommet i andre etasje er vendt mot øst, og har plass til f.eks. familiekøye og oppbevaringsmøbler.





I likhet med første etasje, har andre etasje også et baderom. Rommet har flislagt gulv med varmekabler, og er innredet med servant nedfelt i romslig innredning med overskap, belyst speil, dusjkabinett og frittstående toalett.



Badet i andre etasje er også tilknyttet en badstue med elektrisk badstueovn.



Flott utsikt mot Kvitvorda fra soverom og veranda i andre etasje!



Nydelig utsikt over nærområder, snaufjell og flotte omgivelser!



Med 180 graders utsikt mot noen av fjellområdene i kommunen, kan du nyte synet av bl.a. Storhøa, Tverrfjellet og Kvitvorda.



Er du på jakt etter en særdeles romslig, innholdsrik og solid hytte i en kommune som byr på fantastiske friluftsområder og ekte villmark, kan dette være hytta for deg!



Terrassen som strekker seg på flere sider av hytta er dels overbygd flere steder og har et areal på hele ca. 58 kvm.



Terrassen gir gode muligheter for å møblere i flere soner, i tillegg til flere bruksmuligheter med tanke på vær og vind.



Det er godt med lagringsplass i flere boder, og med en bod tilknyttet overbygd terrasse ved stuen kan man hente ved med tak over hodet.



Omtrent hvor enn du snur deg, ser du flotte fjellområder.



Eiendommen ligger fint og skjermet til, samtidig som den byr på fantastisk utsikt og gode solforhold. I nærheten av eiendommen finner man også en gapahuk med grillmuligheter, samt preparert akebakke. Skiløypene starter rett ovenfor.

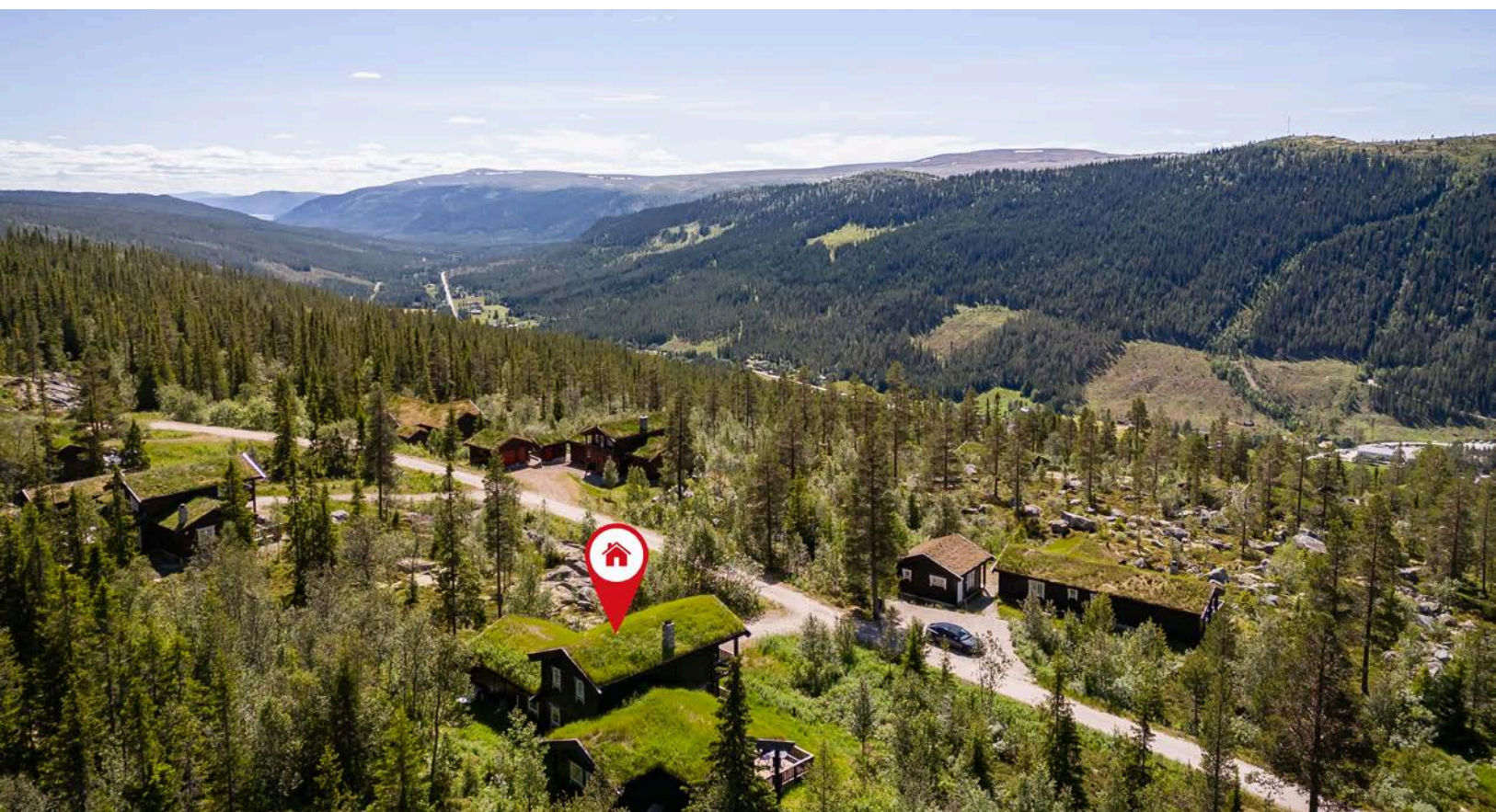

Området- og kommunen forøvrig byr også på vandringsstier, samt flotte fiskevann og jaktterreng. I Engerdal kan du fiske i over 900 bekker, elver, tjern og sjøer på bare et fiskekort! Jakt forvaltes av både private- og på statsalmenning.



Området bak hytta er ved foten av snaufjellet, og her er det muligheter for skiturer i fantastiske omgivelser vinterstid, eller flotte turmål sommerstid - enten du vil ta en topptur i nærområdet eller vandre lengre distanser.



Sølentoppene er et velkjent blikkfang som sees godt fra området i- og rundt Engerdal Østfjell.

Skiløypenettet i området er svært godt utviklet, og strekker seg til Lillerøåsen, Bittermarka og Flendalen i sør - og forbi Hovden, Risbakken og opp til Kvilten i nord.

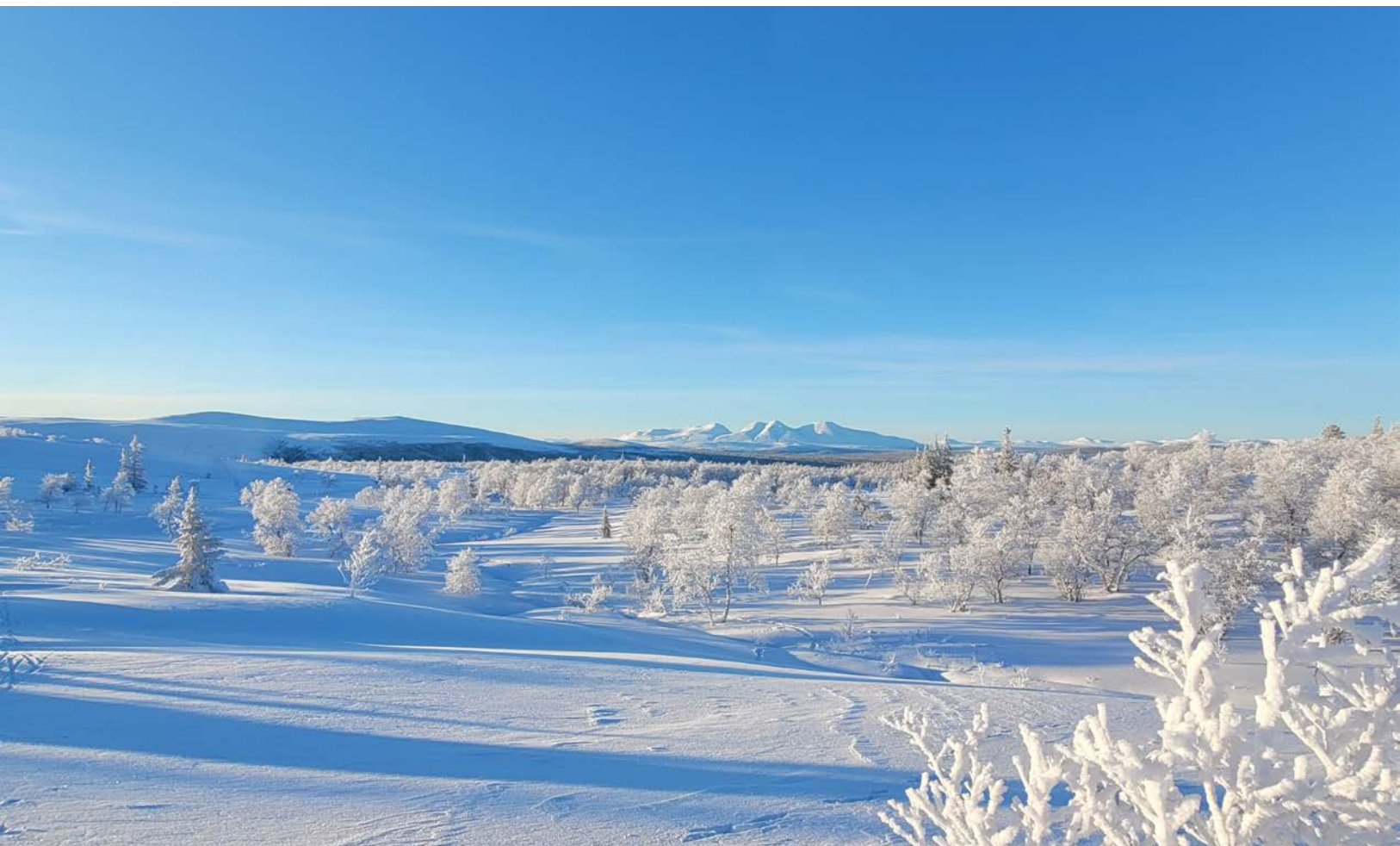



Magisk vinterlys som nesten kan ta pusten fra en!



Solnedgang i vinterlys, fanget fra skiløypa.



Fantastisk utsikt mot Sølen, sett fra området ovenfor hytteområdet en kald vinterdag.





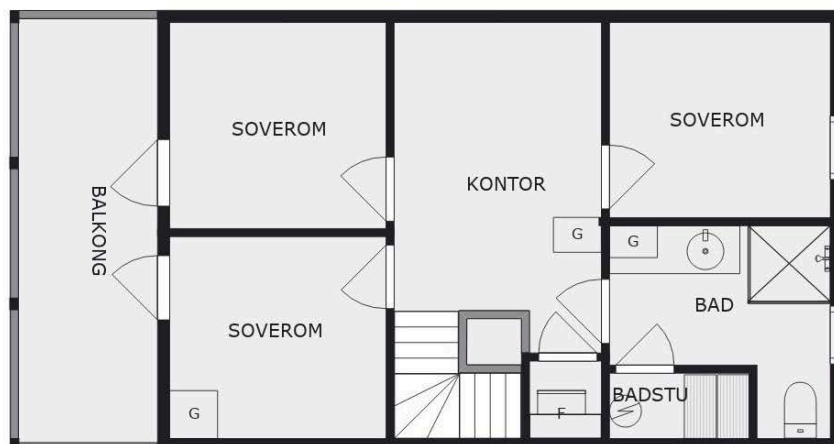

Plantegningen er ikke i målestokk og avvik kan forekomme.
 Megler/selger tar ikke ansvar for evt. feil.



Plantegningen er ikke i målestokk og avvik kan forekomme.
Megler/selger tar ikke ansvar for evt. feil.

Vedlegg

Tilstandsrapport

 Fritidsbolig
 Rugdeveien 6, 2440 ENGERDAL
 ENGERDAL kommune
 # gnr. 14, bnr. 288

Markedsverdi

4 100 000

Sum areal alle bygg: BRA: 154 m² BRA-i: 148 m²



Befaringsdato: 24.06.2024

Rapportdato: 19.08.2024

Oppdragsnr.: 11482-1474

Referansenummer: ES1037

Autorisert foretak: Trysil Takst AS

Vår ref:



Rapporten kan brukes i inntil ett år etter befaringsdatoen, og kan ikke gjenbrukes ved flere boligsalg i denne perioden. For eiendomsoverdragelser fra 1.1.2024, må selger sørge for at areal i rapporten er oppdatert og følger ny bransjestandard for areal. Skjer det endringer, oppstår skader også videre på boligen, bør du som selger be om oppdatert rapport.

Norsk takst

Norsk takst er bransjeorganisasjonen for landets bygningssakkyndige og takstforetak, med om lag 1400 sertifiserte medlemmer fordelt på omtrent 1000 bedrifter. I boligomsetningen regnes takstrapportene som et helt avgjørende element i den informasjonen som gjøres tilgjengelig for kjøper. Årlig leverer medlemmene rundt 120.000 slike takster. Det gir unik oversikt over norske boliger, og bidrar til at alle oppdrag kan utføres med utgangspunkt i erfaringsbasert kvalitet.



Det stilles høye krav til utdanning, sertifisering og yrkesetikk. Norsk takst er opptatt av at boligomsetningen skal være trygg, og legger vekt på å opptre uavhengig av andre bransjeaktører. Bygningssakkyndige fakturerer sine tjenester uten hensyn til hvilken pris som oppnås, og skal heller ikke på annen måte ha noen egeninteresse knyttet til handelen.

Uavhengighet og god fagkunnskap har over tid bygget troverdighet og tillit. Både selger og kjøper skal kunne stole på bygningssakkyndiges vurderinger. For tilfeller der det likevel skulle oppstå misnøye med utført arbeid, har vi sammen med Forbrukerrådet etablert en klagenemnd.

Norsk takst har en sentral rolle i utviklingen av norske standarder, regler og profesjonsprinsipper, og representerer bransjen i alle relevante internasjonale fora. Dette sikrer at norske bygningssakkyndige tidlig kan tilpasse seg krav og bransjetrender fra utlandet, samtidig som takseringsfaget får en norsk stemme på verdensbasis. Organisasjonen bidrar i næringspolitisk sammenheng, og har vært en pådriver for å sikre at lover og regler gir trygghet for forbrukerne i boligomsetningen.



Rapportansvarlig



Halvor Opseth
Uavhengig Takstingeniør
post@trysiltakst.no
414 11 866



Dette trenger du å vite om tilstandsrapporten



Hva er en tilstandsrapport?

En tilstandsrapport beskriver synlige skader/avvik eller tegn på skader/avvik på boligen. Rapporten fremhever vanligvis ikke positive egenskaper ved boligen.



Hva vurderer en bygningsakkyndig?

Den bygningsakkyndige vurderer boligen ut fra hva man kan forvente av en bygning av samme alder og type. Vurderingen gjøres som regel mot hvordan det var vanlig å bygge og regler som gjaldt da boligen ble oppført (søknadstidspunktet). Forhold som er vanlige for bygningens alder, slik som slitasje etter normal bruk regnes ikke som avvik.



Hva inneholder tilstandsrapporten?

Den bygningsakkyndige undersøker rom og bygningsdeler slik det kommer frem av [Forskrift til avhendingsloven](#). Tilstandsrapporten inneholder bare avvik som den bygningsakkyndige kan se eller kontrollere med enkle hjelpemidler. Det gjøres ikke nærmere undersøkelser slik som åpning av vegger eller andre bygningsdeler. I vegg mot våtrom og rom under terreng kan det borres et hull for å gjøre enkle undersøkelser slik som fuktøk.

Når du kjøper en brukt bolig

Når du kjøper en brukt bolig, er det viktig å være oppmerksom på at dette ikke kan sammenlignes med å kjøpe en ny bolig. Måten boligen ble bygget på kan være annerledes enn i dag. Bygninger svekkes over tid, og utsettes for slitasje blant annet på grunn av bruk og vær og vind. Mange boliger fornyes helt eller delvis, noen i flere omganger, eller det oppføres tilbygg. Særlig for boliger som er pusset opp eller endret, er det viktig å merke seg at fornyelse av overflater ikke nødvendigvis betyr at bygningsdeler under er forbedret.

Vurdering mot byggeår

Den bygningsakkyndige vil vurdere boligen mot hvordan det var vanlig å bygge og regler som gjaldt da bygningen ble oppført (søknadstidspunktet). Den bygningsakkyndige ser etter avvik som har betydning for og som reduserer boligens funksjon og verdi, og som kommer frem av Forskrift til avhendingslova. Noen rom og bygningsdeler slik som bad og vaskeom, og forhold som gjelder sikkerhet mot brann, rekkverk og trapper osv., vil den bygningsakkyndige vurdere mot dagens regelverk. Etter dagens regelverk vil disse kunne få en tilstandsgrad 2 eller 3 uten at det nødvendigvis er krav om at avviket må utbedres.

Tilstandsrapporten beskriver ikke hele boligen

BYGNINGSSAKKYNDIGE SER FOR EKSEMPEL IKKE PÅ (MED MINDRE BYGNINGSDELEN ER NEVNT I RAPPORTEN)

- vanlig slitasje og normal vedlikeholdstilstand
- bagatellmessige forhold som ikke påvirker bygningens bruk eller verdi vesentlig
- etasjeskillere
- tilleggsbygg slik som garasje, bod, anneks, naust også videre
- utvendige trapper
- støttemurer
- skjulte installasjoner
- installasjoner utenfor bygningen
- full funksjonstesting av el- og VVS-installasjoner
- geologiske forhold og bygningens plassering på grunnen
- bygningens planløsning
- bygningens innredning
- løspore slik som hvitevarer
- utendørs svømmebasseng og pumpeanlegg
- bygningens estetikk og arkitektur
- bygningens lovlighet (bortsett fra bruksendringer, brannceller og forhold som åpenbart kan påvirke helse, miljø og sikkerhet)
- fellesarealer (med mindre boligeier har vedlikeholdsplikt for fellesarealer og dette er kjent for bygningsakkyndig, eller fellesarealet har en særlig tilknytning til boligen).

© iVerdi 2023 © Norsk takst 2023

Malen til denne rapporten, inkludert standardtekstene fra Norsk takst, er vernet etter åndsverkloven og kan kun benyttes av medlemsforetakene i Norsk takst og av takstingeniører som er sertifisert i slikt foretak, samt av kunder hos iVerdi og studenter hos NEAK. For andre aktører er eksemplarframstilling av malen og standardtekster, som utskrift og annen kopiering til bruk som grunnlag for tilsvarende rapporter, bare tillatt når det er hjemlet i lov (kopiering til privat bruk, sitat o.l.) eller avtale med Norsk Takst ([Forside](#)) eller iVerdi ([Hjem-iVerdi](#)).

Utnyttelse i strid med lov eller avtale kan medføre erstatnings- og straffeansvar.

Dette trenger du å vite om tilstandsrapporten

Tilstanden vurderes med ulike tilstandsgrader

Tilstanden gir uttrykk for en gitt forventet tilstand, blant annet vurdert ut fra alder og normal bruk. Ved Tilstandsgrad 0 (TG0) og Tilstandsgrad 1 (TG1) gir den bygningsakkyndige normalt ingen begrunnelse for valg av tilstandsgrad. Grunnen er at bygningen eller bygningsdelen da bare har normal slitasje. Ved skjulte konstruksjoner kan alder alene avgjøre tilstandsgrad. Når bygningsakkyndige anbefaler tiltak, for eksempel utbedringer, må brukeren av rapporten vurdere om tiltakene er nødvendige og lønnsomme.

Når den bygningsakkyndige velger tilstandsgrad, baseres vurderingen på faste kriterier som følger av gjeldende bransjestandard for Teknisk tilstandsanalyse ved omsetning av bolig og Forskrift til avhendingslova.



TILSTANDSGRAD 0, TG0: INGEN AVVIK

Bygningsdelen skal være tilnærmet ny, ikke vise tegn på slitasje og det skal være lagt frem dokumentasjon på faglig god utførelse. Det er ingen merknader til delen.



TILSTANDSGRAD 1, TG1: MINDRE AVVIK

Bygningsdelen skal bare ha normal slitasje, og strakstiltak skal ikke anses som nødvendig. Graden kan også brukes når delen er ny, men der dokumentasjon på faglig god utførelse mangler.



TILSTANDSGRAD 2, TG2: VESENTLIGE AVVIK OG MINDRE AVVIK SOM ETTER NS 3600 GIR TG 2

Bygningsdelen skal enten ha feil utførelse, en skade eller symptomer på skade, sterk slitasje eller nedsatt funksjon. Graden gis når bygningsdelen trenger vedlikehold eller tiltak i nær fremtid. Graden skal også brukes når delen er gammel og det er grunn til å varsle om faren for skader på grunn av alderen, eller når det er grunn til å overvåke delen spesielt på grunn av fare for større skader eller følgeskader.

Ved avvik som ikke krever umiddelbare tiltak (ingen umiddelbar kostnad) så blir TG2 markert med en lysere farge.



TILSTANDSGRAD 3, TG3: STORE ELLER ALVORLIGE AVVIK

Denne tilstandsgraden brukes ved kraftige tegn på forhold som man må regne med trenger utbedring straks eller innen kort tid. Det er påvist funksjonssvikt eller sammenbrudd.



IKKE UNDERSØKT/IKKE TILGJENGELIG FOR UNDERSØKELSE

Det kan være avvik/skader som ikke er avdekket.

Hva er et anslag på utbedringskostnad?

Hva det vil koste å utbedre rom eller bygningsdeler, er et forsiktig anslag basert på nåværende kvalitet, registrert avvik og angitte tiltak i rapporten. Anslaget er gitt på generelt grunnlag og må ikke forveksles med et pristilbud fra en håndverker. Det kan foreligge avvik og tiltak som ikke kommer frem av rapporten. Utbedringskostnad avhenger blant annet av personlige valg av og markedspris på materialer og tjenesteyter.

I rapporten skal det settes anslag for utbedringskostnad for TG3, og slikt anslag kan også gis ved TG2.



Ingen umiddelbare kostnader



Tiltak under kr 10 000



Tiltak mellom kr 10 000 - 50 000



Tiltak mellom kr 50 000 - 100 000



Tiltak mellom kr 100 000 - 300 000



Tiltak over kr 300 000

Beskrivelse av eiendommen

Generelt oppført i gode og kjente konstruksjoner med den byggemåten som var vanlig ved oppføringstidspunktet. Boligen er utført i tømmer og bindingsverk med saltak. Inngang via overbygget inngangsparti. Standard på overflater og inventar er normal etter alder.

Bygget gir inntrykk av at det generelt er normalt vedlikeholdt.

Det har imidlertid blitt noen år og noe vedlikehold og service må påregnes etter hvert.

Vann fra borebrønn. Felles vannverk for området.

Opparbeidet tomt med utsikt over Engerdal, skog og fjellområder.

Ved befaring ble det gjennomført fuktsøk på bad og kjøkken uten at det ble funnet noen tegn på forhøyet fukt.

Fritidsbolig - Byggeår: 2007

UTVENDIG

[Gå til side](#)

Torvtak lagt på knasteplast

Takrenner i sort metall. Forkantbeslag ned i takrenne. Nedløp i sort metall. pipebeslag i svart metall. Vannbrett på vinduer av svart metall. Svillebeslag av kobber.

Stavlaft med 6" tømmer og bindingsverk isolert med mineralull.

Saltak med panelt, skrå himling. Saltak oppbygget med åser/dragere og sperrer med opplegg på ytter og innervegger. Konstruksjonen er utluftet via raft.

To-lags koplede vinduer med utvendige faste sprosser

Ytterdør uten glassfelt. Verandadør med glassfelt.

Delvis overbygde verandaer med utgang fra stue og inngangsparti.

INNVENDIG

[Gå til side](#)

Gulvoverflater av fliser og lakkerte gulvbord. Vegger av tømmer og trepanel. Himling av trepanel. Skrå himling med synlige åser på deler av arealet. Trebjelkelag med mineralull til isolasjon mellom etasjene. Bygget etter byggeårets krav til isolasjon og dimensjonering.

Det er ikke utført radonmålinger som takstmann kjenner til eller er blitt opplyst om. Radonmålinger blir anbefalt de fleste plasser for å danne seg et bilde av situasjonen angående risiko knyttet til eventuelt radon eksponering. Det kan ikke utelukkes at det kan finnes forhøyede verdier, området har status med moderat aktsomhet. Målinger er eneste reelle mulighet for påvisninger.

Pipen er pusset og malt. Elementpeis i stue. Det foreligger ingen opplysninger om utført kontroll av feier.

Åpen tretrapp til andre etasje.

Heltre furu fyllingsdører fra byggeår.

VÅTROM

[Gå til side](#)

Beskrivelse av eiendommen

Bad/vaskerom

Bad bygget i henhold til Tekniske forskrifter i perioden 1997-2010.

Vegger og himling av trepanel.

Det er målt ca 30 mm høydeforskjell på gulv fra dørterskel til topp slukrist. Fall mot sluk er ca 1:100.

Sluk av plast. Synlig membran i sluk.

Innredning med nedfelt servant, profilerte dører.

Heltre benkeplate. Gulvmontert toalett.

Dusjhjørne. Opplegg for vaskemaskin.

Veggmontert vifte.

Ved hulltaking ble det ikke konstatert fukt ved måling. Det målt 6,4 vektprosent fuktighet.

Ut fra gjeldende utførelse/alder/tilstand er ikke dette noen garanti for at det ikke kan være fukt andre steder ved badet. Hulltakingen er en stikkprøve og ikke et svar som nødvendigvis er fasit for hele våtrommet.

Bad

Bad bygget i henhold til Tekniske forskrifter i perioden 1997-2010.

Vegger av tømmer og trepanel. Skrå himling av tre med synlig ås.

Flislagt gulv. Det er målt ca 10 mm høydeforskjell på gulv fra dørterskel til topp slukrist. Sluk av plast. Ukjent membran.

Innredning med nedfelt servant, profilerte dører.

Heltre benkeplate. Gulvmontert toalett.

Dusjkabinett.

Veggmontert vifte.

Ved hulltaking ble det ikke konstatert fukt ved måling. Det målt 6,7 vektprosent fuktighet.

Ut fra gjeldende utførelse/alder/tilstand er ikke dette noen garanti for at det ikke kan være fukt andre steder ved badet. Hulltakingen er en stikkprøve og ikke et svar som nødvendigvis er fasit for hele våtrommet.

KJØKKEN

Innredning med profilerte dører og heltre benkeplate. Induksjonstopp og gass kokebluss. Stekeovn. Kjøle- og fryseskap. Oppvaskmaskin med vannstoppsystem. Stålkum med ett-greps kran. Fliser mellom over og underskap.

Standard kjøkkenventilator med lys. Avtrekk gjennom vegg.

SPESIALROM

Badstue med vegger og tak av gran. Vinyl på gulv. Benk av osp. Elektrisk badstueovn.

TEKNISKE INSTALLASJONER

Vannrør av plast (rør i rør)

Besiktiget i rørskap. Fordelingsskap i teknisk bod.

Avløp av åpne og skjulte rørføringer av plast. Sluk av plast. Stakemuligheter for avløpsnett.

Mekanisk ventilasjon fra våtrom og kjøkken, ellers naturlig ventilasjon gjennom veggventiler.

Luft til luft varmepumpe.

200 liters varmtvannstank plassert på teknisk rom/bod.

Sikringsskap med jordfeilbryter og overspenningsvern plassert på teknisk rom.

Automatisk måleravlesning.

Tre-faset 230 V anlegg. lukket fordelingsanlegg med 19 kurser.

Standard belysning. Innfelte spotter på flat himling i første etasje.

Det er montert røykvarsler og brannslukningsutstyr.

TOMTEFORHOLD

Bygget på lokale morenemasser.

Isolert betongplate med L-elementer.

Naturtomt med varierende fallforhold rundt hytta. Drenerende morenemasser rundt bygningen.

Vann og avløpsrør av plast. Bygget med tidstypiske løsninger og materialvalg. Eget vannverk for området.

Det er ikke registrert synlig svikt. Det er heller ikke meldt om pålegg, funksjonsfeil eller mangler på anlegget.

Vannrør som ligger nedgravd i grunnen kan være gjenstand for terrengtrykk, telehiv og bevegelser.

Ved ustabile masser kan skadefrekvensen øke.

Vann- og avløpsrør svekkes, slites og eldes i forhold til antall driftsår og bruksintensitet.

Vannkvaliteten er også en påvirkningsfaktor.

Installasjonen er fra byggeår. Stoppekranen er lett tilgjengelig. Sanitærutstyr og armaturer med normale alders- og bruksslitasje. Vanntrykk er tilfredsstillende.

[Gå til side](#)

[Gå til side](#)

[Gå til side](#)

[Gå til side](#)

Beskrivelse av eiendommen

Markedsvurdering

Totalt Bruksareal	154 m ²
Totalt Bruksareal for hoveddel	154 m ²
Totalpris	4 100 000

Arealer

[Gå til side](#)

Befaring - og eiendomsopplysninger

[Gå til side](#)

Tomteverdi og teknisk verdi bygninger 4 350 000

Forutsetninger og vedlegg

[Gå til side](#)

Lovlighet

[Gå til side](#)

Fritidsbolig

- Det foreligger ikke tegninger

Byggemeldte tegninger er ikke fremvist. Lovlighet kan derfor ikke kontrolleres.

Sammendrag av boligens tilstand

Fordeling av tilstandsgrader

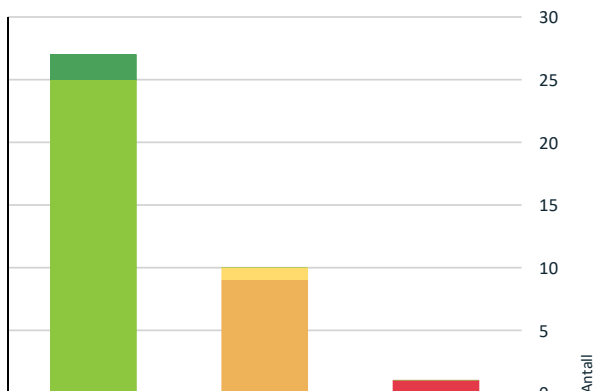

- TG0: Ingen avvik
- TG1: Mindre eller moderate avvik
- TG2: Avvik som ikke krever tiltak
- TG2: Avvik som kan kreve tiltak
- TG3: Store eller alvorlige avvik
- TG IU: Konstruksjoner som ikke er undersøkt

Vil du vite mer om tilstandsgrader? Se side 4.

Anslag på utbedringskostnad

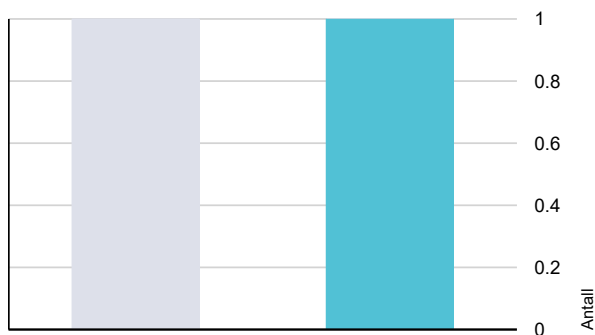

- Ingen umiddelbare kostnader
- Tiltak under kr 10 000
- Tiltak mellom kr 10 000 - 50 000
- Tiltak mellom kr 50 000 - 100 000
- Tiltak mellom kr 100 000 - 300 000
- Tiltak over kr 300 000

Hva er anslag på utbedringskostnad? Se side 4.

Spesielt for dette oppdraget/rapporten

Befaring ble utført av takstmannen alene og opplysninger om bygningens alder, tomteforhold, vann og avløp bygger i hovedsak på opplysninger oppgitt av eier og eiendomsverdi.no.

Oppsummering av avvik

Vil du vite mer? Se på rommet eller bygningsdelen senere i rapporten.

Fritidsbolig

TG 3 STORE ELLER ALVORLIGE AVVIK

! Innvendig > Pipe og ildsted [Gå til side](#)

TG 2 AVVIK SOM KAN KREVE TILTAK

! Utvendig > Nedløp og beslag [Gå til side](#)

! Utvendig > Takkonstruksjon/Loft [Gå til side](#)

! Utvendig > Balkonger, terrasser og rom under balkonger [Gå til side](#)

! Innvendig > Radon [Gå til side](#)

! Våtrom > Etasje > Bad/vaskerom > Sluk, membran og tettesjikt [Gå til side](#)

! Våtrom > Etasje > Bad/vaskerom > Ventilasjon [Gå til side](#)

! Våtrom > Etasje > Bad > Sluk, membran og tettesjikt [Gå til side](#)

! Våtrom > Etasje > Bad > Ventilasjon [Gå til side](#)

! Tekniske installasjoner > Elektrisk anlegg [Gå til side](#)

TG 2 AVVIK SOM IKKE KREVER UMIDDELBARE TILTAK

! Våtrom > Etasje > Bad > Overflater Gulv [Gå til side](#)

Tilstandsrapport

FRITIDSBOLIG



Byggeår
2007

Kommentar
Byggeåret er basert på opplysninger fra eiendomsmatrikkelen.

Anvendelse
Eiers eget bruk som fritidsbolig

Standard
Normal standard på bygget ut ifra alder/konstruksjon - jamfør beskrivelse under konstruksjoner.

Vedlikehold
Bygget er jevnlig vedlikeholdt.

Ved kontroll av feier kan det bli avvik på manglende stigertrinn på taket.

Konsekvens/tiltak

- Stigertrinn for feier må monteres.

Ved kontroll fra feier vil manglende stigertrinn bli registrert som avvik. Stigertrinn monteres.



TG 1 Veggkonstruksjon

Stavlaft med 6" tømmer og bindingsverk isolert med mineralull.

UTVENDIG

TG 1 Takteking

Punktet må sees i sammenheng med Takkonstruksjon/Loft

Torvtak lagt på knasteplast



TG 2 Nedløp og beslag

Takrenner i sort metall. Forkantbeslag ned i takrenne. Nedløp i sort metall. pipebeslag i svart metall. Vannbrett på vinduer av svart metall. Svillebeslag av kobber.

Vurdering av avvik:

- Det mangler tilfredsstillende adkomst til pipe for feier.



TG 2 Takkonstruksjon/Loft

Punktet må sees i sammenheng med Takteking

Tilstandsrapport

Saltak med panelt, skrå himling. Saltak oppbygget med åser/drager og sperrer med opplegg på ytter og innvegger. Konstruksjonen er utluftet via raft.

Vurdering av avvik:

- Det er begrenset/dårlig ventilering av takkonstruksjonen.

Ventilering er etter datidens krav, men kan vise seg å være utilstrekkelig ved høy innvendig oppvarming over lengre tid

Konsekvens/tiltak

- Andre tiltak:
- Lufting/ventilering bør forbedres.

Holdes under oppsikt. Ved tegn til isdannelse/kondensering må det iverksettes tiltak for å unngår fuktskade i takkonstruksjon.



Merk at vinduer ikke tilfredsstillers dagens krav mht isolasjon/varmetap.

TG 1 Dører

Ytterdør uten glassfelt. Verandadør med glassfelt.



TG 1 Vinduer

To-lags koplede vinduer med utvendige faste sprosser

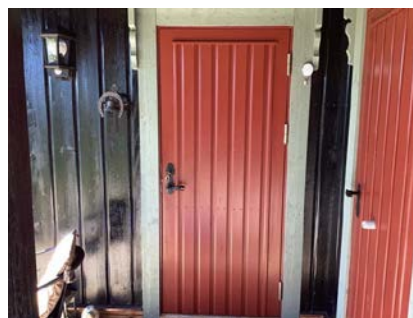

TG 2 Balkonger, terrasser og rom under balkonger

Delvis overbygget med utgang fra stue. Rekkverk. Overbygget veranda ved inngangsparti. Rekkverk.

Vurdering av avvik:

- Det er ikke montert beslag mellom yttervegg og balkong/terrasse. Verandagulv er montert inntil bunnsvill, beslag/luftespalte mangler.

Konsekvens/tiltak

- Beslag må skiftes ut/monteres.

Det bør monteres beslag eller etableres avstand mellom gulv og vegg.

Tilstandsrapport

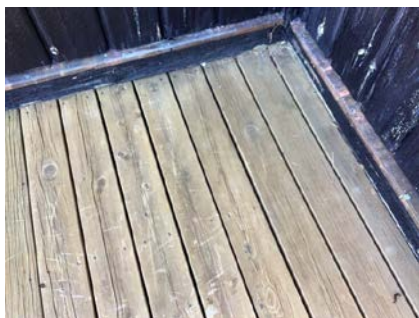

INNSENDIG

1 TG 1 Overflater

Gulv av fliser og lakkerte gulvbord. Vegger av tømmer og trepanel. Himling av trepanel. Skrå himling med synlige åser på deler av arealet.

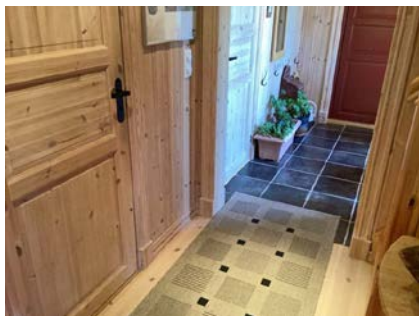

1 TG 1 Etasjeskille/gulv mot grunn

Trebjelkelag med mineralull til isolasjon mellom etasjene. Bygget etter byggeårets krav til isolasjon og dimensjonering.

1 TG 2 Radon

Det er ikke utført radonmålinger som takstmann kjenner til eller er blitt opplyst om. Radonmålinger blir anbefalt de fleste plasser for å danne seg et bilde av situasjonen angående risiko knyttet til eventuelt radon eksponering. Det kan ikke utelukkes at det kan finnes forhøyede verdier, området har status med moderat aktsomhet. Målinger er eneste reelle mulighet for påvisninger.

Vurdering av avvik:

- Det er ikke foretatt radonmålinger, og bygget er heller ikke utført med radonsperre.

Konsekvens/tiltak

- Det bør gjennomføres radonmålinger.

Det bør utføres radonmåling. Området har status som høy radonaktsomhet, men status blir ikke avklart uten måling.

1 TG 3 Pipe og ildsted

Pipen er pusset og malt. Elementpeis i stue. Det foreligger ingen opplysninger om utført kontroll av feier.

Vurdering av avvik:

- Det er påvist brennbart materiale nærmere enn 300 mm fra sotluke/feieluke.
- Ildfast plate mangler på gulvet under sotluke/feieluke på pipe.

Konsekvens/tiltak

- Det må foretas tiltak for å lukke avviket.
- Det anbefales å montere ildfast plate under luker på pipe.

Treverk med utilstrekkelig avstand til feieluke må kles med brannhemmende plate evt kan det monteres innleggsstein i feieluka. Dette kontrolleres mot leverandørens anvisninger. Konsekvensen av manglende brannsikring er økt fare for branntilløp.

Kostnadsestimat: Under 10 000



Tilstandsrapport

TG 1 Innvendige trapper

Åpen tretrapp til andre etasje.



ETASJE > BAD/VASKEROM

TG 1 Overflater Gulv

Det er målt ca 30 mm høydeforskjell på gulv fra dørterskel til topp slukrist. Fall mot sluk er ca 1:100.

TG 1 Innvendige dører

Heltre furu fyllingsdører fra byggeår. Enkelte trenger lett justering.

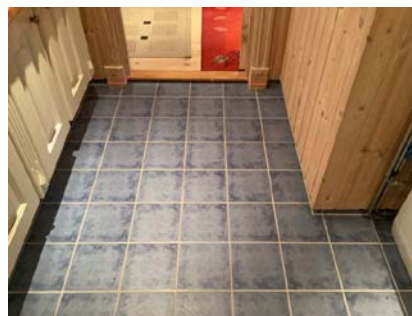

ETASJE > BAD/VASKEROM

TG 2 Sluk, membran og tettesjikt

Sluk av plast. Synlig membran i sluk.

Vurdering av avvik:

- Mer enn halvparten av forventet brukstid er passert på membranløsningen.

Konsekvens/tiltak

- Overvåk tilstanden jevnlig. For å få tilstandsgrad 0 eller 1 må tettesjiktet skiftes ut, men tidspunktet for når dette er nødvendig er vanskelig å si noe om.

Mer enn halvparten av forventet levetid er oppnådd. Tilstandsgrad er satt ut fra alder på original membran. Risikoen for utettheter øker med alder.

VÅTROM

ETASJE > BAD/VASKEROM

Generell

Bad bygget i henhold til Tekniske forskrifter i perioden 1997-2010.

ETASJE > BAD/VASKEROM

TG 1 Overflater vegger og himling

Vegger og himling av trepanel.

Tilstandsrapport



ETASJE > BAD/VASKEROM

1 TG 1 Sanitærutstyr og innredning

Innredning med nedfelt servant, profilerte dører. Heltre benkeplate. Gulvmontert toalett. Dusjhjørne. Opplegg for vaskemaskin.



ETASJE > BAD/VASKEROM

1 TG 2 Ventilasjon

Veggmontert vifte.

Vurdering av avvik:

- Det er påvist begrenset ventilering/luftgjennomstrømning. Luftespalte mangler under dør

Konsekvens/tiltak

- Bedre ventilering må etableres.

Luftespalte kan etableres i dørblad/terskel. Det er økt fare for fuktskader ved utilstrekkelig utlufting.



ETASJE > BAD/VASKEROM

1 TG 1 Tilliggende konstruksjoner våtrom

Ved hulltaking ble det ikke konstatert fukt ved måling. Det målt 6,4 vektprosent fuktighet.

Utfra gjeldende utførelse/alder/tilstand er ikke dette noen garanti for at det ikke kan være fukt andre steder ved badet. Hulltakingen er en stikkprøve og ikke et svar som nødvendigvis er fasit for hele våtrommet.



ETASJE > BAD

Generell

Bad bygget i henhold til Tekniske forskrifter i perioden 1997-2010.

Tilstandsrapport

ETASJE > BAD

TO 1 Overflater vegger og himling

Vegger av tømmer og trepanel. Skrå himling av tre med synlig ås.

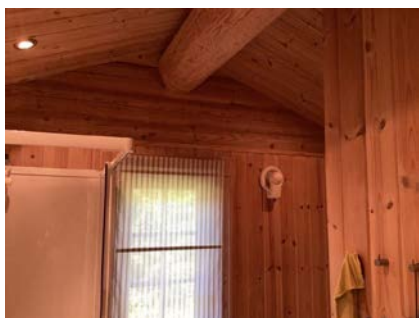

ETASJE > BAD

TO 2 Overflater Gulv

Flislagt gulv. Det er målt ca 10 mm høydeforskjell på gulv fra dørterskel til topp slukrist.

Vurdering av avvik:

- Det er påvist at høydeforskjell fra topp slukrist til gulv/synlig topp membran ved dørterskel er mindre enn 25 mm.
- Det er påvist avvik i fallforhold til sluk i forhold til krav i forskrift på byggetidspunktet.

Gulvet er i hovedsak flatt. Det er målt en høydeforskjell på 12 mm fra topp slukrist til topp membran ved dør.

Konsekvens/tiltak

- Andre tiltak:

Våtrommet har fungert med dette avviket, men ved stor vannutstrømming er risikoen større for skade i naborom

Kostnadsestimat: Ingen umiddelbar kostnad

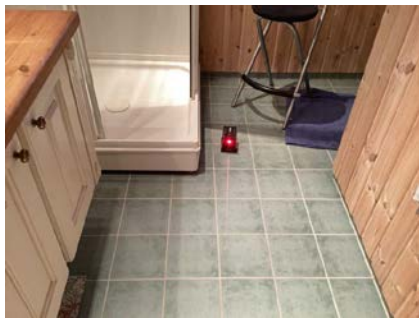

ETASJE > BAD

TO 2 Sluk, membran og tettesjikt

Sluk av plast. Ukjent membran.

Vurdering av avvik:

- Mer enn halvparten av forventet brukstid er passert på membranløsningen.

Konsekvens/tiltak

- Overvåk tilstanden jevnlig. For å få tilstandsgrad 0 eller 1 må tettesjiktet skiftes ut, men tidspunktet for når dette er nødvendig er vanskelig å si noe om.

Mer enn halvparten av forventet levetid er oppnådd. Tilstandsgrad er satt ut fra alder på original membran. Risikoen for utettheter øker med alder. Det er montert dusjkabinett, noe som reduserer risikoen for skade.



ETASJE > BAD

TO 1 Sanitærutstyr og innredning

Innredning med nedfelt servant, profilerte dører. Heltre benkeplate. Gulvmontert toalett. Dusjkabinett.



Tilstandsrapport



ETASJE > BAD

! TG 2 Ventilasjon

Veggmontert vifte

Vurdering av avvik:

- Det er påvist begrenset ventilering/luftgjennomstrømning.

Luftespalte mangler under dør

Konsekvens/tiltak

- Bedre ventilering må etableres.

Luftespalte kan etableres i dørbblad/terskel. Det er økt fare for fuktskader ved utilstrekkelig utlufting.

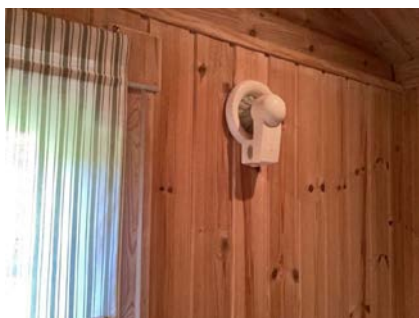
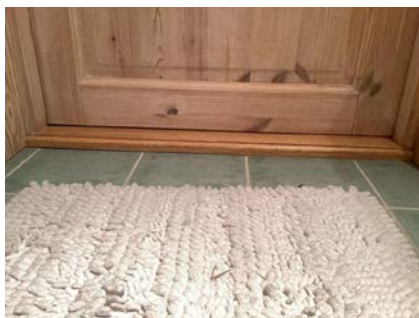

ETASJE > BAD

! TG 1 Tilliggende konstruksjoner våtrom

Ved hulltaking ble det ikke konstatert fukt ved måling. Det målt 6,7 vektprosent fuktighet.

Ut fra gjeldende utførelse/alder/tilstand er ikke dette noen garanti for at det ikke kan være fukt andre steder ved badet. Hulltakingen er en stikkprøve og ikke et svar som nødvendigvis er fasit for hele våtrommet.



KJØKKEN

ETASJE > KJØKKEN

! TG 1 Overflater og innredning

Innredning med profilerte dører og heltre benkeplate. Induksjonstopp og gass kokebluss. Stekeovn. Kjøle- og frysenskap. Oppvaskmaskin med vannstoppssystem. Stålkum med ett-greps kran. Fliser mellom over og underskap.



Tilstandsrapport

ETASJE > KJØKKEN

! TO 1 Avtrekk

Standard kjøkkenventilator med lys. Avtrekk gjennom vegg.



SPESIALROM

ETASJE > BADSTUE

! TO 1 Overflater og konstruksjon

Vegger og tak av gran. Vinyl på gulv. Benk av osp. Elektrisk badstueovn.

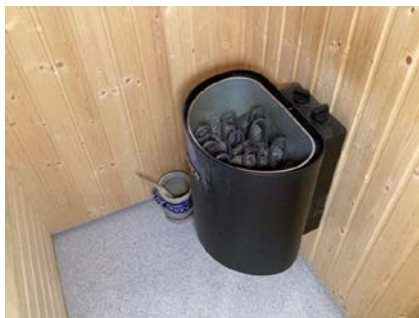
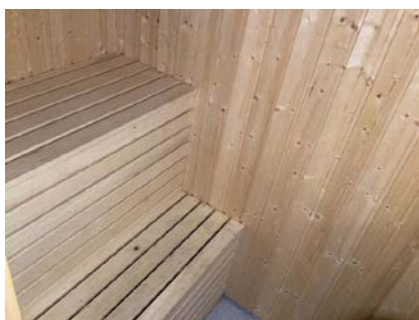

TEKNISKE INSTALLASJONER

! TO 1 Vannledninger

Plast (rør i rør)
Besiktiget i rørskap. Fordelingsskap i teknisk bod.

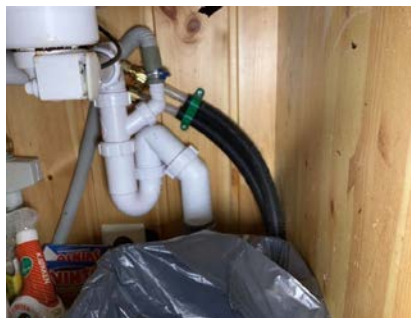
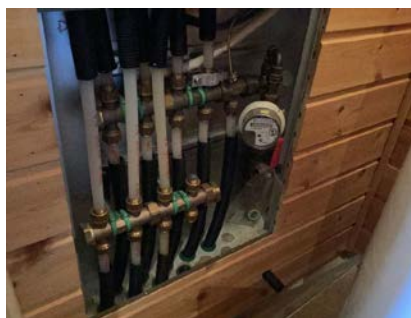

! TO 1 Avløpsrør

Avløp av åpne og skjulte rørføringer av plast. Sluk av plast.
Stakemuligheter for avløpsnettet.



Tilstandsrapport



TG 1 Ventilasjon

Mekanisk ventilasjon fra våtrom og kjøkken, ellers naturlig ventilasjon gjennom veggventiler.



TG 1 Varmtvannstank

200 liters varmtvannstank plassert på teknisk rom/bod.

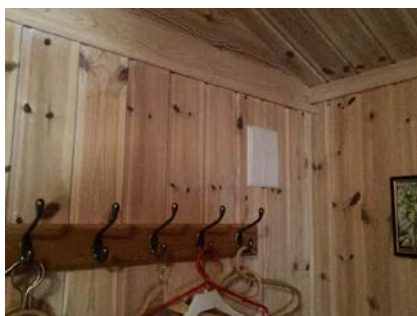

TG 1 Varmesentral

Luft til luft varmepumpe.



TG 2 Elektrisk anlegg

Dette er en forenklet kontroll begrenset til de spørsmål og undersøkelser som forskrift til avhendingslova (tryggere bolighandel) § 2-18 inneholder. Dette kan ikke sammenlignes med en kontroll utført av offentlig myndighet (Det lokale eltilsyn) eller registrert elektrovirksomhet, og en bygningssakkyndig har verken kompetanse eller lov til å foreta en slik kontroll.

Tilstandsgraden er vurdert ut fra den forenklede og begrensede kontrollen som forskriften inneholder. El-anlegget kan ha feil og mangler som en slik forenklet undersøkelse ikke vil avdekke. Vær derfor oppmerksom på denne risikoen, og søk videre veiledning eller få en fullstendig kontroll utført av registrert elektrovirksomhet.

Sikringskap med jordfeilbryter og overspenningsvern plassert på teknisk rom. Automatisk måleravlesning.
Tre-faset 230 V anlegg. lukket fordelingsanlegg med 19 kurser.
Standard belysning. Innfelte spotter på flat himling i første etasje.

1. Foreligger det eltilsynsrapport de siste 5 år, og det er ikke foretatt arbeid på anlegget etter denne, utenom retting av eventuelle avvik i eltilsynsrapport (dvs en el-tilsynsrapport uten avvik)?
Nei

Spørsmål til eier

2. Når ble det elektriske anlegget installert eller sist gang totalt rehabilitert (årstall)? Med totalt rehabilitert menes fullstendig

Tilstandsrapport

utskiftet anlegg fra inntakssikring og videre.

2007 Kun mindre endringer siden byggeår.

- Er alle elektriske arbeider/anlegg i boligen utført av en registrert elektroinstallasjonsvirksomhet?
Ja
- Er det elektriske anlegget utført eller er det foretatt tilleggsarbeider på det elektriske anlegget etter 1.1.1999?
Ja Samsvarserklæring foreligger på automatisk måleravlesning som ble montert i 2018. Ukjent på evt andre arbeider.
Eksisterer det samsvarserklæring?
Ja
- Foreligger det kontrollrapport fra offentlig myndighet – Det Lokale Eltilsyn (DLE) eller eventuelt andre tilsvarende kontrollinstanser med avvik som ikke er utbedret eller kontrollen er over 5 år?
Nei
- Forekommer det ofte at sikringene løses ut?
Nei
- Har det vært brann, branntilløp eller varmgang (for eksempel termiske skader på deksler, kontaktpunkter eller lignende) i boligens elektriske anlegg?
Nei

Generelt om anlegget

- Er det tegn til at det har vært termiske skader (tegn på varmgang) på kabler, brytere, downlights, stikkontakter og elektrisk utstyr? Sjekk samtidig tilstanden på elektrisk tilkobling av varmtvannsbereder, jampfør eget punkt under varmtvannstank
Nei
- Er der synlig defekter på kabler eller er disse ikke tilstrekkelig festet?
Nei

Inntak og sikringsskap

- Er det tegn på at kabelinnføringer og hull i inntak og sikringsskap ikke er tette, så langt dette er mulig å sjekke uten å fjerne kapslinger?
Nei
- Finnes det kursfortegnelse, og er den i samsvar med antall sikringer?
Ja
- Foreta en helhetsvurdering av det elektriske anlegget, dets alder, allmenne tilstand og fare for liv og helse. Bør det elektriske anlegget ha en utvidet el-kontroll?
Ja Anlegget er i stor grad fra byggeår
Det foreligger ikke el-tilsynsrapport de siste 5 årene så det anbefales en gjennomgang av el-anlegget av elfagmann.

Generell kommentar

Dette er en forenklet kontroll begrenset til de spørsmål og undersøkelser som forskrift til avhendingslova (tryggere bolighandel) § 2-18 inneholder. Dette kan ikke sammenlignes med en kontroll utført av offentlig myndighet (Det lokale eltilsyn) eller registrert elektrovirksomhet, og en bygningssakkyndig har verken kompetanse eller lov til å foreta en slik kontroll. Tilstandsgraden er vurdert ut fra den forenklete og begrensede kontrollen som forskriften inneholder. El-anlegget kan ha feil og mangler som en slik forenklet undersøkelse ikke vil avdekke. Vær derfor oppmerksom på denne risikoen, og søk videre veiledning eller få en fullstendig kontroll utført av registrert elektrovirksomhet.



🔧 TO 0 Branntekniske forhold

Dette er en forenklet kontroll begrenset til de spørsmål som fremkommer under. Tilstandsgraden er basert på retningslinjer til disse spørsmålene i bransjestandarden NS3600. Dette kan ikke sammenlignes med en fullstendig kontroll av branntekniske forhold av offentlig myndighet, eller en vurdering av boligens branntekniske forhold eller prosjektering fra en rådgiver med spesialkompetanse. En bygningssakkyndig har verken kompetanse til å gi slik veiledning eller lov til å foreta en slik kontroll.

Tilstandsgraden er vurdert ut fra den forenklete og begrensede kontrollen. Det kan være feil og mangler om branntekniske forhold som en slik forenklet undersøkelse ikke vil avdekke. Vær derfor oppmerksom på denne risikoen, og søk videre veiledning eller rådgivning.

Det er montert røykvarsler og brannslukningsutstyr.

- Er det mangler for brannslukningsutstyr i boligen iht. forskriftskrav på søknadstidspunktet, men minst Byggeforskrift 1985?
Nei
- Er det skader på brannslukningsutstyr eller er apparatet eldre enn 10 år?
Nei
- Er det mangler på røykvarslere i boligen iht. forskriftskrav på søknadstidspunktet, men minst Byggeforskrift 1985?
Nei
- Er det skader på røykvarslere?
Nei

Tilstandsrapport



TOMTEFORHOLD

Byggegrunn

Bygget på lokale morenemasser.



TG 1 Grunnmur og fundamenter

Isolert betongplate med L-elementer.



TG 0 Terrenghold

Naturtomt med varierende fallforhold rundt hytta. Drenerende morenemasser rundt bygningen.



TG 1 Utvendige vann- og avløpsledninger

Vann og avløpsrør av plast. Bygget med tidstypiske løsninger og materialvalg. Eget vannverk for området. Det er ikke registrert synlig svikt. Det er heller ikke meldt om pålegg, funksjonsfeil eller mangler på anlegget. Vannrør som ligger nedgravd i grunnen kan være gjenstand for terrengtrykk, telehiv og bevegelser. Ved ustabile masser kan skadefrekvensen øke. Vann- og avløpsrør svekkes, slites og eldes i forhold til antall driftsår og bruksintensitet. Vannkvaliteten er også en påvirkningsfaktor. Installasjonen er fra byggeår. Stoppekranen er lett tilgjengelig. Sanitærutstyr og armaturer med normale alders- og bruksslitasje. Vanntrykk er tilfredsstillende. Tilstandsgrad er satt ut fra alder og visuell observasjon.

Konklusjon og markedsvurdering

Formål med takseringen: Salg

Hovedbyggets BRA/BRA-i

154 m²/148 m²

Fritidsbolig: Entré, Stue m/trapp, Kjøkken, Bad/vaskerom, 6 Soverom, Teknisk rom, Stue, Spisestue, 2 Bod, Trapperom, Bad, Badstue

Detaljert oppstilling over areal finnes i rapporten.

Markedsverdi

Kr 4 100 000

Vurdering av hva verdien er i det åpne eiendomsmarkedet på vurderingstidspunkt. I tilfelle det er andel fellesgjeld/fellesformue, borett, bruksrett eller festet tomt, er det gjort fradrag/tillegg for dette.

Les mer om markedsverdi på siste side i rapporten.

Teknisk verdi bygninger, med tomteverdi

Kr 4 350 000

Kostnaden ved å oppføre et tilsvarende bygg i henhold til dagens lovverk, med fradrag for utidsmessighet, elde, vedlikeholds mangler, gjenstående arbeider, tilstandssvekkelser og forskriftsmangler.

Les mer om teknisk verdi på siste side i rapporten.

Markedsverdi

4 100 000

Konklusjon markedsverdi

4 100 000

Markedsvurdering

Eiendommen ligger i et område med et velfungerende marked, og omsetningstiden ligger noe over landsgjennomsnittet. Det er sammenlignet omsetninger for tilsvarende eiendommer i området, som vist nedenfor. Markedsverdien er satt ut fra disse vurderingene.

Beregninger

Årlige kostnader

Skjønnsmessig beregnet. Inkl kommunale og lokale avgifter, vedlikeholdskostnader Kr. 29 000

Sum Årlige kostnader (Avrundet) Kr. 29 000

Teknisk verdi bygninger

Fritidsbolig

Normale byggekostnader (utregnet som for nybygg) Kr. 4 550 000

Fradrag (utidsmessighet, elde, vedlikeholdsmangler, gjenstående arbeider, svekkelser og forskriftsmangler) Kr. - 700 000

Sum teknisk verdi - Fritidsbolig Kr. 3 850 000

Sum teknisk verdi bygninger Kr. 3 850 000

Tomteverdi

Tomteverdi er en beregnet verdi for tomten slik den fremstår på befaringstidspunktet. Tomteverdien består av normal tomtekostnad i det aktuelle området og en vurdert verdi for beliggenhet. Normal tomtekostnad fremkommer ved å beregne teknisk verdi for råtomt, infrastruktur på tomten samt opparbeiding / beplantning, arrondering av terrenget og markedstilpasning for beliggenhet.

Normal tomteverdi Kr. 500 000

Beregnet tomteverdi Kr. 500 000

Tomteverdi og teknisk verdi bygninger

Tomteverdi og teknisk verdi bygninger for det aktuelle takstobjektet (Avrundet) Kr. 4 350 000

Arealer, byggetegninger og brannceller

Standard gjeldende fra 01.01.2024

Arealmålinger og arealoppsett er basert på Norsk standard 3940:2023 Areal- og volum-beregninger av bygninger. Arealet gjelder for tidspunktet da boligen ble målt

Hva er måleverdig areal?

Arealet i rommet må ha minst 1,90 m fri høyde over gulvet og minst bredde på 0,60 m. Et loft med skråtak vil for eksempel bare få registrert målbart areal der høyden er minst 1,90 m og bredden minst 0,60 m. Rommet må ha dør eller luke, og gangbart gulv.

Hva er bruksareal?

BRA = BRA-i + BRA-e + BRA-b

Bruksarealet for bygningen er bruttoarealet minus arealet som opptas av yttervegger.



Carport og/eller garasjeplass i felles garasjeanlegg er ikke måleverdig areal

Internt bruksareal (BRA-i)	Arealet innenfor boenheten(e)
Eksternt bruksareal (BRA-e)	Arealet av alle rom utenfor boenheten(e) og som tilhører denne, slik som for eksempel bod
Innglasset balkong mv (BRA-b)	Arealet av innglasset balkong, veranda eller altan når denne er tilknyttet boenheten(e)
Terrasse- og balkongareal (TBA)	Arealet av terrasser, åpne balkonger og åpen altan tilknyttet boenheten(e)

Gulvareal (GUA) Er sum av BRA (bruksareal) og ALH (areal med lav takhøyde).

Arealet med lav takhøyde (ALH) er ikke måleverdig areal, som skyldes skråtak og lav himlingshøyde.

GUA kan opplyses i markedsføring der det er aktuelt for den konkrete boligen og kun sammen med BRA-i, for eksempel der gulvflaten har en verdi og har funksjon ved møblering og bruk av rommene. Ikke innredet areal som kaldloft, måles og oppgis normalt ikke.

Arealet kan ikke alltid fastsettes nøyaktig

Areal kan være komplisert eller umulig å måle opp nøyaktig fordi det er vanskelig å fastslå tykkelsen på innervegger, skjelheter i og utforming av bygningskonstruksjoner som karnapp, buer og vinkler som ikke er rette, åpne rom over flere etasjer og så videre.

Eiendommens markedsverdi kan ikke baseres på en matematisk beregning basert på antall kvadratmeter opplyst i rapporten. Opplysninger om areal kan altså ikke alene benyttes for å beregne eiendommens verdi.

Den bygningssakkyndige kan avdekke eventuelle bruksendringer og avvik i branncelleinndeling

Den bygningssakkyndige ser på byggetegninger hvis de er tilgjengelige og dette er en del av oppdraget, og vurderer bruken av boligen opp mot tegningene. Hvis den bygningssakkyndige avdekker at en bolig ikke ser ut til å være delt opp i brannceller etter kravene i byggeteknisk forskrift på befaringstidspunktet, skal det opplyses om dette.

Reglene om bruksendring og brannceller kan være kompliserte. Søk videre faglige råd om rapporten ikke gir deg svar. Den bygningssakkyndige kan ikke vurdere og svare på alle spørsmål, og kan heller ikke vite om kommunen kan gi unntak for kravene som gjelder. [Vil du vite mer?](#)

Om brannceller

En branncelle er hele eller avgrensede deler av en bygning hvor en brann fritt kan utvikle seg uten at den kan spre seg til andre bygninger eller andre deler av bygningen i løpet av en fastsatt tid.

Om bruksendring

Bruksendring er å endre bruken av et rom fra en tillatt bruk til en annen. Dette kan kreve søknad og tillatelse, for eksempel hvis du endrer et rom fra bod til soverom eller arbeidsrom, eller hvis du endrer en bolig til to separate boliger.

Rom for varig opphold har krav til takhøyde, romstørrelse, rømningsvei og lysforhold som må være oppfylt. Du kan søke kommunen om unntak for kravene, men kan ikke regne med å få unntak for krav som går på helse og sikkerhet, for eksempel krav til rømningsvei.

Bruksendring som krever godkjenning, og som ikke er søkt bruksendret, er ulovlig. Kommunen kan etter plan- og bygningsloven kapittel 32 forfølge overtredelser. Kommunen kan pålegge deg å avslutte den ulovlige bruken, eventuelt å rette eller tilbakeføre rommet til godkjent bruk.

Arealer

Fritidsbolig

Ny arealstandard

Etasje	Bruksareal BRA m ²			SUM	Terrasse- og balkongareal (TBA)
	Internt bruksareal (BRA-i)	Eksternt bruksareal (BRA-e)	Innglasset balkong (BRA-b)		
Etasje	105	6		111	87
Etasje	43			43	10
SUM	148	6			97
SUM BRA	154				

Romfordeling

Etasje	Internt bruksareal (BRA-i)	Eksternt bruksareal (BRA-e)	Innglasset balkong (BRA-b)
Etasje	Entré , Stue m/trapp , Kjøkken , Bad/vaskerom , Soverom , Teknisk rom , Stue , Spisestue , Soverom 2, Soverom 3	Bod , Bod 2	
Etasje	Trapperom , Bad , Badstue , Soverom , Soverom 2, Soverom 3		

Kommentar

Carport på 29 m². Dette arealet er medtatt i TBA.

Lovlighet

Byggetegninger

Det foreligger ikke tegninger

Kommentar: Byggemeldte tegninger er ikke fremvist. Lovlighet kan derfor ikke kontrolleres.

Brannceller

Er det påvist synlige tegn på avvik i branncelleinndeling ut ifra dagens byggtknisk forskrift?

Ja Nei

Nyere håndverkstjenester

Er det ifølge eier utført håndverkstjenester på boligen siste 5 år?

Ja Nei

Krav for rom til varig opphold

Er det påvist avvik i forhold til rømningsvei, dagslysflate eller takhøyde?

Ja Nei

Kommentar:

Total fordeling mellom P-ROM og S-ROM

Tabellen under viser fordelingen av P-ROM og S-ROM etter veiledningen til NS 3940: 2012. Dette er til informasjon og til sammenligning. Tallene er omtrentlige, kan avvike fra faktiske målinger og er ikke juridisk bindende

	P-ROM(m2)	S-ROM(m2)
Fritidsbolig	147	7

Befarings - og eiendomsopplysninger

Befaring

Dato	Til stede	Rolle
24.6.2024	Halvor Opseth	Takstingeniør

Matrikkeldata

Kommune	gnr.	bnr.	fnr.	snr.	Areal	Kilde	Eieforhold
3425 ENGERDAL	14	288		0	1471 m ²	BEREGNET AREAL (Ambita)	Eiet

Adresse

Rugdeveien 6

Hjemmelshaver

Emhjellen Arne Albert, Emhjellen Ingeborg

Eiendomsopplysninger

Beliggenhet

Eiendommen ligger i Solheim Hyttegrend , 4 km øst for Engerdal sentrum.

Dette er et etablert hyttefelt med nærhet til flott natur og muligheter for aktiv fritid sommer og vinter.

Avstand til Trysil er 59 km. Avstand til Oslo er 267 km

Naturtomt som heller mot vest.

Sjelden flott utsikt over nærområder og snaufjell. meget gode sol og lysforhold.

Gruslagt gårdsplass med stor parkering.

Adkomstvei

Eiendommen har adkomst via privat veg med direkte adgang til hovedveg. Bom ved innkjøring til området.

Tilknytning vann

Eiendommen har vannforsyning fra grunnboret brønn fra eget vannverk i området.

Tilknytning avløp

Eiendommen er tilknyttet offentlig avløpsnett via private stikkledninger.

Regulering

Eiendommen ligger i et område regulert til fritidsbebyggelse.

Om tomten

Naturtomt som heller svakt mot vest. Vegetasjon er i hovedsak lyng og furuskog. Flott utsikt over nærområder og snaufjell. Solrik tomt.

Gruset innkjøring med parkering.

Kilder og vedlegg

Dokumenter

Beskrivelse	Dato	Kommentar	Status	Sider	Vedlagt
Egenerklæring	30.07.2024		Gjennomgått	5	Nei

Tilstandsrapportens avgrensninger

STRUKTUR•REFERANSENIVÅ•TILSTANDSGRADER

- Rapporten er basert på innholds krav i Forskrift til avhendingslova (tryggere bolighandel). Formålet er å gi en tilstandsanalyse til bruk for den som bestiller og/eller i et salg til forbruker, og ikke for andre tredjeparter. Rapportens omfang, struktur, metode og begrepsbruk følger i hovedsak Norsk Standard NS 3600:2018 (Teknisk tilstandsanalyse ved omsetning av bolig), samt Takstbransjens retningslinjer ved tilstandsrapportering for boliger og Takstbransjens retningslinjer for arealmåling.
- Tilbakeholdt eller uriktig informasjon som har betydning for vurderingen, er ikke bygningssakkyndiges ansvar. Rapporten beskriver avvik, altså en tilstand som er dårligere enn referansenivået. Rapporten framhever normalt ikke positive sider ved boligen ut over det som fremgår av tilstandsgradene.
- Tilstanden angis i rapporten og gir uttrykk for en gitt forventet tilstand blant annet vurdert ut fra alder og normal bruk slik:

i) **Tilstandsgrad 0, TG0:** Ingen avvik eller skader. I tillegg må bygningsdelen være tilnærmet ny, mindre enn 5 år, og det foreligger dokumentasjon på faglig god utførelse.

ii) **Tilstandsgrad 1, TG1:** Mindre avvik. Normal slitasje. Straks tiltak ikke nødvendig. TG1 kan gis når bygningsdelen er tilnærmet ny og det ikke foreligger dokumentasjon på faglig god utførelse.

iii) **Tilstandsgrad 2, TG2:** Vesentlige avvik, og mindre avvik som etter NS 3600 gir TG 2, men som ikke nødvendigvis krever umiddelbare tiltak. I denne rapporten kan TG2 i Rapportsammendrag være inndelt i TG2 som krever tiltak og de som ikke krever umiddelbare tiltak. Konstruksjonen har normalt enten feil utførelse, en skade eller symptomer på skade, sterk slitasje eller nedsatt funksjon. Vedlikehold eller tiltak trengs i nær fremtid, det er grunn til å varsle fare for skader på grunn av alder eller overvåke spesielt på grunn av fare for større skade eller følgeskade. For skjulte konstruksjoner vil alder i seg selv være et symptom som kan gi TG2. For synlige konstruksjoner kan alder sammen med andre symptomer og momenter gi TG2. Avvik under TG2 kan gis sjablongmessig anslag.

iv) **Tilstandsgrad 3, TG3:** Store eller alvorlige avvik. Kraftige symptomer på forhold som man må regne med trenger utbedring straks eller innen kort tid. Påvist funksjonssvikt eller sammenbrudd. Avvik under TG3 skal gis sjablongmessig anslag.

v) **Tilstandsgrad TGiu:** Ikke undersøkt/ikke tilgjengelig for undersøkelse.

- Ved TG0 og TG1 gis det normalt ingen begrunnelse for valg av tilstandsgrad, fordi bygningen eller bygningsdelen da bare har normal slitasje. For anbefalte tiltak ved TG2 og TG3 må bruker av rapporten vurdere om tiltakene er nødvendige og lønnsomme. Hva det vil koste å utbedre rom eller bygningsdeler er et sjablongmessig anslag basert på registrert avvik og angitte tiltak i rapporten. Anslaget er gitt på generelt grunnlag og basert på erfaringstall i seks intervaller, og kan ikke forveksles med en konkret vurdering og tilbud fra en entreprenør eller håndverker. Det må eventuelt innhentes tilbud for en nærmere undersøkelse, og konkret og nøyaktig vurdering av utbedringskostnad. Kostnader til ikke oppdagede avvik/utbedringer/feil kan forekomme. Utbedringskostnad avhenger av personlige preferanser og markedspris på materialer og tjenesteyter.

PRESISERINGER

- Avvik vurderes ut fra tekniske forskrifter på godkjenningstidspunktet for bygget. Noen bygningsdeler vurderes

etter gjeldende teknisk forskrift på befaringstidspunktet. Dette gjelder blant annet:

i) Bad, vaskerom (våtrom)

ii) Forhold rundt brann, rømming, sikkerhet, for eksempel rekkverkshøyder/åpninger, ulovlige bruksendringer, brannceller mv.

- For skjulte konstruksjoner slik som vann og avløp uten dokumentasjon, er kvalitet og alder vurdert.

- Fastmonterte installasjoner, for eksempel innfelt belysning (downlights), demonteres ikke for å sjekke dampspæren bak. Dette av hensyn til bygningssakkyndiges kompetanse og risikoen for skade.

- Kontroll av fukt i konstruksjonen ved hulltaking i bad og vaskerom (våtrom), rom under terreng (kjelleretasje, underetasje og sokkeletasje) eller andre bygningsdeler skjer etter eiers aksept. Hulltaking av våtrom og rom under terreng kan unntaksvis unnlates, se Forskrift til Avhendingsloven.

- Kontroll av romfunksjoner for P-ROM utføres kun når det ikke foreligger godkjente og byggemeldte tegninger, eller når tegninger ikke stemmer med dagens bruk.

- Bygningssakkyndig gir en forenklet vurdering av branntekniske forhold og elektriske installasjoner i boligen dersom det er mer enn fem år siden sist boligen hadde el-tilsyn. Bygningssakkyndig kan anbefale å konsultere offentlige myndigheter eller kvalifisert elektrofaglig fagperson ved behov for grundigere undersøkelser.

TILLEGGSUNDERSØKELSER

Etter avtale kan tilstandsanalysen utvides til også å omfatte tilleggsundersøkelser utover minimumskravet i forskriften.

BEFARINGEN

Rapporten gir en vurdering av byggverk og bygningsdeler som bygningssakkyndig har observert, og som fremkommer av Forskrift til avhendingsloven. Rapporten er likevel ingen garanti for at det ikke kan finnes skjulte feil, skader og mangler. NS 3600:2018 (Teknisk tilstandsanalyse ved omsetning av bolig) har undersøkelsesnivå fra 1 til 3, der undersøkelsesnivå 1 er det laveste og baseres på visuell observasjon. Rapporten baseres på undersøkelsesnivå 1 med få unntak (våtrom og rom under terreng). I praksis betyr dette at gjennomføringen av befaringen begrenses som følger:

- Det utføres kun visuelle observasjoner på tilgjengelige flater uten fysiske inngrep (f.eks. riving).

- Flater som er skjult av snø eller på annen måte ikke er tilgjengelig eller skjult, blir ikke kontrollert. Det foretas ikke funksjonsprøving av bygningsdeler, som isolasjon, piper, ventilasjon, el. anlegg, osv.

- Det gis ingen vurdering av boligens tilbehør, hvite- og brunevarer og annet inventar. Dette gjelder også integrert tilbehør.

- Inspisering av yttertak er basert på det som er synlig, normalt på innsiden fra loftet og utvendig fra stige/bakkenivå. Befaring av tak må være sikkerhetsmessig forsvarlig for å kunne gjennomføres.

- Stikkprøvetakninger er utvalgt tilfeldig og kan innebære kontroll under overflaten med spiss redskap eller lignende.

Tilstandsrapportens avgrensninger

UTTRYKK OG DEFINISJONER

- Tilstand: Byggverkets eller bygningsdelens tekniske, funksjonelle eller estetiske status på et gitt tidspunkt.
- Symptom: Observerbart forhold som gir indikasjon på hvilken tilstand et byggverk eller en bygningsdel befinner seg i. Benyttes ved beskrivelse av avvik.
- Skadegjørere: Zoologiske eller biologiske skadegjørere, i hovedsak råte, sopp og skadedyr.
- Fuktsøk: Overflatesøk med egnet søkeutstyr (fuktindikator) eller visuelle observasjoner.
- Fuktmåling: Måling av fuktinnhold i materiale eller i bakenforliggende konstruksjon ved bruk av egnet måleutstyr (blant annet hammerelektrode og pigger).
- Utvidet fuktsøk (hulltaking): Boring av hull for inspeksjon og fuktmåling i risikoutsatte konstruksjoner, primært i tilstøtende vegger til bad, utforede kjellervegger og eventuelt i oppforede kjellergulv.
- Normal slitasjegrad: Forventet nedsliting av materiale i overflaten som er basert på enkle visuelle observasjoner. Kan vurderes sammen med bygningsdelens alder.
- Forventet gjenværende brukstid: Anslått tid et byggverk eller en del av et byggverk fortsatt vil være tjenlig for sitt formål (NS3600, Termer og definisjoner punkt 3.9)

AREALBEREGNING FOR BOENHETER

- Areal fastsettes etter Forskrift til avhendingsloven og Norsk Standard 3940 Areal- og volum-beregninger av bygninger fra 2023.
- Areal oppgis i hele kvadratmeter i rapporten, og gjelder for det tidspunkt oppmålingen fant sted.
- Bruksareal (BRA) er det måleverdige arealet som er innenfor omsluttete vegger målt i gulvhøyde (bruttoareal minus arealet som opptas av yttervegger). I tillegg til gulvhøyde gjelder regler om fri bredde for at arealet skal være måleverdig, med betydning for BRA av for eksempel loft med skråtak. BRA består av internt bruksareal (BRA-i), eksternt bruksareal (BRA-e) og innglasset balkong mv (BRA-b). Terrasse- og balkongareal (TBA) opplyses der tilstandsrapporten skal benyttes i boligomsetningen og der det er aktuelt. I tillegg kan gulvareal (GUA) og areal med lav takhøyde (ALH) opplyses sammen med BRA der det er aktuelt og en del av oppdraget. Rom skal ha atkomst og gangbart gulv for å kunne regnes som BRA/måleverdig areal.
- Arealet måles og oppgis dersom arealet oppfyller krav til måleverdighet, slik som at arealet må ha minst en bredde på 0,6m og minst en høyde på 1,9 m osv. Et rom kan være i strid med teknisk forskrift og mangle godkjenning hos kommunen for den aktuelle bruken, uten at dette får betydning for om arealet måles og oppgis i tilstandsrapporten. Når arealet måles tas det ikke hensyn til om arealet er lovlig oppført eller om bruken er lovlig, bruksendringer, lysforhold eller andre sikkerhetsmangler.
- Eiendommens markedsverdi kan ikke baseres på en rent matematisk beregning i forhold til antall kvadratmeter opplyst i rapporten. Opplysninger om areal kan altså ikke alene benyttes for beregning av eiendommens verdi.

• Rom som ligger utenfor boenheten, men som eier har påvist og/eller opplyst at tilhører boenheten, er oppmålt og inkludert i BRA-e. Det er ikke fremvist dokumentasjon på at rommet tilhører boenheten, med mindre dette er angitt særskilt. Rom utenfor boenheten kan omdisponeres av borettslaget/sameiet og dette kan påvirke boligens BRA. Vær oppmerksom på at NS 3940:2023 og eierseksjonsloven har ulik definisjon av fellesareal. Ved arealmåling gjelder NS 3940:2023 som definerer fellesareal slik: "Delen av bygning som brukes av to eller flere bruksenheter eller til bygningens forvaltning, drift eller vedlikehold.

• I en overgangsperiode skal rapporter som benyttes i boligomsetningen eller dersom det er en del av oppdraget også opplyse om fordelingen mellom P-ROM og S-ROM med utgangspunkt i definisjonene som fremkommer av veiledningen til Norsk Standard 3940 Areal- og volum-beregninger av bygninger fra 2012. Fordelingen mellom P-ROM og S-ROM er basert på veiledningen og bygningssakkyndiges eget skjønn. P-ROM er måleverdige rom som benyttes til kort eller langt opphold. S-ROM er måleverdige rom som benyttes til lagring, og tekniske rom. Bruken av et rom på befaringstidspunktet har betydning for om rommet defineres som P-ROM eller S-ROM. Dette betyr at rommet både kan være i strid med teknisk forskrift og mangle godkjenning i kommunen for den aktuelle bruken, uten at dette vil få betydning for valg av arealkategori.

• Se øvrig informasjon om areal i rapporten, Norsk Standard 3940 (2012 og 2023) og veiledningen til disse.

PERSONVERN

Norsk takst, bygningssakkyndig og takstforetaket behandler personopplysninger som bygningssakkyndig trenger for å kunne utarbeide rapporten. Personvernerklæring med informasjon om bruk av personopplysninger og dine rettigheter finner du her [Personvernerklæring - iVerdi](#)

DELING AV PERSONOPPLYSNINGER FOR TRYGGERE BOLIGHANDEL OG MULIG RESERVASJON

Norsk takst og deres samarbeidspartnere benytter personopplysninger fra rapporten for analyse- og statistikkformål, samt utvikling og drift av produkter og tjenester for takstbransjen og andre aktører i bolig-omsetningen. Les mer om dette og hvordan du kan reservere deg på <https://www.norsktakst.no/norsk/om-norsk-takst/personvernerklæring/reservasjon/>

Vendu lager en boliganalyse basert på opplysninger fra rapporten. Les mer om dette og hvordan du kan reservere deg her: <https://samtykke.vendu.no/ES1037>

KLAGEORDNING FOR FORBRUKERE

Er du som forbruker misfornøyd med bygningssakkyndiges arbeid eller opptreden ved taksering av bolig eller fritidshus, se www.takstklagenemd.no for mer informasjon

EGENERKLÆRINGSSKJEMA

Til orientering vil dette skjema være en del av salgsoppgaven

Meglerfirma	
Aktiv EM Elverum	
Oppdragsnr.	
1211240272	
Selger 1 navn	Selger 2 navn
Stefan Rudolf Johann Emhjellen	Ingeborg Emhjellen
Gateadresse	
Rugdeveien 6	
Poststed	Postnr
ENGERDAL	2440
Er det dødsbo?	
<input checked="" type="checkbox"/> Nei <input type="checkbox"/> Ja	
Avdødes navn	
Er det salg ved fullmakt?	
<input checked="" type="checkbox"/> Nei <input type="checkbox"/> Ja	
Hjemmelshavers navn	
Har du kjennskap til eiendommen?	
<input type="checkbox"/> Nei <input checked="" type="checkbox"/> Ja	
Når kjøpte du boligen?	
År	2007
Hvor lenge har du eid boligen?	
Antall år	17
Antall måneder	6
Har du bodd i boligen siste 12 måneder?	
<input type="checkbox"/> Nei <input type="checkbox"/> Ja	
I hvilket forsikringselskap har du tegnet villa/husforsikring?	
Forsikringselskap	Wintherberg
Polise/avtalnr.	

Document reference: 1211240272

Spørsmål for alle typer eiendommer

- 1 Kjenner du til om det er/har vært feil tilknyttet våtrommene, f.eks. sprekker, lekkasje, råte, lukt eller soppskader?
- Nei Ja

Initialer selger: SRJE, IE

1

2 Kjenner du til om det er utført arbeid på bad/våtrom?

Svar

Nei

3 Kjenner du til om det er/har vært tilbakeslag av avløpsvann i sluk eller lignende?

Nei Ja

4 Kjenner du til feil eller om har vært utført arbeid/kontroll på vann/avløp?

Svar

Nei

5 Kjenner du til om det er/har vært problemer med drenering, fuktinnslag, øvrig fukt eller fuktmerker i underetasje/kjeller?

Nei Ja

6 Kjenner du til om det er/har vært utettheter i terrasse/garasje/tak/fasade?

Nei Ja

7 Kjenner du til om det er/har vært problemer med ildsted/skorstein/pipe f.eks. dårlig trekk, sprekker, pålegg, fyringsforbud eller lignende?

Nei Ja

8 Kjenner du til om det er/har vært f.eks. sprekker i mur, skjeve gulv eller lignende?

Nei Ja

9 Kjenner du til om det er/har vært sopp/råteskader/insekter/skadedyr på eiendommen som rotter, mus, maur eller lignende?

Nei Ja

10 Kjenner du til om det er/har vært skjeggkre i boligen?

Nei Ja

11 Kjenner du til om det er/har vært utført arbeid på el-anlegget eller andre installasjoner (f.eks. oljetank, sentralfyr, ventilasjon)?

Svar

Ja, kun av faglært

Beskrivelse

Installert Varmepumpe og Dryppepanne med avløp

Arbeid utført av

Engerdal Elektro

11.1 Foreligger det samsvarserklæring (i henhold til forskrift om elektriske lavspenningsanlegg)?

Nei Ja

12 Kjenner du til om det er utført kontroll av el-anlegget og/eller andre installasjoner (f.eks. oljetank, sentralfyr, ventilasjon)?

Nei Ja

13 Har du ladeanlegg/ladeboks for elbil i dag?

Nei Ja

14 Kjenner du til om ufaglærte har utført arbeid som normalt bør utføres av faglærte, utover det som er nevnt tidligere (f.eks. drenering, murerarbeid, tømrerarbeid etc)?

Nei Ja

15 Er det nedgravd oljetank på eiendommen?

Nei Ja

16 Kjenner du til om det har vært utført arbeid på terrasse/garasje/tak/fasade?

Svar

Nei

17 Selges eiendommen med utleiedel, leilighet, hybel eller tilsvarende?

Nei Ja

18 Kjenner du til om det er innredet/bruksendret/bygget ut i kjeller eller loft eller andre deler av boligen?

Nei Ja

19 Kjenner du til forslag eller vedtatte reguleringsplaner, andre planer, nabovarsel eller offentlige vedtak som kan medføre endringer i bruken av eiendommen eller av dens omgivelser?

Nei Ja

- 20 Kjenner du til om det foreligger påbud/heftelser/krav/manglende tillatelser vedrørende eiendommen?
 Nei Ja
- 21 Er det foretatt radonmåling?
 Nei Ja
- 22 Kjenner du til manglende brukstillatelse eller ferdigattest?
 Nei Ja
- 23 Kjenner du til om det foreligger skaderapporter/ tilstandsvurderinger eller utførte målinger?
 Nei Ja
- 24 Er det andre forhold av betydning ved eiendommen som kan være relevant for kjøper å vite om (f.eks. rasfare, tinglyste forhold eller private avtaler)?
 Nei Ja

Tilleggs kommentar

Jeg bekrefter at opplysningene er gitt etter beste skjønn. Jeg er kjent med at dersom jeg har gitt ufullstendige, uriktige eller misvisende opplysninger om eiendommen, vil forsikringsselskapet kunne søke hel eller delvis regress for sine utbetalinger eller redusere sitt ansvar helt eller delvis, jfr. vilkår for boligselgerforsikring punkt 7.1 og forsikringsavtaleloven kapittel 4.

Jeg er orientert om mitt mulige ansvar som selger etter avhendingsloven, eventuelt etter kjøpsloven (aksjeboliger), og om forsikringsgiver sitt boligselgerforsikringstilbud.

Jeg er klar over at avtale om forsikring er bindende. Jeg er også klar over at premietilbudet først kan påberopes når boligen er solgt (budaksept). Premietilbudet som er gitt av megler er bindende for forsikringsgiver i 6 – seks – måneder fra oppdragsinngåelse med megler.

Etter dette vil premien og forsikringsvilkårene kunne justeres. Når premietilbudet ikke lenger er bindende for forsikringsselskapet må egenerklæringsskjemaet signeres på nytt og eventuelle endringer påføres. Det vil da være forsikringspremien og forsikringsvilkårene på ny signeringsdato som legges til grunn.

Det kan ikke tegnes boligselgerforsikring ved følgende salg:

- mellom ektefeller eller slektninger i rett oppstigende eller nedstigenede linje, søsken, eller
- mellom personer som bor eller har bodd på boligeiendommen og/eller
- når salget skjer som ledd i sikredes næringsvirksomhet/er en næringsseiendom
- etter at boligeiendommen er lagt ut for salg.
- ved salg av helårs- og fritidsbolig er det krav til at det foreligger tilstandsrapport i henhold til Forskrift til avhendingslova (tryggere bolighandel).

Forsikringsselskapet kan ved skriftlig samtykke akseptere tegning av forsikring også i ovennevnte tilfeller.

Dersom forsikringsselskapet ikke har gitt skriftlig samtykke, kan erstatningen bortfalle.

Ved oppgjørsoppdrag trer forsikringen i kraft når kontrakten er signert av begge parter, begrenset til siste 12 måneder før overtakelse.

Forøvrig oppfordrer selger potensielle kjøpere til å undersøke eiendommen grundig, jf avhendingsloven § 3-10 og kjøpsloven § 20 (aksjeboliger).

Gyldig forsikring forutsetter at det for helårs- og fritidsbolig foreligger tilstandsrapport som er i henhold til Forskrift til avhendingslova (tryggere bolighandel).

- Jeg ønsker boligselgerforsikring, og bekrefter å ha mottatt og lest forsikringsvilkårene og informasjonsbrosjyre til selger i forbindelse med kjøp av boligselgerforsikring. Forsikringen trer i kraft på det tidspunkt det foreligger en budaksept mellom partene, begrenset til tolv måneder før overtakelse. Ved oppgjørsoppdrag trer forsikringen i kraft når kontrakten er signert av begge parter, begrenset til siste 12 måneder før overtakelse. Jeg bekrefter med dette at eiendommen ikke er en næringsseiendom, at den ikke selges som ledd i næringsvirksomhet eller mellom ektefeller eller slektninger i rett oppstigende eller nedstigende linje, søsken, eller mellom personer som bor eller har bodd på boligeiendommen. Gyldig forsikring forutsetter at det for helårs- og fritidsbolig foreligger tilstandsrapport som er i henhold til Forskrift til avhendingslova (tryggere bolighandel). Forsikringen er ugyldig dersom den tegnes i strid med forsikringsvilkårene. Jeg er innforstått med at eiendomsmegleren ikke har fullmakt til å gjøre unntak fra ovennevnte begrensninger. Jeg er oppmerksom på at 8% av total forsikringskostnader honorar til Söderberg & Partners.
- Jeg ønsker ikke boligselgerforsikring, men megler har tilbudt meg å kjøpe slik forsikring.
- Jeg kan ikke kjøpe boligselgerforsikring ihht vilkår.

NAME OF SIGNER	IDENTIFIER	TIME	ELECTRONIC ID
Stefan Rudolf Johann Emhjellen	bd1db20e142e4652a58689 788eb183e63686f445	30.07.2024 18:50:01 UTC	Signer authenticated by Nets One time code

NAME OF SIGNER	IDENTIFIER	TIME	ELECTRONIC ID
Ingeborg Emhjellen	f0ec95b5e4b14a9e4d8cd5e eae2bbf114a6194a7	13.07.2024 04:48:11 UTC	Signer authenticated by Nets One time code

Document reference: 1211240272

- This is a PDF document digitally signed by Nets' E-Signing service.
- The document's integrity is protected by signing and sealing the contents with a certificate issued to Nets by a third party. Validating the signature confirms that the contents have not been modified since the time of signing.
- For more information about document formats, see <https://www.nets.eu/developer>

ENERGIATTEST

Adresse	Rugdeveien 6
Postnummer	2440
Sted	ENGERDAL
Kommunenavn	Engerdal
Gårdsnummer	14
Bruksnummer	288
Seksjonsnummer	—
Andelsnummer	—
Festenummer	—
Bygningsnummer	24970477
Bruksenhetsnummer	H0101
Merkenummer	Energiattest-2024-11887
Dato	20.08.2024

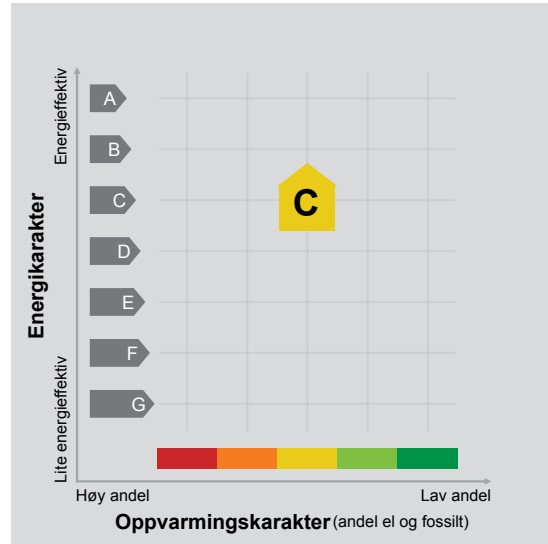

Energimerket angir boligens energistandard. Energimerket består av en energikarakter og en oppvarmingskarakter, se i figuren. Energimerket symboliseres med et hus, hvor fargen viser oppvarmingskarakter, og bokstaven viser energikarakter.

Energikarakteren angir hvor energieffektiv boligen er, inkludert oppvarmingsanlegget. Energikarakteren er beregnet ut fra den typiske energibruken for boligtypen. Beregningene er gjort ut fra normal bruk ved et gjennomsnittlig klima. Det er boligens energimessige standard og ikke bruken som bestemmer energikarakteren. A betyr at boligen er energieffektiv, mens G betyr at

boligen er lite energieffektiv. En bolig bygget etter byggeforskriftene vedtatt i 2010 vil normalt få C.

Oppvarmingskarakteren forteller hvor stor andel av oppvarmingsbehovet (romoppvarming og varmtvann) som dekkes av elektrisitet, olje eller gass. Grønn farge betyr lav andel el, olje og gass, mens rød farge betyr høy andel el, olje og gass. Oppvarmingskarakteren skal stimulere til økt bruk av varmepumper, solenergi, biobrensel og fjernvarme.

Om bakgrunnen for beregningene, se www.energimerking.no.

Målt energibruk

Brukeren har valgt å ikke oppgi målt energibruk.



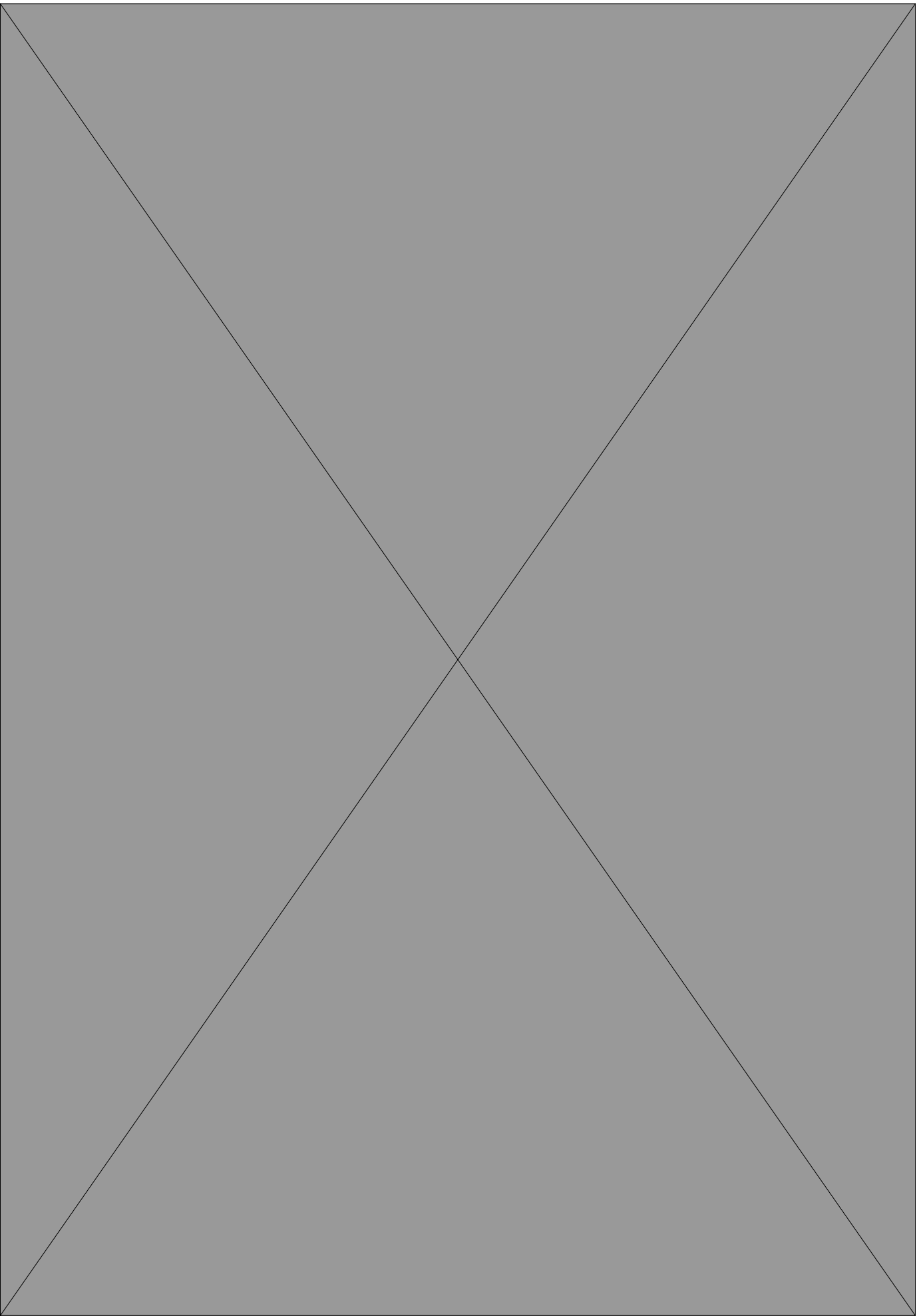



OVERSIKT OVER LØSØRE OG TILBEHØR TIL EIENDOMMEN

Oversikten er utarbeidet av Norges Eiendomsmeglerforbund, Eiendom Norge og Advokatforeningens Eiendomsmeglingsgruppe, og er gjeldende fra 1. januar 2020.

Generelt

Lov om avhending av fast eiendom (avhendingslova/avhl.) av 3. juli 1992 regulerer kjøper og selgers rettigheter og plikter ved overdragelse av fast eiendom og andeler i borettslag.

I henhold til avhl. § 3-4 skal eiendommen, når annet ikke er avtalt, overdras med innredninger og utstyr som etter lov, forskrift eller annet offentlig vedtak skal følge med. Det samme gjelder varig innredning og utstyr som enten er fastmontert eller er særskilt tilpasset bygningen, jf. avhl. § 3-5. Loven inneholder ingen detaljert oversikt over hva som omfattes av «innredning og utstyr», og over hva som skal regnes som «fastmontert eller særskilt tilpasset».

Partene kan fritt avtale hva som skal følge med eiendommen ved salg. Bransjens liste over løsøre og tilbehør som skal følge med eiendommen, er en del av avtalen mellom kjøper og selger dersom ikke annet er opplyst i salgsoppgaven, kjøper har tatt forbehold i bud eller avtale på annen måte er inngått. Der intet annet er avtalt, vil løsøre og tilbehør medfølge slik dette fremkommer av avhl. § 3-4 og § 3-5 og denne oversikt.

Produkter og installasjoner som medfølger overdras uten noen form for garantier, utover eventuell gjenværende leverandørgaranti.

Dersom det er noe i nedenstående liste som ikke finnes på eiendommen, vil det heller ikke medfølge.

- 1. HVITEVARER** medfølger der dette er spesielt angitt i salgsoppgaven.
- 2. HELDEKKENDE TEPPER** følger med uansett festemåte.
- 3. VARMEKILDER**, slik som ovner, kaminer, peiser, varmpumper og panelovner, følger med uansett festemåte. Frittstående biopeiser/varmeovner og terrassevarmere medfølger ikke. Det følger ikke med varmekilder i rom som ikke har vegg- eller fastmonterte varmekilder på visning.
- 4. TV, RADIO OG MUSIKKANLEGG.** TV-antenner og fellesanlegg for TV, herunder parabolantenne, og tuner/en/dekoder/tv-boks medfølger der dette eies av selger. Veggmontert TV/flatskjerm med tilhørende festeordning samt musikkanlegg følger ikke med (se også punkt 12).
- 5. BADEROMSINNREDNING/UTSTYR.** Badekar, dusjkabinett, dusjvegger, alle fastmonterte speil og hyller, fastmonterte glass- og håndkleholdere, herunder håndklevarmere samt baderomsinnredning, medfølger.
- 6. GARDEROBESKAP** medfølger, selv om disse er løse. Fastmonterte garderobehyller og knagger medfølger. Innredning i garderobeskap, for eksempel løse eller fastmonterte trådkurver, hyller, stenger og lignende, medfølger.

7. KJØKKENINNREDNING medfølger, herunder også åpne, fastmonterte hyller og løs eller fastmontert kjøkkenøy.

8. MARKISER, PERSIENNER og annen type innvendig og utvendig solskjerming, gardinoppheng, lamellgardiner og liftgardiner medfølger.

9. AVTREKKSIVIFTER av alle slag, samt fastmonterte aircondition/ventilasjonsanlegg, medfølger.

10. SENTRALSTØVSUGER medfølger med komplett anlegg, herunder slange, munnstykke mm.

11. LYSKILDER. Kupler, lysstoffarmatur, fastmonterte "spotlights", oppheng og skinner med spotlights samt utelys og hagebelysning medfølger. Vegglamper, krokhengte lamper, lysekroner, prismelamper og lignende som er koblet til sukkerbit eller stikkontakt følger likevel ikke med.

12. INSTALLERTE SMARTHUSLØSNINGER med sentral som styrer lys, varme, lyd o.l., samt tilhørende trådløse enheter som brytere, sensorer, kameraer, integrerte høyttalere el. medfølger. Enkle lysstyringssystem f.eks. med en sentral som kun styrer lyspærer eller smartpærer montert i sokkel medfølger likevel ikke.

13. UTVENDIGE SØPPELKASSER og eventuelt holder/hus til disse medfølger.

14. POSTKASSE medfølger.

15. UTENDØRS INNRETNINGER slik som flaggstang, fastmontert tørkestativ, samt andre faste utearrangementer som f.eks. badestamp, boblekar/jacuzzi og liknende utendørs kar, lekestue, lekestativ, utepeis, fastmontert trommel til vannslange, medfølger. Guidekabel/avgrenskingskabel til robotgressklipper medfølger, men robotgressklipper og ladestasjon for denne medfølger ikke.

16. FASTMONTERT VEGGLADER/LADESTASJON TIL EL-BIL medfølger uavhengig av hvor laderen er montert.

17. SOLCELLEANLEGG med tilhørende teknisk infrastruktur medfølger.

18. GASSBEHOLDER til gasskomfyr og gasspeis medfølger.

19. BRANNSTIGE, BRANNTAU, feiestige og lignende medfølger der dette er påbudt. Løse stiger medfølger ikke.

20. BRANNSLUKNINGSAPPARAT, BRANNSLANGE og RØYKVARSLER medfølger der dette er påbudt. Det er eier og brukers plikt til å se til at utstyret forefinnes på enhver eiendom. Hvis annet ikke er uttrykkelig avtalt, skal dette derfor alltid følge med ved salg av eiendom.

21. SAMTLIGE NØKLER til eiendommen som selger er i besittelse av skal overleveres kjøper på overtakelsen, herunder nøkler til eventuelle boder, uthus, garasjeportåpner e.l. Låses boder, uthus e.l. med hengelås, skal lås og nøkler til disse medfølge.

22. GARASJEHYLLER, bodhyller, lagringshyller og oppheng til bildekk medfølger såfremt de er fastmontert.

Planter, busker og trær som er plantet på tomten, eller fastmonterte kasser og lignende er en del av eiendommen og medfølger i handelen.

HELP Boligkjøperforsikring

Boligkjøperforsikring

- Advokathjelp ved boligkjøpet og i 5 år fremover.
- Er kjøpers motvekt til selgers boligselgerforsikring.
- Gir deg advokathjelp hele veien til rettskraftig dom, om nødvendig.

Boligkjøperforsikring **PLUSS**

- Advokathjelp ved boligkjøpet og i 5 år fremover.
- Er kjøpers motvekt til selgers boligselgerforsikring.
- Gir deg advokathjelp hele veien til rettskraftig dom, om nødvendig.
- Advokathjelp i de viktigste rettsområdene i privatlivet.

PLUSS gir boligeiere sterkt rabattert advokathjelp. Be om råd eller hjelp i retten når du trenger det fra Norges viktigste advokatmiljø for privatpersoner.

PLUSS kan bare tegnes samtidig med boligkjøperforsikringen, og koster kun kr 2 800 i tillegg. **PLUSS** fornyes årlig - om du ønsker det.

Borettslag/aksjeleilighet: Kr 7 200

Selveierleilighet/rekkehus: Kr 10 400

Ene-/tomannsbolig, tomt: Kr 15 100

Rettsområder du får hjelp med

Samboeravtale, ektepakt og arv

Forbrukerkjøp og håndverkertjenester

Utleie og naboforhold

Tomtefeste, veirett og andre servitutter

Plan- og bygningsrett

Skatt ved oppussing, utleie og eiendomssalg

Tilgang til digitale juridiske avtaler via Min side

“Vi unner ingen å stå alene”

Rettt skal være rett. For alle.



Fra å vurdere om vi hadde råd til advokat, kunne vi vurdere om vi hadde råd til ny sofa.

Boligkjøperforsikring tegnes hos eiendomsmegler senest ved kontraktsgjøring og gir rett til advokathjelp inntil 5 år etter overtakelse. Forsikringen betales som del av oppgjøret ved boligkjøpet. **PLUSS**-dekningen fornyes årlig ved faktura fra HELP.

Egenandel kr 4 000 påløper ved takst, tvist eller 10 timer advokatbistand, avhengig av hva som kommer først. Meglerforetaket mottar kr 4 200/4 600/5 000 i kostnadsgodtgjørelse, avhengig av boligtype, samt et tillegg på kr 1 000 ved salg av **PLUSS**.

Vi tar forbehold om pris- og vilkårsendringer. Hvis premien ikke er innbetalt ved overtakelse, vil avtalen bli kansellert. For fullstendig informasjon om dekning og vilkår, se help.no

Har du spørsmål? Kontakt HELP på help.no/minside, telefon 22 99 99 99 eller epost post@help.no

Rettt skal være rett. For alle.



Viktige endringer i avhendingsloven

Den 1. januar 2022 ble avhendingsloven endret på viktige punkter for både kjøper og selger. Samtidig fikk vi en ny forskrift som regulerer jobben en takstmann skal gjøre. Den nye forskriften stiller strengere krav til tilstandsrapportene som er en viktig del av kontrakten ved boligsalg. HELP, landets største advokatmiljø for boligkjøpere, har laget en kort innføring i de nye reglene.

Forbudt å selge bolig “som den er”

Du har kanskje hørt at de fleste brukte boliger har vært solgt «som de er»? Dette forbeholdet innebar at selger fraskrev seg ansvar for skjulte feil og mangler. Det var bare hvis selger hadde holdt tilbake eller gitt uriktig informasjon, eller hvis boligen var i vesentlig dårligere stand at kjøper kunne nå frem med et krav mot selger.

Fra 1. januar 2022 kan ikke selger lenger ta generelle forbehold av «som den er»-typen. Dette betyr at når vi da skal vurdere om en bolig har en mangel, må vi vurdere grundig hva som fremgår av kjøpsavtalen. Med kjøpsavtalen menes alle dokumenter og opplysninger som tilbys før kjøpet, også FINN-annonsen og alle vedleggene til salgsoppgaven. Hvis kjøpsavtalen ikke gir et klart svar (av typen “Det følger egen parkeringsplass med leiligheten” eller “Badet er renoverert av fagfolk”), må vi vurdere hva kjøper kan forvente basert på blant annet eiendommens synlige tilstand, alder, opplysningene som er gitt ved salget, feilenes art, karakter og omfang.

Egenandel

Avhendingsloven har også fått en ny bestemmelse om egenandel. Egenandelen slår først inn når det er påvist at eiendommen har en mangel. Når det er et avvik fra kontrakten som utgjør en mangel, skal oppgjøret reduseres med 10 000 kroner, uavhengig av om utbedringskostnadene er høye eller lave. Dette innebærer blant annet at kjøper ikke kan rette krav mot selger hvis det koster mindre enn 10 000 kroner å utbedre mangelen.

Selv om utbedringskostnadene er høye, kan det likevel tenkes at feil ved boligen ikke utgjør mangler etter loven. Dette avhenger av hva som er avtalt mellom partene, og hva kjøper kan forvente basert på de momentene vi har nevnt over.

Nytt om tilstandsrapporter

Tidligere ble det ikke stilt noen konkrete krav til hva en tilstandsrapport skulle inneholde og hvordan den skulle se ut. Dette hadde som konsekvens at tilstandsrapportene varierte i innhold og kvalitet. I den nye forskriften til avhendingsloven stilles det en rekke krav for at en tilstandsrapport skal regnes som godkjent.



Forts. Viktige endringer i avhendingsloven

Opplysningene i tilstandsrapporten skal gis på en forbrukervennlig måte, og det er beskrevet hva takstmannen skal vurdere og hvordan noen av undersøkelsene skal gjennomføres.

Vi har tro på at kjøpere nå vil få bedre informasjon i forkant av salget og dermed et bedre beslutningsgrunnlag.

Kjøpers undersøkelsesplikt lovfestes

Avhendingsloven har også fått en regel om undersøkelsesplikt for kjøper. Regelen tydeliggjør at kjøperen skal anses å kjenne til forhold som er tydelig beskrevet i tilstandsrapporten eller annen relevant salgsdokumentasjon. Det fremgår av loven at kjøperen ikke kan klage på avvik hvis disse er tydelig beskrevet i salgsdokumentasjonen, uavhengig av om kjøperen faktisk har satt seg inn i denne.

Det er derfor svært viktig at kjøper setter seg godt inn i alle dokumenter og opplysninger som tilbys i forkant av kjøpet. Hvis det er noe du ikke forstår, anbefaler vi at du stiller spørsmål til selger og/eller eiendoms-megler. Dersom det er gitt motstridende opplysninger i salgsdokumentene, må du undersøke hvilke av opplysningene som er korrekte, og eventuelt ta forbehold dersom motstriden ikke avklares. Du kan ikke velge å holde deg til den opplysningen du liker best.

Arealavvik

Avhendingsloven har også fått en ny bestemmelse om arealavvik innendørs. Helt kort betyr endringen at eiendommen har en mangel hvis opplysningene om størrelse i salgsdokumentene ikke er riktig. Det er en forutsetning at avviket utgjør mer enn 2 % og minst én kvadratmeter, og at selgeren ikke godtgjør at opplysningene ikke har hatt betydning for kjøperen.

Viktig for kjøper å være klar over

Advokatene i HELP er fornøyde med regelendringer som bidrar til at kjøper får bedre informasjon. Dette kan redusere antall konflikter i etterkant av boligkjøpet.

Selv om selgers ansvar nå har blitt utvidet, er det ikke slik at alle feil er mangler etter avhendingsloven. Det er påregnelig med noen feil ved boligen på grunn av alder, slitasje, osv., og det som er opplyst ved salget, er naturligvis ikke mangler. Jo eldre boligen er, desto vanligere er det å avdekke feil. Det er svært viktig å lese salgsoppgaven nøye. Hvis det er gitt konkrete risikopplysninger om bestemte bygningsdeler, er det påregnelig å måtte utbedre disse og denne kostnaden må kjøper dekke selv.

Hvis du har boligkjøperforsikring hos HELP, vil våre advokater hjelpe deg med å vurdere om du kan rette et krav mot selger/selgers boligselgerforsikringsselskap. Dersom det er sannsynlig at du vil nå frem med et krav, forfølger vi saken for deg til den er løst.



Et hjem er mer verdt enn et hus, og et hus er mer enn bare vegger.

Det er et sted for å skape gode minner
preget av trivsel, omsorg og trygghet.

For oss som jobber med folks hjem hver
eneste dag, er det naturlig å engasjere oss
sammen med SOS-barnebyer for å gi flere
barn et trygt og godt hjem.

For hvert hjem vi formidler, gir vi derfor
100 kroner til SOS-barnebyers arbeid.

aktiv. +  **SOS
BARNEBYER**

Forbrukerinformasjon om budgivning

Sist oppdatert med virkning fra 1. januar 2014, i forbindelse med ikrafttredelse av endringer i eiendomsmeglingsforskriften.

Informasjonen er utarbeidet av Forbrukerombudet, Forbrukerrådet, Den Norske Advokatforening ved Eiendomsmeglingsgruppen, Eiendomsmeglerforetakenes Forening og Norges Eiendomsmeglerforbund, på grunnlag av blant annet forskrift om eiendomsmegling § 6-3 og § 6-4.

Nedenfor gis en oversikt over de retningslinjer som forbrukermyndighetene og organisasjonene anbefaler benyttet ved budgivning på eiendommen. Avslutningsvis gis også en kort oversikt over de viktigste rettsreglene tilknyttet budgivning.

Før det legges inn bud på eiendommen oppfordres budgiver til å sette seg inn i all relevant informasjon om eiendommen, herunder eventuell salgsoppgave og teknisk rapport med vedlegg.

Gjennomføring av budgivning

1. På forespørsel vil megler opplyse om aktuelle bud på eiendommen, herunder om relevante forbehold.
2. Alle bud skal inngis skriftlig til megler, som formidler disse videre til oppdragsgiver. Kravet til skriftlighet gjelder også budforhøyelser og motbud, aksept eller avslag fra selger. Før formidling av bud til oppdragsgiver skal megler innhente gyldig legitimasjon og signatur fra budgiver. Kravet til legitimasjon og signatur er oppfylt for budgivere som benytter e-signatur, eksempelvis BankID eller MinID. Med skriftlige bud menes også elektroniske meldinger som e-post og SMS når informasjonen i disse er tilgjengelig også for ettertiden.
3. Et bud bør inneholde eiendommens adresse (eventuelt gnr/bnr), kjøpesum, budgivers kontaktinformasjon, finansieringsplan, akseptfrist, overtakelsesdato og eventuelle forbehold som for eksempel usikker finansiering, salg av nåværende bolig ol. Normalt vil ikke et bud med forbehold bli akseptert før forbeholdet er avklart. Konferer gjerne med megler før bud gis.
4. Megler skal legge til rette for en forsvarlig avvikling av budrunden. I forbrukerforhold (dvs. der oppdragsgiver er forbruker) skal megleren ikke formidle bud med kortere akseptfrist enn kl. 12.00 første virkedag etter siste annonserte visning. Etter denne fristen bør budgivere ikke sette en kortere akseptfrist enn at megler har mulighet til, så langt det er nødvendig, å orientere oppdragsgiver, budgivere og øvrige interessenter om bud og forbehold. Det bør ikke gis bud som diskriminerer eller utelukker andre budgivere. Dersom bud inngis med en frist som åpenbart er for kort til at megleren kan avvikle budrunden på en forsvarlig måte som sikrer oppdragsgiver og interessenter et tilstrekkelig grunnlag for sine handlingsvalg, vil megler fraråde budgiver å stille slik frist.
5. Megleren vil uoppfordret gi sin vurdering av det enkelte bud overfor oppdragsgiveren, når budet er gitt innenfor fristene i punkt 4.
6. Megleren skal så langt det er nødvendig og mulig holde budgiverne skriftlig orientert om nye og høyere bud og eventuelle forbehold. Megler skal så snart som mulig bekrefte skriftlig overfor budgivere at budene deres er mottatt.
7. Etter at handel har kommet i stand, eller dersom en budrunde avsluttes uten at handel er kommet i stand, kan en budgiver kreve kopi av budjournalen i anonymisert form.
8. Kopi av budjournal skal gis til kjøper og selger uten ugrunnet opphold etter at handel er kommet i stand. Dersom det er viktig for budgiver å bevare sin anonymitet, bør budet fremmes gjennom fullmektig.

Viktige avtalerettslige forhold

1. Det eksisterer ingen angrerett ved salg/kjøp av fast eiendom.
2. Når et bud er innsendt til megler og han har formidlet innholdet i budet til selger (slik at selger har fått kunnskap om budet), kan budet ikke kalles tilbake. Budet er da bindende for budgiver frem til akseptfristens utløp, med mindre budet før denne tid avslås av selger eller budgiver får melding om at eiendommen er solgt til en annen (man bør derfor ikke gi bud på flere eiendommer samtidig dersom man ikke ønsker å kjøpe flere enn en eiendom).
3. Selger står fritt til å forkaste eller akseptere ethvert bud, og er for eksempel ikke forpliktet til å akseptere høyeste bud.
4. Når en aksept av et bud har kommet frem til budgiver innen akseptfristens utløp er det inngått en bindende avtale.
5. Husk at også et eventuelt bud fra selger til kjøper (såkalte "motbud"), avtalerettslig er et bindende tilbud som medfører at det foreligger en avtale om salg av eiendommen dersom budet i rett tid aksepteres av kjøper.

For eiendommen:

Adresse: Rugdeveien 6
2440 ENGERDAL

Meglerforetak: Aktiv Eiendomsmegling
Saksbehandler: Åste Christine Gjermunds

Oppdragsnummer:

Telefon: 941 78 482
E-post: aste.gjermunds@aktiv.no

Undertegnede gir herved følgende bud på ovennevnte eiendom:

Kjøpesum: Kr. _____

Beløp med bokstaver: Kr. _____

+ omkostningert iht. opplysninger i salgsoppgaven

Dette budet er bindende for undertegnede frem til og med den: _____ Kl. _____

Dersom annet ikke er angitt gjelder budet til kl. 15.00 første virkedag etter siste annonserte visning. I forbrukerforhold vil bud med kortere akseptfrist enn til kl. 12.00 første virkedag etter siste annonserte visning ikke bli viderefordlet til selger.

Eventuelle forbehold: _____

Undertegnede er kjent med at selger står fritt til å godta eller forkaste ethvert bud. Likeledes er undertegnede klar over at budet er bindende for budgiver når det er kommet til selgers kunnskap. Handelen er juridisk bindende for begge parter dersom budet aksepteres innen akseptfristen. Undertegnede er kjent med at budjournalen vil bli forelagt kjøper og selger når handel er sluttet.

Ønsket overtakelsesdato: _____

Budet baseres på opplysninger og salgsvilkår som fremkommer av salgsoppgave datert: _____

Kjøpet vil bli finansiert slik:

Låneinstitusjon: _____ Referanse og tlf nr.: _____

Lånt kapital: _____ Kr.: _____

Egenkapital: _____ Kr.: _____

Totalt: _____ Kr.: _____

Egenkapital består av: Salg av nåværende bolig eller fast eiendom Disponibelt kontantbeløp (bankinnskudd)

Jeg gir bud som: Forbruker Ledd i næringsvirksomhet / juridisk person (selskap)

Jeg samtykker til bruk av elektronisk kommunikasjon: Ja Nei

Navn: _____

Navn: _____

Fødselsnr. (11 siffer): _____

Fødselsnr. (11 siffer): _____

Adresse: _____

Adresse: _____

Postnr.: _____ Sted: _____

Postnr.: _____ Sted: _____

Tlf.: _____ E-post: _____

Tlf.: _____ E-post: _____

Dato.: _____ Sign: _____

Dato.: _____ Sign: _____

Kopi av legitimasjon

Kopi av legitimasjon

aktiv.
Tar deg videre