

aktiv.

Engstubben 1, 2460 OSEN

Velholdt og innholdsrik hytte med flott beliggenhet. 4 soverom. Gode tur- og fiskemuligheter!



Eiendomsmegler

Åste Christine Gjermunds

Mobil 941 78 482

E-post aste.gjermunds@aktiv.no

Aktiv Eiendomsmegling Elverum

Storgata 15, 2408 ELVERUM. TLF. 62 43 14 20

Nøkkelinformasjon

Prisant.: Kr 2 090 000,-
Omkostn.: Kr 53 600,-
Total ink omk.: Kr 2 143 600,-
Selger: Andrea Kristin Wachsmuth

Salgsobjekt: Fritidseiendom
Eierform: Eiet
Byggeår: 1998
BRA-i/BRA Total 133/140 kvm
Tomtstr.: 1138.2 m²
Soverom: 4
Gnr./bnr. Gnr. 35, bnr. 234
Oppdragsnr.: 1211250176

Ditt nye fristed?

Velkommen til Engstubben 1! En flott og innholdsrik hytte som er godt vedlikeholdt med god beliggenhet i Osen. Etter en lang dag i fjellet er dette stedet du virkelig kan senke skuldrene. Hytta holder en god standard, og de store vindusflatene slipper inn rikelig med naturlig lys og skaper en lun stemning.

Planløsningen er praktisk med hele fire soverom, lyse og romslige oppholdsrom og en gjennomgående trivelig atmosfære. Beliggenheten er ideell for deg som liker friluftsliv - her har du flotte friområder og skiløyper rett utenfor døren. Osen med nærbutikk ligger kun ca. 10 km unna, og hytta ligger noen kilometer nord for Osensjøen.

Merk deg dette:

- 4 soverom
- 9 sengeplasser
- Praktisk planløsning
- Flotte friområder og skiløyper rett utenfor døren
- Kort avstand til Osensjøen



Innhold

Nøkkelinformasjon	2
Om eiendommen	4
Tilstandsrapport	31
Egenerklæring	53
Energiattest	58
Nabolagsprofil	64
Budskjema	71

Om eiendommen

Om boligen

Areal

BRA - i: 133 m²

BRA - e: 7 m²

BRA totalt: 140 m²

TBA: 37 m²

Bruksareal fordelt på etasje

1. etasje

BRA-i: 133 m² To stuer, spisestue, kjøkken, sanitærrom, toalettrom, to ganger, entrè og fire soverom.

BRA-e: 7 m² Redskapsbod

TBA fordelt på etasje

1. etasje

37 m²

Takstmannens kommentar til arealoppmåling

Redskapsboden har i tillegg 9 m² åpent areal som kan benyttes til lagring.

Tomtetype

Eiet

Tomtestørrelse

1138.2 m²

Tomtebeskrivelse

Eiertomt på ca. 1 138,20 kvm. Tomten heller svakt mot sørvest. Pent opparbeidet hage med plen og variert beplantning. Naturtomt ved innkjøringen.

Tomtestørrelse/-areal er hentet fra matrikelutskrift (basert på oppmåling i digitalt kart). Det gjøres oppmerksom på at denne type arealangivelse (med tilhørende kart) kan være upresis og at man dermed kan få avvik i både areal og grenser ved en eventuell fremtidig oppmåling. Mangel grunnet avvikende grenser og/eller arealsvikt kan derfor ikke påberopes.

Beliggenhet

Hytta ligger idyllisk til i et lite hyttefelt, omgitt av skog og utmark noen kilometer nord for Osensjøen. Her bor du midt i Innlandets vakre natur med flotte muligheter for fotturer, ski og jakt. Området er kjent for sitt rike dyreliv, og både jakt og fiske er lett tilgjengelig. Elven som renner i nærheten gir ekstra gode fiskemuligheter, og om høsten kan du fylle kurven med bær og sopp. Hyttetomten har også fine lekeområder for barn, hvor naturen selv er den beste lekeklassen.

Det er ca. 10 km til nærbutikk i Osen og til Osensjøen, som byr på naturskjønne omgivelser, en av distriktets flotteste badestrender og ypperlige muligheter for båtliv er det kun noen få kilometer. Her kan du nyte alt fra kajakk og kano til vannski og motorbåt.

På vinterstid finner du gode langrennsmuligheter i nærområdet, og en kort kjøretur tar deg til Furutangen alpinanlegg - populært for hele familien. På sommerstid er det i samme område muligheter for discgolfspill og fine fotturer. For den som ønsker større alpinopplevelser, ligger Trysilfjellet kun ca. én times kjøring unna. Trysil er også et sommereldorado med klatrepark, stisykling og det populære sykkelområdet Gullia.

Alt i alt en perfekt beliggenhet for deg som ønsker både ro og naturopplevelser - med et bredt spekter av aktiviteter rett utenfor døren.

Bygningssakkyndig

E&K Takst AS, ved Magnus Karlstad

Type takst

Tilstandsrapport

Byggemåte

Fritidsbolig oppført i 1998, tilbygget i 2016. Grunnmursstriper av betong. Fundamentert på ukjent byggegrunn. Bygget er oppført med krypkjeller. Yttervegger av trekonstruksjoner. Fasaden er kledd med stående trekledning. Etasjeskillere av trekonstruksjoner. Saltak i trekonstruksjoner. Yttertak er utvendig tekket med torv. Vinduer og balkongdør med karmen av tre, og to-lags glass.

Beskrivelse av byggemåte er hentet fra tilstandsrapport utført av Magnus Karlstad.

Tilstandsrapporten angir også byggetekniske tilstandssvekkelser (tilstandsgrader -TG).

Det er gitt tilstandsgrad TG 2 (avvik som kan kreve tiltak) for følgende bygningsdeler-/komponenter:

Krypkjeller - Krypkjelleren har begrenset adkomst. Det gjøres oppmerksom på at en krypkjeller er en utsatt konstruksjon hvor det er små marginer før skader oppstår, og

en inspeksjon er viktig for stadfesting av tilstand.

Vinduer og dører - Omramminger er ført for nærme vannbrett med påfølgende fare for oppfukning og skader over tid.

Yttervegger - Kledningen er avsluttet for nærme bakken med påfølgende fare for oppfukning og skader over tid.

Loft (konstruksjonsoppbygging) - Det registreres eldre fuktmerker på ett kaldtloft. Det ble gjennomført fuktmåling i område med fuktmerker uten at det ble registrert forhøyede verdier (piggmåling: 10,6 vektprosent). Spor etter gnagere er observert. Gnagere kan føre til skader på bygningen. Omfanget er uvisst.

Renner og nedløp - Det ble registrert buling/skade i nedløpsrør som er et symptom på frostspreng.

Taktekking - Taktekkingen har nådd en alder som gjør tettheten usikker i tiden som kommer. Deler av taktekkingen er oppgradert i forbindelse med lekkasje. Arbeidet er i følge selger utført på egeninnsats/dugnad, med den risiko dette innebærer.

Det er gitt tilstandsgrad TG 3 (store eller alvorlige avvik) for følgende bygningsdeler-/komponenter:

Utstyr på tak - Takvinkelen er 27 grader eller mer og det vil være krav til montering av snøfangere over inngangsparti. Det er ikke etablert noen snøfanger på taket. Tak som har helling (uansett hellingsgrad), skal ha fastmontert stige forbi pipa. Takstigen skal være festet i bærende konstruksjon (takstoler). Takstiger av tre, eller takstiger som er festet med bøyler over mønet eller i kjetting rundt pipe er ikke godkjent. Det er ikke etablert noen takstige.

For ytterligere/detaljerte beskrivelser av avvik (herunder også konsekvens/behov for tiltak), øvrige tilstandsgrader og bygningsteknisk utførelse (også for eventuelle andre bygninger), se tilstandsrapporten som er et vedlegg i salgsoppgaven.

Sammendrag selgers egenerklæring

Selger har utarbeidet en egenerklæring (vedlagt salgsoppgaven) som kjøper må gjøre seg kjent med før budgivning. Selger har i egenerklæringen bemerket følgende:

6. Kjenner du til om det er/har vært utettheter i terrasse/garasje/tak/fasade?

Svar: Ja.

Beskrivelse: Vært en lekkasje i taket på stue, denne er utbedret. Det var gradrennen på taket utvendig som ikke hadde nok gradering, dette er utbedret.

9. Kjenner du til om det er/har vært sopp/råteskader/insekter/skadedyr på eiendommen som rotter, mus, maur eller lignende?

Svar: Ja.

Beskrivelse: Har til tider hørt mus i taket.

11. Kjenner du til om det er/har vært utført arbeid på el-anlegget eller andre installasjoner (f.eks. oljetank, sentralfyr, ventilasjon)?

Svar: Ja, kun av ufaglært/egeninnsats/dugnad.

Beskrivelse: Det er montert "ring hytta varm", det er også byttet ut samtlige lyskilder.

16. Kjenner du til om det har vært utført arbeid på terrasse/garasje/tak/fasade?

Svar: Ja, kun av ufaglært/egeninnsats/dugnad.

Beskrivelse: Utbedret gradrenne på taket.

Innbo og løsøre

Bransjens liste over løsøre og tilbehør legges til grunn for salget dersom ikke annet fremkommer av salgsoppgaven. Listen følger vedlagt salgsoppgaven. Det er full avtalefrihet om hva som skal følge med bolig og fritidsbolig ved salg. Hvis hvitevarer og/eller annet teknisk utstyr medfølger, gis det ingen garantier i forhold til tilstand, funksjonalitet og levetid på disse.

Hvitevarer

Kun hvitevarer som er spesifikt angitt i salgsoppgaven, følger med. Dette gjelder uavhengig av om hvitevaren(e) eventuelt kan anses som integrerte.

Parkering

Biloppstillingsplasser på egen gårdsplass.

Radonmåling

Selger har ikke foretatt radonmåling. Interessenter gjøres oppmerksom på at det som resultat av fremtidige målinger, vil kunne bli nødvendig å treffe radonreducerende tiltak. Slike eventuelle tiltak vil da måtte bekostes og utføres av kjøper.

Det gjøres oppmerksom på utleiers plikt til å radonmåle utleieenheter. Målt årsmiddelverdi skal være under 200 Bq/m³ (becquerel per kubikkmeter) i oppholdsrom. I tillegg skal tiltak for å redusere radonnivået alltid gjennomføres dersom det overstiger 100 Bq/m³.

Diverse

Feiing ble utført siste gang i 2025. Tilsyn ble sist gang utført i 2025, uten pålegg om utbedringer. Det tas forbehold om feil/mangler ved eventuelle nye installasjoner og/eller forskriftskrav trådt i kraft etter siste tilsyn.

Foretaket samarbeider med følgende foretak som tilbyr produkter eller tjenester i forbindelse med oppdraget:

- Help forsikring

- Södeberg & Partners
- Banker i Eika-alliansen
- Leverandører knyttet til Aktiv pluss (for eksempel flyttehjelp)
- Leverandører knyttet til Visma Meglerfront (for eksempel strømleverandører)

Energi

Oppvarming

Det er montert solcellepanel på tak. I tillegg er det peisovn i stuen.

Energikarakter

E

Energifarge

Oransje

Info energiklasse

Alle som skal selge eller leie ut eiendom må som hovedregel energimerke boligen og fremskaffe en energiattest. Unntak gjelder blant annet for frittstående bygninger med bruksareal på mindre enn 50 m². Det er eier som plikter å fremlegge energiattest og eier er selv ansvarlig for at opplysningene er riktige. For ytterligere informasjon se www.energimerking.no. Dersom eier har energimerket boligen vil komplett energiattest fås ved henvendelse til megler.

Økonomi

Tot prisant. ekskl. omk.

Kr 2 090 000

Kommunale avgifter

Kr 4 477

Kommunale avgifter år

2025

Info kommunale avgifter

Kommunale avgifter utgjør totalt kr. 4 477,- for 2025.

For 2025 gjelder følgende satser for kommunale avgifter (inkl. mva):

* Hytte/fritid renovasjon: Kr. 1 235,-

* Eiendomsskatt: Kr. 3 242,-

Det gjøres oppmerksom på at avgiftene normalt justeres/reguleres årlig.

Formuesverdi primær

Kr 184 073

Formuesverdi primær år

2023

Andre utgifter

Opplyst om årlig kostnad for privat vei for snøbrøyting etc. på kr. 500,-.

Tilbud lånefinansiering

Aktiv Eiendomsmegling samarbeider med sparebankene i Eika Alliansen om formidling av finansielle tjenester. Ta gjerne kontakt med megler for formidling av et uforpliktende tilbud om finansiering. Meglerforetaket kan motta provisjon ved formidling av finansielle tjenester.

Offentlige forhold

Eiendommens betegnelse

Gårdsnummer 35, bruksnummer 234 i Åmot kommune.

Tinglyste heftelser og rettigheter

Følgende tinglyste heftelser (dokument) vil følge med eiendommen:

* Dagboknummer 5408, tinglyst 23.09.1974 - Forkjøpsrett. Gjelder forkjøpsrett for et avgrenset område som er under planlegging som hyttefelt medberegnet 5-6 tomter. Forkjøpsretten er gitt personlig til daværende eier av Løssetosdalen gnr/bnr 35/5 i Åmot kommune og er dermed ikke av betydning i dag.

Dokumentet kan ses hos meglerforetaket eller utleveres på forespørsel.

Ferdigattest/brukstillatelse

Det er utstedt ferdigattest for nye bygg og anlegg - tilbygg, påbygg, underbygg i 2016. Det er ikke utstedt ferdigattest eller midlertidig brukstillatelse fra byggeår eller øvrige bygninger på eiendommen.

Som et utgangspunkt skal det foreligge ferdigattest. Det er innført bestemmelser i plan- og bygningsloven som sier at ferdigattest ikke vil bli gitt for oppførte bygg som er søkt før 01.01.1998, Man kan dermed ikke søke om ferdigattest for slike bygg. Dette betyr ikke at ulovlig oppførte bygg blir lovlige, men bare at byggesaken ikke lenger skal avsluttes med ferdigattest. Det skal uansett foreligge midlertidig brukstillatelse. Midlertidig brukstillatelse er en forutsetning for at et tiltak kan tas i bruk. Manglende midlertidig brukstillatelse betyr da rent formelt at bygget ikke er lovlig tatt bruk.

Det er mottatt byggetegninger fra kommunen av den opprinnelige fritidsboligen fra 1998.

Det er mottatt byggetegninger fra kommunen av uthuset.

Det er ikke mottatt byggetegninger av tilbyggene til fritidsboligen. Man har derfor ikke kunnet kontrollere hvor vidt dagens bygninger er godkjent eller er i samsvar med eventuelle godkjente tegninger og tiltak.

Vei, vann og avløp

Innkjøring til eiendommen via privat vei.

Eiendommen er ikke tilknyttet offentlig vann- og avløpsanlegg. Privat vann fra brønn på tomten. Håndpumpe og gassvannvarmer i utvendig bod.

Avløp med gråvann som føres ut i terreng. Det er ikke utslippstillatelse på gråvann til grunn i kommunen. Biodo i toalettrom.

Det gjøres oppmerksom på at det vil kunne hefte usikkerhet ved private vann- og avløpsanlegg over tid. For eksempel kan spredegrøfter tettes, nye offentlige krav kan gjøre eksisterende avløpsanlegg utilfredsstillende og grunnvannstand og øvrige forhold kan medføre endring i kvalitet og mengde på vann fra borehull og brønner. Det er ikke kjent med at det er blitt tatt vannprøver de senere årene.

Regulerings- og arealplaner

Eiendommen omfattes av eldre reguleringsplan "Skoglund hytteområde" fra 1988. Reguleringsformål for eiendommen er fritidsbebyggelse.

Eiendommen omfattes av kommuneplan 2016-2030 fra 2018, hvor bestemmelsene indikerer at reguleringsplan skal fortsatt gjelde.

Eiendommen omfattes også av kommunedelplan for kulturminner og kulturmiljø 2016-2030 fra 2018.

Det gjøres oppmerksom på at eiendommen ligger i hensynsone for flom (sone H320).

Adgang til utleie

På generelt grunnlag er det tillatt å leie ut egen fritidsbolig så lenge formålet med utleien er i samsvar med godkjent bruk av gjeldende leieobjekt og/eller areal.

Eiendommen står i matrikkelen registrert med en bruksenhet.

Legalpant

Kommunen har legalpant i eiendommen for forfalte krav på eiendomsskatt og kommunale avgifter/gebyrer.

Kommentar konsesjon

Erverv av eiendommen er konsesjonsfritt.

Kommentar odelsrett

Det er ikke kjent med at det hviler odel på eiendommen.

Kontraktsgrunnlag

Salgs- og betalingsvilkår

Eiendommen skal overleveres til kjøper i tråd med det som er avtalt. Det er viktig at kjøper setter seg grundig inn i alle salgsdokumentene, herunder salgsoppgave, tilstandsrapport og selgers egenerklæring. Kjøper anses kjent med forhold som er tydelig beskrevet i salgsdokumentene. Forhold som er beskrevet i salgsdokumentene kan ikke påberopes som mangler. Dette gjelder uavhengig av om kjøper har lest dokumentene. Alle interessenter oppfordres til å undersøke eiendommen nøye, gjerne sammen med fagkyndig, før bud inngis. Kjøper som velger å kjøpe usett, kan som hovedregel ikke gjøre gjeldende som mangel noe kjøper burde blitt kjent med ved undersøkelse av eiendommen, eller som er tydelig beskrevet i salgsdokumentene. Hvis noe trenger avklaring, anbefaler vi at kjøper rådfører seg med eiendomsmegler eller en fagkyndig før det legges inn bud.

Kjøper har krav på at eiendommen er i henhold til avtalen. Hvis det ikke er avtalt noe særskilt, kan eiendommen ha en mangel dersom den ikke er slik kjøper må kunne forvente ut ifra blant annet boligens alder, type og synlige tilstand. Det samme gjelder hvis det er holdt tilbake eller gitt uriktige opplysninger om eiendommen som ikke er rettet i tide på en tydelig måte, og man må gå ut fra at opplysningen har virket inn på avtalen. En bolig som har blitt brukt i en viss tid, har vanligvis blitt utsatt for slitasje, og skader kan ha oppstått. Slik bruksslitasje må kjøper regne med, og det kan avdekkes enkelte forhold etter overtakelse som gjør utbedringer nødvendig. Normal slitasje og skader som trenger utbedring, er innenfor hva kjøper må forvente, og vil ikke utgjøre en mangel.

Boligen kan også ha en mangel hvis opplyst areal avviker fra faktisk størrelse. Avviket må være minst 2 prosent, og minst 1 kvadratmeter. Det er likevel ikke en mangel dersom selger godtgjør at kjøperen ikke la vekt på opplysningen, jf. avhendingsloven § 3-3 (2).

Ved beregning av et eventuelt prisavslag eller erstatning, må kjøper selv dekke tap/kostnader opp til et beløp på kr 10 000 (egenandel). Egenandel kommer først på tale når det er konstatert mangel ved eiendommen.

Hvis kjøper ikke er forbruker, selges eiendommen "som den er", og selgers ansvar er da begrenset, jf. avhl. § 3-9, første ledd 2. pkt. Avhl. § 3-3 (2) fravikes, og hvorvidt et innendørs arealavvik karakteriseres som en mangel vurderes etter avhl. § 3-8. Informasjon om kjøpers undersøkelsesplikt, herunder oppfordringen om å undersøke eiendommen nøye, gjelder også for kjøpere som ikke anses som forbrukere. Med forbrukerkjøp menes kjøp av eiendom når kjøperen er en fysisk person som ikke hovedsakelig handler som ledd i næringsvirksomhet.

Overtakelse

Overtakelse etter nærmere avtale med selger.

Dersom annet ikke avtales, sendes skjøte/hjemmelsdokument for tinglysning i etterkant av overtakelse.

Budgivning

Budgivning i forbrukerforhold

Budgivere oppfordres til å legge inn bud elektronisk. Dette gjøres på eiendommens hjemmeside på aktiv.no, ved å bruke «Gi bud»-knappen. Ved elektronisk budgivning, samtykker budgiver til elektronisk kommunikasjon. Eiendomsmegler skal legge til rette for en forsvarlig avvikling av budrunden og kan ikke videreformidle bud med en kortere akseptfrist enn kl. 12.00 første virkedag etter siste annonserte visning. Etter klokken 11:30 anbefaler vi akseptfrist på minimum 30 minutter. Bud bør legges inn i god tid før konkurrerende buds akseptfrist utløper. Megler kan ikke formidle bud med forbehold om at budet, eller forbehold i budet (hemmelige bud/hemmelige forbehold), skal holdes skjult for andre budgivere og interessenter.

For øvrig henvises til forbrukerinformasjon om budgivning i salgsoppgaven.

Oppdragsgiver er oppfordret til å ikke ta imot bud direkte fra budgiver, men å henvise budgiver videre til megler. Som kjøper vil du få forelagt kopi av budjournal. Alle bud vil bli gjort kjent for kjøper og selger i handelen. Øvrige budgivere kan be om å få en kopi av budjournal i anonymisert form.

Budgivning utenfor forbrukerforhold

Budgivere oppfordres til å legge inn bud elektronisk. Dette gjøres på eiendommens hjemmeside på aktiv.no, ved å bruke «Gi bud»-knappen. Ved elektronisk budgivning, samtykker budgiver til elektronisk kommunikasjon. Det anbefales at hvert bud har en akseptfrist som muliggjør en forsvarlig avvikling av budrunden. Vi anbefaler minimum 30 minutter akseptfrist. Oppdragsgiver er oppfordret til å ikke ta imot bud direkte fra budgiver, men å henvise budgiver videre til megler. Megler kan ikke formidle bud med forbehold om at budet, eller forbehold i budet (hemmelige bud/hemmelige forbehold), skal holdes skjult for andre budgivere og interessenter.

Opplysningene i salgsoppgaven er godkjent av selger. Alle interessenter oppfordres imidlertid til grundig besiktigelse av eiendommen, gjerne sammen med fagmann før bud inngis.

Etter aksept av bud, vil eiendommens salgssum bli meddelt de som ev. måtte etterspørre denne. Eiendommens salgssum vil bli offentlig tilgjengelig ved overføring av hjemmel.

Omkostninger kjøpers beskrivelse

2 090 000 (Prisantydning)

Omkostninger

52 250 (Dokumentavgift)

260 (Panteattest kjøper)

545 (Tinglysningsgebyr pantedokument)

545 (Tinglysningsgebyr skjøte)

15 900 (Boligkjøperforsikring – fem års varighet (valgfritt))

2 800 (Boligkjøperforsikring Help Pluss - ett års varighet (valgfritt))

53 600 (Omkostninger totalt)

69 500 (med Boligkjøperforsikring - fem års varighet)

72 300 (med Boligkjøperforsikring inkludert ett år med Help Pluss)

2 143 600 (Totalpris. inkl. omkostninger)

2 159 500 (Totalpris. inkl. omkostninger (med Boligkjøperforsikring - fem års varighet))

2 162 300 (Totalpris. inkl. omkostninger (med Boligkjøperforsikring inkludert ett år med Help Pluss))

Regnestykket forutsetter at det kun tinglyses ett pantedokument og at eiendommen selges til prisantydning. Det tas forbehold om endringer i offentlige avgifter/gebyrer.

Omkostninger kjøpers beløp

Kr 53 600

Betalingsbetingelser

Kjøpesummen skal innbetales fra norsk finansinstitusjon og/eller fra kjøpers egen konto i norsk finansinstitusjon. Det forutsettes av skjøtet tinglyses på ny eier, med mindre det er tatt andre forbehold i budgivningen.

Hvitvaskingsreglene

Megler har plikt til å gjennomføre kundetiltak. Hvis kjøper ikke bidrar til at megler får gjennomført kundetiltak og dette fører til at transaksjonen ikke kan gjennomføres eller blir forsinket, misligholder kjøper avtalen. Etter 30 dager er misligholdet vesentlig. Dette gir selger rett til å heve og gjennomføre deknings salg for kjøpers regning.

Personopplysningsloven

Personopplysninger blir behandlet i samsvar med personopplysningsloven.

Boligselgerforsikring

Selger har tegnet boligselgerforsikring som dekker selgers ansvar etter avhendingsloven begrenset oppad til kr 14 000 000,-. Det er boligdelen av eiendommen som dekkes av forsikringen.

Selger har utarbeidet en egenerklæring (vedlagt i salgsoppgaven) og som kjøper må gjøre seg kjent med før budgivning. Se også punktet "Sammendrag selgers egenerklæring".

Boligkjøperforsikring

Vedlagt i salgsoppgaven følger informasjon om Boligkjøperforsikring og Boligkjøperforsikring Pluss fra HELP Forsikring AS. Boligkjøperforsikring er en rettshjelpsforsikring som gir trygghet og profesjonell juridisk hjelp dersom det oppdages uventede feil eller mangler ved boligen de neste fem årene. Boligkjøperforsikring Pluss har samme dekning som boligkjøperforsikring, med tillegg av fullverdig advokathjelp på viktige rettsområder i privatlivet. Boligkjøperforsikring Pluss betales årlig. Les mer om begge forsikringene i vedlagte materiell eller på help.no. Det gjøres oppmerksom på at boligkjøperforsikring kun kan tegnes av forbruker. Meglerforetaket mottar kr 4 900/5 100/5 800 i kostnadsgodtgjørelse, avhengig av boligtype, samt et tillegg på kr 1 000 ved salg av Boligkjøperforsikring Pluss.

Meglers vederlag

Det er avtalt en fast provisjon på kr 49.000,- ved gjennomføring av salgsoppdraget. I tillegg kommer tilretteleggingsgebyr (kr 15.900,-), visningshonorar (kr 2.500,- per stykk), oppgjørsvederlag (kr 6.250,-), markedspakke (kr 18.900,-), søk eiendomsregister og elektronisk signering (kr 2.190,-) samt innhenting av opplysninger (kr 10.500,-). Alle beløp er inklusive mva. Meglerforetaket har ikke krav på provisjon og oppgjørshonorar dersom handel ikke kommer i stand i oppdragstiden eller hvis oppdraget sies opp.

Ansvarlig megler

Åste Christine Gjermunds
Eiendomsmegler
aste.gjermunds@aktiv.no
Tlf: 941 78 482

Oppdragstaker

Aktiv Eiendomsmegling Elverum AS, organisasjonsnummer 913682122
Storgata 15, 2408 Elverum

Salgsoppgavedato

10.04.2025





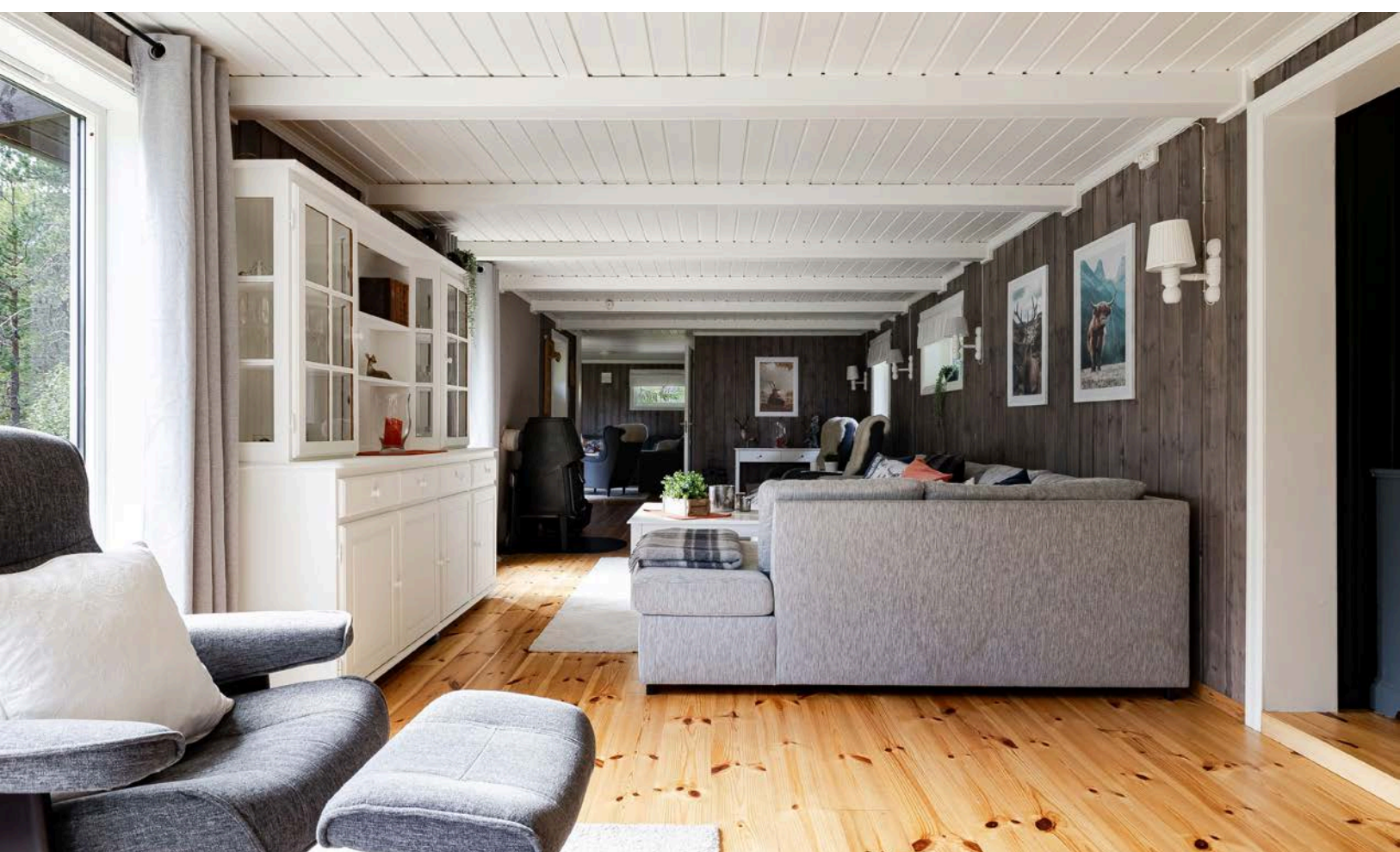













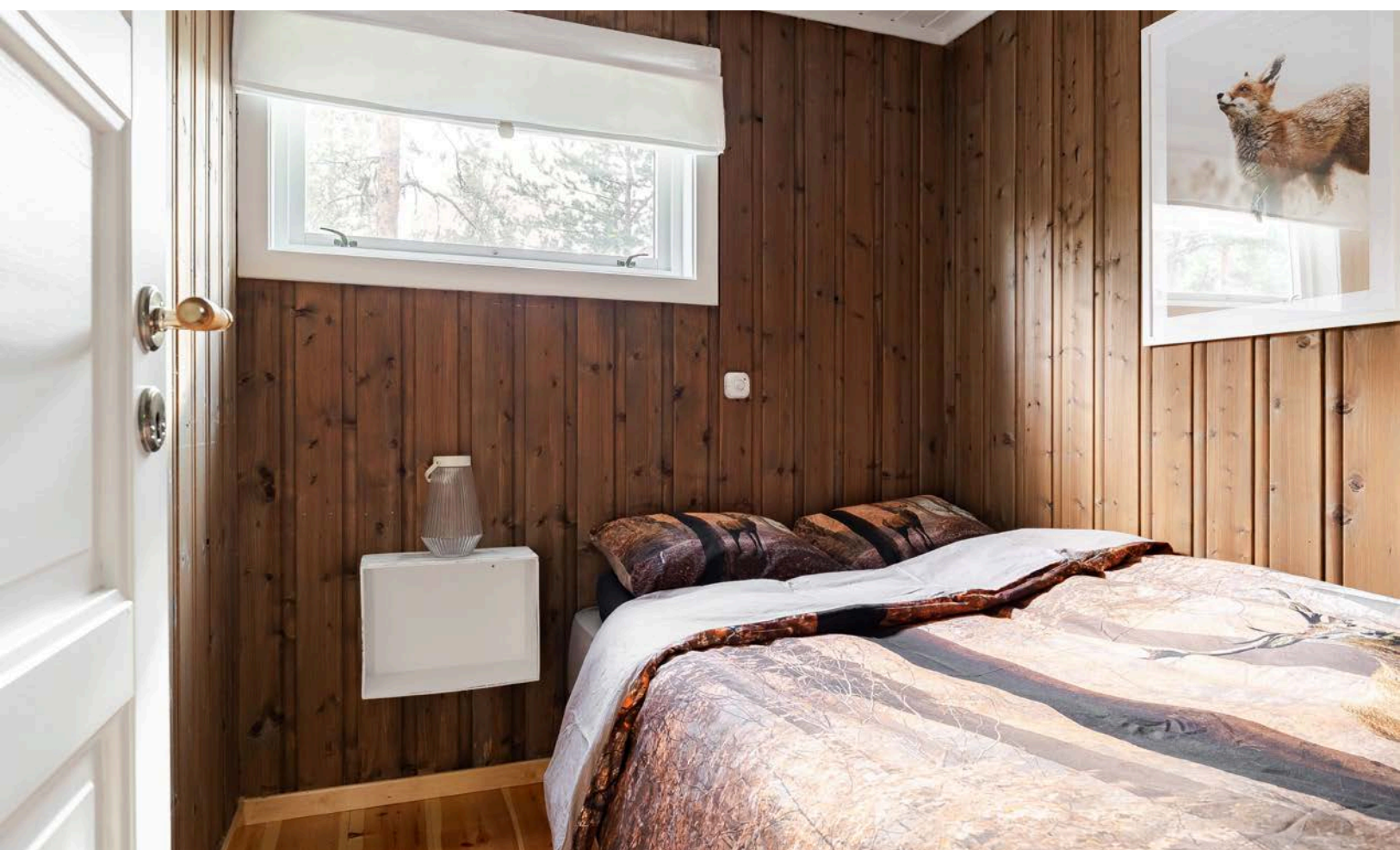









Plantegningen er en ikke målbare illustrasjon og avvik kan forekomme.

Plantegningen er ikke i målestokk og noe avvik kan forekomme.
Megler/selger tar ikke ansvar for evt. feil.

Vedlegg

Engstubben 1 2460 OSEN

Tilstandsrapport Eierskifte

Boligtype: Fritidsbolig

Byggeår: 1998

BRA: 133 m²

BRA-i: 133 m²



Samlet vurdering

TG-0

0

TG-1

10

TG-2

6

TG-3

1

TG-IU

5

1. Tilstandsgradene

TG-0

Tilstandsgrad 0: Ingen avvik

Bygningsdelen skal være tilnærmet ny, ikke vise tegn på slitasje og det skal være lagt frem dokumentasjon på faglig god utførelse. Det er ingen merknader til delen.

TG-1

Tilstandsgrad 1: Mindre eller moderate avvik

Bygningsdelen skal bare ha normal slitasje, og strakstiltak skal ikke anses som nødvendig. Graden kan også brukes når delen er ny, men der dokumentasjon på faglig god utførelse mangler.

TG-2

Tilstandsgrad 2: Bygningsdelen har vesentlige avvik

Bygningsdelen skal enten ha feil utførelse, en skade eller symptomer på skade, sterk slitasje eller nedsatt funksjon. Graden gis når bygningsdelen trenger vedlikehold eller tiltak i nær fremtid. Graden skal også brukes når delen er gammel og det er grunn til å varsle om faren for skader på grunn av alderen, eller når det er grunn til å overvåke delen spesielt på grunn av fare for større skader eller følgeskader

TG-3

Tilstandsgrad 3: Store eller alvorlige avvik

Bygningsdelen har kraftige symptomer på forhold som man må regne med trenger utbedring straks eller innen kort tid. Graden skal også brukes ved påvist funksjonssvikt eller sammenbrudd

TG-IU

Tilstandsgrad ikke undersøkt (TGIU) skal kun brukes unntaksvis. Eksempler kan være snødekket tak eller krypkjeller uten inspeksjonsmulighet på undersøkelsestidspunktet; eller bygningsdelen eller arealet eller rommet er ikke tilgjengelig for inspeksjon på tidspunktet for analysen. Dersom TGIU omfatter særlig fuktutsatte konstruksjoner, skal dette angis særlig.

2. Om rapporten

Om rapporten

Rapporten følger kravene i ny forskrift til avhendingsloven (tryggere bolighandel) fastsatt av Kommunal- og moderniseringsdepartementet 21.06.2021. I tillegg beskriver rapporten følgende kontrollpunkter utover minimumskravet i forskriften; støttemurer, tilleggsbygninger (garasje mm), etasjeskillere, renner / nedløp, toalettrom, ildsted / piper og trapper. Formålet med rapporten er å kartlegge boligens tekniske tilstand med tanke på behov for tiltak, samt å vise resultatene av en utført tilstandsanalyse for å bidra til økt trygghet og redusert konfliktnivå ved eierskifte.

Rapporten erstatter ikke selgers opplysningsplikt eller kjøpers undersøkelsesplikt ved eierskifte. Tilstandsrapporten gir en beskrivelse og vurdering av byggverk og bygningsdeler som bygningsakkyndig har observert, og som har betydning ved eierskifte. Tilbakeholdt eller uriktig informasjon som har betydning for vurderingen, er ikke bygningsakkyndig sitt ansvar. Rapporten gir normalt ingen vurdering av boligens tilbehør, som hvitevarer, brunevarer og annet inventar. Dette gjelder også om tilbehøret er integrert.

Struktur og referansenivå

Rapportens struktur, metode og begrepsbruk følger i hovedsak Norsk Standard NS 3600

Normalt vil referansenivået være byggeskikken og tilstanden ved byggeåret for boligen eller bygningsdelen. Rapporten beskriver avvik, altså en tilstand som er dårligere enn referansenivået. Rapporten framhever normalt ikke positive sider ved boligen ut over det som kommer frem av tilstandsgraden på rom og bygningsdeler.

Ved tilstandsgrad 0 og 1 gis det normalt ingen begrunnelse for valg av tilstandsgrad, fordi bygningen eller bygningsdelen da bare har normal slitasje.

Hvis et rom eller en bygningsdel gis tilstandsgrad 2 eller 3 skal den bygningsakkyndige redegjøre for årsaken til og konsekvensen av dette. Den bygningsakkyndige skal også gi et sjablongmessig anslag på hva det vil koste å utbedre rom eller bygningsdeler som gis tilstandsgrad 3.

I tillegg kan det gis TG3 iht. NS3600 på enkelte bygningsdeler slik som etasjeskiller og terrengforhold uten at det nødvendigvis krever umiddelbare tiltak.

Takstrappen

Kunden/rekvirenten skal lese gjennom dokumentet før bruk og gi tilbakemelding til den bygningsakkyndige hvis det finnes feil/mangler som bør rettes opp. Rapporten kan ikke være eldre enn 1 år på det tidspunkt kjøperen binder seg til å kjøpe boligen. Ved utgått rapport bør bygningsakkyndig kontaktes for ny befaring og oppdatering.

Supertakst AS samarbeider med Vendu AS, som utvikler tjenester som bidrar til en trygg bolighandel og et bærekraftig bolighold. For å kunne gjøre dette benyttes det tilstands- og eiendomsinformasjon fra rapporten. Les mer om tjenestene og få tilgang til å avstå fra bruk av dine data ved å gå til denne nettsiden: <https://samtykke.vendu.no/35172>

Dokumentasjon på håndverkertjenester

Dersom det har vært utført reparasjoner, vedlikehold, installasjoner, ombygging eller lignende i boligen de siste fem årene, og arbeidet er utført av kvalifiserte håndverkere, skal den bygningsakkyndige be eieren dokumentere bruken av kvalifiserte håndverkere. Som dokumentasjon regnes blant annet skriftlig bekreftelse fra den eller de håndverkerne som ble brukt.

Hvordan undersøkelsene skal skje

Med mindre det fremgår at et rom eller en bygningsdel skal undersøkes med målinger, at det skal bores hull, at det skal stikkes i treverk eller annet, skal den bygningsakkyndige basere sine undersøkelser på det som er synlig. Den bygningsakkyndige skal flytte på tepper, møbler og annet inventar når det er nødvendig for å komme til det rommet eller den bygningsdelen som skal undersøkes. Dette gjelder likevel ikke for særlig tunge møbler og inventar, når disse ikke skjuler vesentlige installasjoner eller innretninger, og det heller ikke er andre grunner til å mistenke at flytting vil kunne avdekke vesentlige forhold.

3. Rapportsammendrag

Alle bygningsdeler angitt med tilstandsgrad TG2, TG3 eller TGIU (ikke undersøkt) er angitt i rapportsammendraget. Ytterligere opplysninger er gitt i hovedrapporten.

Bygningsdeler med TG3

Utstyr på tak

Oppsummering

Takvinkelen er 27 grader eller mer og det vil være krav til montering av snøfangere over inngangsparti. Det er ikke etablert noen snøfanger på taket.

Tak som har helling (uansett hellingsgrad), skal ha fastmontert stige forbi pipa. Takstigen skal være festet i bærende konstruksjon (takstoler). Takstiger av tre, eller takstiger som er festet med bøyle over mønet eller i kjetting rundt pipe er ikke godkjent. Det er ikke etablert noen takstige.

Anbefalte tiltak

Snøfanger bør etableres for god personsikkerhet. Forskriftsmessig adkomst for feier bør etableres.

Utbedringskostnader: 10 000 - 50 000

Bygningsdeler med TG2

Krypkjeller

Oppsummering

Krypkjelleren har begrenset adkomst. Det gjøres oppmerksom på at en krypkjeller er en utsatt konstruksjon hvor det er små marginer før skader oppstår, og en inspeksjon er viktig for stadfesting av tilstand.

Anbefalte tiltak

Adkomst til hele krypkjelleren bør etableres slik at kontroll kan foretas.

Vinduer og dører

Oppsummering

Omramminger er ført for nærme vannbrett med påfølgende fare for oppfukning og skader over tid.

Anbefalte tiltak

Det bør etableres klaring mellom omramminger og vannbrett.

Yttervegger

Oppsummering

Kledningen er avsluttet for nærme bakken med påfølgende fare for oppfukning og skader over tid.

Anbefalte tiltak

Jevnlig ettersyn anbefales slik at tiltak kan iverksettes ved behov.

Loft (konstruksjonsoppbygging)

Oppsummering

Det registreres eldre fuktmerker på ett kaldtloft. Det ble gjennomført fuktmåling i område med fuktmerker uten at det ble registrert forhøyede verdier (piggmåling: 10,6 vektprosent).

Spor etter gnagere er observert. Gnagere kan føre til skader på bygningen. Omfanget er uvisst.

Anbefalte tiltak

Videre undersøkelser av fagkyndig for å kartlegge omfang og inntreksveier anbefales.

Renner og nedløp

Oppsummering

Det ble registrert buling/skade i nedløpsrør som er et symptom på frostspreng.

Anbefalte tiltak

Utbedring av skader anbefales.

Taktekking

Oppsummering

Taktekkingen har nådd en alder som gjør tettheten usikker i tiden som kommer. Deler av taktekkingen er oppgradert i forbindelse med lekkasje. Arbeidet er i følge selger utført på egeninnsats/dugnad, med den risiko dette innebærer.

Anbefalte tiltak

Basert på ovennevnte forhold anbefales jevnlig ettersyn slik at tiltak kan iverksettes ved behov.

Bygningsdeler med TG-IU

Drenering

Oppsummering

Terrangfallet rundt fritidsboligen kan ikke kontrolleres grunnet plassering av terrasse mot grunnmur.

Grunnmur og fundament

Oppsummering

Deler av grunnmuren er ikke tilgjengelig for undersøkelser på grunn av bygningsdeler som er plassert mot grunnmuren.

Anbefalte tiltak

Videre undersøkelser anbefales når forholdene ligger til rette.

Kjøkken

Oppsummering av avtrekk

Selger har montert kjøkkenventilator etter befaringen og denne er derfor ikke kontrollert

Øvrig: Radon

Oppsummering

Det er ukjent om radonmåling er gjennomført i fritidsboligen.

Anbefalte tiltak

For å kartlegge de faktiske forholdene bør det gjennomføres radonmåling.

Oppsummering

Vann og avløpsanlegg er nedgravd og er ikke kontrollert ut over alder, da dette krever spesialkompetanse. Det er ikke fremlagt dokumentasjon på vannkvalitet eller tilstandsrapport for vanntilførsel/avløpsløsning, det anbefales at disse forholdene undersøkes nærmere av en fagspesialist. Manglende dokumentasjon kan innebære en risiko for forurenset drikkevann, noe som kan ha helsemessige konsekvenser. Potensielle avløpsproblemer kan føre til lekkasjer, luktproblemer og behov for reparasjoner. Dersom brønnen eller septiksystemet ikke fungerer tilfredsstillende, kan dette også medføre krav om utbedringer fra kommunen.

Lovlighet

Dagens bruk av boligen er ikke i samsvar med byggegodkjente tegninger

Det registreres avvik mot fremlagte plantegninger. Arealer kan være i strid med byggeforskriftene og mangle nødvendig godkjenning i kommunen, uten at dette har hatt betydning for klassifisering og vurdering av måleverdighet på befaringstidspunktet.

Det er ikke fremlagt ferdigattest / midlertidig brukstillatelse

Det er kun fremlagt ferdigattest for tilbygg. Det er ikke fremlagt noen midlertidig brukstillatelse eller ferdigattest på opprinnelig del. Fritidsboligen er byggemeldt og søkt før 1. januar 1998. Det vil ikke bli mulig å få utstedt ferdigattest. Er bygget i henhold til opprinnelig godkjenning, er bygget lovlig i bruk.

4. Informasjon om oppdraget

Befaringsdato
29.8.2025

Rapportdato
23.9.2025

Hjemmelshavere

Navn: **Tor Anders Eng**
Navn: **Åse Marit Øien**

Tilstede ved inspeksjon: **Nei**
Tilstede ved inspeksjon: **Nei**

Er selgers egenerklæring fremlagt og gjennomgått av bygnings sakkyndig? **Nei**

Informasjon om bygnings sakkyndig

Navn: **Magnus Karlstad**
Firma: **E&K Takst AS**
Adresse: **Ole Kjernets veg 18, 2409 Elverum**

Telefon: **40021977**
Epost: **Magnus@ek-takst.no**



Om bygnings sakkyndig:

Utdannet tømrer, ingeniør og takstingeniør. Over 10 års erfaring innen byggebransjen og takstbransjen, med arbeid som tømrer, prosjektleder og takstingeniør.

Informasjon om boligen

Adresse: **Engstubben 1, 2460 Osen**

Kommunenr: **3422** Gårdsnr: **35** Bruksnr: **234** Festenr:
Seksjonsnr: Andelsnr: Leilighetsnr:

Byggeår: **1998** - Byggeår er hentet fra PropCloud.no. Deler av fritidsboligen er laftet, og dette fremstår som eldre enn 1998 uten at dette kan spesifiseres nærmere.

Boligtype: **Fritidsbolig**

Generell beskrivelse av boligen:

Fritidsbolig beliggende i Engstubben 1 i Åmot kommune.

Fritidsbolig oppført i 1998, tilbygget i 2016. Grunnmursstriper av betong. Fundamentert på ukjent byggegrunn. Bygget er oppført med krypkjeller. Yttervegger av trekonstruksjoner. Fasaden er kledd med stående trekledning. Etasjeskillere av trekonstruksjoner. Saltak i trekonstruksjoner. Yttertak er utvendig tekket med torv. Vinduer og balkongdør med karmen av tre, og to-lags glass.

TOMT

Eiet naturtomt (1138 m2 iht. PropCloud.no).

PARKERING

Biloppstillingsplass på privat tomt.

VEI/VANN/AVLØP

Adkomst til eiendommen via privat veg.

Fritidsboligen har privat stikkledning tilknyttet brønn/borehull og privat gråvannsanlegg av ukjent type.

ETASJE/ROMOVERSIKT

Fritidsbolig over en etasje bestående av to stuer, spisestue, kjøkken, sanitærrrom, toalettrom, to ganger, entrè, fire soverom og to boden.

EKSEMPLER PÅ OVERFLATER

Gulv: Heltregulv og laminat.

Vegg: Panel, synlig laft og malt panel.

Himling: Panel.

OPPVARMING

Vedovn i stue og kjøkken.

VENTILASJON

Naturlig ventilasjon med ventiler i vegg og vinduer.

SLOKKEUTSTYR OG RØYKVARSLER

Fritidsboligen har røykvarsler og brannslukningsapparat.

5. Arealinformasjon

Arealmålingen er basert på Norsk standard 3940:2023 Areal- og volum-beregninger av bygninger. Arealet gjelder for tidspunktet da boligen ble målt. Rommene kan være måleverdige selv om bruken er i strid med byggeteknisk forskrift

Arealet beskriver boligens bruksareal i tre definerte kategorier:

Internt bruksareal	BRA-i	Bruksareal innenfor boenhetens omsluttende vegger. Bruksenheten kan bestå av flere boenheter.
Eksternt bruksareal	BRA-e	Bruksareal av rom som tilhører boenheten med adkomst via fellesarealer eller utvendig adkomst. Veggareal mellom BRA-i og BRA-e legges til BRA-e hvis dette ligger vegg i vegg.
Innglasset balkong	BRA-b	Innglassede balkong tilknyttet boenheten. Veggareal mellom innglasset balkong og annet bruksareal tillegges areal innglasset balkong.

Terrasse- og balkongareal (TBA) dekker areal som åpne balkonger, altaner og verandaer. Dette arealet vil ikke bli inkludert i boligens bruksareal.

Ikke måleverdige arealer som skyldes skråtak eller lav himlingshøyde (ALH) kan opplyses som tilleggsinformasjon. Slike arealer skal ikke oppføres alene, men skal alltid opplyses sammen med korrekt målt BRA. BRA og ALH kan summeres, og utgjør boligens gulvareal (GUA).

For mer informasjon se her: <https://eiendomnorge.no/nyheter/viktig-informasjon-om-arealmaling-article2588-919.html>

Tabellen som viser fordelingen av P-ROM og S-ROM er basert på den tidligere arealstandard (NS 3940:2012) og inneholder ulike definisjoner for måling i forhold til den nåværende standarden (NS 3940:2023). Eksempel skal ikke boder via fellesareal være med som S-ROM, men i ny standard er dette med som BRA-e og summert i bruksarealet (BRA). Oversikten over P-ROM og S-ROM er kun ment som informasjon og for sammenligning, og skal ikke brukes i markedsføring av boliger. Tallene er omtrentlige og kan avvike fra faktiske målinger; de er ikke juridisk bindende. Rombenevnelser er vurdert med tanke på dagens bruksområder og tar ikke hensyn til kravene i byggeforskriftene.

Oppsummering av BRA alle bygg

Bygg	BRA	BRA-i (internt bruksareal)	BRA-e (eksternt bruksareal)	BRA-b (Innglasset balkong)	TBA (terrasse- og balkongareal)
Fritidsbolig	133	133	0	0	37
Redskapsbod	7	0	7	0	0
Totalt m²	140	133	7	0	37

Bygning: Fritidsbolig

Hovedareal

Etasje	BRA	BRA-i (internt bruksareal)	BRA-e (eksternt bruksareal)	BRA-b (Innglasset balkong)	TBA (terrasse- og balkongareal)
1. etasje	133	133	0	0	37
Totalt m²	133	133	0	0	37

Fordeling mellom P-ROM og S-ROM

Etasje	BRA	P-ROM	S-ROM	Beskrivelse P-Rom	Beskrivelse S-Rom
1. etasje	133	127	6	To stuer, spisestue, kjøkken, sanitærrom, toalettrom, to ganger, entrè og fire soverom.	To boder.
Totalt m²	133	127	6		

Bygning: Redskapsbod

Hovedareal

Etasje	BRA	BRA-i (internt bruksareal)	BRA-e (eksternt bruksareal)	BRA-b (Innglasset balkong)	TBA (terrasse- og balkongareal)
1. etasje	7	0	7	0	0
Totalt m²	7	0	7	0	0

Kommentar til arealberegning

Redskapsboden har i tillegg 9 m² åpent areal som kan benyttes til lagring.

6. Hovedrapport

6.1 Drenering



Bilde viser taknedløp avsluttet over bakken.

Type grunnmur? Åpen fundamentering/pilarer

Er bygningen utsatt for tilsig av overflatevann (terrengfall inn mot boligen)? Ikke kontrollerbart

Er kontrollert bortledning av vann fra taknedløp ved grunnmur mangelfull? Nei

Oppsummering av drenering

TG-IU

Terrengfallet rundt fritidsboligen kan ikke kontrolleres grunnet plassering av terrasse mot grunnmur.

6.2 Grunnmur og fundament

Type Fundament/Grunnmur Søylar/pilarer (åpen fundamentering)

Type byggegrunn Ukjent byggegrunn

Er det påvist sprekker/riss eller skader? Ikke kontrollerbart

Oppsummering av grunnmur og fundament

TG-IU

Deler av grunnmuren er ikke tilgjengelig for undersøkelser på grunn av bygningsdeler som er plassert mot grunnmuren.

Anbefalte tiltak / ytterligere undersøkelser anbefales

Videre undersøkelser anbefales når forholdene ligger til rette.

6.3 Kryp kjeller



Bilde viser begrenset adgang til krypkjeller.

Tilgjengelighet

Ikke tilgjengelig

Oppsummering av krypkjeller

TG-2

Krypkjelleren har begrenset adgang. Det gjøres oppmerksom på at en krypkjeller er en utsatt konstruksjon hvor det er små marginer før skader oppstår, og en inspeksjon er viktig for stadfesting av tilstand.

Anbefalte tiltak / ytterligere undersøkelser anbefales

Adgang til hele krypkjelleren bør etableres slik at kontroll kan foretas.

6.4 Balkong, terrasse, plattform



Bilde viser terrasse.

Type

Terrasse

Utgang fra stue og gang til sør-vest vendt terrasse på 37 m². Terrasse i trekonstruksjoner. Gulvflater belagt med terrassebord.

Er det gjennomført arbeider etter opprinnelig byggeår?

Ja

Det vurderes at det er gjennomført arbeider på terrassen etter byggeår. Tidspunkt og omfang for arbeidene kan ikke verifiseres.

Er det synlig tegn på skjevheter/konstruksjonssvikt?

Nei

Er det tegn på sopp/råteskader i treverk eller skader i betong?

Nei

Er det krav til rekkverk?

Nei

Er balkong / terrassen teknet?

Nei

Oppsummering av balkong, terrasse, plattform

TG-1

6.5 Vinduer og dører

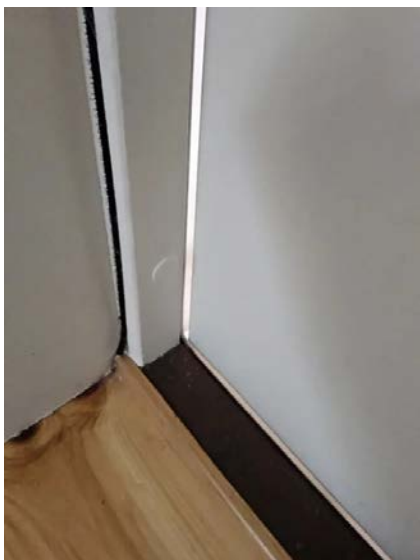

Bilde viser glippe mot tettelst.

Beskrivelse

Boligen har entrédører med glassfelter. Vinduer med karmen av tre, og to-lags glass. Balkongdør med karm av tre, og to-lags glass.

Er det gjennomført arbeider etter opprinnelig byggeår?	Ukjent
Er det påvist punkterte eller sprukne glass?	Nei
Er det påvist værslitte karmen, fuktskader eller råteskader?	Nei
Er det ved stikkprøver registrert avvik ved åpne/lukkemekanismen?	Nei
Er det påvist avvik ved utvendig tetting som beslag, vannbord, og omramming?	Ja

Oppsummering av vinduer og dører

TG-2

Omramminger er ført for nærme vannbrett med påfølgende fare for oppfukning og skader over tid.

Anbefalte tiltak / ytterligere undersøkelser anbefales

Det bør etableres klaring mellom omramminger og vannbrett.

6.6 Yttervegger



Bilde viser kledning avsluttet for nærme bakken.

Type fasade	Liggende kledning
Er det gjennomført arbeider etter opprinnelig byggeår?	Ukjent
Er det påvist skjevheter/riss/sprekker/setninger?	Nei
Er det påvist fuktskade/sopp/råte eller slitt overflate?	Nei
Er det liten eller ingen lufting av kledningen?	Nei
Er det manglende musetetting i nedkant av kledning/plater?	Nei

Oppsummering av yttervegger

TG-2

Kledningen er avsluttet for nærme bakken med påfølgende fare for oppfukning og skader over tid.

Anbefalte tiltak / ytterligere undersøkelser anbefales

Jevnlig ettersyn anbefales slik at tiltak kan iverksettes ved behov.

6.7 Loft (konstruksjonsoppbygging)



Bilde viser del av kaldtloft.

Type loft	Kaldtloft
To separate uinnredete kaldtloft over deler av boligen.	
Er det tegn til fukt fra lekkasjer eller kondensering på overflater?	Nei
Er det tegn til sopp/råte eller spor etter skadedyr?	Ja
Er det tegn på tilstrekkelig ventilering av konstruksjonen?	Nei
Er det tegn på tilstrekkelig tetting rundt gjennomføringer i konstruksjonen?	Nei
Oppsummering av loft (konstruksjonsoppbygging)	
<p>TG-2</p> <p>Det registreres eldre fuktmerker på ett kaldtloft. Det ble gjennomført fuktmåling i område med fuktmerker uten at det ble registrert forhøyede verdier (piggmåling: 10,6 vektprosent). Spor etter gnagere er observert. Gnagere kan føre til skader på bygningen. Omfanget er uvisst.</p>	
Anbefalte tiltak / ytterligere undersøkelser anbefales	
Videre undersøkelser av fagkyndig for å kartlegge omfang og inntreksveier anbefales.	

6.8 Renner og nedløp



Bilde viser taknedløp.

Type	Metall
Er det utført arbeider på anlegget etter byggeår?	Ukjent
Er det synlige skader på renner/nedløp?	Ja
Oppsummering av renner og nedløp	
<p>TG-2</p> <p>Det ble registrert buling/skade i nedløpsrør som er et symptom på frostspreng.</p>	
Anbefalte tiltak / ytterligere undersøkelser anbefales	
Utbedring av skader anbefales.	

6.9 Takkonstruksjon



Saltak teknet med torv.

Takkonstruksjon	Saltak
Inspisert fra	På tak
Er det tegn til svanker, skjevheter eller symptom på konstruksjonssvikt i takflaten?	Nei
Er det registrert symptom som tyder på at takkonstruksjonen er utilstrekkelig luftet?	Nei
Oppsummering av takkonstruksjon	
	TG-1

6.10 Takteking



Bilde viser takteking.

Type teking	Torv
Inspisert fra	På tak
Er det gjennomført arbeider etter opprinnelig byggeår?	Ukjent
Er det skader på takstein, mosegroing, buler i papp, rust eller bulker i plater?	Ikke kontrollert
Er det synlige avvik på beslag/inndekning rundt pipe og andre taggjennomføringer?	Ikke kontrollert
Har tekingen nådd en alder som gir økt risiko for skader eller følgeskader?	Ja
Oppsummering av takteking	
	TG-2

Taktekingen har nådd en alder som gjør tettheten usikker i tiden som kommer. Deler av taktekingen er oppgradert i forbindelse med lekkasje. Arbeidet er i følge selger utført på egeninnsats/dugnad, med den risiko dette innebærer.

Anbefalte tiltak / ytterligere undersøkelser anbefales

Basert på ovennevnte forhold anbefales jevnlig ettersyn slik at tiltak kan iverksettes ved behov.

6.11 Utstyr på tak



Bilde viser manglende snøfanger.

Er det krav til snøfanger?	Ja
Er det manglende og/eller feil/skader på snøfanger?	Ja
Er det krav til stige for adkomst feier?	Ja
Er det manglende stige/adkomst for feier og eller skader på stige?	Ja

Oppsummering av utstyr på tak

TG-3

Takvinkelen er 27 grader eller mer og det vil være krav til montering av snøfangere over inngangsparti. Det er ikke etablert noen snøfanger på taket.

Tak som har helling (uansett hellingsgrad), skal ha fastmontert stige forbi pipa. Takstigen skal være festet i bærende konstruksjon (takstoler). Takstiger av tre, eller takstiger som er festet med bøyler over mønet eller i kjetting rundt pipe er ikke godkjent. Det er ikke etablert noen takstige.

Anbefalte tiltak / ytterligere undersøkelser anbefales

Snøfanger bør etableres for god personsikkerhet. Forskriftsmessig adkomst for feier bør etableres.

Utbedringskostnader

10 000 - 50 000

6.12 Etasjeskille og gulv på grunn



Bilde viser måling av etasjeskiller.

Type	Trebjelkelag
Er det påvist nedbøy, skjevheter eller svikt i etasjeskille/gulv?	Nei

Oppsummering av etasjeskille og gulv på grunn

TG-1

Kontroll av etasjeskille utføres med nivelleringslaser. Det tas stikkprøver i to retninger i minst to rom per etasje der det lar seg gjøre. Ingen vesentlige avvik ble registrert. Målt lokalt avvik er <10mm og totalt avvik <15 mm pr. rom.

6.13 Ildsted/Skorstein



Bilde viser vedovn i stue.



Bilde viser vedovn på kjøkken.

Type pipe	Element
Er det montert ildsted?	Ja
Type ildsted	Vedovn
Vedovn i stue og kjøkken.	
Dersom elementpipe - er flere enn 2 sider av pipen innkledd?	Nei
Er det påvist avvik ved ildsted/feieluke/sotluke i forhold til avstand brennbart materiale?	Nei
Skorstein over tak er inspisert fra:	Fra taket
Er det synlige skader i skorstein, beslag eller fuger?	Nei
Er det avvik i forhold til høyde på pipe over tak?	Nei
Oppsummering av ildsted/skorstein	TG-1

6.14 Kjøkken



Bilde viser kjøkken.

Overflater og innredning

Er det påvist fukt /skader rundt vask/kjøleskap/oppvaskmaskin? Nei

Er det påvist skader på kjøkkeninnredning utover normal slitasje? Nei

Oppsummering av overflater og innredning

TG-1

Åpen kjøkkenløsning. Innredningen er fra byggeår. Innredning med profilerte fronter. Nedfelt oppvaskkum med ett-greps kjøkkenarmatur. Frittstående kjøleskap og gasskomfyr. Gulvflater belagt med heltregulv. Vegg- og himlingsflater i panel.

Avtrekk

Type avtrekk Ingen

Oppsummering av avtrekk

TG-IU

Selger har montert kjøkkenventilator etter befaringen og denne er derfor ikke kontrollert

6.15 Lovlighet



Bilde viser brannslukningsapparat.

Er det manglende samsvar mellom dagens bruk og godkjente byggetegninger? Ja

Det registreres avvik mot fremlagte plantegninger. Arealer kan være i strid med byggeforskriftene og mangle nødvendig godkjenning i kommunen, uten at dette har hatt betydning for klassifisering og vurdering av måleverdighet på befaringstidspunktet.

Er det avdekt forhold som tyder på at boenhet ikke er delt opp i brannceller etter kravene i teknisk forskrift? Nei

Er det manglende ferdigattest / midlertidig brukstillatelse? Ja

Det er kun fremlagt ferdigattest for tilbygg. Det er ikke fremlagt noen midlertidig brukstillatelse eller ferdigattest på opprinnelig del. Fritidsboligen er byggemeldt og søkt før 1. januar 1998. Det vil ikke bli mulig å få utstedt ferdigattest. Er bygget i henhold til opprinnelig godkjenning, er bygget lovlig i bruk.

Er det avvik på krav til rømning, dagslysforhold eller takhøyde? Nei

Er det manglende brannslukningsutstyr og røykvarsler i boligen iht forskrift? Nei

Er det skader på brannslukningsutstyr, røykvarsler, eller er apparat eldre enn 10 år? Nei

6.16 Avløpsrør

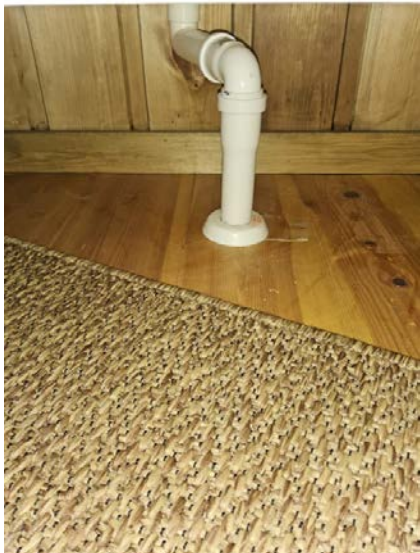

Bilde viser avløpsrør på sanitærrom.

Type avløpsrør	Plast
Er det gjennomført arbeider på anlegget etter byggeår?	Ukjent
Er det manglende lufting av kloakk over tak?	Ja
Er det sen avrenning fra tappested?	Ukjent
Mangler det stakemuligheter på avløpsanlegget?	Ja
Har avløpsrør nådd en alder som gir økt risiko for skader eller følgeskader?	Nei
Oppsummering av avløpsrør	
<p>Gråvann er tilknyttet privat gråvannsanlegg/ført ut til det fri og det er ikke krav til at kloakk skal luftes over tak, med forutsetning at lufting av kloakk er ivaretatt på annen måte. Det er ikke påvist noen stakeluke i boenheten. Staking kan i enkelte tilfeller utføres via sluk eller andre installasjoner med avløp.</p>	
TG-1	

6.17 Vannledninger



Bilde viser vannrør.

Type anlegg	Plast
Er det utført arbeider på anlegget etter byggeår?	Ukjent
Har vannrør nådd en alder som gir økt risiko for skader eller følgeskader?	Nei
Er det manglende isolering av vannrør hvor det er risiko for frost eller kondens?	Nei
Er det registrert tegn til lekkasjer eller skader på vannrør?	Nei
Er det redusert vanntrykk ved prøving av to tappesteder samtidig?	Ikke kontrollert
Er det manglende tilgjengelighet til stoppekran?	Nei
Er det dårlig funksjon på stoppekran?	Nei
Oppsummering av vannledninger	
TG-1	

6.18 Ventilasjon



Bilde viser klaffventil.

Type ventilering

Naturlig ventilasjon

Naturlig ventilasjon med klaffventiler på yttervegg og spalteventiler i vinduer.

Oppsummering av ventilasjon

TG-1

6.19 Øvrig: Andre rom

Beskrivelse

Her medtas kun rom som ikke er beskrevet tidligere. Alle rom er kontrollert når annet ikke er angitt. Det gjøres oppmerksom på at det er bare de rom som har vesentlige visuelle feil/skader på overflater som blir kommentert.

Gulvflater av heltregulv og laminat.
Veggflater av panel, synlig laft og malt panel.
Himlingsflater av panel.

Oppsummering av øvrig

TG-1

Overflater fremstår med normal bruksslitasje alder tatt i betraktning.

6.20 Øvrig: Redskapsbod



Bilde viser redskapsbod.

Beskrivelse

Frittstående redskapsbod. Bygning i trekonstruksjoner. Saltak i trekonstruksjoner (besiktiget fra bakkenivå). Yttertak er utvendig tekket med pappshingel. Konstruksjonen er uisolert.

Oppsummering av øvrig

TG-1

6.21 Øvrig: Radon



Bilde viser utsnitt av radonkart.

Beskrivelse

Boligen ligger i ett område med moderat til lav aktsomhetsgrad. Informasjon er innhentet fra NGU radonkart.

Oppsummering av øvrig

TG-IU

Det er ukjent om radonmåling er gjennomført i fritidsboligen.

Anbefalte tiltak / ytterligere undersøkelser anbefales

For å kartlegge de faktiske forholdene bør det gjennomføres radonmåling.

6.22 Øvrig: Stikkledninger og tanker

Beskrivelse

Privat stikkledning tilknyttet brønn/borehull og privat gråvannsanlegg av ukjent type. Det er ukjent om det er noen nedgravde tanker på tomten.

Oppsummering av øvrig

TG-IU

Vann og avløpsanlegg er nedgravd og er ikke kontrollert ut over alder, da dette krever spesialkompetanse. Det er ikke fremlagt dokumentasjon på vannkvalitet eller tilstandsrapport for vanntilførsel/avløpsløsning, det anbefales at disse forholdene undersøkes nærmere av en fagspesialist. Manglende dokumentasjon kan innebære en risiko for forurenset drikkevann, noe som kan ha helsemessige konsekvenser. Potensielle avløpsproblemer kan føre til lekkasjer, luktproblemer og behov for reparasjoner. Dersom brønnen eller septiksystemet ikke fungerer tilfredsstillende, kan dette også medføre krav om utbedringer fra kommunen.

6.23 Støttemur

Tilgjengelighet

Ikke relevant

6.24 Rom under terreng

Tilgjengelighet

Ikke relevant

6.25 Toalettrom

Tilgjengelighet

Ikke relevant

6.26 Trapp

Tilgjengelighet

Ikke relevant

6.27 Elektrisk

Tilgjengelighet

Ikke relevant

6.28 Vannbåren varme

Tilgjengelighet

Ikke relevant

6.29 Varmesentral

Tilgjengelighet

Ikke relevant

6.30 Varmtvannsbereder

Tilgjengelighet

Ikke relevant

Tilgjengelighet

Ikke relevant

EGENERKLÆRINGSSKJEMA

Til orientering vil dette skjema være en del av salgsoppgaven

Meglerfirma	
Aktiv EM Elverum	
Oppdragsnr.	
1211250176	
Selger 1 navn	
Andrea Kristin Wachsmuth	
Gateadresse	
Engstubben 1	
Poststed	Postnr
OSEN	2460
Er det dødsbo?	
<input checked="" type="checkbox"/> Nei <input type="checkbox"/> Ja	
Avdødes navn	
Er det salg ved fullmakt?	
<input checked="" type="checkbox"/> Nei <input type="checkbox"/> Ja	
Hjemmelshavers navn	
Har du kjennskap til eiendommen?	
<input type="checkbox"/> Nei <input checked="" type="checkbox"/> Ja	
Når kjøpte du boligen?	
År	2020
Hvor lenge har du eid boligen?	
Antall år	5
Antall måneder	0
Har du bodd i boligen siste 12 måneder?	
<input type="checkbox"/> Nei <input type="checkbox"/> Ja	
I hvilket forsikringselskap har du tegnet villa/husforsikring?	
Forsikringselskap	Fremtind forsikring
Polise/avtalenr.	23252899

Document reference: 1211250176

Spørsmål for alle typer eiendommer

- 1 Kjenner du til om det er/har vært feil tilknyttet våtrommene, f.eks. sprekker, lekkasje, råte, lukt eller soppskader?
- Nei Ja

Initialer selger: AKW

1

- 2 Kjenner du til om det er utført arbeid på bad/våtrom?
Svar
- 3 Kjenner du til om det er/har vært tilbakeslag av avløpsvann i sluk eller lignende?
 Nei Ja
- 4 Kjenner du til feil eller om har vært utført arbeid/kontroll på vann/avløp?
Svar
- 5 Kjenner du til om det er/har vært problemer med drenering, fuktinnslag, øvrig fukt eller fuktmerker i underetasje/kjeller?
 Nei Ja
- 6 Kjenner du til om det er/har vært utettheter i terrasse/garasje/tak/fasade?
 Nei Ja
Beskrivelse
- 7 Kjenner du til om det er/har vært problemer med ildsted/skorstein/pipe f.eks. dårlig trekk, sprekker, pålegg, fyringsforbud eller lignende?
 Nei Ja
- 8 Kjenner du til om det er/har vært f.eks. sprekker i mur, skjeve gulv eller lignende?
 Nei Ja
- 9 Kjenner du til om det er/har vært sopp/råteskader/insekter/skadedyr på eiendommen som rotter, mus, maur eller lignende?
 Nei Ja
Beskrivelse
- 10 Kjenner du til om det er/har vært skjeggkre i boligen?
 Nei Ja
- 11 Kjenner du til om det er/har vært utført arbeid på el-anlegget eller andre installasjoner (f.eks. oljetank, sentralfyr, ventilasjon)?
Svar
Beskrivelse
- 11.1 Foreligger det samsvarserklæring (i henhold til forskrift om elektriske lavspenningsanlegg)?
 Nei Ja
- 12 Kjenner du til om det er utført kontroll av el-anlegget og/eller andre installasjoner (f.eks. oljetank, sentralfyr, ventilasjon)?
 Nei Ja
- 13 Har du ladeanlegg/ladeboks for elbil i dag?
 Nei Ja
- 14 Kjenner du til om ufaglærte har utført arbeid som normalt bør utføres av faglærte, utover det som er nevnt tidligere (f.eks. drenering, murerarbeid, tømmerarbeid etc)?
 Nei Ja
- 15 Er det nedgravd oljetank på eiendommen?
 Nei Ja
- 16 Kjenner du til om det har vært utført arbeid på terrasse/garasje/tak/fasade?
Svar
Beskrivelse
- 17 Selges eiendommen med utleiedel, leilighet, hybel eller tilsvarende?
 Nei Ja
- 18 Kjenner du til om det er innredet/bruksendret/bygget ut i kjeller eller loft eller andre deler av boligen?
 Nei Ja

- 19 Kjenner du til forslag eller vedtatte reguleringsplaner, andre planer, nabovarsel eller offentlige vedtak som kan medføre endringer i bruken av eiendommen eller av dens omgivelser?
 Nei Ja
- 20 Kjenner du til om det foreligger påbud/heftelser/krav/manglende tillatelser vedrørende eiendommen?
 Nei Ja
- 21 Er det foretatt radonmåling?
 Nei Ja
- 22 Kjenner du til manglende brukstillatelse eller ferdigattest?
 Nei Ja
- 23 Kjenner du til om det foreligger skaderapporter/ tilstandsvurderinger eller utførte målinger?
 Nei Ja
- 24 Er det andre forhold av betydning ved eiendommen som kan være relevant for kjøper å vite om (f.eks. rasfare, tinglyste forhold eller private avtaler)?
 Nei Ja

Document reference: 1211250176

Tilleggs kommentar

Jeg bekrefter at opplysningene er gitt etter beste skjønn. Jeg er kjent med at dersom jeg har gitt ufullstendige, uriktige eller misvisende opplysninger om eiendommen, vil forsikringsselskapet kunne søke hel eller delvis regress for sine utbetalinger eller redusere sitt ansvar helt eller delvis, jfr. vilkår for boligselgerforsikring punkt 7.1 og forsikringsavtaleloven kapittel 4.

Jeg er orientert om mitt mulige ansvar som selger etter avhendingsloven, eventuelt etter kjøpsloven (aksjeboliger), og om forsikringsgiver sitt boligselgerforsikringstilbud.

Jeg er klar over at avtale om forsikring er bindende. Jeg er også klar over at premietilbudet først kan påberopes når boligen er solgt (budaksept). Premietilbudet som er gitt av megler er bindende for forsikringsgiver i 6 – seks – måneder fra oppdragsinngåelse med megler.

Etter dette vil premien og forsikringsvilkårene kunne justeres. Når premietilbudet ikke lenger er bindende for forsikringsselskapet må egenerklæringsskjemaet signeres på nytt og eventuelle endringer påføres. Det vil da være forsikringspremien og forsikringsvilkårene på ny signeringsdato som legges til grunn.

Det kan ikke tegnes boligselgerforsikring ved følgende salg:

- mellom ektefeller eller slektninger i rett oppstigende eller nedstigenede linje, søsken, eller
- mellom personer som bor eller har bodd på boligeiendommen og/eller
- når salget skjer som ledd i sikredes næringsvirksomhet/er en næringsseiendom
- etter at boligeiendommen er lagt ut for salg.
- ved salg av helårs- og fritidsbolig er det krav til at det foreligger tilstandsrapport i henhold til Forskrift til avhendingslova (tryggere bolighandel).

Forsikringsselskapet kan ved skriftlig samtykke akseptere tegning av forsikring også i ovennevnte tilfeller.

Dersom forsikringsselskapet ikke har gitt skriftlig samtykke, kan erstatningen bortfalle.

Ved oppgjørsoppdrag trer forsikringen i kraft når kontrakten er signert av begge parter, begrenset til siste 12 måneder før overtakelse.

Forøvrig oppfordrer selger potensielle kjøpere til å undersøke eiendommen grundig, jf avhendingsloven § 3-10 og kjøpsloven § 20 (aksjeboliger).

Gyldig forsikring forutsetter at det for helårs- og fritidsbolig foreligger tilstandsrapport som er i henhold til Forskrift til avhendingslova (tryggere bolighandel).

- Jeg ønsker boligselgerforsikring, og bekrefter å ha mottatt og lest forsikringsvilkårene og informasjonsbrosjyre til selger i forbindelse med kjøp av boligselgerforsikring. Forsikringen trer i kraft på det tidspunkt det foreligger en budaksept mellom partene, begrenset til tolv måneder før overtakelse. Ved oppgjørsoppdrag trer forsikringen i kraft når kontrakten er signert av begge parter, begrenset til siste 12 måneder før overtakelse. Jeg bekrefter med dette at eiendommen ikke er en næringsseiendom, at den ikke selges som ledd i næringsvirksomhet eller mellom ektefeller eller slektninger i rett oppstigende eller nedstigende linje, søsken, eller mellom personer som bor eller har bodd på boligeiendommen. Gyldig forsikring forutsetter at det for helårs- og fritidsbolig foreligger tilstandsrapport som er i henhold til Forskrift til avhendingslova (tryggere bolighandel). Forsikringen er ugyldig dersom den tegnes i strid med forsikringsvilkårene. Jeg er innforstått med at eiendomsmegleren ikke har fullmakt til å gjøre unntak fra ovennevnte begrensninger. Jeg er oppmerksom på at 8% av total forsikringspremie er honorar til Söderberg & Partners.
- Jeg ønsker ikke boligselgerforsikring, men megler har tilbudt meg å kjøpe slik forsikring.
- Jeg kan ikke kjøpe boligselgerforsikring ihht vilkår.

Document reference: 1211250176

NAME OF SIGNER	IDENTIFIER	TIME	ELECTRONIC ID
Andrea Kristin	cef64dec6681435d1fd9fd	12.06.2025	Signer authenticated by
Wachsmuth	17514f38a3d2ad1cfa	09:19:07 UTC	One time code

Document reference: 1211250176

- This is a PDF document digitally signed by IN Groupe's E-Signing service.
- The document's integrity is protected by signing and sealing the contents with a certificate issued to IN Groupe by a third party. Validating the signature confirms that the contents have not been modified since the time of signing.
- For more information about document formats, see <https://doc.ingroupe.com/developer>

Adresse	Engstubben 1
Postnummer	2460
Sted	OSEN
Kommunenavn	Åmot
Gårdsnummer	35
Bruksnummer	234
Seksjonsnummer	—
Andelsnummer	—
Festenummer	—
Bygningsnummer	20851554
Bruksenhetsnummer	H0101
Merkenummer	Energiattest-2025-172876
Dato	25.09.2025

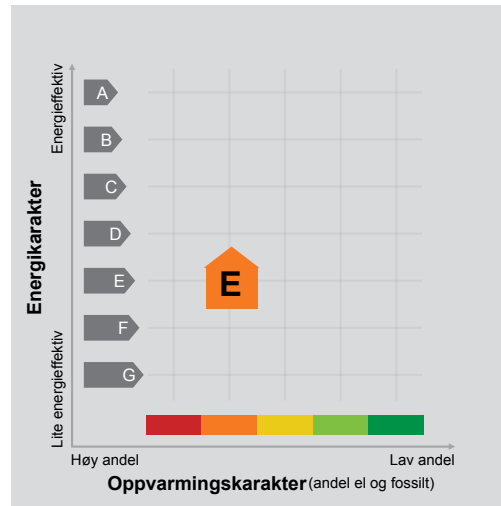

Energimerket angir boligens energistandard. Energimerket består av en energikarakter og en oppvarmingskarakter, se i figuren. Energimerket symboliseres med et hus, hvor fargen viser oppvarmingskarakter, og bokstaven viser energikarakter.

Energikarakteren angir hvor energieffektiv boligen er, inkludert oppvarmingsanlegget. Energikarakteren er beregnet ut fra den typiske energibruken for boligtypen. Beregningene er gjort ut fra normal bruk ved et gjennomsnittlig klima. Det er boligens energimessige standard og ikke bruken som bestemmer energikarakteren. A betyr at boligen er energieffektiv, mens G betyr at

boligen er lite energieffektiv. En bolig bygget etter byggeforskriftene vedtatt i 2010 vil normalt få C.

Oppvarmingskarakteren forteller hvor stor andel av oppvarmingsbehovet (romoppvarming og varmtvann) som dekkes av elektrisitet, olje eller gass. Grønn farge betyr lav andel el, olje og gass, mens rød farge betyr høy andel el, olje og gass. Oppvarmingskarakteren skal stimulere til økt bruk av varmepumper, solenergi, biobrensel og fjernvarme.

Om bakgrunnen for beregningene, se www.enova.no/energimerking.

Målt energibruk

Brukeren har valgt å ikke oppgi målt energibruk.



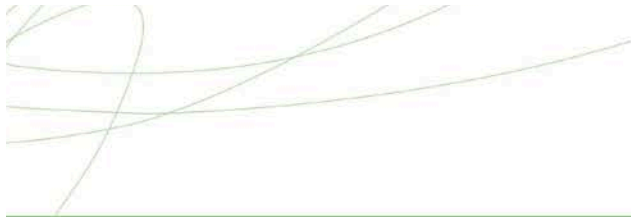

Hvordan boligen benyttes har betydning for energibehovet

Energi behovet påvirkes av hvordan man benytter boligen, og kan forklare avvik mellom beregnet og målt energibruk. Gode energivaner bidrar til at energibehovet reduseres. Energiforbruket kan også bli lavere enn normalt dersom:

- deler av boligen ikke er i bruk,
- færre personer enn det som regnes som normalt bruker boligen, eller
- den ikke brukes hele året.

Gode energivaner

Ved å følge enkle tips kan du redusere ditt energibehov, men dette vil ikke påvirke boligens energimerke.

Energimerkingen kan kun endres gjennom fysiske endringer på boligen.

Tips 1: Følg med på energibruken i boligen

Tips 2: Luft kort og effektivt

Tips 3: Redusér innnetemperaturen

Tips 4: Bruk varmtvann fornuftig

Mulige forbedringer for boligens energistandard

Ut fra opplysningene som er oppgitt om boligen, anbefales følgende energieffektiviserende tiltak. Dette er tiltak som kan gi bygningen et bedre energimerke.

Noen av tiltakene kan i tillegg være svært lønnsomme. Tiltakene bør spesielt vurderes ved modernisering av bygningen eller utskifting av teknisk utstyr.

Tiltaksliste (For full beskrivelse av tiltakene, se Tiltaksliste - vedlegg 1)

- Velg hvitevarer med lavt forbruk
- Skifte til sparepærer på utebelysning

- Montere urbryter på motorvarmer
- Spar strøm på kjøkkenet

Det tas forbehold om at tiltakene er foreslått ut fra de opplysninger som er gitt om boligen. Fagfolk bør derfor kontaktes for å vurdere tiltakene nærmere. Eventuell gjennomføring av tiltak må skje i samsvar

med gjeldende lovverk, og det må tas hensyn til krav til godt innneklima og forebygging av fuktskader og andre byggskader.





Boligdata som er grunnlag for energimerket

Energimerket og andre data i denne attesten er beregnet ut fra opplysninger som er gitt av boligeier da attesten ble registrert. Nedenfor er en oversikt over oppgitte opplysninger, som boligeier er ansvarlig for.

Bygningskategori:	Småhus
Bygningstype:	Fritidsbolig
Byggeår	1998
Bygningsmateriale:	Tre
BRA:	138
Ant. etg. med oppv. BRA:	1
Detaljert vegger:	Nei
Detaljert vindu:	Nei

Teknisk installasjon

Oppvarming:	Ved
Ventilasjon	Annen/Ukjent ventilasjon

Der opplysninger ikke er oppgitt, brukes typiske standardverdier for den aktuelle bygningstypen. For mer informasjon om beregninger, se <https://www.enova.no/energimerking/om-energimerkeordningen/om-energiattesten/beregning-av-energikarakteren/>.





Om grunnlaget for energiattesten

Oppgitte opplysninger om boligen kan finnes ved å gå inn på www.enova.no/energimerking, og logge inn via ID-porten/Altinn. På siden "Eiendommer" kan du søke opp bygninger og hente fram energiattester som er laget tidligere. For å se detaljer for en bolig hvor det er brukt detaljert registrering må du velge "Gjenbruk"

av aktuell attest under Offisielle energiattester i skjermbildet "Valgt eiendom". Boligeier er ansvarlig for at det blir brukt riktige opplysninger. Eventuelle gale opplysninger må derfor tas opp med selger eller utleier da dette kan ha betydning for prisfastsettelsen. Det kan når som helst lage en ny energiattest.

Om energimerkeordningen

Enova er ansvarlig for energimerkeordningen. Energimerket beregnes på grunnlag av oppgitte opplysninger om boligen. For informasjon som ikke er oppgitt, brukes typiske standardverdier for den aktuelle bygningstypen fra tidsperioden den ble bygd i. Beregningsmetodene for energikarakteren baserer seg på NS 3031 (<https://www.enova.no/energimerking/om-energimerkeordningen>)

Spørsmål om energiattesten, energimerkeordningen eller gjennomføring av energieffektivisering og tilskuddsordninger kan rettes til Enova Svarer på tlf. 24 24 08 95 eller svarer@enova.no.

Plikt til energimerking er beskrevet i energimerkeforskriften (bygninger).

Nærmere opplysninger om energimerkeordningen kan du finne på www.enova.no/energimerking.

For ytterligere råd og veiledning om effektiv energibruk, vennligst se www.enova.no/hjemme eller ring Enova svarer på tlf. **24 24 08 95**.





Tiltaksliste: Vedlegg til energiattesten

Brukertiltak

Tiltak 1: Velg hvitevarer med lavt forbruk

Når du skal kjøpe nye hvitevarer så velg et produkt med lavt strømforbruk. Produktene deles inn i energiklasser fra A til G, hvor A er det minst energikrevende. Mange produsenter tilbyr nå varer som går ekstra langt i å være energieffektive. A+ og det enda bedre A++ er merkinger som har kommet for å skille de gode fra de ekstra gode produktene.

Tiltak 2: Spar strøm på kjøkkenet

Ikke la vannet renne når du vasker opp eller skyller. Bruk kjeler med plan bunn som passer til platen, bruk lokk, kok ikke opp mer vann enn nødvendig og slå ned varmen når det har begynt å koke. Slå av kjøkkenventilatoren når det ikke lenger er behov. Bruk av microbølgeovn til mindre mengder mat er langt mer energisparende enn komfyren. Tin frossenmat i kjøleskapet. Kjøøl- og frys skal avrimes ved behov for å hindre unødvendig energibruk og for høy temperatur inne i skapet / boksen (nye kjølekap har ofte automatisk avriming). Fjern støv på kjøleribber og kompressor på baksiden. Slå av kaffetraker når kaffen er ferdig traktet og bruk termos. Oppvaskmaskinen har innebygde varmelementer for oppvarming av vann og skal kobles til kaldvannet, kobles den til varmtvannet øker energibruken med 20 - 40 % samtidig som enkelte vaske- og skylleprosesser foregår i feil temperatur.

Tiltak 3: Slå el.apparater helt av

Elektriske apparater som har stand-by modus trekker strøm selv når de ikke er i bruk, og må derfor slås helt av.

Tiltak 4: Fyr riktig med ved

Bruk tørr ved, god trekk, og legg ikke i for mye av gangen. Fyring i åpen peis er mest for kosens skyld. Hold spjeldet lukket når ovnen/peisen ikke er i bruk.

Tiltak 5: Følg med på energibruken i boligen

Gjør det til en vane å følge med energiforbruket. Les av måleren månedlig eller oftere for å være bevisst energibruken. Ca halvparten av boligens energibruk går til oppvarming.

Tiltak 6: Tiltak utendørs

Monter urbryter (koblingsur) på motorvarmeren slik at den ikke står på mer enn nødvendig. Skift til sparepærer. Sparepærer på 5, 7, 11, 15, og 20 W tilsvarer glødelamper på henholdsvis 25, 40, 60, 75 og 100 W, og de varer dessuten lenger, 8.000-15.000 timer mot 1.000-2.500 timer for glødelamper. Det kan monteres fotocelle på utebelysningen slik at det automatisk går av/på etter dagslyset/mørket. Eller det kan monteres bevegelsessensor slik at lyset kun går på ved bevegelse og slås av automatisk etter forhåndsinnstilt tid. For snøsmelleanlegg som kun er manuelt styrt av/på eller ift. Lufttemperatur kan det installeres automatikk slik at snøsmelleanlegget både er temperatur- og nedbørsstyrt dvs. når det registreres nedbør og kulde samtidig.

Tiltak 7: Slå av lyset og bruk sparepærer

Slå av lys i rom som ikke er i bruk. Utnytt dagslyset. Bruk sparepærer, spesielt til utelys og rom som er kalde eller bare delvis oppvarmet.

Tiltak 8: Redusér innnetemperaturen

Ha en moderat innnetemperatur, for hver grad temperatursenkning reduseres oppvarmingsbehovet med 5 %. Mennesker er også varmekilder; jo flere gjester – desto større grunn til å dempe varmen. Ha lavere temperatur i rom som brukes sjelden eller bare deler av døgnet. Montér tetningslister rundt trekkfulle vinduer og dører (kan sjekkes ved bruk av myggspiral/røyk eller stearinlys). Sett ikke møbler foran varmeovner, det hindrer varmen i å sirkulere. Trekk for gardiner og persiennor om kvelden, det reduserer varmetap gjennom vinduene.

Tiltak 9: Vask med fulle maskiner

Fyll opp vaske- og oppvaskmaskinen før bruk. De fleste maskiner bruker like mye energi enten de er fulle eller ikke.

Tiltak 10: Bruk varmtvann fornuftig

Bytt til sparedusj hvis du ikke har. For å finne ut om du bør bytte til sparedusj eller allerede har sparedusj kan du ta tiden på fylling av ei vaskebøtte; nye sparedusjer har et forbruk på kun 9 liter per minutt. Ta dusj i stedet for karbad. Skift pakning på dryppende kraner. Dersom varmtvannsberederen har nok kapasitet kan temperaturen i berederen reduseres til 70gr.

Tiltak 11: Luft kort og effektivt

Ikke la vinduer stå på gløtt over lengre tid. Luft heller kort og effektivt, da får du raskt skifta lufta i rommet og du unngår nedkjøling av gulv, tak og vegger.

Tiltak utendørs

Tiltak 12: Skifte til sparepærer på utebelysning

Sparepærer på 5, 7, 11, 15, og 20 W tilsvarer glødelamper på henholdsvis 25, 40, 60, 75 og 100 W. Sparepærer gir like mye lys som vanlige glødelamper, men bruker bare rundt 20% av energien. De varer dessuten lenger, 8.000-15.000 timer mot 1.000 - 2.500 timer for glødelamper.

Tiltak 13: Montere urbryter på motorvarmer

Det monteres urbryter (koblingsur) på motorvarmeren slik at den ikke står på mer enn nødvendig.

Tiltak 14: Termostat- og nedbørsstyring av snøsmelteanlegg

Snøsmelteanlegget er kun manuelt styrt, eller styres kun etter lufttemperatur. Det installeres automatikk slik at snøsmelteanlegget både er temperatur- og nedbørsstyrt. Det kan være i form av en temperatur- og snøføler i bakken, med temperatur- og fuktføler i luften. Snøsmelteanlegget aktiveres kun ved behov dvs. når det registreres nedbør og kulde samtidig.

Tiltak 15: Montere automatikk på utebelysning

Det kan monteres fotocelle på utebelysningen slik at det automatisk går av/på etter dagslyset/mørket. Eller det kan monteres bevegelsessensor slik at lyset kun går på ved bevegelse og slås av automatisk etter forhåndsinnstilt tid.

Bygningsmessige tiltak

Tiltak 16: Montering tetningslister

Luftlekkasjer mellom karm og ramme på vinduer og mellom karm og dørblad kan reduseres ved montering av tetningslister. Lister i silikon- eller EPDM-gummi gir beste resultat.

Tiltak 17: Isolering av innervegg mot uoppvarmet rom

Innervegg mot uoppvarmet rom i boligen isoleres.

Nabolagsprofil

Engstubben 1

Høyde over havet

466 m



Offentlig transport

Osdalskrysset Linje 839, 850	14 min	16.6 km
Osen sentrum Linje 839, 850	14 min	17.1 km

Avstand til byer

Elverum	1 t 7 min
Hamar	1 t 32 min
Oslo	2 t 37 min
Trondheim	232.1 km

Ladepunkt for el-bil

Kople Joker Osen	14 min
------------------	--------

Vintersport

Langrenn

- Avstand til nærmeste løype: 2.3 km
- 136 km preparert løype innenfor 15 km

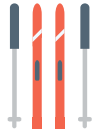

Alpin

- Furutangen skisenter
- Kjøretid: 28 min
- Skitrek i anlegget: 2



Aktiviteter

Playa del Osen	14 min
Vesle Osen - div. aktiviteter	15 min
Osen Jegerforening skytebane	16 min
Frisbeegolf (Mattisstua)	28 min
Minigolf (Mattisstua)	28 min
Skøytebane (vinter, Mattisstua)	28 min
Ballbinge (Mattisstua)	28 min
Hinderløype (Mattisstua)	28 min

Sport

Osen ballbane Fotball	14 min	16.9 km
Osen barne og ungdomsskole Ballspill	14 min	17 km

Dagligvare

Joker Osen	14 min
Post i butikk, PostNord, søndagsåpent	17 km



Innholdet i nabolagsprofilen er hentet fra ulike datakilder, og feil eller mangler kan forekomme. Vurderinger og sitater er innhentet på web og gir uttrykk for hvordan naboene vurderer nabolaget. FINN.no AS kan ikke holdes ansvarlig for feil/mangler i profilen. Copyright © Finn.no AS 2025

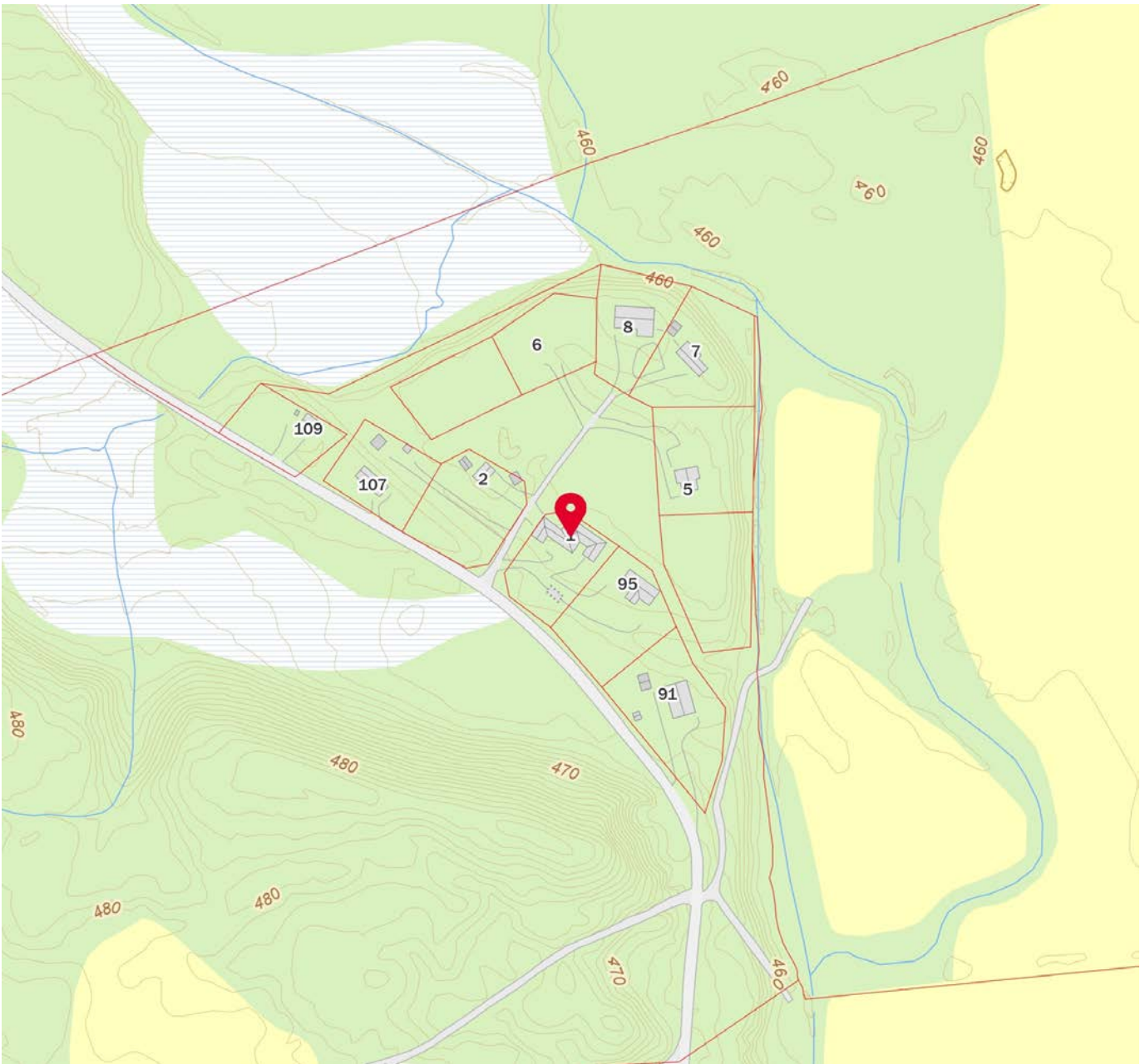



OVERSIKT OVER LØSØRE OG TILBEHØR TIL EIENDOMMEN

Oversikten er utarbeidet av Norges Eiendomsmeglerforbund, Eiendom Norge og Advokatforeningens Eiendomsmeglingsgruppe, og er gjeldende fra 1. januar 2020.

Generelt

Lov om avhending av fast eiendom (avhendingslova/avhl.) av 3. juli 1992 regulerer kjøper og selgers rettigheter og plikter ved overdragelse av fast eiendom og andeler i borettslag.

I henhold til avhl. § 3-4 skal eiendommen, når annet ikke er avtalt, overdras med innredninger og utstyr som etter lov, forskrift eller annet offentlig vedtak skal følge med. Det samme gjelder varig innredning og utstyr som enten er fastmontert eller er særskilt tilpasset bygningen, jf. avhl. § 3-5. Loven inneholder ingen detaljert oversikt over hva som omfattes av «innredning og utstyr», og over hva som skal regnes som «fastmontert eller særskilt tilpasset».

Partene kan fritt avtale hva som skal følge med eiendommen ved salg. Bransjens liste over løsøre og tilbehør som skal følge med eiendommen, er en del av avtalen mellom kjøper og selger dersom ikke annet er opplyst i salgsoppgaven, kjøper har tatt forbehold i bud eller avtale på annen måte er inngått. Der intet annet er avtalt, vil løsøre og tilbehør medfølge slik dette fremkommer av avhl. § 3-4 og § 3-5 og denne oversikt.

Produkter og installasjoner som medfølger overdras uten noen form for garantier, utover eventuell gjenværende leverandørgaranti.

Dersom det er noe i nedenstående liste som ikke finnes på eiendommen, vil det heller ikke medfølge.

- 1. HVITEVARER** medfølger der dette er spesielt angitt i salgsoppgaven.
- 2. HELDEKKENDE TEPPER** følger med uansett festemåte.
- 3. VARMEKILDER**, slik som ovner, kaminer, peiser, varmpumper og panelovner, følger med uansett festemåte. Frittstående biopeiser/varmeovner og terrassevarmere medfølger ikke. Det følger ikke med varmekilder i rom som ikke har vegg- eller fastmonterte varmekilder på visning.
- 4. TV, RADIO OG MUSIKKANLEGG.** TV-antennene og fellesanlegg for TV, herunder parabolantenne, og tuner/dekoder/tv-boks medfølger der dette eies av selger. Veggmontert TV/flatskjerm med tilhørende festeordning samt musikkanlegg følger ikke med (se også punkt 12).
- 5. BADEROMSINNREDNING/UTSTYR.** Badekar, dusjkabinett, dusjvegger, alle fastmonterte speil og hyller, fastmonterte glass- og håndkleholdere, herunder håndklevarmere samt baderomsinnredning, medfølger.
- 6. GARDEROBESKAP** medfølger, selv om disse er løse. Fastmonterte garderobehyller og knagger medfølger. Innredning i garderobeskap, for eksempel løse eller fastmonterte trådkurver, hyller, stenger og lignende, medfølger.

7. KJØKKENINNREDNING medfølger, herunder også åpne, fastmonterte hyller og løs eller fastmontert kjøkkenøy.

8. MARKISER, PERSIENNER og annen type innvendig og utvendig solskjerming, gardinoppheng, lamellgardiner og liftgardiner medfølger.

9. AVTREKKSIVIFTER av alle slag, samt fastmonterte aircondition/ventilasjonsanlegg, medfølger.

10. SENTRALSTØVSUGER medfølger med komplett anlegg, herunder slange, munnstykke mm.

11. LYSKILDER. Kupler, lysstoffarmatur, fastmonterte "spotlights", oppheng og skinner med spotlights samt utelys og hagebelysning medfølger. Vegglamper, krokhengte lamper, lysekroner, prismelamper og lignende som er koblet til sukkerbit eller stikkontakt følger likevel ikke med.

12. INSTALLERTE SMARTHUSLØSNINGER med sentral som styrer lys, varme, lyd o.l., samt tilhørende trådløse enheter som brytere, sensorer, kameraer, integrerte høyttalere el. medfølger. Enkle lysstyringssystem f.eks. med en sentral som kun styrer lyspærer eller smartpærer montert i sokkel medfølger likevel ikke.

13. UTVENDIGE SØPPELKASSER og eventuelt holder/hus til disse medfølger.

14. POSTKASSE medfølger.

15. UTENDØRS INNRETNINGER slik som flaggstang, fastmontert tørkestativ, samt andre faste utearrangementer som f.eks. badestamp, boblekar/jacuzzi og liknende utendørs kar, lekestue, lekestativ, utepeis, fastmontert trommel til vannslange, medfølger. Guidekabel/avgrenskingskabel til robotgressklipper medfølger, men robotgressklipper og ladestasjon for denne medfølger ikke.

16. FASTMONTERT VEGGLADER/LADESTASJON TIL EL-BIL medfølger uavhengig av hvor laderen er montert.

17. SOLCELLEANLEGG med tilhørende teknisk infrastruktur medfølger.

18. GASSBEHOLDER til gasskomfyr og gasspeis medfølger.

19. BRANNSTIGE, BRANNTAU, feiestige og lignende medfølger der dette er påbudt. Løse stiger medfølger ikke.

20. BRANNSLUKNINGSAPPARAT, BRANNSLANGE og RØYKVARSLER medfølger der dette er påbudt. Det er eier og brukers plikt til å se til at utstyret forefinnes på enhver eiendom. Hvis annet ikke er uttrykkelig avtalt, skal dette derfor alltid følge med ved salg av eiendom.

21. SAMTLIGE NØKLER til eiendommen som selger er i besittelse av skal overleveres kjøper på overtakelsen, herunder nøkler til eventuelle boder, uthus, garasjeportåpner e.l. Låses boder, uthus e.l. med hengelås, skal lås og nøkler til disse medfølge.

22. GARASJEHYLLER, bodhyller, lagringshyller og oppheng til bildekk medfølger såfremt de er fastmontert.

Planter, busker og trær som er plantet på tomten, eller fastmonterte kasser og lignende er en del av eiendommen og medfølger i handelen.

Trygghet for deg som boligkjøper



Derfor bør du ha Boligkjøperforsikring:



1 av 4 finner feil etter overtakelse av ny bolig



Advokaten vet hvilke feil som gir krav mot selger



Vi tar saken, uten økonomisk risiko for deg



Advokathjelp er dyrt når du ikke har Boligkjøperforsikring

Advokatforsikring for boligeiere inkluderer i tillegg:

- Samboeravtale og ektepakt
- Arveoppgjør, testament og fremtidsfullmakt
- Kjøp og håndverkertjenester
- Naboforhold og husleie
- ID-tyveri og nettkrenkelseser
- Tilgang til viktige digitale kontrakter
- Husstandsdekning
- Opptil 2 mill. i tvistedekning

Hva koster det?

Andelsbolig og aksjeleilighet	8 900 kr
Selveierleilighet og rekkehus	11 900 kr
Ene-, tomannsbolig og tomt	16 900 kr

Pris gjelder for 5 år.

Advokatforsikring for boligeiere kan bare tegnes samtidig med boligkjøperforsikringen, og koster kun kr 2 800 i tillegg per år.

Egenandel kr 4 000 påløper ved takst, tvist eller 10 timer advokatbistand, avhengig av hva som kommer først

Boligkjøperforsikring tegnes hos eiendomsmegler senest ved kontraktssignering og gir rett til advokathjelp inntil 5 år etter overtakelse. Forsikringen betales som del av oppgjøret ved boligkjøpet. Advokatforsikringen fornyes årlig ved faktura fra HELP.

Har du spørsmål? Kontakt HELP på 22 99 99 99 eller post@help.no. Les mer på help.no.

Ved kjøp av landbrukseieendom, herunder også småbruk, og annen kombinasjonseiendom, begrenser forsikringen seg til våningshuset (kundens primærbolig). Meglerforetaket mottar kr 5 600/5 600/5 900 i kostnadsgodtgjørelse, avhengig av boligtype, samt et tillegg på kr 1 000 ved salg av Advokatforsikring for boligeiere. Vi tar forbehold om pris- og vilkårsendringer. Hvis premien ikke er innbetalt ved overtakelse, vil avtalen bli kansellert. For fullstendig informasjon om dekning og vilkår, se help.no.



Et hjem er mer verdt enn et hus, og et hus er mer enn bare vegger.

Det er et sted for å skape gode minner
preget av trivsel, omsorg og trygghet.

For oss som jobber med folks hjem hver
eneste dag, er det naturlig å engasjere oss
sammen med SOS-barnebyer for å gi flere
barn et trygt og godt hjem.

For hvert hjem vi formidler, gir vi derfor
100 kroner til SOS-barnebyers arbeid.

aktiv. +  **SOS
BARNEBYER**

Forbrukerinformasjon om budgivning



Sist oppdatert med virkning fra 1. juli 2025, i forbindelse med ikrafttredelse av endringer i eiendomsmeglingsloven.

Informasjonen er utarbeidet av Forbrukerrådet, Advokatforeningen ved Lovutvalget for eiendomsmegling, Eiendom Norge og Norges Eiendomsmeglerforbund, på grunnlag av bl.a. eiendomsmeglingsloven § 6-8.

Nedenfor gis en oversikt over de retningslinjer som anbefales ved budgivning på eiendommen. Avslutningsvis gis også en kort oversikt over de viktigste rettsreglene tilknyttet budgivning.

Før det legges inn bud på eiendommen oppfordres budgiver til å sette seg inn i all relevant informasjon om eiendommen, herunder salgsoppgave og tilstandsrapport.

GJENNOMFØRING AV BUDGIVNING:

1. Alle bud skal inngis skriftlig til megler, som formidler disse videre til selger. Med skriftlige bud menes også elektroniske meldinger som e-post og SMS når informasjonen i disse er tilgjengelig også for ettertiden. Kravet til skriftlighet gjelder også budforhøyelser, og motbud (bud fra selger), aksept eller avslag fra selger. Før formidling av bud til selger skal megler innhente gyldig legitimasjon og signatur fra budgiver. Kravet til legitimasjon og signatur er oppfylt for budgivere som benytter e-signatur som f.eks. BankID eller MinID.

2. Et bud bør inneholde eiendommens adresse (eventuelt gnr/bnr), kjøpesum, budgivers kontaktinformasjon, finansieringsplan, akseptfrist, overtakelsesdato og eventuelle forbehold som for eksempel usikker finansiering, salg av nåværende bolig ol. Normalt vil ikke et bud med forbehold bli akseptert før forbeholdet er avklart. Konferer gjerne med megler før bud inngis.

3. Megler skal legge til rette for en forsvarlig avvikling av budrunden. I forbrukerforhold (dvs. der selger er forbruker) skal megleren ikke formidle bud med kortere akseptfrist enn kl. 12.00 første virkedag etter siste annonserte visning. Etter denne fristen bør budgivere ikke sette en kortere akseptfrist enn at megler har mulighet til, så langt det er nødvendig, å orientere selger, budgivere og øvrige interessenter om bud og forbehold. Dersom bud inngis med en frist som åpenbart er for kort til at megleren kan avvikle budrunden på en forsvarlig måte som sikrer selger og interessenter et tilstrekkelig grunnlag

for sine handlingsvalg, vil megler fraråde budgiver å stille slik frist.

4. Megler skal ikke formidle bud med forbehold om at budet eller forbehold i budet skal holdes skjult (hemmelig) for andre budgivere og interessenter.

5. Megleren vil uoppfordret gi sin vurdering av det enkelte bud overfor selger, når budet er gitt innenfor fristene i punkt 3.

6. Megleren skal, så langt det er nødvendig og mulig, holde budgiverne skriftlig orientert om mottatte bud, herunder budets størrelse, forbehold og akseptfrist. Megler skal så snart som mulig bekrefte skriftlig overfor budgivere at budene deres er mottatt. For øvrig vil megler, på forespørsel fra andre, opplyse om aktuelle bud på eiendommen, herunder relevante forbehold.

7. Kopi av budjournal skal gis til kjøper og selger uten ugrunnet opphold etter at handel er kommet i stand. Dersom det er viktig for budgiver å bevare sin anonymitet, bør budet formidles gjennom fullmektig.

8. Etter at handel har kommet i stand, eller dersom en budrunde avsluttes uten at handel er kommet i stand, kan en budgiver kreve kopi av budjournalen i anonymisert form.

VIKTIGE AVTALERETTSLIGE FORHOLD:

1. Det eksisterer ingen angrerett ved salg/kjøp av fast eiendom.

2. Når et bud er inngitt til megler og innholdet i budet er formidlet til selger (slik at selger har fått kunnskap om budet), kan budet ikke kalles tilbake. Budet er da bindende for budgiver frem til akseptfristens utløp, med mindre budet før denne tid avslås av selger eller budgiver får melding om at eiendommen er solgt til en annen. Man bør derfor ikke gi bud på flere eiendommer samtidig dersom man ikke ønsker å kjøpe flere enn en eiendom.

3. Selger står fritt til å forkaste eller akseptere ethvert bud, og er for eksempel ikke forpliktet til å akseptere høyeste bud.

4. Når en aksept av et bud har kommet frem til budgiver innen akseptfristens utløp er det inngått en bindende avtale.

5. Husk at et eventuelt bud fra selger til kjøper (såkalte «motbud»), avtalerettslig er et bindende tilbud som medfører at det foreligger en avtale om salg av eiendommen dersom budet i rett tid aksepteres av kjøper.

For eiendommen:

Adresse: Engstubben 1
2460 OSEN**Meglerforetak:** Aktiv Eiendomsmegling
Saksbehandler: Simen Unneberg**Telefon:** 902 79 704
E-post: simen.unneberg@aktiv.no**Oppdragsnummer:**

Undertegnede gir herved følgende bud på ovennevnte eiendom:

Kjøpesum: Kr. _____**Beløp med bokstaver:** Kr. _____

+ omkostningert iht. opplysninger i salgsoppgaven

Dette budet er bindende for undertegnede frem til og med den: _____ Kl. _____*Dersom annet ikke er angitt gjelder budet til kl. 15.00 første virkedag etter siste annonserte visning. I forbrukerforhold vil bud med kortere akseptfrist enn til kl. 12.00 første virkedag etter siste annonserte visning ikke bli viderefordlet til selger.***Eventuelle forbehold:** _____

Undertegnede er kjent med at selger står fritt til å godta eller forkaste ethvert bud. Likeledes er undertegnede klar over at budet er bindende for budgiver når det er kommet til selgers kunnskap. Handelen er juridisk bindende for begge parter dersom budet aksepteres innen akseptfristen. Undertegnede er kjent med at budjournalen vil bli forelagt kjøper og selger når handel er sluttet.

Ønsket overtakelsesdato: _____

Budet baseres på opplysninger og salgsvilkår som fremkommer av salgsoppgave datert: _____

Kjøpet vil bli finansiert slik:

Låneinstitusjon: _____ Referanse og tlf nr.: _____

Lånt kapital: _____ Kr.: _____

Egenkapital: _____ Kr.: _____

Totalt: _____ Kr.: _____

Egenkapital består av: Salg av nåværende bolig eller fast eiendom Disponibelt kontantbeløp (bankinnskudd)Jeg gir bud som: Forbruker Ledd i næringsvirksomhet / juridisk person (selskap)Jeg samtykker til bruk av elektronisk kommunikasjon: Ja Nei

Navn: _____

Navn: _____

Fødselsnr. (11 siffer): _____

Fødselsnr. (11 siffer): _____

Adresse: _____

Adresse: _____

Postnr.: _____ Sted: _____

Postnr.: _____ Sted: _____

Tlf.: _____ E-post: _____

Tlf.: _____ E-post: _____

Dato.: _____ Sign: _____

Dato.: _____ Sign: _____

Kopi av legitimasjon

Kopi av legitimasjon

aktiv.
Tar deg videre