

aktiv.

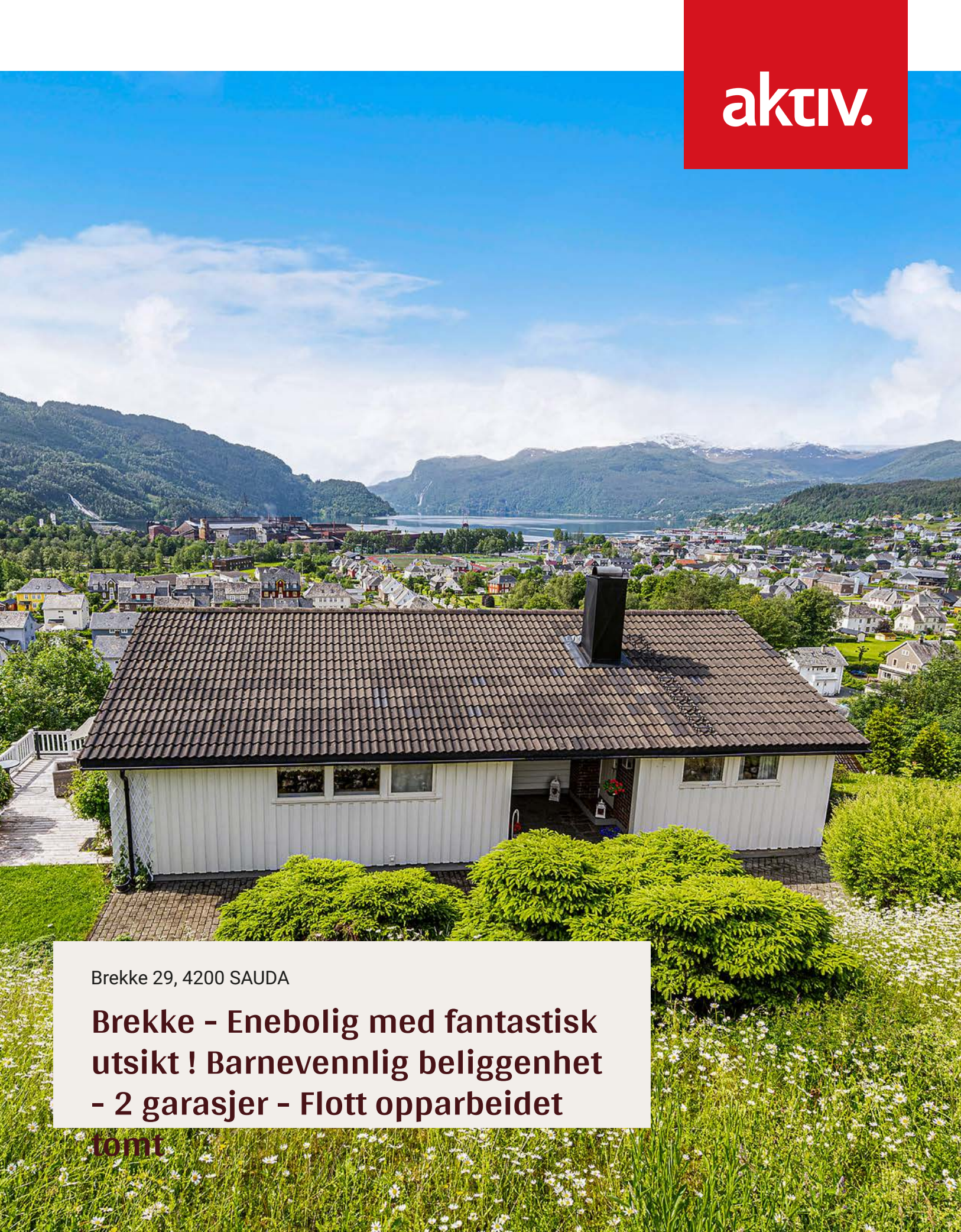

Brekke 29, 4200 SAUDA

Brekke - Enebolig med fantastisk utsikt ! Barnevennlig beliggenhet - 2 garasjer - Flott opparbeidet tomt



Eiendomsmegler

Kurt Inge Nybru

Mobil 915 23 026

E-post kurt.nybru@aktiv.no

Aktiv Eiendomsmegling Sauda

Skulegata 13, 4200 Sauda. TLF. 51 74 55 00

Nøkkelinformasjon

Prisant.: Kr 3 090 000,-

Omkostn.: Kr 78 490,-

Total ink omk.: Kr 3 168 490,-

Selger: Torvald Kili

Salgsobjekt: Enebolig

Eierform: Eiet

Byggeår: 1967

BRA-i/BRA Total: 187/223 m²

Tomtstr.: 1170.9 m²

Soverom: 4

Gnr./bnr. Gnr. 33, bnr. 96

Oppdragsnr.: 1402240040

Enebolig med fantastisk utsikt ! Barnevennlig beliggenhet - 2 garasjer - Flott opparbeidet tomt

Sjelden mulighet ved kanten av Brekke - her har en nydelig utsikt over hele Åbøbyen og mot sentrum, fjord og fjell. Gode solforhold.

Eneboligen ble oppført i 1967 og påbygd i 1980. Tak ble skiftet i 1999. Kjøkken og bad renovert rundt år 2000.

Innvendig er det behov for oppgraderinger for å få det opp til dagens standard. Hovedplan inneholder to stuer, kjøkken, grovkjøkken, wc, soverom/kontor og gang. U.etasje inneholder 3 soverom, bad, wc, vaskerom, hobbyrom/verksted og boder. Flott utsikt også fra u.etg.

Tomten strekker seg til oppsiden av huset, der en har to garasjer og biloppstillingsplass. Adkomst til huset via gang/sykelstien som går ned til Åbøbyen.

Pent opparbeidet tomt med belegningsstein, plen og terrasser.



Innhold

Nøkkelinformasjon	2
Om eiendommen	4
Bilder	15
Nabolagsprofil	39
Tilstandsrapport	43
Egenerklæring	66
Eiendomsrapport	70
Eiendomskart	72
Bygningstegninger	74
Kommunale gebyrer	86
Planopplysninger	88
Vegstatuskart	93
Tinglyste bestemmelser	94
Budskjema	113

Om eiendommen

Om boligen

Areal

BRA - i: 187 m²

BRA - e: 36 m²

BRA totalt: 223 m²

TBA: 50 m²

Enebolig

Bruksareal fordelt på etasje

Kjeller

BRA-i: 93 m² Gang , Bad , Toalettrom , Soverom , Soverom 2, Soverom 3, Vaskerom , Verksted , Bod (matbod)

1. etasje

BRA-i: 94 m² Vindfang , Gang , Kjøkken , Arbeidsrom , Stue , Stue 2, Soverom , Toalettrom , Gang 2, Bod (garderobe)

TBA fordelt på etasje

1. etasje

50 m²

Garasje

Bruksareal fordelt på etasje

1. etasje

BRA-e: 36 m² Garasje

Ikke målbare arealer

Boligens GUA er 187m².

Arealer med lav himlingshøyde (for eksempel skråtak), betegnes i tilstandsrapport som ALH og summen av ALH og BRA betegnes som GUA.

Takstmannens kommentar til arealoppmåling

Det foreligger godkjente og byggemeldte tegninger, som stemmer med dagens bruk

Tomtetype

Eiet

Tomtestørrelse

1170.9 m²

Tomtebeskrivelse

Tomtegrense er angitt som "middels nøyaktig", med 58cm nøyaktighet.

Nabo Brekkebakken 17 har fått lov å bygge garasje inn på tomten (nedre del/hjørne).

Del av inngang (med belegningsstein) ved stien er i følge eiendomskart på

Brekkebakken 17 sin tomt, men har alltid vært benyttet av og vedlikeholdt av Brekke 29.

Ifølge matrikkelutskrift er eiendommen registrert med et beregnet areal på 1170 kvm og et oppgitt areal på 1368 kvm. Beregnet areal er basert på en oppmåling i digitalt kart, mens oppgitt areal gjerne er hentet fra skylddelingsforretning eller annet historisk delingsdokument. De to sistnevnte er ikke hensyntatt eventuelle senere fradelinger, grensejusteringer, sammenføyninger eller lignende. Det gjøres oppmerksom på at slike type arealangivelser (med eventuelle tilhørende kart) kan være upresise og at man dermed kan få avvik i både areal og grenser ved en eventuell fremtidig oppmåling. Mangel grunnet avvikende grenser og/eller arealsvikt kan derfor ikke påberopes.

Beliggenhet

Nydelig beliggenhet på kanten av Brekke med utsikt over hele Åbøbyen, sentrum, fjord og fjell. Utsikten må oppleves for riktig inntrykk.

Barnevennlig beliggende med gang/sykelsti inntil eiendommen. Her er en få minutter fra stadion og til sentrum, samt få minutter på gang/sykelsti mot Austarheim barneskole og Rustå barnehage.

Adkomst

Se finn-kart for nærmere beskrivelse.

Bebyggelsen

Området består av eneboliger.

Barnehage/Skole/Fritid

Austarheim barneskole og Rustå barnehage. Alternativt er Veslefrikk barnehage og Fløgstad barneskole også innenfor kort avstand.

Skolekrets

Austarheim

Bygningssakkyndig

Ivar Johannes Handeland

Type takst

Tilstandsrapport

Byggemåte

Bygningen er oppført i 1967.

For mer informasjon se vedlagte tilstandsrapport avholdt 03.06.24 av Ivar Johannes Handeland for teknisk beskrivelse av eiendommen.

Innhold

1. etg: Vindfang , Gang , Kjøkken , Arbeidsrom , Stue , Stue 2, Soverom , Toalettrom , Gang 2, Bod (garderobe)

U.etg: Gang , Bad , Toalettrom , Soverom , Soverom 2, Soverom 3, Vaskerom , Verksted , Bod (matbod)

Standard

Enebolig med 1.etg. og kjeller med sokkel fra 1967. Boligen ble påbygd i lengderetningen rundt 1980 . Det ble da bygd ekstra inngang, wc, soverom og en liten ekstra stue med utgang til balkong.

Utvendig er boligen godt vedlikeholdt. Noe kledning og noen vinduer er skiftet. Tak ble skiftet i 1999. Pipen er foret. Det ble avdekket noen fuktskader på loft rundt pipeløp. Innvendig er bad og kjøkken renoverert rundt år 2000. I kjeller ble det avdekket noe fukt og råteskader i utforet yttervegg i vaskerom og matbod.

Ellers er det normale elde og slitasje.

Registrerte tilstand anmerkninger har hovedsakelig årsak i bygningens alder og vedlikehold samt konstruksjon.

Se for øvrig kommentarer og begrunnelse senere i rapporten.

Eiendommen er gjennomgått av en bygningskyndig og det er utarbeidet en tilstandsrapport. Denne er vedlagt salgsoppgaven. Nedenfor følger informasjon om forhold som har fått TG 2 og TG 3.

Forhold som har fått TG3, STORE ELLER ALVORLIGE AVVIK:

Utvendig > Utvendige trapper

Vurdering av avvik: Det er ikke montert rekkverk. Det mangler rekkverk på kjellertrapp/hagetrapp.

Innvendig > Rom Under Terreng

Vurdering av avvik: Det er i hulltaking påvist fukt-/råteskader. Det ble avdekket fukt og råteskader ved hulltaking i matbod. I tillegg ble det målt høye fuktverdier i vaskerom.

Fukt i vaskerom kan være pga vannsøl med klesvask. Avdekket fukt i matbod kan

skyldes gammel fukt og dårlig ventilasjon. Bak murveggen er det en blindkjeller. Taket er innkjørselen. Her ligger det protanduk iflg. eier. Det skal derfor mye til for at fuktighet kommer inn.

Våtrom > Kjeller > Vaskerom > Generell

Vurdering av avvik: Våtrommet må oppgraderes for å tåle normal bruk etter dagens krav. Grunnet fuktskader, manglende ventilasjon m.m.

Tomteforhold > Forstøtningsmurer

Vurdering av avvik: Det mangler rekkverk/annen sikring på forstøtningsmuren(e) ut ifra dagens krav.

Forhold som har fått TGIU, KONSTRUKSJONER SOM IKKE ER UNDERSØKT:

Våtrom > Kjeller > Bad > Tilliggende konstruksjoner våtrom

Dusjkabinett står mot to yttervegger.

Forhold som har fått TG2, AVVIK SOM KAN KREVE TILTAK:

Utvendig > Taktekking

Panner fra Skarpnes montert i 1999.

Vurdering av avvik: Mer enn halvparten av forventet brukstid er passert på taktekkingen og undertak.

Utvendig > Nedløp og beslag

Vurdering av avvik: Det er påvist avvik i beslagløsninger. Det mangler snøfangere i henhold til instruks. Taket har slakk takvinkel foran inngang, så det er egentlig ikke behov for snøfangere på inngangssiden. Eier opplyser at ved mye snø, må han opp på taket for å måke.

Utvendig > Veggkonstruksjon

Vurdering av avvik: Det er påvist andre avvik: Noen fuktskader i gavl mot vest, ellers ok.

Utvendig > Takkonstruksjon/Loft

Vurdering av avvik: Det er påvist fuktskjolder/skader i takkonstruksjonen. Det ble avdekket flere steder med fuktskjolder i sutakplater Årsak er usikker. Det ligger papp på taket og ingen knuste panner. En grunn kan være at taket har blitt liggende uten panner i en lang regnværsperiode før steinen ble lagt.

Utvendig > Vinduer

Vurdering av avvik: Det er påvist andre avvik: Grunnet høy alder må det påregnes utskiftning av enkelte vinduer.

Utvendig > Dører

Vurdering av avvik: Det er påvist andre avvik: Grunnet høy alder på ovennevnte dører må det påregnes utskiftninger.

Utvendig > Balkonger, terrasser og rom under balkonger

Vurdering av avvik: Rekkverket er for lavt i forhold til dagens krav til rekkverkshøyder. Rekkverkshøyde er målt til 90 cm på ny terrasse i 2018 og plattingen til 80 cm. Dagens krav er 1 m.

Innvendig > Krypkjeller

Vurdering av avvik: Det er manglende fuktsperre på bakken.

Våtrom > Kjeller > Bad > Sluk, membran og tettesjikt

Vurdering av avvik: Mer enn halvparten av forventet brukstid er passert på membranløsningen. Sluk har begrenset mulighet for inspeksjon og rengjøring. Det var ikke mulig å inspisere sluk under dusjkabinett.

Våtrom > Kjeller > Vaskerom > Tilliggende konstruksjoner våtrom

Vurdering av avvik: Hulltaking er ikke foretatt da det allerede er påvist andre avvik i våtsonen.

Spesialrom > Etasje > Toalettrom > Overflater og konstruksjon

Vurdering av avvik: Toalettrom har kun naturlig avtrekk fra rommet, NS 3600 krever mekanisk avtrekk for å kunne gi TG 0/1. Toalettrom mangler tilluftsventilering, f.eks. spalte/ventil ved dør

Spesialrom > Kjeller > Toalettrom > Overflater og konstruksjon

Vurdering av avvik: Toalettrom har kun naturlig avtrekk fra rommet, NS 3600 krever mekanisk avtrekk for å kunne gi TG 0/1.

Tekniske installasjoner > Vannledninger

Vurdering av avvik: Mer enn halvparten av forventet brukstid er passert på innvendige vannledninger.

Tekniske installasjoner > Varmesentral

Vurdering av avvik: Mer enn halvparten av forventet brukstid på varmesentral er oppbrukt.

Tekniske installasjoner > Varmtvannstank

Vurdering av avvik: Det er ikke påvist tilfredsstillende avrenning eller annen kompensierende løsning fra varmtvannstank.

Innbo og løsøre

Bransjens liste over løsøre og tilbehør legges til grunn for salget dersom ikke annet fremkommer av salgsoppgaven. Listen følger vedlagt salgsoppgaven. Det er full avtalefrihet om hva som skal følge med bolig og fritidsbolig ved salg. Hvis hvitevarer og/eller annet teknisk utstyr medfølger, gis det ingen garantier i forhold til tilstand,

funksjonalitet og levetid på disse.

Hvitevarer

Kun hvitevarer som er spesifikt angitt i salgsoppgaven, følger med. Dette gjelder uavhengig av om hvitevaren(e) eventuelt kan anses som integrerte.

Parkering

Parkering på egen tomt ved garasje. To garasjer tilhører eiendommen.

Energi

Oppvarming

Varmekabel på bad underetasje. Vedovn og varmepumpe i stue.

Info energiklasse

Alle som skal selge eller leie ut eiendom må som hovedregel energimerke boligen og fremskaffe en energiattest. Unntak gjelder blant annet for frittstående bygninger med bruksareal på mindre enn 50 m². Det er eier som plikter å fremlegge energiattest og eier er selv ansvarlig for at opplysningene er riktige. For ytterligere informasjon se www.energimerking.no. Dersom eier har energimerket boligen vil komplett energiattest fås ved henvendelse til megler.

Økonomi

Tot prisant. ekskl. omk.

Kr 3 490 000

Kommunale avgifter

Kr 16 306

Kommunale avgifter år

2024

Info kommunale avgifter

De kommunale avgiftene omfatter eiendomsskatt, vann- og avløpsgebyr (med måler), renovasjonsgebyr samt feie- og tilsynsavgift. Det gjøres oppmerksom på at det kan forekomme variasjon i avgiftene som følge av forbruk og eventuelle kommunale endringer av gebyr/avgift

Tilbud lånefinansiering

Aktiv Eiendomsmedling samarbeider med sparebankene i Eika Alliansen om formidling av finansielle tjenester. Ta gjerne kontakt med megler for formidling av et uforpliktende tilbud om finansiering. Meglerforetaket kan motta provisjon ved formidling av finansielle tjenester.

Offentlige forhold

Eiendommens betegnelse

Gårdsnummer 33, bruksnummer 96 i Sauda kommune.

Tinglyste heftelser og rettigheter

På eiendommen er det tinglyst følgende heftelser og rettigheter som følger eiendommens matrikkel ved overskjøting til ny hjemmelshaver:

1135/33/96:

24.01.1963 - Dokumentnr: 226 - Bestemmelse om veg

Bestemmelse om vannrett

Bestemmelse om kloakkledning

Bestemmelse om gjerde

Med flere bestemmelser

18.06.1963 - Dokumentnr: 1361 - Best. om vann/kloakkledn.

19.08.1996 - Dokumentnr: 4649 - Bestemmelse om veg

Rettighetshaver: Knr:1135 Gnr:33 Bnr:129

Gjelder denne registerenheten med flere

08.09.1962 - Dokumentnr: 2137 - Registrering av grunn

Denne matrikkelenhet opprettet fra:

Knr:1135 Gnr:33 Bnr:1

30.03.2000 - Dokumentnr: 1801 - Sammenslåing

Sammenslått med denne matrikkelenhet:

Knr:1135 Gnr:33 Bnr:110

08.09.1962 - Dokumentnr: 2137 - Bestemmelse om veg

Rettighet hefter i: Knr:1135 Gnr:33 Bnr:1

Ferdigattest/brukstillatelse

Det er utstedt ferdigattest på eiendommen datert 03.11.1967.

Det er mottatt byggetegninger fra kommunen. Innholdet i disse er i samsvar med dagens bruk.

Ferdigattest/brukstillatelse datert

03.11.1967.

Vei, vann og avløp

Privat vei ned fra Brekke (tilhørende Brekke 31). Veien vedlikeholdes av de tre naboene i fellesskap, Brekke 29, 27 og 31.

Kommunen brøyter med liten brøyter gang- og sykkelstien. Naboene har brøyteavtale i fellesskap for veien.

Offentlig vann og avløp (ny i 1994).

Regulerings og arealplaner

Eiendommen er regulert til bolig. Kommuneplanens arealdel er gjeldende bestemmelser.

Adgang til utleie

Det er ikke kjent at det foreligger offentligrettslige regler som er til hinder for at hele eiendommen leies ut.

Legalpant

Kommunen har legalpant i eiendommen for forfalte krav på eiendomsskatt, og kommunale avgifter/gebyrer.

Kommentar boplikt

Det er ikke bo- og driveplikt på eiendommen.

Kommentar konsesjon

Erverv av eiendommen er konsesjonsfritt.

Kommentar odelsrett

Det er ikke odel på eiendommen.

Kontraktsgrunnlag

Salgs- og betalingsvilkår

Eiendommen skal overleveres til kjøper i tråd med det som er avtalt. Det er viktig at kjøper setter seg grundig inn i alle salgsdokumentene, herunder salgsoppgave, tilstandsrapport og selgers egenerklæring. Kjøper anses kjent med forhold som er tydelig beskrevet i salgsdokumentene. Forhold som er beskrevet i salgsdokumentene kan ikke påberopes som mangler. Dette gjelder uavhengig av om kjøper har lest dokumentene. Alle interessenter oppfordres til å undersøke eiendommen nøye, gjerne sammen med fagkyndig, før bud inngis. Kjøper som velger å kjøpe usett, kan som hovedregel ikke gjøre gjeldende som mangel noe kjøper burde blitt kjent med ved undersøkelse av eiendommen, eller som er tydelig beskrevet i salgsdokumentene. Hvis noe trenger avklaring, anbefaler vi at kjøper rådfører seg med eiendomsmegler eller en fagkyndig før det legges inn bud.

Kjøper har krav på at eiendommen er i henhold til avtalen. Hvis det ikke er avtalt noe særskilt, kan eiendommen ha en mangel dersom den ikke er slik kjøper må kunne forvente ut ifra blant annet boligens alder, type og synlige tilstand. Det samme gjelder hvis det er holdt tilbake eller gitt uriktige opplysninger om eiendommen som ikke er

rettet i tide på en tydelig måte, og man må gå ut fra at opplysningen har virket inn på avtalen. En bolig som har blitt brukt i en viss tid, har vanligvis blitt utsatt for slitasje, og skader kan ha oppstått. Slik bruksslitasje må kjøper regne med, og det kan avdekkes enkelte forhold etter overtakelse som gjør utbedringer nødvendig. Normal slitasje og skader som trenger utbedring, er innenfor hva kjøper må forvente, og vil ikke utgjøre en mangel.

Boligen kan også ha en mangel hvis opplyst areal avviker fra faktisk størrelse. Avviket må være minst 2 prosent, og minst 1 kvadratmeter. Det er likevel ikke en mangel dersom selger godtgjør at kjøperen ikke la vekt på opplysningen, jf. avhendingsloven § 3-3 (2).

Ved beregning av et eventuelt prisavslag eller erstatning, må kjøper selv dekke tap/kostnader opp til et beløp på kr 10 000 (egenandel). Egenandel kommer først på tale når det er konstatert mangel ved eiendommen.

Hvis kjøper ikke er forbruker, selges eiendommen "som den er", og selgers ansvar er da begrenset, jf. avhl. § 3-9, første ledd 2. pkt. Avhl. § 3-3 (2) fravikes, og hvorvidt et innendørs arealavvik karakteriseres som en mangel vurderes etter avhl. § 3-8. Informasjon om kjøpers undersøkelsesplikt, herunder oppfordringen om å undersøke eiendommen nøye, gjelder også for kjøpere som ikke anses som forbrukere. Med forbrukerkjøp menes kjøp av eiendom når kjøperen er en fysisk person som ikke hovedsakelig handler som ledd i næringsvirksomhet.

Overtakelse

Overtakelse etter nærmere avtale med selger.

Dersom annet ikke avtales, sendes skjøte/hjemmelsdokument for tinglysing i etterkant av overtakelse.

Budgivning

Budgivning i forbrukerforhold

Budgivere oppfordres til å legge inn bud elektronisk. Dette gjøres på eiendommens hjemmeside på aktiv.no, ved å bruke «Gi bud»-knappen. Ved elektronisk budgivning, samtykker budgiver til elektronisk kommunikasjon. Eiendomsmegler skal legge til rette for en forsvarlig avvikling av budrunden og kan ikke videreformidle bud med en kortere akseptfrist enn kl. 12.00 første virkedag etter siste annonserte visning. Etter klokken 11:30 anbefaler vi akseptfrist på minimum 30 minutter. Bud bør legges inn i god tid før konkurrerende buds akseptfrist utløper. For øvrig henvises til forbrukerinformasjon om budgivning i salgsoppgaven. Oppdragsgiver er oppfordret til å ikke ta imot bud direkte fra budgiver, men å henvise budgiver videre til megler. Som kjøper vil du få forelagt kopi av budjournal. Alle bud vil bli gjort kjent for kjøper og selger i handelen. Øvrige budgivere kan be om å få en kopi av budjournal i anonymisert form.

Budgivning utenfor forbrukerforhold

Budgivere oppfordres til å legge inn bud elektronisk. Dette gjøres på eiendommens

hjemmeside på aktiv.no, ved å bruke «Gi bud»-knappen. Ved elektronisk budgivning, samtykker budgiver til elektronisk kommunikasjon. Det anbefales at hvert bud har en akseptfrist som muliggjør en forsvarlig avvikling av budrunden. Vi anbefaler minimum 30 minutter akseptfrist. Oppdragsgiver er oppfordret til å ikke ta imot bud direkte fra budgiver, men å henvise budgiver videre til megler.

Opplysningene i salgsoppgaven er godkjent av selger. Alle interessenter oppfordres imidlertid til grundig besiktigelse av eiendommen, gjerne sammen med fagmann før bud inngis.

Omkostninger kjøpers beskrivelse

3 090 000 (Prisantydning)

Omkostninger

77 250 (Dokumentavgift)

240 (Panteattest kjøper)

500 (Tinglysningsgebyr pantedokument)

500 (Tinglysningsgebyr skjøte)

15 100 (Boligkjøperforsikring – fem års varighet (valgfritt))

2 800 (Boligkjøperforsikring Help Pluss - ett års varighet (valgfritt))

78 490 (Omkostninger totalt)

93 590 (med Boligkjøperforsikring - fem års varighet)

96 390 (med Boligkjøperforsikring inkludert ett år med Help Pluss)

3 168 490 (Totalpris. inkl. omkostninger)

3 183 590 (Totalpris. inkl. omkostninger (med Boligkjøperforsikring - fem års varighet))

3 186 390 (Totalpris. inkl. omkostninger (med Boligkjøperforsikring inkludert ett år med Help Pluss))

Omkostninger kjøpers beløp

Kr78 490

Betalingsbetingelser

Det forutsettes av skjøtet tinglyses på ny eier, med mindre det er tatt andre forbehold i budgivningen.

Med mindre annet er avtalt forutsettes det at kjøpesum inkludert omkostninger er innbetalt og disponibelt på meglerforetakets klientkonto innen overtakelse.

Kjøpesummen skal innbetales fra norsk finansinstitusjon og/eller fra kjøpers egen konto i norsk finansinstitusjon.

Hvitvaskingsreglene

Megler har plikt til å gjennomføre kundetiltak. Hvis kjøper ikke bidrar til at megler får gjennomført kundetiltak og dette fører til at transaksjonen ikke kan gjennomføres eller

blir forsinket, misligholder kjøper avtalen. Etter 30 dager er misligholdet vesentlig. Dette gir selger rett til å heve og gjennomføre dekningsalg for kjøpers regning.

Personopplysningsloven

Personopplysninger blir behandlet i samsvar med personopplysningsloven.

Boligselgerforsikring

Selger har ikke tegnet boligselgerforsikring på boligen. Selger har likevel utarbeidet en egenerklæring som kjøper bør gjøre seg kjent med før budgivning.

Boligkjøperforsikring

Vedlagt i salgsoppgraden følger informasjon om Boligkjøperforsikring Pluss og Boligkjøperforsikring fra HELP Forsikring AS. Boligkjøperforsikring er en rettshjelpsforsikring som gir trygghet og profesjonell juridisk hjelp dersom det oppdages uventede feil eller mangler ved boligen de neste fem årene. Boligkjøperforsikring Pluss har samme dekning som boligkjøperforsikring, med tillegg av fullverdig advokathjelp på viktige rettsområder i privatlivet. Les mer om begge forsikringene i vedlagte materiell eller på help.no. Det gjøres oppmerksom på at boligkjøperforsikring kun kan tegnes av forbruker. Meglerforetaket mottar kr 4 200/4 600/5 000 i kostnadsgodtgjørelse, avhengig av boligtype, samt et tillegg på kr 1 000 ved salg av Boligkjøperforsikring Pluss.

Meglernes vederlag

Det er avtalt fastpris stor kr 44.900,- for gjennomføring av salgsoppdraget. I tillegg er det avtalt at oppdragsgiver skal dekke tilretteleggingsgebyr og oppgjørshonorar kr 16.900,-. Meglerforetaket har krav på å få dekket avtalte utlegg i henhold til oppdragsavtale totalt kr 13.680,-. Dersom handel ikke kommer i stand eller oppdraget sies opp, har megler krav på å få dekket vederlag stort kr 10.000,- samt øvrige avtalte utlegg. Alle beløp er inkl. mva.

Oppdragsansvarlig

Kurt Inge Nybru, Eiendomsmegler
kurt.nybru@aktiv.no , Tlf: 915 23 026

Ryfylke Eiendomsmegling AS, avdeling Sauda, Skulegata 13
4200 Sauda
Tlf: 517 45 500

Salgsoppgavedato

09.10.2024

























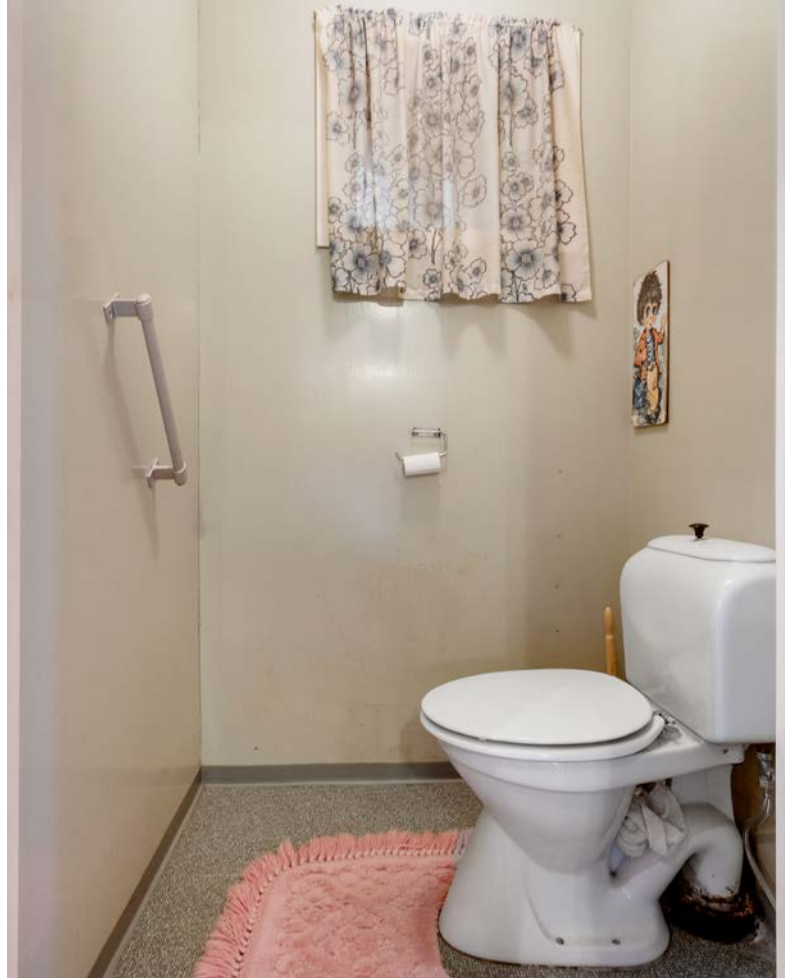















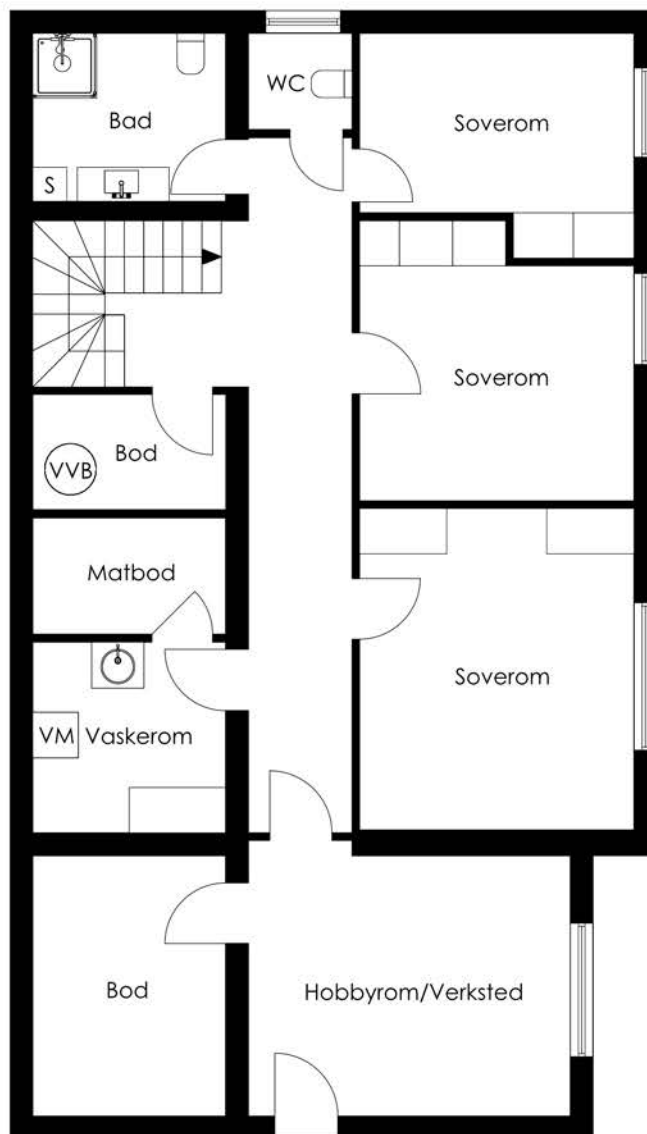

2D tegningen er basert på en tegning av varierende kavlitet og noen avvik kan forekomme.

aktiv.

Produced by **DIAKRIT**



3D tegningen er ikke målbar og noen avvik kan forekomme. Innredning og møbler er fiktiv, for å gi en oppfatning av boligens muligheter og er ikke basert på den faktiske innredningen.

aktiv.

Produced by **DIAKRIT**

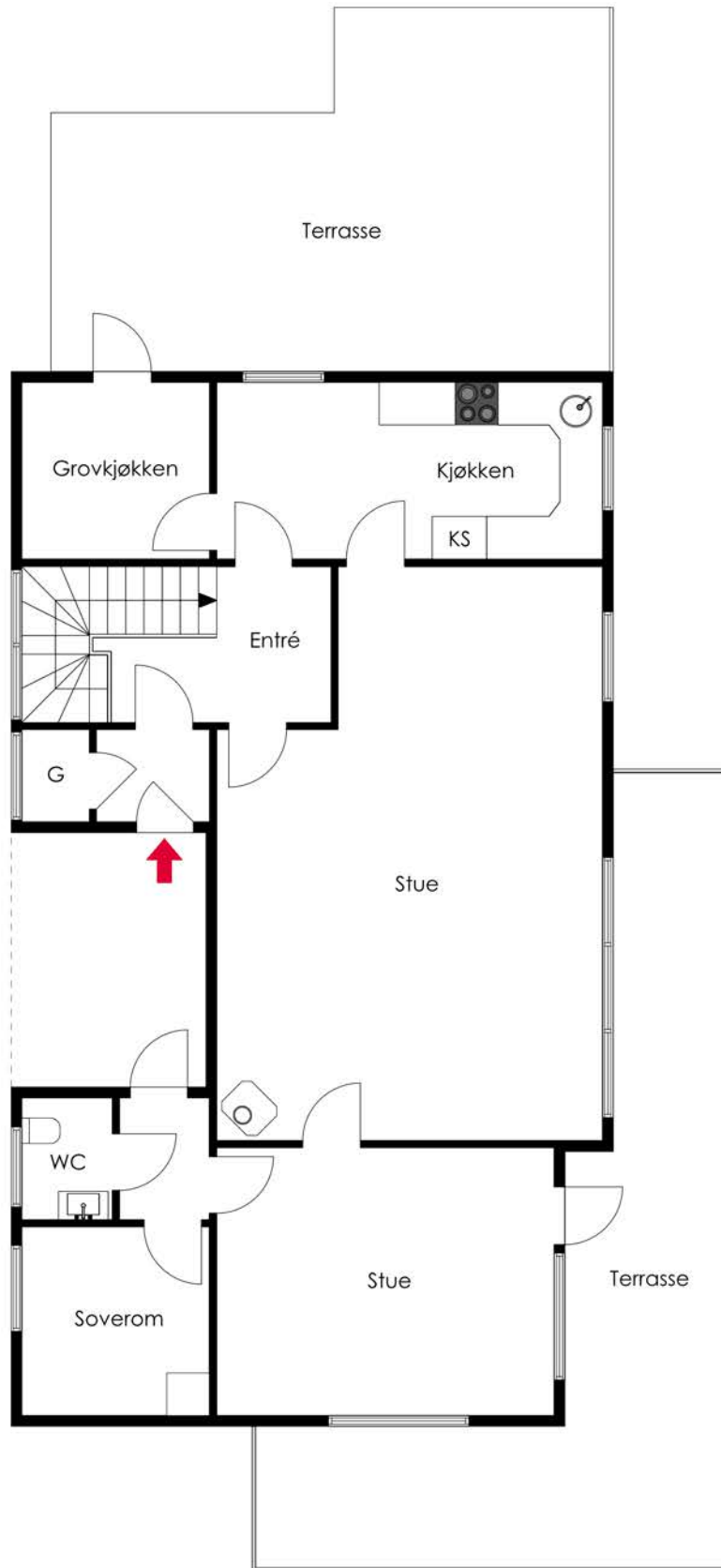

2D tegningen er basert på en tegning av varierende kavlitet og noen avvik kan forekomme.

aktiv.

Produced by **DIAKRIT**



3D tegningen er ikke målbar og noen avvik kan forekomme. Innredning og møbler er fiktiv, for å gi en oppfatning av boligens muligheter og er ikke basert på den faktiske innredningen.

aktiv.

Produced by DIAKRIT

Brekke 29

Nabolaget Åbøbyen - vurdert av 16 lokalkjente

Nabolaget spesielt anbefalt for

- Familier med barn
- Godt voksne
- Etablerere



Offentlig transport

Sauda vgs. 23 min 1.7 km
Linje 150

Skoler

Austarheim skule (1-7 kl.) 17 min 1.3 km
165 elever, 10 klasser

Fløgstad skule (1-7 kl.) 19 min 1.4 km
149 elever, 8 klasser

Sauda ungdomsskule (8-10 kl.) 24 min 1.8 km
184 elever, 9 klasser

Sauda vidaregåande skule 23 min 1.7 km
374 elever



Opplevd trygghet

Veldig trygt 81/100



Kvalitet på skolene

Veldig bra 80/100



Naboskapet

Godt vennskap 76/100

Aldersfordeling

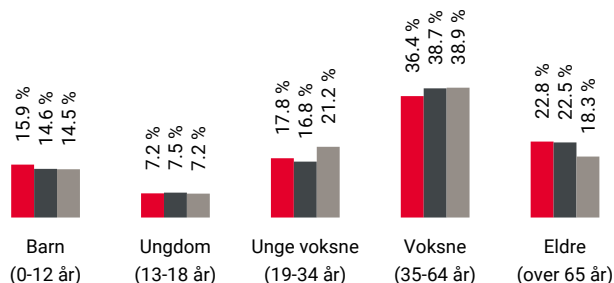

Område	Personer	Husholdninger
Åbøbyen	585	365
Sauda	3 470	1 932
Norge	5 425 412	2 654 586

Barnehager

Rustå barnehage (1-5 år) 17 min 1.3 km
41 barn

Veslefrikk barnehage (1-5 år) 26 min 2 km
76 barn

Brakamoen barnehage (0-5 år) 6 min 3.1 km
52 barn

Dagligvare

Kiwi Sauda 5 min

Coop Extra Sauda 5 min
Post i butikk 2.3 km

Primære transportmidler



1. Egen bil



2. Gående



Trafikk

Lite trafikk 93/100



Støynivået

Lite støynivå 92/100



Gateparkering

Lett 88/100

Sport

	Austerheim skole Aktivitetshall, ballspill, fotball	17 min	1.3 km
	Fløgstad skole Aktivitetshall, ballspill	20 min	1.5 km
	Frisk & Rask Treningssenter	6 min	

Boligmasse

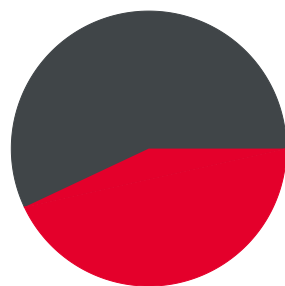

■ 43% enebolig
■ 57% annet

Varer/Tjenester

	Apotek 1 Sauda	5 min
	Sauda Vinmonopol	5 min

Aldersfordeling barn (0-18 år)

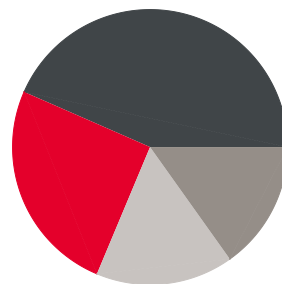

■ 25% i barnehagealder
■ 43% 6-12 år
■ 15% 13-15 år
■ 16% 16-18 år

Familiesammensetning

Par m. barn



Par u. barn



Enslig m. barn



Enslig u. barn



Flerfamilier





0% 46%

■ Åbøbyen
■ Sauda
■ Norge

Sivilstand

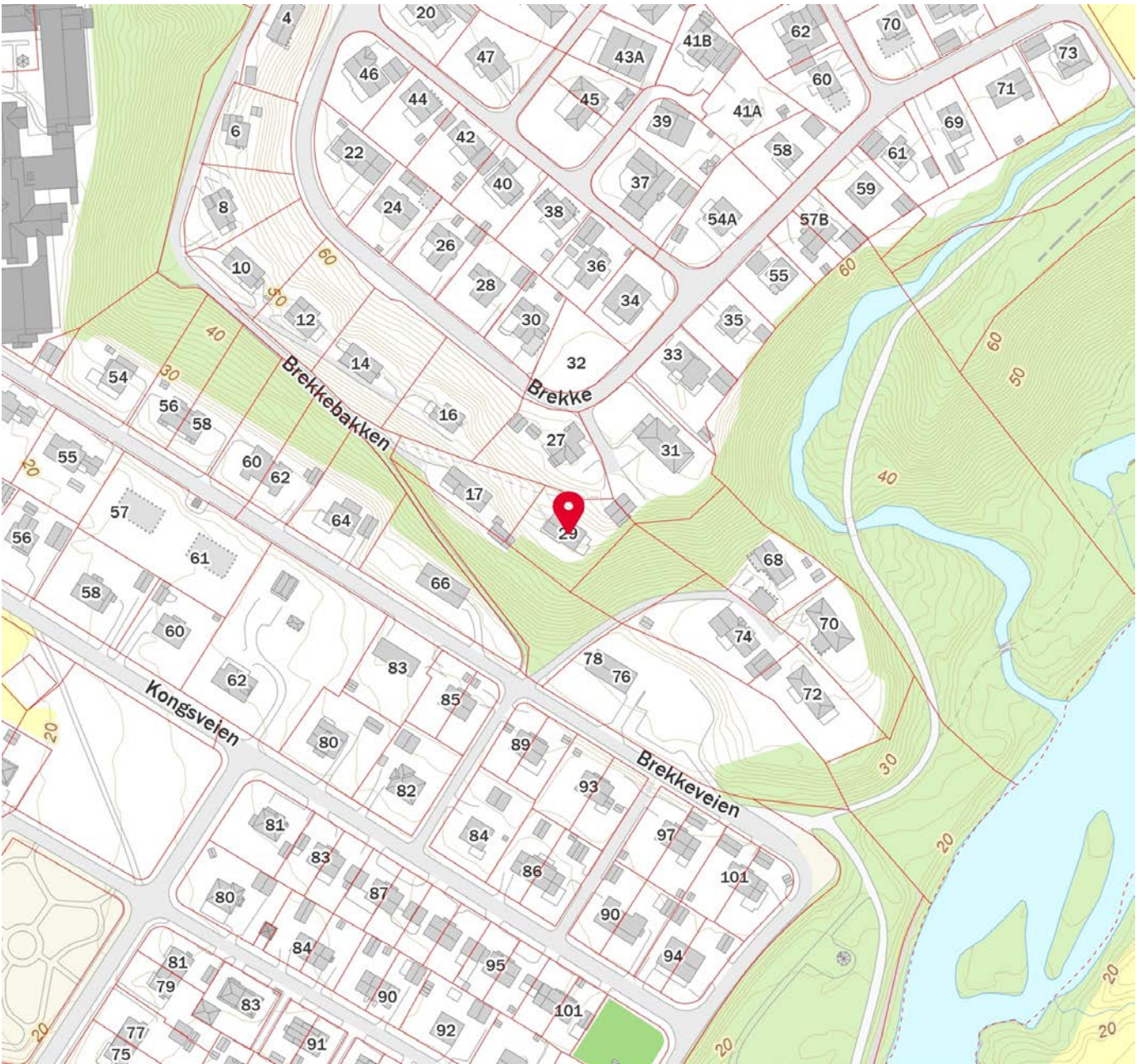
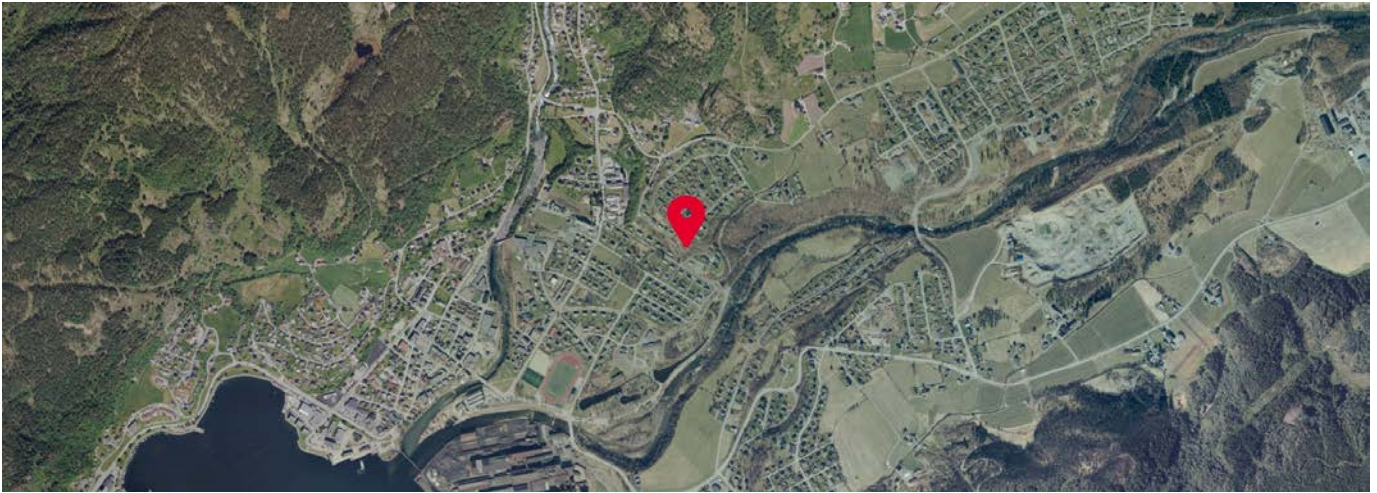



		Norge
Gift	34%	33%
Ikke gift	49%	54%
Separert	9%	9%
Enke/Enkemann	8%	4%



 Innholdet i nabolagsprofilen er hentet fra ulike datakilder, og feil eller mangler kan forekomme. Vurderinger og sitater er innhentet på web og gir uttrykk for hvordan naboeene vurderer nabolaget. FINN.no AS kan ikke holdes ansvarlig for feil/mangler i profilen. Copyright © Finn.no AS 2024

Vedlegg

Tilstandsrapport

 Enebolig
 Brekke 29, 4200 SAUDA
 SAUDA kommune
 # gnr. 33, bnr. 96

Sum areal alle bygg: BRA: 223 m² BRA-i: 187 m²



Befaringsdato: 03.06.2024

Rapportdato: 07.06.2024

Oppdragsnr.: 20159-1266

Referansenummer: JH8212

Autorisert foretak: Byggmester/Takstingeniør Handeland AS

Sertifisert Takstingeniør: Ivar Johannes Handeland

Vår ref: Jon



Rapporten kan brukes i inntil ett år etter befaringsdatoen, og kan ikke gjenbrukes ved flere boligsalg i denne perioden. For eiendomsoverdragelser fra 1.1.2024, må selger sørge for at areal i rapporten er oppdatert og følger ny bransjestandard for areal. Skjer det endringer, oppstår skader også videre på boligen, bør du som selger be om oppdatert rapport.

Norsk takst

Norsk takst er bransjeorganisasjonen for landets bygningssakkyndige og takstforetak, med om lag 1400 sertifiserte medlemmer fordelt på omtrent 1000 bedrifter. I boligomsetningen regnes takstrapportene som et helt avgjørende element i den informasjonen som gjøres tilgjengelig for kjøper. Årlig leverer medlemmene rundt 120.000 slike takster. Det gir unik oversikt over norske boliger, og bidrar til at alle oppdrag kan utføres med utgangspunkt i erfaringsbasert kvalitet.



Det stilles høye krav til utdanning, sertifisering og yrkesetikk. Norsk takst er opptatt av at boligomsetningen skal være trygg, og legger vekt på å opptre uavhengig av andre bransjeaktører. Bygningssakkyndige fakturerer sine tjenester uten hensyn til hvilken pris som oppnås, og skal heller ikke på annen måte ha noen egeninteresse knyttet til handelen.

Uavhengighet og god fagkunnskap har over tid bygget troverdighet og tillit. Både selger og kjøper skal kunne stole på bygningssakkyndiges vurderinger. For tilfeller der det likevel skulle oppstå misnøye med utført arbeid, har vi sammen med Forbrukerrådet etablert en klagenemnd.

Norsk takst har en sentral rolle i utviklingen av norske standarder, regler og profesjonsprinsipper, og representerer bransjen i alle relevante internasjonale fora. Dette sikrer at norske bygningssakkyndige tidlig kan tilpasse seg krav og bransjetrender fra utlandet, samtidig som takseringsfaget får en norsk stemme på verdensbasis. Organisasjonen bidrar i næringspolitisk sammenheng, og har vært en pådriver for å sikre at lover og regler gir trygghet for forbrukerne i boligomsetningen.

Byggmester/Takstingeniør Handeland



Rapportansvarlig

Ivar Johs. Handeland

Ivar Johannes Handeland
Uavhengig Takstingeniør
post@takstmann-handeland.no
479 06 276



Dette trenger du å vite om tilstandsrapporten



Hva er en tilstandsrapport?

En tilstandsrapport beskriver synlige skader/avvik eller tegn på skader/avvik på boligen. Rapporten fremhever vanligvis ikke positive egenskaper ved boligen.



Hva vurderer en bygningsakkyndig?

Den bygningsakkyndige vurderer boligen ut fra hva man kan forvente av en bygning av samme alder og type. Vurderingen gjøres som regel mot hvordan det var vanlig å bygge og regler som gjaldt da boligen ble oppført (søknadstidspunktet). Forhold som er vanlige for bygningens alder, slik som slitasje etter normal bruk regnes ikke som avvik.



Hva inneholder tilstandsrapporten?

Den bygningsakkyndige undersøker rom og bygningsdeler slik det kommer frem av [Forskrift til avhendingsloven](#). Tilstandsrapporten inneholder bare avvik som den bygningsakkyndige kan se eller kontrollere med enkle hjelpemidler. Det gjøres ikke nærmere undersøkelser slik som åpning av vegger eller andre bygningsdeler. I vegg mot våtrom og rom under terreng kan det borres et hull for å gjøre enkle undersøkelser slik som fuktøk.

Når du kjøper en brukt bolig

Når du kjøper en brukt bolig, er det viktig å være oppmerksom på at dette ikke kan sammenlignes med å kjøpe en ny bolig. Måten boligen ble bygget på kan være annerledes enn i dag. Bygninger svekkes over tid, og utsettes for slitasje blant annet på grunn av bruk og vær og vind. Mange boliger fornyes helt eller delvis, noen i flere omganger, eller det oppføres tilbygg. Særlig for boliger som er pusset opp eller endret, er det viktig å merke seg at fornyelse av overflater ikke nødvendigvis betyr at bygningsdeler under er forbedret.

Vurdering mot byggeår

Den bygningsakkyndige vil vurdere boligen mot hvordan det var vanlig å bygge og regler som gjaldt da bygningen ble oppført (søknadstidspunktet). Den bygningsakkyndige ser etter avvik som har betydning for og som reduserer boligens funksjon og verdi, og som kommer frem av Forskrift til avhendingslova. Noen rom og bygningsdeler slik som bad og vaskerom, og forhold som gjelder sikkerhet mot brann, rekkverk og trapper osv., vil den bygningsakkyndige vurdere mot dagens regelverk. Etter dagens regelverk vil disse kunne få en tilstandsgrad 2 eller 3 uten at det nødvendigvis er krav om at avviket må utbedres.

Tilstandsrapporten beskriver ikke hele boligen

BYGNINGSSAKKYNDIGE SER FOR EKSEMPEL IKKE PÅ (MED MINDRE BYGNINGSDELEN ER NEVNT I RAPPORTEN)

- vanlig slitasje og normal vedlikeholdstilstand
- bagatellmessige forhold som ikke påvirker bygningens bruk eller verdi vesentlig
- etasjeskillere
- tilleggsbygg slik som garasje, bod, anneks, naust også videre
- utvendige trapper
- støttemurer
- skjulte installasjoner
- installasjoner utenfor bygningen
- full funksjonstesting av el- og VVS-installasjoner
- geologiske forhold og bygningens plassering på grunnen
- bygningens planløsning
- bygningens innredning
- løspore slik som hvitevarer
- utendørs svømmebasseng og pumpeanlegg
- bygningens estetikk og arkitektur
- bygningens lovlighet (bortsett fra bruksendringer, brannceller og forhold som åpenbart kan påvirke helse, miljø og sikkerhet)
- fellesarealer (med mindre boligeier har vedlikeholdsplikt for fellesarealer og dette er kjent for bygningsakkyndig, eller fellesarealet har en særlig tilknytning til boligen).

© iVerdi 2023 © Norsk takst 2023

Malen til denne rapporten, inkludert standardtekstene fra Norsk takst, er vernet etter åndsverkloven og kan kun benyttes av medlemsforetakene i Norsk takst og av takstingeniører som er sertifisert i slikt foretak, samt av kunder hos iVerdi og studenter hos NEAK. For andre aktører er eksemplarframstilling av malen og standardtekster, som utskrift og annen kopiering til bruk som grunnlag for tilsvarende rapporter, bare tillatt når det er hjemlet i lov (kopiering til privat bruk, sitat o.l.) eller avtale med Norsk Takst ([Forside](#)) eller iVerdi ([Hjem-iVerdi](#)).

Utnyttelse i strid med lov eller avtale kan medføre erstatnings- og straffeansvar.

Dette trenger du å vite om tilstandsrapporten

Tilstanden vurderes med ulike tilstandsgrader

Tilstanden gir uttrykk for en gitt forventet tilstand, blant annet vurdert ut fra alder og normal bruk. Ved Tilstandsgrad 0 (TG0) og Tilstandsgrad 1 (TG1) gir den bygningsakkyndige normalt ingen begrunnelse for valg av tilstandsgrad. Grunnen er at bygningen eller bygningsdelen da bare har normal slitasje. Ved skjulte konstruksjoner kan alder alene avgjøre tilstandsgrad. Når bygningsakkyndige anbefaler tiltak, for eksempel utbedringer, må brukeren av rapporten vurdere om tiltakene er nødvendige og lønnsomme.

Når den bygningsakkyndige velger tilstandsgrad, baseres vurderingen på faste kriterier som følger av gjeldende bransjestandard for Teknisk tilstandsanalyse ved omsetning av bolig og Forskrift til avhendingslova.



TILSTANDSGRAD 0, TG0: INGEN AVVIK

Bygningsdelen skal være tilnærmet ny, ikke vise tegn på slitasje og det skal være lagt frem dokumentasjon på faglig god utførelse. Det er ingen merknader til delen.



TILSTANDSGRAD 1, TG1: MINDRE AVVIK

Bygningsdelen skal bare ha normal slitasje, og strakstiltak skal ikke anses som nødvendig. Graden kan også brukes når delen er ny, men der dokumentasjon på faglig god utførelse mangler.



TILSTANDSGRAD 2, TG2: VESENTLIGE AVVIK OG MINDRE AVVIK SOM ETTER NS 3600 GIR TG 2

Bygningsdelen skal enten ha feil utførelse, en skade eller symptomer på skade, sterk slitasje eller nedsatt funksjon. Graden gis når bygningsdelen trenger vedlikehold eller tiltak i nær fremtid. Graden skal også brukes når delen er gammel og det er grunn til å varsle om faren for skader på grunn av alderen, eller når det er grunn til å overvåke delen spesielt på grunn av fare for større skader eller følgeskader.

Ved avvik som ikke krever umiddelbare tiltak (ingen umiddelbar kostnad) så blir TG2 markert med en lysere farge.



TILSTANDSGRAD 3, TG3: STORE ELLER ALVORLIGE AVVIK

Denne tilstandsgraden brukes ved kraftige tegn på forhold som man må regne med trenger utbedring straks eller innen kort tid. Det er påvist funksjonssvikt eller sammenbrudd.



IKKE UNDERSØKT/IKKE TILGJENGELIG FOR UNDERSØKELSE

Det kan være avvik/skader som ikke er avdekket.

Hva er et anslag på utbedringskostnad?

Hva det vil koste å utbedre rom eller bygningsdeler, er et forsiktig anslag basert på nåværende kvalitet, registrert avvik og angitte tiltak i rapporten. Anslaget er gitt på generelt grunnlag og må ikke forveksles med et pristilbud fra en håndverker. Det kan foreligge avvik og tiltak som ikke kommer frem av rapporten. Utbedringskostnad avhenger blant annet av personlige valg av og markedspris på materialer og tjenesteyter.

I rapporten skal det settes anslag for utbedringskostnad for TG3, og slikt anslag kan også gis ved TG2.



Ingen umiddelbare kostnader



Tiltak under kr 10 000



Tiltak mellom kr 10 000 - 50 000



Tiltak mellom kr 50 000 - 100 000



Tiltak mellom kr 100 000 - 300 000



Tiltak over kr 300 000

Beskrivelse av eiendommen

Enebolig med 1.etg. og kjeller med sokkel fra 1967. Boligen ble påbygd i lengderetningen rundt 1980. Det ble da bygd ekstra inngang, wc, soverom og en liten ekstra stue med utgang til balkong. Utvendig er boligen godt vedlikeholdt. Noe kledning og noen vinduer er skiftet. Tak ble skiftet i 1999. Pipen er foret. Det ble avdekket noen fuktskader på loft rundt pipeløp. Innvendig er bad og kjøkken renoverert rundt år 2000. I kjeller ble det avdekket noe fukt og råteskader i utforet yttervegg i vaskerom og matbod. Ellers er det normale elde og slitasje. Registrerte tilstand anmerkninger har hovedsakelig årsak i bygningens alder og vedlikehold samt konstruksjon. Se for øvrig kommentarer og begrunnelse senere i rapporten.

Enebolig - Byggeår: 1967

UTVENDIG

[Gå til side](#)

Panner fra Skarpnes montert i 1999. Takrenner og nedløpsrør i plast montert i 1999. Liggende og stående kledning. Det er skiftet bordkledning på langveggen mot fjorden og deler av vestveggen, men det ble avdekket noen råteskader på gavli i vestveggen. Kledningen er godt malt og vedlikeholdt. Det ble avdekket noen fuktskader i sutaksplater, spesielt rundt pipa. Eier har vært å fikset lekkasje rundt pipa. Skiftet nye glass i de store stuevinduerne i 2005. Skiftet ett mindre stuevindu og kjøkkenvindu i 2017. Ellers er resten av vinduene fra byggeår. Det som er skiftet er TG1 - så noen av de resterende vinduene ligger mellom TG2-TG3 - så utskiftninger av disse må påregnes i nær framtid. Malt hoveddør er ok. Nyere biinngangs-dør ok, mens balkongdør og kjellerdør må påregnes utskiftning grunnet høy alder. Nye terrassebord og nytt rekkverk i 2018. God standard. Rekkverket er i utførelse PVC og vedlikeholdsfritt. Terrasseplattning på veggen mot øst.

INNVENDIG

[Gå til side](#)

Innvendige overflater er generelt kommentert da det er synlig for alle og må vurderes ut fra egne krav til kvalitet og utforming. Noe renovering må påregnes. Det vil alltid være behov for oppussing i eldre hus.

Utførte målinger med laser viste at gulvene var innenfor krav til Norsk Standard. Målt avvik på hele stuegulvet var bare 15 mm. Det er satt inn vifte i krypkjeller. Etter at det ble gjort, sank målingene til et tilfredsstillende nivå. Pipa har montert ny foring. Ny vedovn er montert i 2005. Ellers alt ok. Målt høye fuktverdier og påvist råteskader i konstruksjon i matbod i yttervegg. Det ble i tillegg avdekket fuktskader/råteskader yttervegg i vaskerom.

Det er tilgang til krypkjeller via gulvluke i matbod. Inspeksjonen ble gjort via denne luken. Krypkjeller har jordgolv og ventiler. Det ble ikke påvist spesielle feil, fukt eller mangler. En krypkjeller vil alltid være en risikokonstruksjon, som bør holdes oppsyn med. Inspeksjonen ble foretatt ved å se inn i luka og ta bilder. Tett kjellertrapp med beleg. Malte hvite fyllingsdører i 1. etasje. Brune finerdører fra byggeår i kjeller. Tilstanden er ok.

VÅTROM

[Gå til side](#)

Bad i kjeller:
Bad pusset opp med våtromsplater på vegg og fliser på gulv i 2010 i kjeller. Tilstand ok. Gulvet er flatt og har ikke fall til sluk. Smøremembran montert av eier i 2010. Gulvmontert WC. Ok ventilasjon med ok tilluft under dør. Dusjkabinett står mot to yttervegger. Derfor er det ikke foretatt hulltaking.

Vaskerom i kjeller:
Vaskerom må totalrenoveres på grunn av høy alder. Det er i tillegg avdekket fukt i vegger. Det er også manglende ventilasjon.

KJØKKEN

[Gå til side](#)

Ingen hvitevarer er integrert. Kjøkkeninnredning har eier lagt selv av eik i fra Vanvik. Solid heltre kjøkken. Lagt i 2001. Ventilator virker greit og har lufting ut i yttervegg.

SPESIALROM

[Gå til side](#)

Enkelt toalettrom med toalett og vask i kjeller. Toalettrom ved bi-inngang 1. etasje. Nytt toalett, men ellers er rommet fra byggeår i tilbygget fra 1980.

Beskrivelse av eiendommen

TEKNISKE INSTALLASJONER

[Gå til side](#)

Kobberrør med hvit kappe av ok kvalitet.
Ca 15 år gammel varmepumpe
Bereder fra 2006 er plassert i kott under trapp i kjeller. Rommet har ikke sluk.
Fullt elektrisk opplegg inkl. tavle med automatsikringer
Det er min. en røykvarsler i hver etasje som er seriekoblet
I tillegg ett brannslukningsapparat som er mindre enn 10 år

TOMTEFORHOLD

[Gå til side](#)

Fundamentert på antatt god byggegrunn.
Grunnundersøkelser er ikke foretatt.
Det er betonggrunnmur i bakkant og sider av bygget. Dobbel teglsteinsmur i front.
I bakkant er det støpt betongplate inn over innkjørselen. Det ligger protanduk under brosteinen som er brettet opp langs yttervegg.
Teglsteinsmuren er ikke isolert.
Forstøtningsmur i betong og naturstein.
Tilstanden er ok, men mangler rekkverk.
Skrått terreng.
Det ble lagt utvendig ny vann- og avløpsledning i 1994 i plast.

Arealer

[Gå til side](#)

Forutsetninger og vedlegg

[Gå til side](#)

Lovlighet

[Gå til side](#)

Enebolig

- Det foreligger godkjente og byggemeldte tegninger, som stemmer med dagens bruk

Garasje

- Det foreligger godkjente og byggemeldte tegninger, som stemmer med dagens bruk

Sammendrag av boligens tilstand

Fordeling av tilstandsgrader

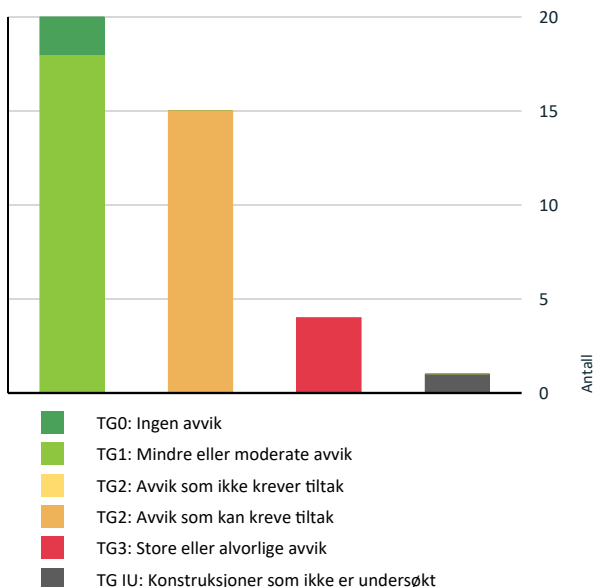

Vil du vite mer om tilstandsgrader? Se side 4.

Anslag på utbedringskostnad

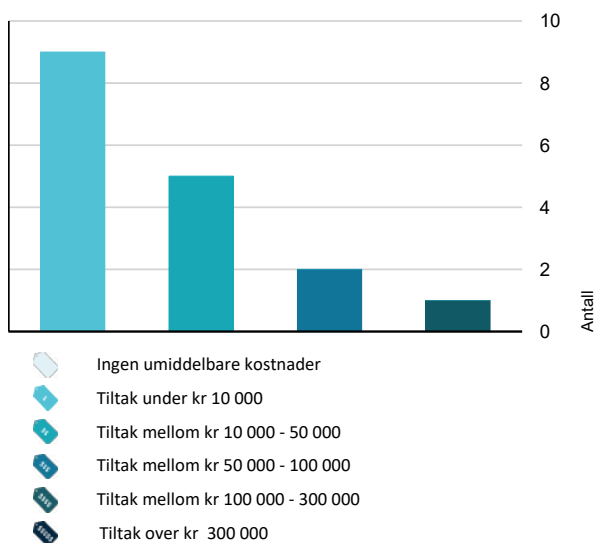

Hva er anslag på utbedringskostnad? Se side 4.

Spesielt for dette oppdraget/rapporten

Alle brukte boliger har slitasje, åpenbare og synlige feil og mangler og trenger ikke å være beskrevet.

-Referansenivå er forskrifter og byggeskikk som var gjeldene på byggetidspkt.

-Arealene er oppmålt innvendig /BRA)

-Det er ikke fremlagt dokumentasjon vedr. tetthet, lydmålinger o.l. i bygget eller vedr. termografering av bygget

-Det er ikke foretatt kontroll om bygget er endret ift.

byggesøknad

-Ved besiktelse er det ikke mulig å dokumentere om det ligger fuktspærre i betonggulv eller hvor mye isolasjon som er brukt i gulv, vegger og tak. dersom tykkelse er oppgitt er det pga byggeskikk på byggetidspunkt.

-Det tas forbehold om skjulte feil og mangler i alle konstruksjoner som er innkledt.(gulv, vegger og tak)

-Det tas forbehold om eventuelle fukt, råte og skadedyrstilfeller i skjulte konstruksjoner (gulv, vegger og tak)

-Det tas forbehold i lecamurer vedr. smuldring , oppløsning av mur

Oppsummering av avvik

Vil du vite mer? Se på rommet eller bygningsdelen senere i rapporten.

Enebolig

TG 3 STORE ELLER ALVORLIGE AVVIK

! Utvendig > Utvendige trapper [Gå til side](#)

! Innvendig > Rom Under Terreng [Gå til side](#)

! Våtrom > Kjeller > Vaskerom > Generell [Gå til side](#)

! Tomteforhold > Forstøtningsmur [Gå til side](#)

TG IU KONSTRUKSJONER SOM IKKE ER UNDERSØKT

! Våtrom > Kjeller > Bad > Tilliggende konstruksjoner våtrom [Gå til side](#)

TG 2 AVVIK SOM KAN KREVE TILTAK

! Utvendig > Takteking [Gå til side](#)

! Utvendig > Nedløp og beslag [Gå til side](#)

! Utvendig > Veggkonstruksjon [Gå til side](#)

! Utvendig > Takkonstruksjon/Loft [Gå til side](#)

! Utvendig > Vinduer [Gå til side](#)

Sammendrag av boligens tilstand

-  **Utvendig > Dører** [Gå til side](#)

-  **Utvendig > Balkonger, terrasser og rom under balkonger** [Gå til side](#)

-  **Innvendig > Kryp kjeller** [Gå til side](#)

-  **Våtrom > Kjeller > Bad > Sluk, membran og tettesjikt** [Gå til side](#)

-  **Våtrom > Kjeller > Vaskerom > Tilliggende konstruksjoner våtrom** [Gå til side](#)

-  **Spesialrom > Etasje > Toalettrom > Overflater og konstruksjon** [Gå til side](#)

-  **Spesialrom > Kjeller > Toalettrom > Overflater og konstruksjon** [Gå til side](#)

-  **Tekniske installasjoner > Vannledninger** [Gå til side](#)

-  **Tekniske installasjoner > Varmesentral** [Gå til side](#)

-  **Tekniske installasjoner > Varmtvannstank** [Gå til side](#)

Tilstandsrapport

ENEBOLIG



Byggeår
1967

Standard

Normal standard på bygget ut ifra alder/konstruksjon - jamfør beskrivelse under konstruksjoner.

Vedlikehold

Bygget er jevnlig og godt vedlikeholdt.

Tilbygg / modernisering

1980	Tilbygg	Stue, bi-inngang, wc, soverom
------	---------	-------------------------------

UTVENDIG

Taktekking

Panner fra Skarpsnes montert i 1999.

Vurdering av avvik:

- Mer enn halvparten av forventet brukstid er passert på taktekingen.
- Mer enn halvparten av forventet brukstid er passert på undertak.

Konsekvens/tiltak

- Overvåk tilstanden jevnlig. For å få tilstandsgrad 0 eller 1 må tekingen skiftes ut, men tidspunktet for når dette er nødvendig er vanskelig å si noe om.

Kostnadsestimat: 100 000 - 300 000

Nedløp og beslag

Takrenner og nedløpsrør i plast

Årstall: 1999

Vurdering av avvik:

- Det er påvist avvik i beslagløsninger.

Det mangler snøfangere i henhold til instruks. Taket har slakk takvinkel foran inngang, så det er egentlig ikke behov for snøfangere på inngangssiden. Eier opplyser at ved mye snø, må han opp på taket for å måke.

Konsekvens/tiltak

- Andre tiltak:

Ingen tiltak nødvendig

Kostnadsestimat: Under 10 000



Veggkonstruksjon

Liggende og stående kledning. Det er skiftet bordkledning på langveggen mot fjorden og deler av vestveggen, men det ble avdekket noen råteskader på gavl i vestveggen. Kledningen er godt malt og vedlikeholdt.

Vurdering av avvik:

- Det er påvist andre avvik:

Noen fuktskader i gavl mot vest, ellers ok.

Konsekvens/tiltak

- Det må foretas tiltak for å lukke avviket.

Kostnadsestimat: Under 10 000

Takkonstruksjon/Loft

Det ble avdekket noe fuktskader i sutakplater, spesielt rundt pipa. Eier har vært å fikset lekkasje rundt pipa.

Vurdering av avvik:

- Det er påvist fuktskjolder/skader i takkonstruksjonen.

Det ble avdekket flere steder med fuktskjolder i sutakplater Årsak er usikker

Det ligger papp på taket og ingen knuste panner

En grunn kan være at taket har blitt liggende uten panner i en lang regnværsperiode før steinen ble lagt

Konsekvens/tiltak

- Det må gjøres nærmere undersøkelser.

Det er tett nå, men det må holdes kontroll med takkonstruksjonen for å sikre at det ikke utvikler seg. Inspeksjonsluke utenfor inngangsdør.

Formildende omstendigheter er at en eventuell lekkasje ikke vil komme inn i huset men over inngangspartiet. Hovedproblemet er pipa, men eier har lagt opp ekstra beslag.

Kostnadsestimat: Under 10 000

Tilstandsrapport



Fuktskader rundt pipe



Fuktskjolder i sutakplater ellers



TG 2 Vinduer

Skiftet nye glass i de store stuevindue i 2005. Skiftet ett mindre stuevindu og kjøkkenvindu i 2017. Ellers er resten av vinduene fra byggeår. Det som er skiftet er TG1 - så noen av de resterende vinduene ligger mellom TG2-TG3 - så utskiftninger av disse må påregnes i nær framtid.

Vurdering av avvik:

- Det er påvist andre avvik:

Grunnet høy alder må det påregnes utskiftning av enkelte vinduer.

Konsekvens/tiltak

- Det må foretas tiltak for å lukke avviket.

Kostnadsestimat: 50 000 - 100 000

TG 2 Dører

Malt hoveddør er ok. Nyere biingangs-dør ok, mens balkongdør og kjellerdør må påregnes utskiftning grunnet høy alder.

Vurdering av avvik:

- Det er påvist andre avvik:

Grunnet høy alder på ovennevnte dører må det påregnes utskiftninger.

Konsekvens/tiltak

- Det må foretas tiltak for å lukke avviket.

Det blir nødvendig å skifte ut balkongdør og kjellerdør i nær framtid.

Kostnadsestimat: 10 000 - 50 000

TG 2 Balkonger, terrasser og rom under balkonger

Nye terrassebord og nytt rekkverk i 2018. God standard. Rekkverket er i utførelse PVC og vedlikeholdsfritt. Terrasseplattning på veggen mot øst.

Vurdering av avvik:

- Rekkverket er for lavt i forhold til dagens krav til rekkverkshøyder.

Rekkverkshøyde er målt til 90 cm på ny terrasse i 2018 og plattningen til 80 cm. Dagens krav er 1 m.

Konsekvens/tiltak

- Rekkverkshøyde må endres for å tilfredsstille krav på byggemeldingstidspunktet.

Kostnadsestimat: Under 10 000



TG 3 Utvendige trapper

Det er ingen trapper foran inngang eller balkong. Men en lang trapp ned til hage og kjeller i betong. Denne trappen mangler rekkverk

Vurdering av avvik:

- Det er ikke montert rekkverk.

Det mangler rekkverk på kjellertrapp/hagetrapp.

Konsekvens/tiltak

- Rekkverk må monteres for å lukke avviket.

Kostnadsestimat: Under 10 000

Tilstandsrapport



INNSENDIG

TG 1 Overflater

Innvendige overflater er generelt kommentert da det er synlig for alle og må vurderes ut fra egne krav til kvalitet og utforming. Noe renovering må påregnes. Det vil alltid være behov for oppussing i eldre hus. Det ligger bl.a. en pen 3 toms 1-stavet eikeparkett i stua.

TG 1 Etasjeskille/gulv mot grunn

Utførte målinger med laser viste at gulvene var innenfor krav til Norsk Standard. Målinger utført viste bare ett avvik på 15 mm i hele stuen.

TG 1 Radon

Det er satt inn vifte i krypkjeller. Etter at det er gjort sank målingene til et tilfredsstillende nivå.

TG 1 Pipe og ildsted

Pipa har montert ny foring rundt 2005. Ny vedovn ble montert i 2005. Ellers alt ok.

TG 3 Rom Under Terreng

Målt høye fuktverdier og påvist råteskader i konstruksjon i matbod i yttervegg. Det ble i tillegg avdekket fuktskader/råteskader yttervegg i vaskerom. Det er blindkjeller bak yttervegg som går under innkjørselen. Derfor lite sannsynlig at fuktighet kommer gjennom murveggen. Eier opplyser at det ligger protanduk under brosteinen som er brettet opp langs yttervegg. Utførte fuktmålinger kan skyldes gammel fukt og dårlig ventilasjon.

Vurdering av avvik:

- Det er i hulltaking påvist fukt-/råteskader.

Det ble avdekket fukt og råteskader ved hulltaking i matbod. I tillegg ble det målt høye fuktverdier i vaskerom. Fukt i vaskerom kan være pga vannsøl med klesvask. Avdekket fukt i matbod kan skyldes gammel fukt og dårlig ventilasjon. Bak murveggen er det en blindkjeller. Taket er innkjørselen. Her ligger det protanduk iflg. eier. Det skal derfor mye til for at fuktighet kommer inn.

Konsekvens/tiltak

- Ytterligere undersøkelser må foretas for å få kartlagt årsak og omfanget på eventuelle skader.

Yttervegger i matbod og vaskerom må fjernes, og kilden til fuktighet må avdekkes.

Kostnadsestimat: 10 000 - 50 000



Hulltaking i matbod



Målt høy fuktighet i vegg vaskerom

TG 2 Krypkjeller

Det er tilgang til krypkjeller via gulvluke i matbod. Inspeksjonen ble gjort via denne luken. Krypkjeller har jordgolv og ventiler. Det ble ikke påvist spesielle feil, fukt eller mangler. En krypkjeller vil alltid være en risikokonstruksjon, som bør holdes oppsyn med. Inspeksjonen ble foretatt ved å se inn i luka og ta bilder.

Vurdering av avvik:

- Det er manglende fuktsperre på bakken.

Konsekvens/tiltak

- Fuktsperre på bakken bør etableres.

Kostnadsestimat: Under 10 000

Tilstandsrapport



Krypkjeller

TO 1 Innvendige trapper

Tett kjellertrapp med belegg.

TO 1 Innvendige dører

Malte hvite fyllingsdører i 1. etasje. Brune finerdører fra byggeår i kjeller. Tilstanden er ok.

VÅTROM

KJELLER > BAD

Generell

Bad pusset opp med våtromsplater på vegg og fliser på gulv i 2010 i kjeller.



KJELLER > BAD

TO 1 Overflater vegger og himling

Tilstand ok.

KJELLER > BAD

TO 1 Overflater Gulv

Gulvet er flatt og har ikke fall til sluk.

KJELLER > BAD

TO 2 Sluk, membran og tettesjikt

Smøremembran montert av eier i 2010.

Vurdering av avvik:

- Mer enn halvparten av forventet brukstid er passert på membranløsningen.
- Sluk har begrenset mulighet for inspeksjon og rengjøring.

Det var ikke mulig å inspisere sluk under dusjkabinett.

Konsekvens/tiltak

- Tilgang til sluk må bedres både for inspeksjon og rengjøring.
- Overvåk tilstanden jevnlig. For å få tilstandsgrad 0 eller 1 må tettesjiktet skiftes ut, men tidspunktet for når dette er nødvendig er vanskelig å si noe om.

Kostnadsestimat: 10 000 - 50 000



Sluk under dusjkabinett ikke undersøkt

KJELLER > BAD

TO 1 Sanitærutstyr og innredning

Gulvmontert WC.

KJELLER > BAD

TO 1 Ventilasjon

Ok ventilasjon med ok tilluft under dør.

KJELLER > BAD

TO IU Tilliggende konstruksjoner våtrom

Dusjkabinett står mot to yttervegger.

Tilstandsrapport

KJELLER > VASKEROM

TG 3 Generell

Vaskerom må renoveres på grunn av høy alder. Det er i tillegg avdekket fukt i vegger. Det er også manglende ventilasjon.

Vurdering av avvik:

- Våtrommet må oppgraderes for å tåle normal bruk etter dagens krav. Grunnet fuktskader, manglende ventilasjon m.m.

Konsekvens/tiltak

- Våtrommet må totalrenoveres. Alle forhold med tettesjikt, våtsoner, sluk m.m. må dokumenteres.

Kostnadsestimat: 50 000 - 100 000



KJELLER > VASKEROM

TG 2 Tilliggende konstruksjoner våtrom

Det er ikke utført på grunn av at vaskerommet uansett må totalrenoveres

Vurdering av avvik:

- Hulltaking er ikke foretatt da det allerede er påvist andre avvik i våtsonen.

Konsekvens/tiltak

- Gjennomføre ytterligere undersøkelser og foreta utbedring av skade.

KJØKKEN

ETASJE > KJØKKEN

TG 1 Overflater og innredning

Ingen hvitevarer er integrert. Kjøkkeninnredning har eier lagt selv av eik i fra Vanvik. Solid heltre kjøkken. Lagt i 2001.



ETASJE > KJØKKEN

TG 1 Avtrekk

Ventilator virker greit og har lufting ut i yttervegg.

SPESIALROM

ETASJE > TOALETTRROM

TG 2 Overflater og konstruksjon

Toalettrom ved bi-ingang 1. etasje. Nytt toalett, men ellers er rommet fra byggeår. i tilbygget fra 1980.

Vurdering av avvik:

- Toalettrom har kun naturlig avtrekk fra rommet, NS 3600 krever mekanisk avtrekk for å kunne gi TG 0/1.
- Toalettrom mangler tilluftsventilering, f.eks. spalte/ventil ved dør.

Konsekvens/tiltak

- Mekanisk avtrekk bør etableres på toalettrom.
- Det bør etableres tilfredsstillende tilluft til toalettrom, f.eks. luftespalte ved dør e.l.

Kostnadsestimat: Under 10 000

KJELLER > TOALETTRROM

TG 2 Overflater og konstruksjon

Enkelt toalettrom med toalett og vask.

Vurdering av avvik:

- Toalettrom har kun naturlig avtrekk fra rommet, NS 3600 krever mekanisk avtrekk for å kunne gi TG 0/1.

Konsekvens/tiltak

- Mekanisk avtrekk bør etableres på toalettrom.

TEKNISKE INSTALLASJONER

TG 2 Vannledninger

Kobberrør av ok kvalitet.

Tilstandsrapport

Vurdering av avvik:

- Mer enn halvparten av forventet brukstid er passert på innvendige vannledninger.

Konsekvens/tiltak

- I forbindelse med oppgradering av våtrom vil det være naturlig med utskiftning av rør.

Kostnadsestimat: 10 000 - 50 000

! TG 1 Avløpsrør

Ok tilstand.

! TG 1 Ventilasjon

Ingen avvik

! TG 2 Varmesentral

Ca 15 år.

Vurdering av avvik:

- Mer enn halvparten av forventet brukstid på varmesentral er oppbrukt.

Konsekvens/tiltak

- Det er ikke behov for utbedringstiltak siden varmesentralen fungerer i dag, men ut ifra alder kan skader plutselig oppstå på eldre anlegg.

Kostnadsestimat: 10 000 - 50 000

! TG 2 Varmtvannstank

Fra 2006. Bereder er plassert i kott under trapp i kjeller. Rommet har ikke sluk.

Vurdering av avvik:

- Det er ikke påvist tilfredsstillende avrenning eller annen kompensierende løsning fra varmtvannstank.

Konsekvens/tiltak

- Det bør etableres tilfredsstillende avrenning eller lekkasjesikring ved varmtvannstank.

Kostnadsestimat: Under 10 000

! TG 1 Elektrisk anlegg

Dette er en forenklet kontroll begrenset til de spørsmål og undersøkelser som forskrift til avhendingslova (tryggere bolighandel) § 2-18 inneholder. Dette kan ikke sammenlignes med en kontroll utført av offentlig myndighet (Det lokale eltilsyn) eller registrert elektrovirksomhet, og en bygningssakkyndig har verken kompetanse eller lov til å foreta en slik kontroll.

Tilstandsgraden er vurdert ut fra den forenklede og begrensede kontrollen som forskriften inneholder. El-anlegget kan ha feil og mangler som en slik forenklet undersøkelse ikke vil avdekke. Vær derfor oppmerksom på denne risikoen, og søk videre veiledning eller få en fullstendig kontroll utført av registrert elektrovirksomhet.

Fullt elektrisk opplegg inkl. tavle med automatsikringer

1. Foreligger det eltilsynsrapport de siste 5 år, og det er ikke foretatt arbeid på anlegget etter denne, utenom retting av eventuelle avvik i eltilsynsrapport (dvs en el-tilsynsrapport uten avvik)?
Nei

Spørsmål til eier

2. Når ble det elektriske anlegget installert eller sist gang totalt rehabilitert (årstall)? Med totalt rehabilitert menes fullstendig utskiftet anlegg fra inntakssikring og videre.
Byggeåret
3. Er alle elektriske arbeider/anlegg i boligen utført av en registrert elektroinstallasjonsvirksomhet?
Ja
4. Er det elektriske anlegget utført eller er det foretatt tilleggsarbeider på det elektriske anlegget etter 1.1.1999?
Ja
Eksisterer det samsvarserklæring?
Ja
5. Foreligger det kontrollrapport fra offentlig myndighet – Det Lokale Eltilsyn (DLE) eller eventuelt andre tilsvarende kontrollinstanser med avvik som ikke er utbedret eller kontrollen er over 5 år?
Nei
6. Forekommer det ofte at sikringene løses ut?
Nei
7. Har det vært brann, branntilløp eller varmgang (for eksempel termiske skader på deksler, kontaktpunkter eller lignende) i boligens elektriske anlegg?
Nei

Generelt om anlegget

8. Er det tegn til at det har vært termiske skader (tegn på varmgang) på kabler, brytere, downlights, stikkontakter og elektrisk utstyr? Sjekk samtidig tilstanden på elektrisk tilkobling av varmtvannsbereder, jmfør eget punkt under varmtvannstank
Nei
 9. Er der synlig defekter på kabler eller er disse ikke tilstrekkelig festet?
Nei
- ## Inntak og sikringskap
10. Er det tegn på at kabelinnføringer og hull i inntak og sikringskap ikke er tette, så langt dette er mulig å sjekke uten å fjerne kapslinger?
Nei
 11. Finnes det kursfortegnelse, og er den i samsvar med antall sikringer?

Tilstandsrapport

Ja

12. Foreta en helhetsvurdering av det elektriske anlegget, dets alder, allmenne tilstand og fare for liv og helse. Bør det elektriske anlegget ha en utvidet el-kontroll?

Nei

Generell kommentar

Begge sønner arbeider som elektrikere og har hatt overoppsyn med det elektriske anlegget i alle år.

Det vil bli utført og dokumentert el-sjekk av hele boligen før salg

TG 0 Branntekniske forhold

Dette er en forenklet kontroll begrenset til de spørsmål som fremkommer under. Tilstandsgraden er basert på retningslinjer til disse spørsmålene i bransjestandarden NS3600. Dette kan ikke sammenlignes med en fullstendig kontroll av branntekniske forhold av offentlig myndighet, eller en vurdering av boligens branntekniske forhold eller prosjektering fra en rådgiver med spesialkompetanse. En bygningssakkyndig har verken kompetanse til å gi slik veiledning eller lov til å foreta en slik kontroll.

Tilstandsgraden er vurdert ut fra den forenklede og begrensede kontrollen. Det kan være feil og mangler om branntekniske forhold som en slik forenklet undersøkelse ikke vil avdekke. Vær derfor oppmerksom på denne risikoen, og søk videre veiledning eller rådgivning.

Det er min. en røykvarsler i hver etasje som er seriekoblet I tillegg ett brannslukningsapparat som er mindre enn 10 år

1. Er det mangler for brannslukningsutstyr i boligen iht. forskriftskrav på søknadstidspunktet, men minst Byggeforskrift 1985?
Nei
2. Er det skader på brannslukningsutstyr eller er apparatet eldre enn 10 år?
Nei
3. Er det mangler på røykvarslere i boligen iht. forskriftskrav på søknadstidspunktet, men minst Byggeforskrift 1985?
Nei
4. Er det skader på røykvarslere?
Nei

TOMTEFORHOLD

Byggegrunn

Fundamentert på antatt god byggegrunn. Grunnundersøkelser er ikke foretatt.

TG 1 Drenering

Det er manglende drenering. Det bør graves opp og legges ny drenering på oppside mot innkjørsel.

TG 1 Grunnmur og fundamenter

Det er betonggrunnmur i bakkant og sider av bygget. Dobbel teglsteinsmur i front. I bakkant er det støpt betongflate inn over innkjørselen. Teglsteinsmuren er ikke isolert.

TG 3 Forstøtningsmurer

I betong og naturstein. Tilstanden er ok, men mangler rekkverk.

Vurdering av avvik:

- Det mangler rekkverk/annen sikring på forstøtningsmuren(e) ut ifra dagens krav.

Konsekvens/tiltak

- Rekkverk/annen sikring på forstøtningsmur må settes opp/utbedres.

Kostnadsestimat: Under 10 000



TG 0 Terrengforhold

Skrått terreng.



TG 1 Utvendige vann- og avløpsledninger

Det ble lagt utvendig ny vann- og avløpsledning i 1994 i plast.

Bygninger på eiendommen

Garasje

**Anvendelse****Byggeår**

2000

Kommentar**Standard**

Normal standard på bygget ut ifra alder/konstruksjon - jamfør beskrivelse under konstruksjoner.

Vedlikehold

Bygget er jevnlig vedlikeholdt.

Beskrivelse

Garasjen er delt med nabo som eier 1/3. De 2 nederste portene tilhører denne eiendommen.
2 stk stålport (250x195) hvor 1 stk har automatisk portåpner
Bygget har liggende trekledning og betongpanner på taket som er godt vedlikeholdt



Arealer, byggetegninger og brannceller

Standard gjeldende fra 01.01.2024

Arealmålinger og arealoppsett er basert på Norsk standard 3940:2023 Areal- og volum-beregninger av bygninger. Arealet gjelder for tidspunktet da boligen ble målt

Hva er måleverdig areal?

Arealet i rommet må ha minst 1,90 m fri høyde over gulvet og minst bredde på 0,60 m. Et loft med skråtak vil for eksempel bare få registrert målbart areal der høyden er minst 1,90 m og bredden minst 0,60 m. Rommet må ha dør eller luke, og gangbart gulv.

Hva er bruksareal?

BRA = BRA-i + BRA-e + BRA-b

Bruksarealet for bygningen er bruttoarealet minus arealet som opptas av yttervegger.

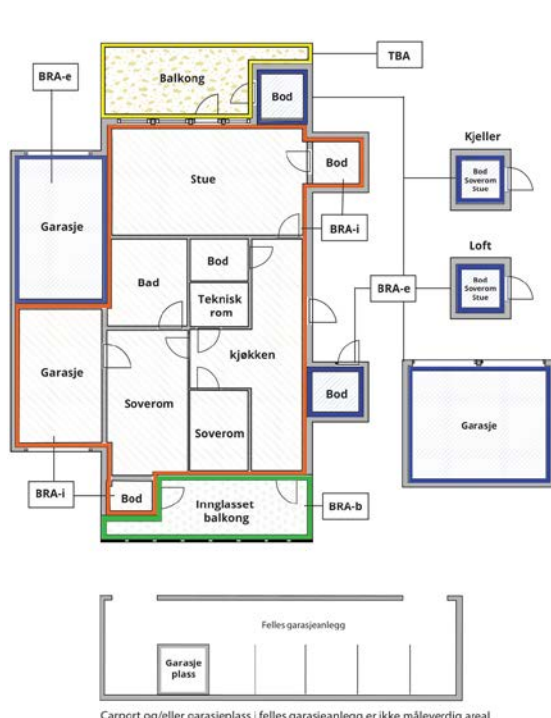

Carport og/eller garasje plass i felles garasjeanlegg er ikke måleverdig areal

Internt bruksareal (BRA-i)	Arealet innenfor boenheten(e)
Eksternt bruksareal (BRA-e)	Arealet av alle rom utenfor boenheten(e) og som tilhører denne, slik som for eksempel bod
Innglasset balkong mv (BRA-b)	Arealet av innglasset balkong, veranda eller altan når denne er tilknyttet boenheten(e)
Terrasse- og balkongareal (TBA)	Arealet av terrasser, åpne balkonger og åpen altan tilknyttet boenheten(e)

Gulvareal (GUA)
Er sum av BRA (bruksareal) og ALH (areal med lav takhøyde).

Arealet med lav takhøyde (ALH) er ikke måleverdig areal, som skyldes skråtak og lav himlingshøyde.

GUA kan opplyses i markedsføring der det er aktuelt for den konkrete boligen og kun sammen med BRA-i, for eksempel der gulvflaten har en verdi og har funksjon ved møblering og bruk av rommene. Ikke innredet areal som kaldloft, måles og oppgis normalt ikke.

Arealet kan ikke alltid fastsettes nøyaktig

Areal kan være komplisert eller umulig å måle opp nøyaktig fordi det er vanskelig å fastslå tykkelsen på innervegger, skjelheter i og utforming av bygningskonstruksjoner som karnapp, buer og vinkler som ikke er rette, åpne rom over flere etasjer og så videre.

Eiendommens markedsverdi kan ikke baseres på en matematisk beregning basert på antall kvadratmeter opplyst i rapporten. Opplysninger om areal kan altså ikke alene benyttes for å beregne eiendommens verdi.

Den bygningssakkyndige kan avdekke eventuelle bruksendringer og avvik i branncelleinndeling

Den bygningssakkyndige ser på byggetegninger hvis de er tilgjengelige og dette er en del av oppdraget, og vurderer bruken av boligen opp mot tegningene. Hvis den bygningssakkyndige avdekker at en bolig ikke ser ut til å være delt opp i brannceller etter kravene i byggeteknisk forskrift på befaringstidspunktet, skal det opplyses om dette.

Reglene om bruksendring og brannceller kan være kompliserte. Søk videre faglige råd om rapporten ikke gir deg svar. Den bygningssakkyndige kan ikke vurdere og svare på alle spørsmål, og kan heller ikke vite om kommunen kan gi unntak for kravene som gjelder. [Vil du vite mer?](#)

Om brannceller

En branncelle er hele eller avgrensede deler av en bygning hvor en brann fritt kan utvikle seg uten at den kan spre seg til andre bygninger eller andre deler av bygningen i løpet av en fastsatt tid.

Om bruksendring

Bruksendring er å endre bruken av et rom fra en tillatt bruk til en annen. Dette kan kreve søknad og tillatelse, for eksempel hvis du endrer et rom fra bod til soverom eller arbeidsrom, eller hvis du endrer en bolig til to separate boliger.

Rom for varig opphold har krav til takhøyde, romstørrelse, rømningsvei og lysforhold som må være oppfylt. Du kan søke kommunen om unntak for kravene, men kan ikke regne med å få unntak for krav som går på helse og sikkerhet, for eksempel krav til rømningsvei.

Bruksendring som krever godkjenning, og som ikke er søkt bruksendret, er ulovlig. Kommunen kan etter plan- og bygningsloven kapittel 32 forfølge overtredelser. Kommunen kan pålegge deg å avslutte den ulovlige bruken, eventuelt å rette eller tilbakeføre rommet til godkjent bruk.

Arealer

Enebolig

Ny arealstandard

Etasje	Bruksareal BRA m ²			SUM	Terrasse- og balkongareal (TBA)	Ikke måleverdig areal (ALH)	Gulvareal (GUA)
	Internt bruksareal (BRA-i)	Eksternt bruksareal (BRA-e)	Innglasset balkong (BRA-b)				
Etasje	94			94	50		94
Kjeller	93			93			93
SUM	187				50		187
SUM BRA	187						

Romfordeling

Etasje	Internt bruksareal (BRA-i)	Eksternt bruksareal (BRA-e)	Innglasset balkong (BRA-b)
Etasje	Vindfang , Gang , Kjøkken , Arbeidsrom , Stue , Stue 2 , Soverom , Toalettrom , Gang 2 , Bod (garderobe)		
Kjeller	Gang , Bad , Toalettrom , Soverom , Soverom 2 , Soverom 3 , Vaskerom , Verksted , Bod (matbod)		

Lovlighet

Byggetegninger

Det foreligger godkjente og byggemeldte tegninger, som stemmer med dagens bruk

Kommentar:

Brannceller

Er det påvist synlige tegn på avvik i branncelleinndeling ut ifra dagens byggt teknisk forskrift?

Ja Nei

Nyere håndverkstjenester

Er det ifølge eier utført håndverkstjenester på boligen siste 5 år?

Ja Nei

Krav for rom til varig opphold

Er det påvist avvik i forhold til rømningsvei, dagslysflate eller takhøyde?

Ja Nei

Kommentar:

Garasje

Ny arealstandard

Etasje	Bruksareal BRA m ²			SUM	Terrasse- og balkongareal (TBA)	Ikke måleverdig areal (ALH)	Gulvareal (GUA)
	Internt bruksareal (BRA-i)	Eksternt bruksareal (BRA-e)	Innglasset balkong (BRA-b)				
Etasje		36		36			36

SUM		36		36
SUM BRA	36			

Romfordeling

Etasje	Internt bruksareal (BRA-i)	Eksternt bruksareal (BRA-e)	Innglasset balkong (BRA-b)
Etasje		Garasje	

Lovlighet

Byggetegninger

Det foreligger godkjente og byggemeldte tegninger, som stemmer med dagens bruk

Kommentar:

Brannceller

Er det påvist synlige tegn på avvik i branncelleinndeling ut ifra dagens byggt teknisk forskrift?

Ja Nei

Nyere håndverkstjenester

Er det ifølge eier utført håndverkstjenester på boligen siste 5 år?

Ja Nei

Krav for rom til varig opphold

Er det påvist avvik i forhold til rømningsvei, dagslysflate eller takhøyde?

Ja Nei

Kommentar:

Total fordeling mellom P-ROM og S-ROM

Tabellen under viser fordelingen av P-ROM og S-ROM etter veiledningen til NS 3940: 2012. Dette er til informasjon og til sammenligning. Tallene er omtrentlige, kan avvike fra faktiske målinger og er ikke juridisk bindende

	P-ROM(m2)	S-ROM(m2)
Enebolig	178	9
Garasje	0	36

Befarings - og eiendomsopplysninger

Befaring

Dato	Til stede	Rolle
03.6.2024	Ivar Johannes Handeland	Takstingeniør
	Jon Kili	Rekvirent

Matrikkeldata

Kommune	gnr.	bnr.	fnr.	snr.	Areal	Kilde	Eieforhold
1135 SAUDA	33	96		0	1170.9 m ²	BEREGNET AREAL (Ambita)	Eiet

Adresse

Brekke 29

Hjemmelshaver

Kili Torvald

Eiendomsopplysninger

Beliggenhet

Eiendommen ligger i Brekkebakken

Adkomstvei

Eiendommen har ikke adkomst via veg, bare over gangsti.
Garasje er ca 50 m før du kommer til boligen via offentlig veg

Tilknytning vann

Eiendommen er tilknyttet offentlig vannforsyning via private stikkledninger.

Tilknytning avløp

Eiendommen er tilknyttet offentlig avløpsnett via private stikkledninger.

Regulering

Eiendommen ligger i et område regulert til boligbebyggelse.

Om tomten

Eiendommen ligger i relativt skrånende terreng.
Boligen har en kjempeflott utsikt !

Tinglyste/andre forhold

Ingen pantedokument er tinglyst.

Siste hjemmelovergang

Kjøpesum	År
0	1963

Kilder og vedlegg

Dokumenter

Beskrivelse	Dato	Kommentar	Status	Sider	Vedlagt
Egenerklæring			Ikke gjennomgått	0	Nei
Ordrebekreftelse			Fremvist	0	Nei

Tilstandsrapportens avgrensninger

STRUKTUR•REFERANSENIVÅ•TILSTANDSGRADER

- Rapporten er basert på innholds krav i Forskrift til avhendingslova (tryggere bolighandel). Formålet er å gi en tilstandsanalyse til bruk for den som bestiller og/eller i et salg til forbruker, og ikke for andre tredjeparter. Rapportens omfang, struktur, metode og begrepsbruk følger i hovedsak Norsk Standard NS 3600:2018 (Teknisk tilstandsanalyse ved omsetning av bolig), samt Takstbransjens retningslinjer ved tilstandsrapportering for boliger og Takstbransjens retningslinjer for arealmåling.
- Tilbakeholdt eller uriktig informasjon som har betydning for vurderingen, er ikke bygningssakkyndiges ansvar. Rapporten beskriver avvik, altså en tilstand som er dårligere enn referansenivået. Rapporten framhever normalt ikke positive sider ved boligen ut over det som fremgår av tilstandsgradene.
- Tilstanden angis i rapporten og gir uttrykk for en gitt forventet tilstand blant annet vurdert ut fra alder og normal bruk slik:

i) **Tilstandsgrad 0, TG0:** Ingen avvik eller skader. I tillegg må bygningsdelen være tilnærmet ny, mindre enn 5 år, og det foreligger dokumentasjon på faglig god utførelse.

ii) **Tilstandsgrad 1, TG1:** Mindre avvik. Normal slitasje. Straks tiltak ikke nødvendig. TG1 kan gis når bygningsdelen er tilnærmet ny og det ikke foreligger dokumentasjon på faglig god utførelse.

iii) **Tilstandsgrad 2, TG2:** Vesentlige avvik, og mindre avvik som etter NS 3600 gir TG 2, men som ikke nødvendigvis krever umiddelbare tiltak. I denne rapporten kan TG2 i Rapportsammendrag være inndelt i TG2 som krever tiltak og de som ikke krever umiddelbare tiltak. Konstruksjonen har normalt enten feil utførelse, en skade eller symptomer på skade, sterk slitasje eller nedsatt funksjon. Vedlikehold eller tiltak trengs i nær fremtid, det er grunn til å varsle fare for skader på grunn av alder eller overvåke spesielt på grunn av fare for større skade eller følgeskade. For skjulte konstruksjoner vil alder i seg selv være et symptom som kan gi TG2. For synlige konstruksjoner kan alder sammen med andre symptomer og momenter gi TG2. Avvik under TG2 kan gis sjablongmessig anslag.

iv) **Tilstandsgrad 3, TG3:** Store eller alvorlige avvik. Kraftige symptomer på forhold som man må regne med trenger utbedring straks eller innen kort tid. Påvist funksjonssvikt eller sammenbrudd. Avvik under TG3 skal gis sjablongmessig anslag.

v) **Tilstandsgrad TGiu:** Ikke undersøkt/ikke tilgjengelig for undersøkelse.

- Ved TG0 og TG1 gis det normalt ingen begrunnelse for valg av tilstandsgrad, fordi bygningen eller bygningsdelen da bare har normal slitasje. For anbefalte tiltak ved TG2 og TG3 må bruker av rapporten vurdere om tiltakene er nødvendige og lønnsomme. Hva det vil koste å utbedre rom eller bygningsdeler er et sjablongmessig anslag basert på registrert avvik og angitte tiltak i rapporten. Anslaget er gitt på generelt grunnlag og basert på erfaringstall i seks intervaller, og kan ikke forveksles med en konkret vurdering og tilbud fra en entreprenør eller håndverker. Det må eventuelt innhentes tilbud for en nærmere undersøkelse, og konkret og nøyaktig vurdering av utbedringskostnad. Kostnader til ikke oppdagede avvik/utbedringer/feil kan forekomme. Utbedringskostnad avhenger av personlige preferanser og markedspris på materialer og tjenesteyter.

PRESISERINGER

- Avvik vurderes ut fra tekniske forskrifter på godkjenningstidspunktet for bygget. Noen bygningsdeler vurderes

etter gjeldende teknisk forskrift på befaringstidspunktet. Dette gjelder blant annet:

i) Bad, vaskerom (våtrom)

ii) Forhold rundt brann, rømming, sikkerhet, for eksempel rekkverkshøyder/åpninger, ulovlige bruksendringer, brannceller mv.

- For skjulte konstruksjoner slik som vann og avløp uten dokumentasjon, er kvalitet og alder vurdert.

- Fastmonterte installasjoner, for eksempel innfelt belysning (downlights), demonteres ikke for å sjekke dampspæren bak. Dette av hensyn til bygningssakkyndiges kompetanse og risikoen for skade.

- Kontroll av fukt i konstruksjonen ved hulltaking i bad og vaskerom (våtrom), rom under terreng (kjelleretasje, underetasje og sokkeletasje) eller andre bygningsdeler skjer etter eiers aksept. Hulltaking av våtrom og rom under terreng kan unntaksvis unnlates, se Forskrift til Avhendingsloven.

- Kontroll av romfunksjoner for P-ROM utføres kun når det ikke foreligger godkjente og byggemeldte tegninger, eller når tegninger ikke stemmer med dagens bruk.

- Bygningssakkyndig gir en forenklet vurdering av branntekniske forhold og elektriske installasjoner i boligen dersom det er mer enn fem år siden sist boligen hadde el-tilsyn. Bygningssakkyndig kan anbefale å konsultere offentlige myndigheter eller kvalifisert elektrofaglig fagperson ved behov for grundigere undersøkelser.

TILLEGGSUNDERSØKELSER

Etter avtale kan tilstandsanalysen utvides til også å omfatte tilleggsundersøkelser utover minimumskravet i forskriften.

BEFARINGEN

Rapporten gir en vurdering av byggverk og bygningsdeler som bygningssakkyndig har observert, og som fremkommer av Forskrift til avhendingsloven. Rapporten er likevel ingen garanti for at det ikke kan finnes skjulte feil, skader og mangler. NS 3600:2018 (Teknisk tilstandsanalyse ved omsetning av bolig) har undersøkelsesnivå fra 1 til 3, der undersøkelsesnivå 1 er det laveste og baseres på visuell observasjon. Rapporten baseres på undersøkelsesnivå 1 med få unntak (våtrom og rom under terreng). I praksis betyr dette at gjennomføringen av befaringen begrenses som følger:

- Det utføres kun visuelle observasjoner på tilgjengelige flater uten fysiske inngrep (f.eks. riving).

- Flater som er skjult av snø eller på annen måte ikke er tilgjengelig eller skjult, blir ikke kontrollert. Det foretas ikke funksjonsprøving av bygningsdeler, som isolasjon, piper, ventilasjon, el. anlegg, osv.

- Det gis ingen vurdering av boligens tilbehør, hvite- og brunevarer og annet inventar. Dette gjelder også integrert tilbehør.

- Inspisering av yttertak er basert på det som er synlig, normalt på innsiden fra loftet og utvendig fra stige/bakkenivå. Befaring av tak må være sikkerhetsmessig forsvarlig for å kunne gjennomføres.

- Stikkprøvetakninger er utvalgt tilfeldig og kan innebære kontroll under overflaten med spiss redskap eller lignende.

Tilstandsrapportens avgrensninger

UTTRYKK OG DEFINISJONER

- Tilstand: Byggverkets eller bygningsdelens tekniske, funksjonelle eller estetiske status på et gitt tidspunkt.
- Symptom: Observerbart forhold som gir indikasjon på hvilken tilstand et byggverk eller en bygningsdel befinner seg i. Benyttes ved beskrivelse av avvik.
- Skadegjørere: Zoologiske eller biologiske skadegjørere, i hovedsak råte, sopp og skadedyr.
- Fuktsøk: Overflatesøk med egnet søkeutstyr (fuktindikator) eller visuelle observasjoner.
- Fuktmåling: Måling av fuktinnhold i materiale eller i bakenforliggende konstruksjon ved bruk av egnet måleutstyr (blant annet hammerelektrode og pigger).
- Utvidet fuktsøk (hulltaking): Boring av hull for inspeksjon og fuktmåling i risikoutsatte konstruksjoner, primært i tilstøtende vegger til bad, utforede kjellervegger og eventuelt i oppforede kjellergulv.
- Normal slitasjegrad: Forventet nedsliting av materiale i overflaten som er basert på enkle visuelle observasjoner. Kan vurderes sammen med bygningsdelens alder.
- Forventet gjenværende brukstid: Anslått tid et byggverk eller en del av et byggverk fortsatt vil være tjenlig for sitt formål (NS3600, Termer og definisjoner punkt 3.9)

AREALBEREGNING FOR BOENHETER

- Areal fastsettes etter Forskrift til avhendingsloven og Norsk Standard 3940 Areal- og volum-beregninger av bygninger fra 2023.
- Areal oppgis i hele kvadratmeter i rapporten, og gjelder for det tidspunkt oppmålingen fant sted.
- Bruksareal (BRA) er det måleverdige arealet som er innenfor omsluttete vegger målt i gulvhøyde (bruttoareal minus arealet som opptas av yttervegger). I tillegg til gulvhøyde gjelder regler om fri bredde for at arealet skal være måleverdig, med betydning for BRA av for eksempel loft med skråtak. BRA består av internt bruksareal (BRA-i), eksternt bruksareal (BRA-e) og innglasset balkong mv (BRA-b). Terrasse- og balkongareal (TBA) opplyses der tilstandsrapporten skal benyttes i boligomsetningen og der det er aktuelt. I tillegg kan gulvareal (GUA) og areal med lav takhøyde (ALH) opplyses sammen med BRA der det er aktuelt og en del av oppdraget. Rom skal ha atkomst og gangbart gulv for å kunne regnes som BRA/måleverdig areal.
- Arealet måles og oppgis dersom arealet oppfyller krav til måleverdighet, slik som at arealet må ha minst en bredde på 0,6m og minst en høyde på 1,9 m osv. Et rom kan være i strid med teknisk forskrift og mangle godkjenning hos kommunen for den aktuelle bruken, uten at dette får betydning for om arealet måles og oppgis i tilstandsrapporten. Når arealet måles tas det ikke hensyn til om arealet er lovlig oppført eller om bruken er lovlig, bruksendringer, lysforhold eller andre sikkerhetsmangler.
- Eiendommens markedsverdi kan ikke baseres på en rent matematisk beregning i forhold til antall kvadratmeter opplyst i rapporten. Opplysninger om areal kan altså ikke alene benyttes for beregning av eiendommens verdi.

• Rom som ligger utenfor boenheten, men som eier har påvist og/eller opplyst at tilhører boenheten, er oppmålt og inkludert i BRA-e. Det er ikke fremvist dokumentasjon på at rommet tilhører boenheten, med mindre dette er angitt særskilt. Rom utenfor boenheten kan omdisponeres av borettslaget/sameiet og dette kan påvirke boligens BRA. Vær oppmerksom på at NS 3940:2023 og eierseksjonsloven har ulik definisjon av fellesareal. Ved arealmåling gjelder NS 3940:2023 som definerer fellesareal slik: "Delen av bygning som brukes av to eller flere bruksenheter eller til bygningens forvaltning, drift eller vedlikehold.

• I en overgangsperiode skal rapporter som benyttes i boligomsetningen eller dersom det er en del av oppdraget også opplyse om fordelingen mellom P-ROM og S-ROM med utgangspunkt i definisjonene som fremkommer av veiledningen til Norsk Standard 3940 Areal- og volum-beregninger av bygninger fra 2012. Fordelingen mellom P-ROM og S-ROM er basert på veiledningen og bygningssakkyndiges eget skjønn. P-ROM er måleverdige rom som benyttes til kort eller langt opphold. S-ROM er måleverdige rom som benyttes til lagring, og tekniske rom. Bruken av et rom på befaringstidspunktet har betydning for om rommet defineres som P-ROM eller S-ROM. Dette betyr at rommet både kan være i strid med teknisk forskrift og mangle godkjenning i kommunen for den aktuelle bruken, uten at dette vil få betydning for valg av arealkategori.

• Se øvrig informasjon om areal i rapporten, Norsk Standard 3940 (2012 og 2023) og veiledningen til disse.

PERSONVERN

Norsk takst, bygningssakkyndig og takstforetaket behandler personopplysninger som bygningssakkyndig trenger for å kunne utarbeide rapporten. Personvernerklæring med informasjon om bruk av personopplysninger og dine rettigheter finner du her [Personvernerklæring - iVerdi](#)

DELING AV PERSONOPPLYSNINGER FOR TRYGGERE BOLIGHANDEL OG MULIG RESERVASJON

Norsk takst og deres samarbeidspartnere benytter personopplysninger fra rapporten for analyse- og statistikkformål, samt utvikling og drift av produkter og tjenester for takstbransjen og andre aktører i bolig-omsetningen. Les mer om dette og hvordan du kan reservere deg på <https://www.norsktakst.no/norsk/om-norsk-takst/personvernerklæring/reservasjon/>

Vendu lager en boliganalyse basert på opplysninger fra rapporten. Les mer om dette og hvordan du kan reservere deg her: <https://samtykke.vendu.no/JH8212>

KLAGEOORDNING FOR FORBRUKERE

Er du som forbruker misfornøyd med bygningssakkyndiges arbeid eller opptreden ved taksering av bolig eller fritidshus, se www.takstklagenemd.no for mer informasjon

EGENERKLÆRINGSSKJEMA

Til orientering vil dette skjema være en del av salgsoppgaven

Meglerfirma Oppdragsnr.

Adresse

Postnr. Sted

Er det dødsbo? Nei Ja
Salg ved fullmakt? Nei Ja
Har du kjennskap til eiendommen? Nei Ja

Dersom eiendommen selges ved fullmakt, navn på fullmektig

Når kjøpte du boligen? Hvor lenge har du bodd i boligen? Mnd

Har du bodd boligen siste 12 mnd? Nei Ja

I hvilket forsikringselskap har du tegnet villa/husforsikring? Polise/avtalenr.

Selger 1 Fornavn Etternavn

Selger 2 Fornavn Etternavn

SPØRSMÅL FOR ALLE TYPER EIENDOMMER (spørsmål som besvares med «Ja», skal beskrives nærmere i «Beskrivelse»)

- Kjenner du til om det er/har vært feil tilknyttet våtrommene, f.eks. sprekker, lekkasje, råte, lukt ellersoppkader?
 Nei Ja Beskrivelse
- Kjenner du til om det er utført arbeid på bad/våtrom? Hvis nei, gå til punkt 3.
 Nei Ja Beskrivelse
- 2.1 Redegjør for årstallet og hva som ble gjort:
Beskrivelse
- 2.2 Ble tettesjikt/membran/sluk oppgradert/fornyet?
 Nei Ja Beskrivelse
- 2.3 Hvem er arbeidet utført av? Eventuelt firmanavn og navn på håndverker opplyses.
Beskrivelse
- 2.4 Er arbeidet, eller deler av arbeidet, utført av ufaglært eller ved egeninnsats/dugnad?
 Nei Ja Beskrivelse
- 2.5 Er forholdet byggemeldt? Nei Ja
3. Kjenner du til om det er/har vært tilbakeslag av avløpsvann i sluk eller lignende?
 Nei Ja Beskrivelse
4. Kjenner du til om det er feil ved/utført arbeid/eller vært kontroll på vann/avløp? Hvis nei, gå videre til punkt 5.
 Nei Ja Beskrivelse

Initialer selger:

Initialer kjøper (ved oppgjørsopdrag):

1

- 4.1 Er arbeidet utført av ufaglært eller ved egeninnsats/dugnad?
 Nei Ja Beskrivelse
- 4.2 Hvem er arbeidet utført av? Eventuelt firmanavn og navn på håndverker opplyses.
 Beskrivelse
5. Kjenner du til om det er/har vært problemer med drenering, fuktinnslag, øvrig fukt eller fuktmerker i underetasjen/kjellere?
 Nei Ja Beskrivelse
6. Kjenner du til om det er/har vært problemer med ildsted/skorstein/pipe, f.eks. dårlig trekk, sprekker, pålegg, fyringsforbud eller lignende?
 Nei Ja Beskrivelse
7. Kjenner du til om det er/har vært f.eks. sprekker i mur, skjeve gulv eller lignende?
 Nei Ja Beskrivelse
8. Kjenner du til om det er/har vært sopp/råteskader/insekter eller skadedyr i boligen som: rotter, mus, maur eller lignende?
 Nei Ja Beskrivelse
9. Kjenner du til om det er/har vært skjeggkre i boligen?
 Nei Ja
10. Kjenner du til om det er/har vært utettheter i terrasse/garasje/tak/fasade?
 Nei Ja Beskrivelse
- 10.1 Har det vært utført arbeid på takteking/takrenner/beslag? Hvis ja; beskriv hvilke tiltak som er utført.
 Nei Ja Beskrivelse
- 10.2 Hvem er arbeidet utført av? Eventuelt firmanavn og navn på håndverker opplyses.
 Beskrivelse
11. Kjenner du til om det er/har vært utført arbeider på el-anlegget eller andre installasjoner (f.eks. oljetank, sentralfyr, ventilasjon)? Hvis nei, gå videre til punkt 12.
 Nei Ja Beskrivelse
- 11.1 Hvem er arbeidet utført av? Eventuelt firmanavn og navn på håndverker opplyses.
 Beskrivelse
- 11.2 Foreligger det samsvarserklæring (i henhold til forskrift om elektriske lavspenningsanlegg)?
 Nei Ja Beskrivelse
12. Kjenner du til om det er utført kontroll av el-anlegget og/eller andre installasjoner (f.eks. oljetank, sentralfyr, ventilasjon, varmepumpe)?
 Nei Ja Beskrivelse
13. Kjenner du til om ufaglærte har utført arbeider som normalt bør utføres av faglærte personer, utover det som er nevnt tidligere (f.eks. på drenering, murerarbeid, tømmerarbeid etc)?
 Nei Ja Beskrivelse
14. Har du ladeanlegg/ladeboks for elbil i dag?
 Nei Ja Kommentar
15. Kjenner du til forslag eller vedtatte reguleringsplaner, andre planer, nabovarsel eller offentlige vedtak som kan medføre endringer i bruken av eiendommen eller av eiendommens omgivelser?
 Nei Ja Beskrivelse

Initialer selger:

Initialer kjøper (ved oppgjørsoppdrag):

2

16. Kjenner du til om det foreligger påbud/heftelser/krav/manglende tillatelser vedrørende eiendommen?
 Nei Ja Beskrivelse
17. Er det nedgravd oljetank på eiendommen?
 Nei Ja Beskrivelse
- 17.1 Hvis ja, har kommunen gitt dispensasjon til at den nedgravde oljetanken kan bli liggende, for eksempel ved at den nedgravde oljetanken tømmes, saneres eller fylles igjen med masser?
 Nei Ja Kommentar
18. Selges eiendommen med utleiedel, leilighet eller hybel e.l.? Hvis nei, gå videre til punkt 18.2.
 Nei Ja Beskrivelse
- 18.1 Hvis ja, er ovenfor nevnte godkjent for utleie hos bygningsmyndighetene?
 Nei Ja Beskrivelse
- 18.2 Er det foretatt radonmåling? Hvis ja, hva er radonverdien?
 Nei Ja Beskrivelse Siste målte radonverdi
19. Kjenner du til om det er innredet/bruksendret/bygget ut kjeller eller loft eller andre deler av boligen? Hvis nei, gå videre til punkt 20.
 Nei Ja Beskrivelse
- 19.1 Er innredningen/utbyggingen godkjent hos bygningsmyndighetene?
 Nei Ja Beskrivelse
20. Kjenner du til manglende brukstillatelse eller ferdigattest?
 Nei Ja Beskrivelse
21. Kjenner du til om det foreligger skaderapporter/tilstandsvurderinger eller utførte målinger?
 Nei Ja Beskrivelse
22. Er det andre forhold av betydning ved eiendommen som kan være relevant for kjøper å vite om (f.eks. rasfare, tinglyste forhold eller private avtaler)? Hvis ja, redegjør:
 Nei Ja Beskrivelse

SPØRSMÅL FOR BOLIG I SAMEIE/BORETTSLAG/BOLIGAKSJESELSKAP:

23. Kjenner du til om sameiet/laget/selskapet er involvert i tvister av noe slag?
 Nei Ja Beskrivelse
24. Kjenner du til vedtak/forslag til vedtak om forhold vedr. eiendommen som kan medføre økte felleskostnader/økt fellesgjeld?
 Nei Ja Beskrivelse
25. Kjenner du til om det er/har vært sopp/råteskader/insekter/skadedyr i sameiet/laget/selskapet (fellesareal eller i andre boliger) som: rotter, mus, maur eller lignende?
 Nei Ja Beskrivelse
26. Kjenner du til om det er/har vært skjeggkre i sameiet/laget/selskapet (fellesareal eller i andre boliger)?
 Nei Ja Beskrivelse

TILLEGGSKOMMENTAR (Er det behov for plass til flere kommentarer, skal disse skrives på eget ark)

Jeg bekrefter at opplysningene er gitt etter beste skjønn. Jeg er kjent med at dersom jeg har gitt ufullstendige, uriktige eller misvisende opplysninger om eiendommen, vil selskapet kunne søke hel eller delvis regress for sine utbetalinger eller redusere sitt ansvar helt eller delvis, jfr. vilkår for boligselgerforsikring punkt 7.1 og forsikringsavtaleloven kapittel 4. Jeg er orientert om mitt mulige ansvar som selger etter avhendingsloven, eventuelt etter kjøpsloven (aksjeboliger), og om forsikringsgiver sitt boligselgerforsikringstilbud. Jeg er klar over at avtale om forsikring er bindende. Jeg er også klar over at premietilbudet først kan påberopes når boligen er solgt (budaksept). Premietilbudet som er gitt av megler er bindende for forsikringsgiver i 6 – seks – måneder fra oppdragsinngåelse med megler. Etter dette vil premien og forsikringsvilkårene kunne justeres. Når premietilbudet ikke lenger er bindende for forsikrings-selskapet må egenerklærings-skjemaet signeres på nytt og eventuelle endringer påføres. Det vil da være forsikringspremien og forsikringsvilkårene på ny signeringsdato som legges til grunn.

Initialer selger:

Initialer kjøper (ved oppgjørsoppdrag):

Det kan ikke tegnes boligselgerforsikring ved salg av boligeiendom i følgende tilfeller:

- mellom ektefeller eller slektninger i rett oppstigende eller nedstigende linje, søsken, eller
- mellom personer som bor eller har bodd på boligeiendommen og/eller
- når salget skjer som ledd i sikredes næringsvirksomhet/er en næringsseiendom
- etter at boligeiendommen er lagt ut for salg
- ved salg av helårs- og fritidsbolig må det foreligge en tilstandsrapport som er i henhold til Forskrift til avhendingslova (tryggere bolighandel)

Forsikringselskapet kan ved skriftlig samtykke akseptere tegning av forsikring også i ovennevnte tilfeller.

Dersom selskapet ikke har gitt skriftlig samtykke, kan erstatningen bortfalle.

Ved oppgjørsoppdrag trer forsikringen i kraft når kontrakten er signert av begge parter, begrenset til siste 12 måneder før overtakelse.

For øvrig oppfordrer selger potensielle kjøpere til å undersøke eiendommen grundig, jfr. avhendingslovens § 3-10 og kjøpslovens § 20 (aksjeboliger).

Jeg ønsker å tegne boligselgerforsikring, og bekrefter å ha mottatt og lest forsikringsvilkårene og informasjonsbrosjyre til selger i forbindelse med tegning av boligselgerforsikring. Forsikringen trer i kraft på det tidspunkt det foreligger en budaksept mellom partene, begrenset til tolv måneder før overtagelse. Ved oppgjørsoppdrag trer forsikringen i kraft når kontrakten er signert av begge parter, begrenset til siste 12 måneder før overtakelse. Jeg bekrefter med dette at eiendommen ikke er en næringsseiendom, at den ikke selges som ledd i næringsvirksomhet eller mellom ektefeller eller slektninger i rett oppstigende eller nedstigende linje, søsken, eller mellom personer som bor eller har bodd på boligeiendommen.

Gyldig forsikring forutsetter at det for helårs- og fritidsbolig foreligger tilstandsrapport som er i henhold til Forskrift til avhendingslova (tryggere bolighandel). Forsikringen er ugyldig dersom den tegnes i strid med forsikringsvilkårene. Jeg er innforstått med at eiendomsmegleren ikke har fullmakt til å gjøre unntak fra ovennevnte begrensninger. Jeg er oppmerksom på at 8% av total forsikringskostnader honorar til Söderberg & Partners.

Jeg ønsker ikke å tegne boligselgerforsikring, men megler har tilbudt meg å tegne slik forsikring.

Jeg kan ikke tegne boligselgerforsikring ihht. vilkår.

Dato 8/6-2024

Sted Sanda

Signatur selger 1:

F. Kili

Signatur selger 2:

Aud Trone Kili

Det tas forbehold om riktigheten eller fullstendigheten av opplysningene i dette dokumentet. Det kan ikke rettes krav som følge av at disse opplysningene benyttes som grunnlag for beslutninger.

Eiendomsdata (Grunneiendom)

Bruksnavn	BREKKHEIM	Beregnet areal	1170.9
Etablert dato	08.09.1962	Historisk oppgitt areal	1368
Oppdatert dato	20.12.2023	Historisk arealkilde	Målebrev (1)
Skyld	0.01	Antall teiger	1
Arealmerknader			

- Tinglyst Del i samla fast eiendom Grunnforurensning Avtale/Vedtak om gr.erverv
 Bestående Under sammenslåing Kulturminne
 Seksjonert Klage er anmerket Ikke fullført oppmålingsforr. Frist fullføring:
 Har fester Jordskifte er krevd Mangel ved matrikkelføringskrav Frist retting:

Forretninger

Brukstilfelle Forretningstype	Forr.dato M.før.dato	Kom. saksref. Annen ref.	Tingl.status Endr.dato	Involverte Berørte
Sammenslåing Sammenslåing	01.04.2000			33/96 (238), 33/110 (-238)
Skylddeling Skylddeling	08.09.1962			33/1 (-1130), 33/96 (1130)

Teiger (Koordinatsystem: EUREF89 UTM Sone 32)

Type teig	X	Y	H	H.teig	Ber. areal	Arealmerknad
Eiendomsteig	6615862.83	351696.29	0	Ja	1170.9	

Tinglyste eierforhold

Navn ID	Rolle Andel	Adresse Poststed	Status Kategori
KILI TORVALD F110436*****	Hjemmelshaver (H) 1/1	BREKKE 29 4200 4200 SAUDA	Bosatt (B)

Adresse

Vegadresse: Brekke 29

Adressetilleggsnavn:

Poststed	4200 SAUDA	Kirkesogn	06110301 Sauda
Grunnkrets	303 Åbøbyen-øvre	Tettsted	4661 Sauda
Valgkrets	3 Øyra		

Bygg

Nr	Bygningsnr	Lnr	Type	Bygningsstatus	Dato
1	172396909		Enebolig (111)	Tatt i bruk (TB)	
2	172396917		Garasjeuthus annekst til bolig (181)	Tatt i bruk (TB)	

1: Bygning 172396909: Enebolig (111), Tatt i bruk

Bygningsdata

Næringsgruppe	Bolig (X)	BRA Bolig	178
Sefrakminne	Nei	BRA Annet	
Kulturminne	Nei	BRA Totalt	178
Opprinnelseskode	Massivregistrering	BTA Bolig	
Har heis	Nei	BTA Annet	
Vannforsyning		BTA Totalt	
Avløp		Bebygd areal	
Energikilder		Ufullstendig areal	Nei
Oppvarmingstyper		Antall boenheter	1

Bygningsstatushistorikk

Bygningsstatus	Dato	Reg.dat
Tatt i bruk		12.10.2007

Bruksenheter

Type	Adresse	Br.enhet	Eiendom	BRA	Rom	Bad	WC	Kjøkkentilgang
Bolig	Brekke 29	H0101	33/96	178	0	0	0	Kjøkken

Etasjer

Etasje	Ant. boenh.	BRA Bolig	BRA Annet	Sum BRA	BTA Bolig	BTA Annet	Sum BTA
H01	1	90	0	90	0	0	0
U01	0	88	0	88	0	0	0

2: Bygning 172396917: Garasjeuthus annekst til bolig (181), Tatt i bruk

Bygningsdata

Næringsgruppe	Annet som ikke er næring (Y)	BRA Bolig	
Sefrakminne	Nei	BRA Annet	25
Kulturminne	Nei	BRA Totalt	25
Opprinnelseskode	Massivregistrering	BTA Bolig	
Har heis	Nei	BTA Annet	
Vannforsyning		BTA Totalt	
Avløp		Bebygd areal	
Energikilder		Ufullstendig areal	Nei
Oppvarmingstyper		Antall boenheter	

Bygningsstatushistorikk

Bygningsstatus	Dato	Reg.dat
Tatt i bruk		12.10.2007

Bruksenheter

Type	Adresse	Br.enhet	Eiendom	BRA	Rom	Bad	WC	Kjøkkentilgang
Unummerert		-	33/96	-	-	-	-	-

Etasjer

Etasje	Ant. boenh.	BRA Bolig	BRA Annet	Sum BRA	BTA Bolig	BTA Annet	Sum BTA
H01	0	0	25	25	0	0	0

Eiendomskart for eiendom 1135 - 33/96//

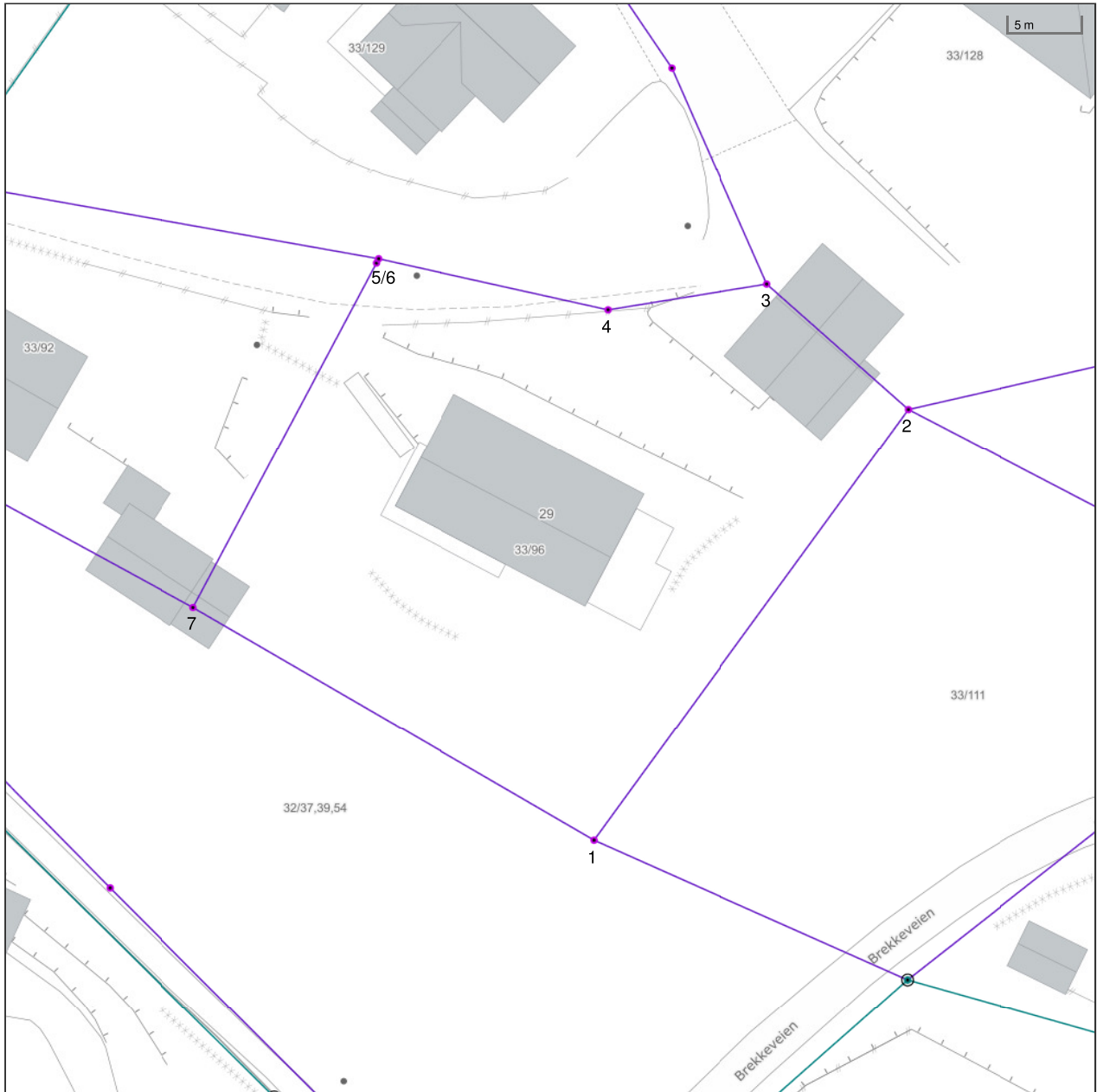

Det tas forbehold om riktigheten eller fullstendigheten av opplysningene i dette dokumentet. Det kan ikke rettes krav som følge av at disse opplysningene benyttes som grunnlag for beslutninger.

- | | | | |
|----------------------------------|---|----------------------------------|-------------------------------------|
| ----- Eiendomsgrense - omtvistet | ----- Eiendomsgrense - lite nøyaktig | ● Grensepunkt - lite nøyaktig | ⊙ Grensepunkt - offentlig godkjent |
| - - - - - Hjelpelinje vegkant | ----- Eiendomsgrense - mindre nøyaktig | ● Grensepunkt - mindre nøyaktig | ⊙ Grensepunkt - bolt |
| Hjelpelinje fiktiv | ----- Eiendomsgrense - middels nøyaktig | ● Grensepunkt - middels nøyaktig | ⊗ Grensepunkt - kors |
| Hjelpelinje punktfeste | ----- Eiendomsgrense - nøyaktig | ● Grensepunkt - nøyaktig | ⊠ Grensepunkt - rør |
| ----- Hjelpelinje vannkant | ----- Eiendomsgrense - svært nøyaktig | ● Grensepunkt - svært nøyaktig | ● Grensepunkt - hjelpepunkt / annet |
| | ----- Eiendomsgrense - uvisst nøyaktighet | | ● Grensepunkt - uten klassifisering |

Areal og koordinater for eiendommen

Areal	1 170,90 m ²	Arealmerknad				
Representasjonspunkt	Koordinatsystem	EUREF89 UTM Sone 32	Nord	6615862,83	Øst	351696,29

Grensepunkter						Grenselinjer (m)	
#	Nord	Øst	Nøyaktigh.	Nedsatt i	Grensepunkttype	Lengde	Radius
1	6615835,3	351696,89	58 cm	Ikke spesifisert (IS)	Ukjent (97)	32,09	
2	6615864,21	351719,78	58 cm	Ikke spesifisert (IS)	Ukjent (97)	36,87	
3	6615873,24	351710,37	58 cm	Ikke spesifisert (IS)	Ukjent (97)	13,04	
4	6615871,9	351699,31	58 cm	Ikke spesifisert (IS)	Ukjent (97)	11,14	
5	6615876,05	351683,56	58 cm	Ikke spesifisert (IS)	Ukjent (97)	16,29	
6	6615875,76	351683,4	58 cm	Ikke spesifisert (IS)	Ukjent (97)	0,33	
7	6615852,48	351669,79	58 cm	Ikke spesifisert (IS)	Ukjent (97)	26,97	

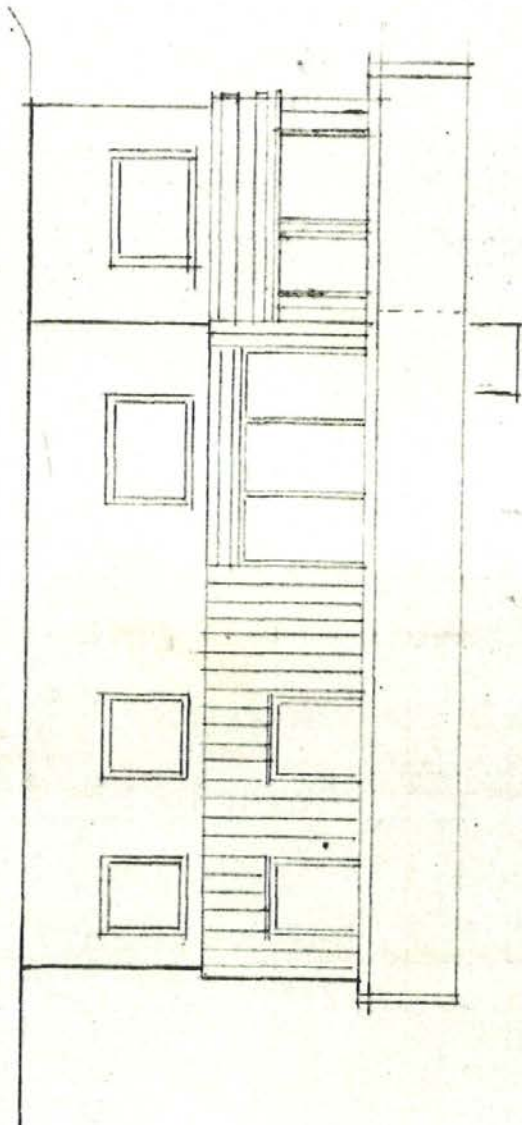

MOT SYD-VEST

HR TORVALD KILI SAUDA
ENERBOLIG

MOT NORD-VEST

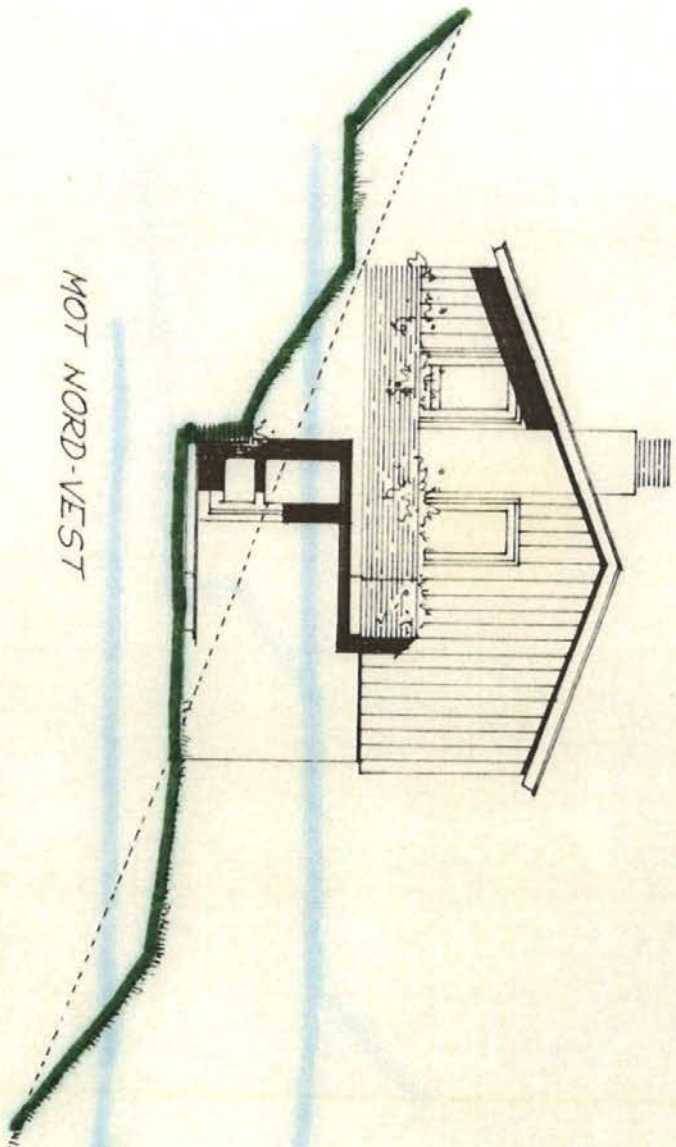

MR TORVALD KILTI-SÄUDA
ENERBOLIG
SAK NR 431 - TEGN NR 5

MOT SYD-VEST

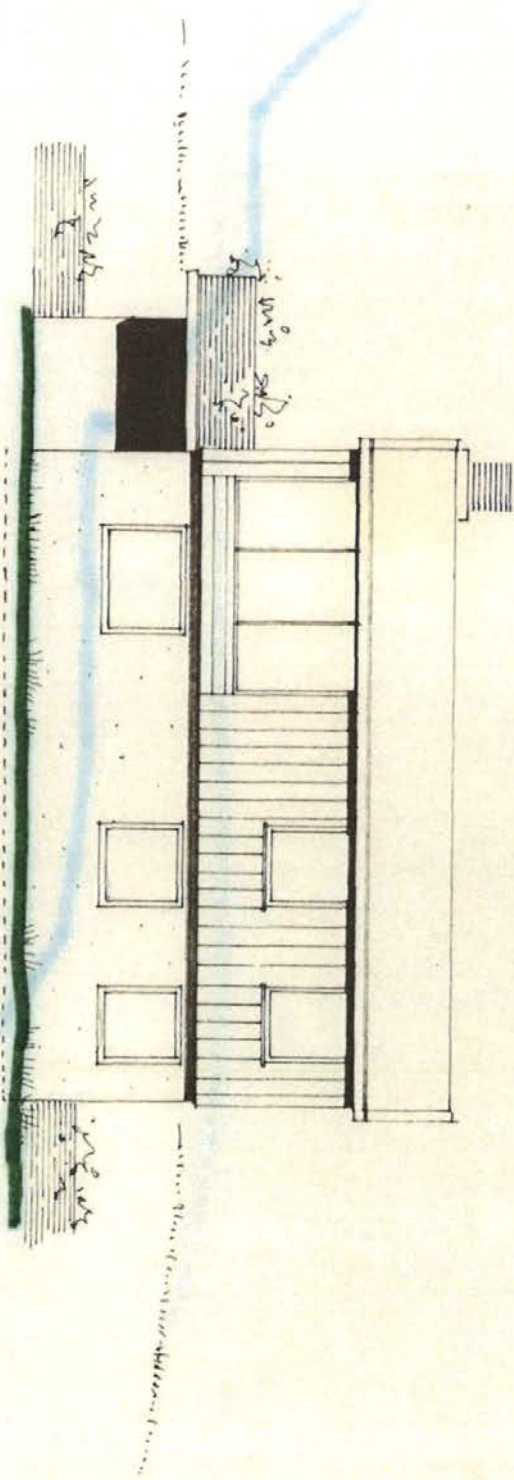

HR. TORVALD KILI, SAUDA
ENEBOLIG
SAK NR 43/-TEGN NR 4

SNITT

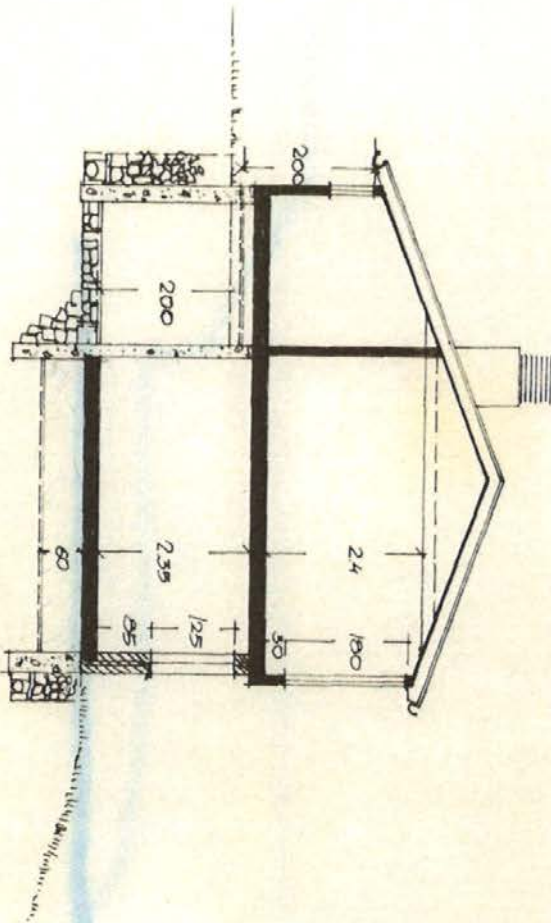

HR. TORVALD KILI, SAUDA
ENERBOLIG
SAK NR 431-TEGN NR 3

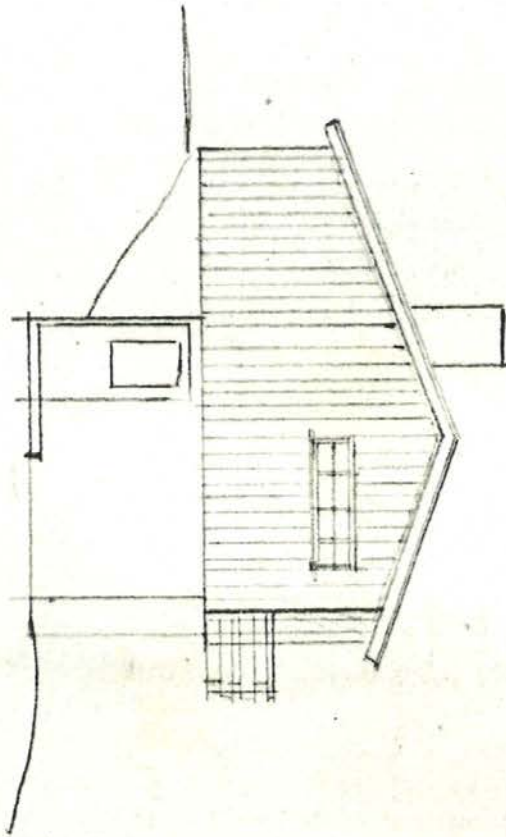

MOT NORD VEST

MR TORVALD KILI SAUDA
ENEBOLIG

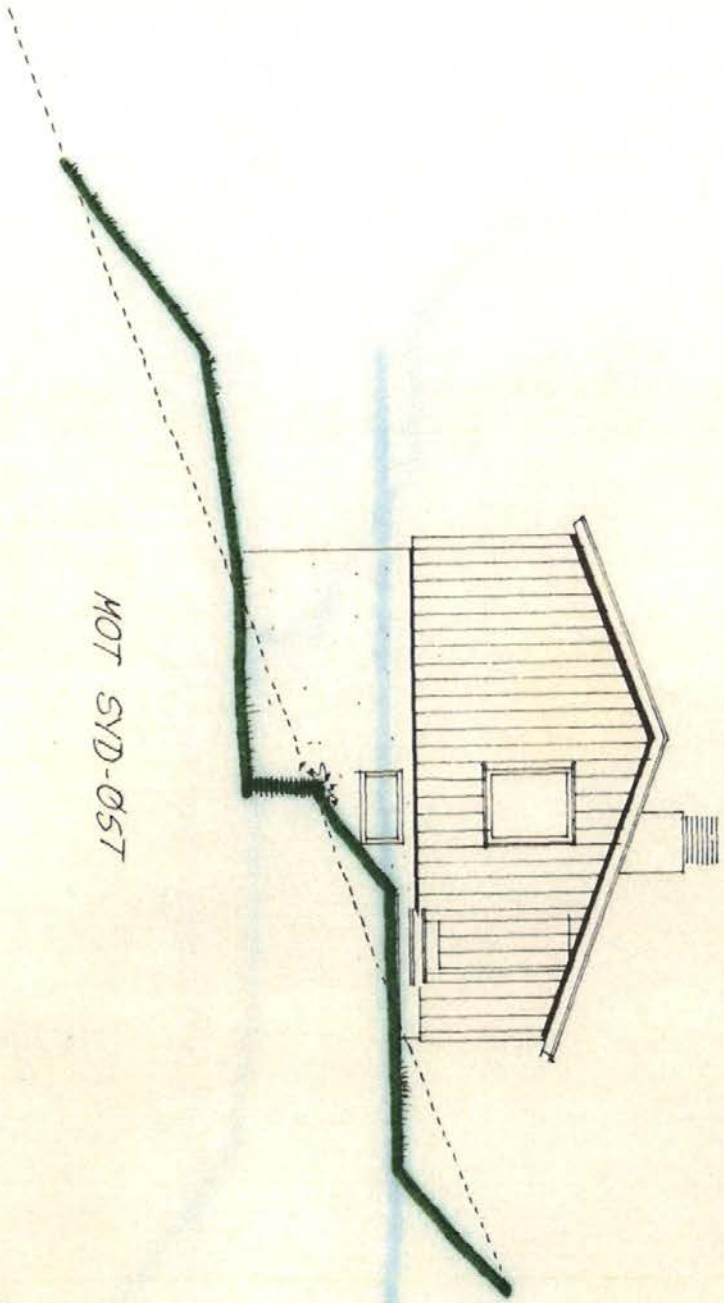

MOT SYD-ØST

HR. TORVALD KILL. SAUDA
ENEBOLIG
SAK NR 43/- TEGNING 7

Lengdeprofil av Kill's tomt

Målt 28-4-64
F. Bjørke
Arresset 2-6-64
AAB

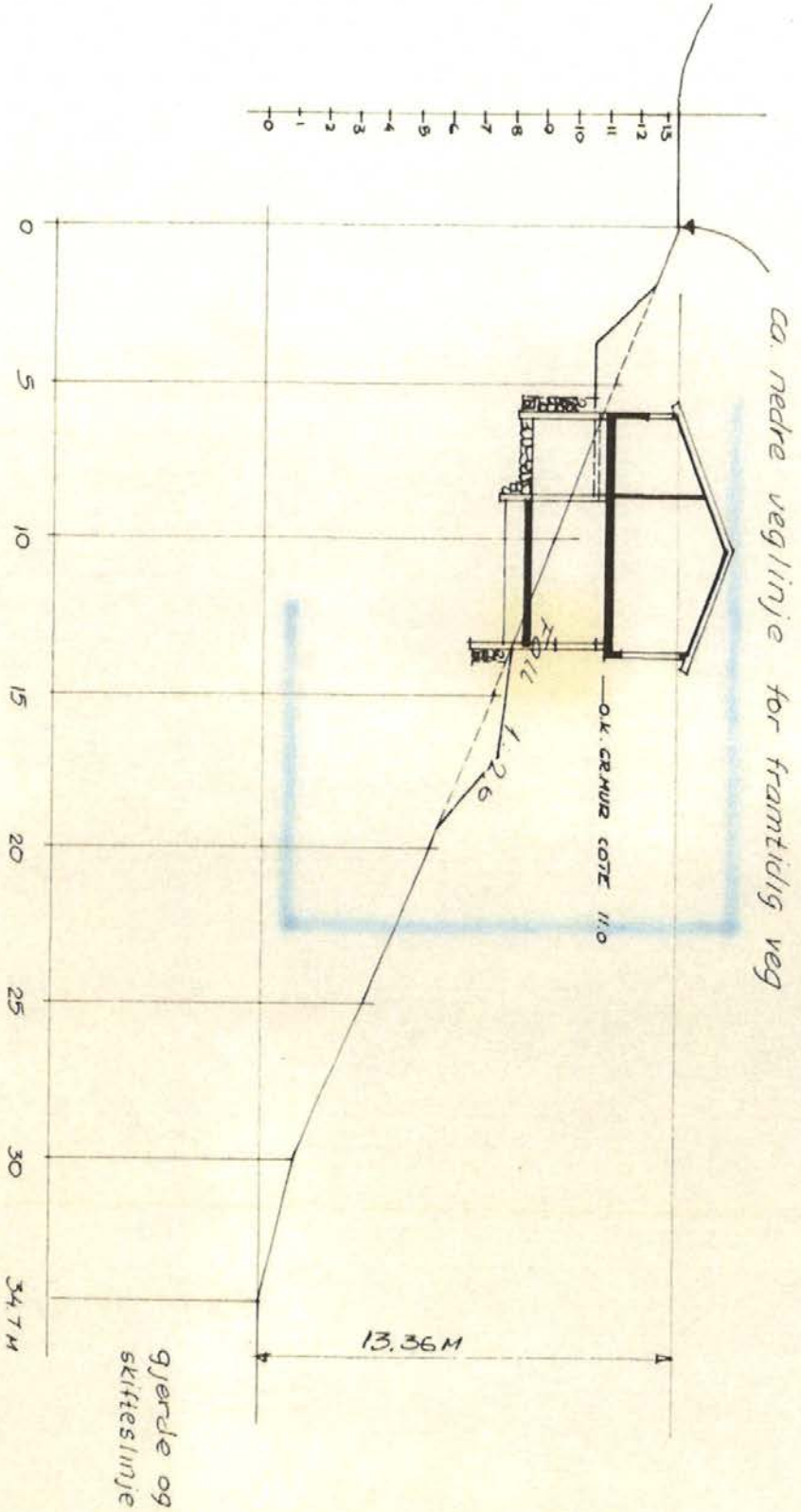

M = 1/200

TH. V. SOLHEIM
ARKITEKT MNAL : STAVANGER

MOT NORD-ØST

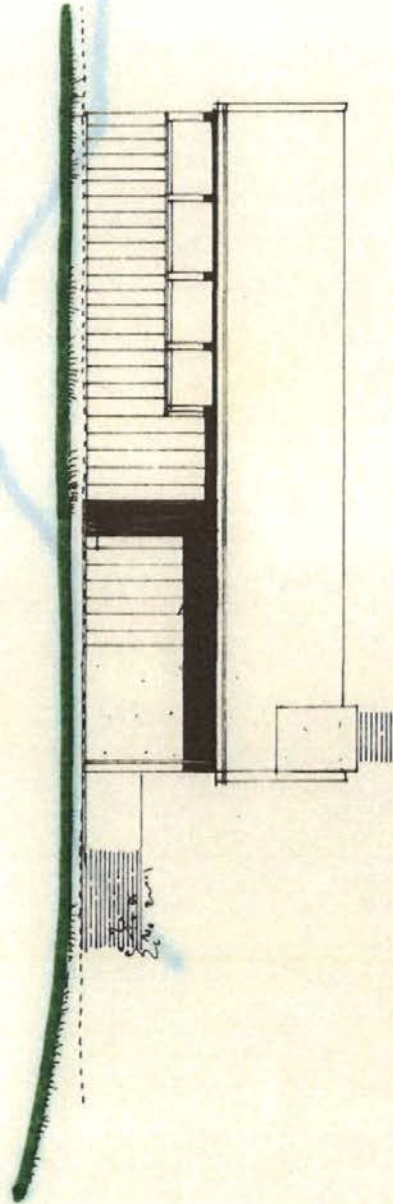

JR. TORVALD KILI . SAUDA
ENERBOLIG
SAK NR. 43/- 7E64 NR 6

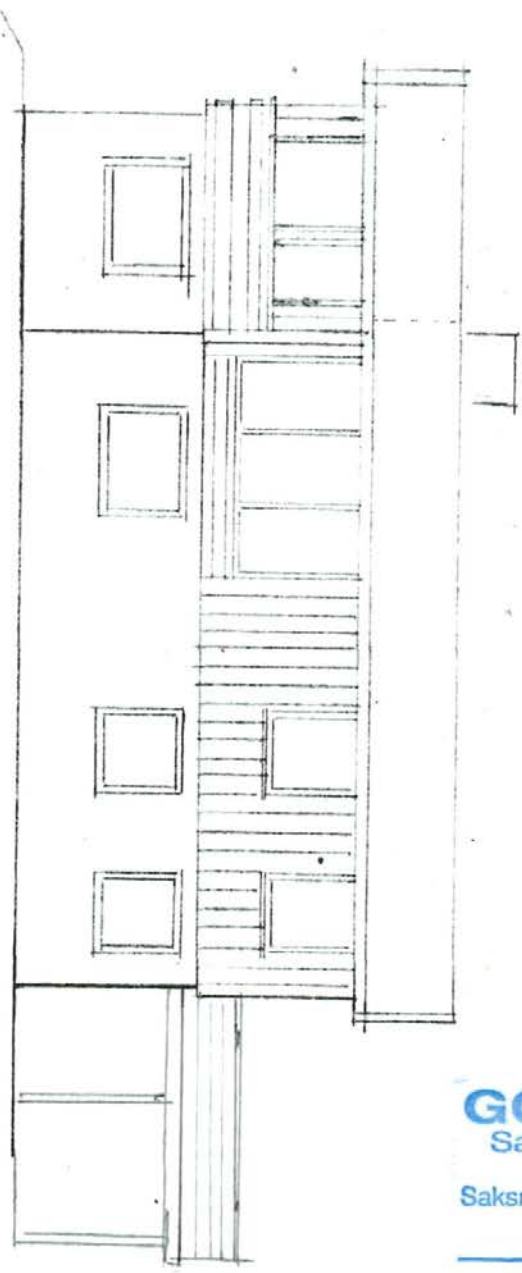

MOT SYD-VEST

HR TORVALD KILI SAUDA
ENERBOLIG

GODKJENT
Sauda kommune

Saksnr. 19/15

rorshave

No. ETASSE

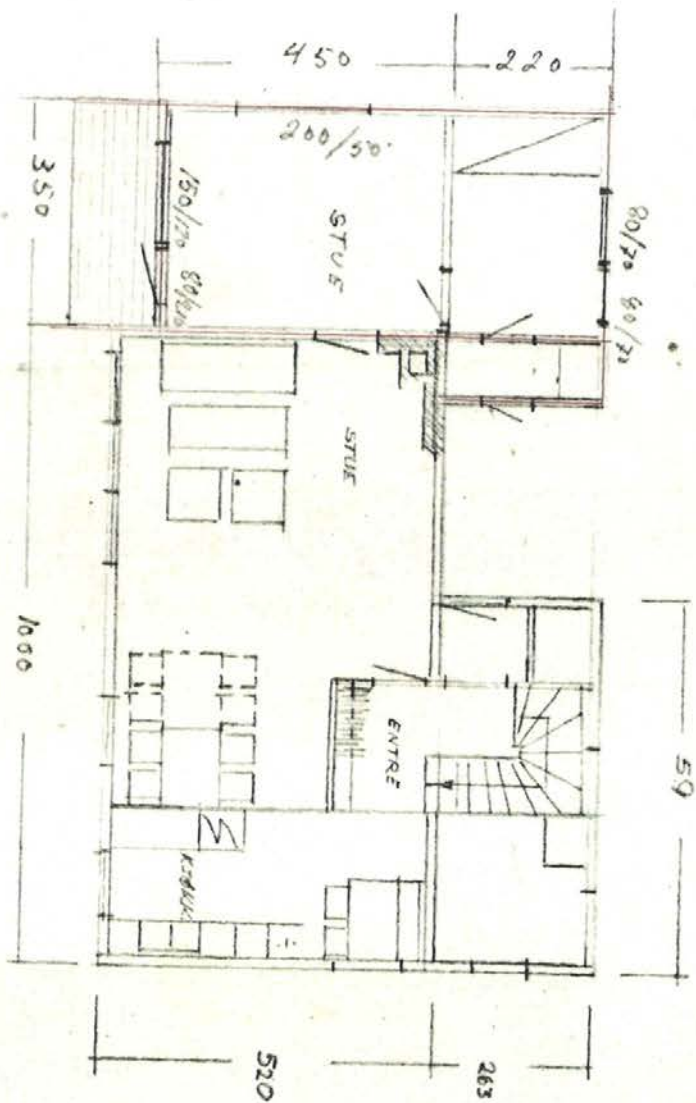

Godkjendt til oppførelse på betingelser som meddelt i
brev av 28/5.80

SAUDA BYGNINGSRÅD

BYGNINGSSJEF.

HR TORVALD KILI SAUDA
ENEBOLIG

UNDERETASJE

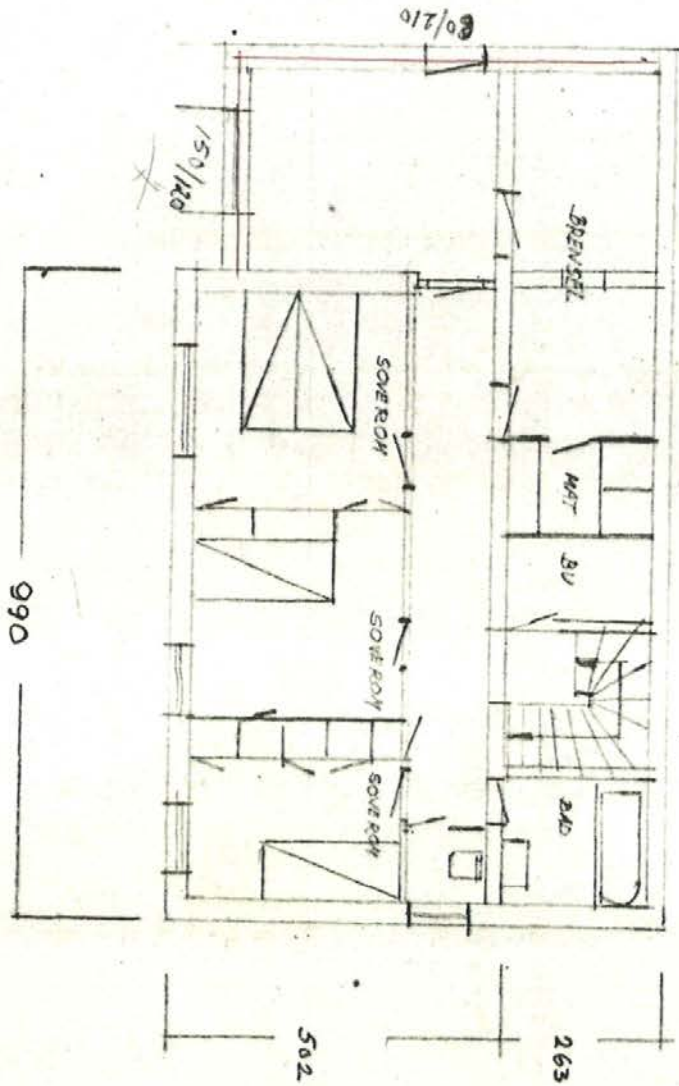

MR. TORVALD RILL SAUDA
ENEBOLIG

SAUDA BYGNINGSRÅD

FERDIGATTEST

I henhold til bygningslovens § 99 meddeles herved at
herr. *Forvald Kili*....., Sauda,
har oppført et våningshus på sin eiendom g.nr. *33*...b.nr. *96*...
i samsvar med Sauda bygningsråds vedtak av. *17-6*...*1915*...

Sauda den...*3-11*...*1917*.....

Roy Bakke
for Bygningssjefen

gjenværende arbeider:

Prøssing av regger i matbod og vaskeskjeller.



Sauda kommune

Adresse: Postboks 44, 4201 Sauda

Telefon: 52786200

Utskriftsdato: 07.06.2024

Kommunale gebyrer 2024

EM §6-7

Oppdragstakerens undersøkelses- og opplysningsplikt

Kilde: Sauda kommune

Kommunenr.	1135	Gårdsnr.	33	Bruksnr.	96	Festenr.		Seksjonsnr.	
Adresse	Brekke 29, 4200 SAUDA								

Kommunale gebyrer fakturert på eiendommen i 2023

Kommunale gebyrer er en kombinasjon av forskudd, abonnement og enkeltgebyrer fakturert etter levert tjeneste. Vi kjenner ikke samlet gebyr for en eiendom for et år før året er omme. Denne rapporten sammenstiller dette for fjoråret, med summer fordelt per fagområde. Tjenestene vil normalt ha en prisøkning hvert år, samt at forbruk på ulike tjenester kan variere fra år til år.

Gebyr	Fakturert beløp i 2023
Avløp	5 799,44 kr
Eiendomsskatt	2 948,30 kr
Feiing	439,00 kr
Renovasjon	2 616,00 kr
Vann	5 023,79 kr
Sum	16 826,53 kr

Prognose kommunale gebyrer fakturert på eiendommen inneværende år

Vare	Grunnlag	Enhetspris	Andel	Korreksjon	Årsprognose	Fakt. hittil i år
Fei- Og Tilsynsavgift	1 St	558,00 kr	1/1	0 %	558,00 kr	139,50 kr
Ren.Avg. M/Trekk Komp.	1 St	2 365,00 kr	1/1	0 %	2 365,00 kr	591,25 kr
Abonnement Vann	1 St	1 948,00 kr	1/1	0 %	1 948,00 kr	487,00 kr
Abonnement Kloakk	1 St	3 485,00 kr	1/1	0 %	3 485,00 kr	871,25 kr
Forbruksavgift vann måler	89 m ³	29,95 kr	1/1	0 %	2 665,55 kr	666,39 kr
Forbruksavgift avløp måler	89 m ³	32,46 kr	1/1	0 %	2 889,16 kr	722,29 kr
Avregning Vann	89 m ³	26,63 kr	1/1	0 %	2 369,63 kr	2 369,63 kr
Avregning Kloakk	89 m ³	26,34 kr	1/1	0 %	2 344,04 kr	2 344,04 kr

Vare	Grunnlag	Enhetspris	Andel	Korreksjon	Årsprognose	Fakt. hittil i år
Vannmålerleie 3/4"	1 St	325,00 kr	1/1	0 %	325,00 kr	81,25 kr
Eiendomsskatt	737100 prom	4,00 kr	1/1	0 %	2 948,00 kr	737,00 kr
Tilbakebet. forskudd vann	-105.56 m ³	26,63 kr	1/1	0 %	-2 810,65 kr	-2 810,65 kr
Tilbakebet. forskudd kloakk	-105.56 m ³	26,34 kr	1/1	0 %	-2 780,31 kr	-2 780,31 kr
				Sum	16 306,42 kr	3 418,64 kr

Løpende gebyr brukes for å fordele en årlig kostnad på flere innbetalinger.

Eiendomsskatt er unntatt mva. Andre beløp er inkl. mva.

FORBEHOLD VED UTLIVERING AV INFORMASJON I FORBINDELSE MED EIENDOMSFORSØRSLER:

Det tas forbehold om riktigheten eller fullstendigheten av opplysningene i dette dokumentet. Det kan ikke rettes krav som følge av at disse opplysningene benyttes som grunnlag for beslutninger.



Sauda kommune

Adresse: Postboks 44, 4201 Sauda

Telefon: 52786200

Utskriftsdato: 07.06.2024

Planopplysninger

EM §6-7

Oppdragstakerens undersøkelses- og opplysningsplikt

Kilde: Sauda kommune

Kommunenr.	1135	Gårdsnr.	33	Bruksnr.	96	Festenr.		Seksjonsnr.	
Adresse	Brekke 29, 4200 SAUDA								

Opplysningene omfatter gjeldende planer og pågående planarbeid for eiendommen. Nærmere opplysninger om den enkelte plan med dokumenter, mindre endringer, etc finnes på internett, se lenker under. Oppgitte delarealer viser planinformasjon på eiendommen.

Det tas forbehold om riktigheten eller fullstendigheten av opplysningene i dette dokumentet. Det kan ikke rettes krav som følge av at disse opplysningene benyttes som grunnlag for beslutninger.

Plantyper med treff

- Kommuneplaner

Plantyper uten treff

- Kommuneplaner under arbeid
- Kommunedelplaner under arbeid
- Reguleringsplaner under bakken
- Reguleringsplaner under arbeid
- Reguleringsplaner under arbeid i nærheten
- Bebyggelsesplaner over bakken
- Midlertidige forbud
- Kommunedelplaner
- Reguleringsplaner
- Reguleringsplaner over bakken
- Reguleringsplaner bunn
- Bebyggelsesplaner
- Bebyggelsesplaner under bakken

Kommuneplaner

Besøk kommunens hjemmeside for mer informasjon.

Id	2018001
Navn	Kommuneplan for Sauda
Plantype	Kommuneplanens arealdel
Status	Endelig vedtatt arealplan
Ikrafttredelse	25.03.2022
Bestemmelser	- https://www.arealplaner.no/1135/dokumenter/1500/Planbestemmelser%20KPA%202019-2031.pdf
Delarealer	Delareal 1 171 m ² Arealbruk Boligbebyggelse,Nåværende



Suda kommune

Kommuneplankart

Eiendom: 33/96
Adresse: Brekke 29
Utskriftsdato: 07.06.2024
Målestokk: 1:2000



UTM-32

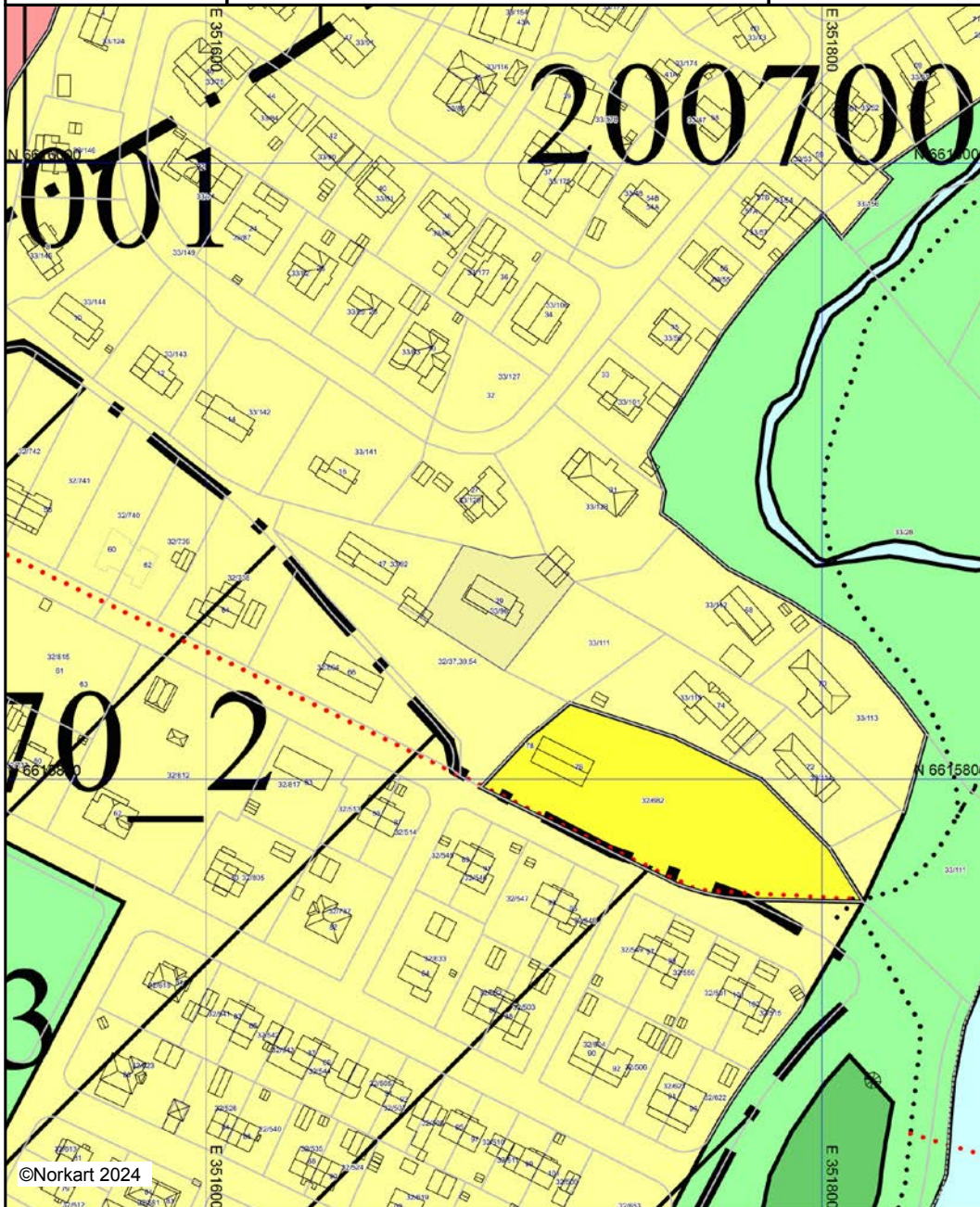



©Norkart 2024



Kartet er produsert fra kommunens beste digitale kartbaser for området og inneholder viktige opplysninger om eiendommen og området omkring. Presentasjonen av informasjon er i samsvar med nasjonal standard. Kartet kan inneholde feil, mangler eller avvik i forhold til kravene i oppgitt standard. Kartet kan ikke benyttes til andre formål enn det formålet det er utlevert til uten samtykke fra kommunen jf. lov om åndsverk.

Tegnforklaring

Kommuneplan-Begyggelse og anlegg (PBL2)

-  Boligbebyggelse - nåværende
-  Boligbebyggelse - fremtidig
-  Tjenesteyting - nåværende

Kommuneplan-Grønnstruktur (PBL2008 §11)

-  Friområde - nåværende
-  Friområde - fremtidig
-  Park - nåværende





Kommuneplan-Landbruk-, natur- og friluftsfri

-  LNFR-areal - nåværende





Kommuneplan-Bruk og vern av sjø og vass

-  Bruk og vern av sjø og vassdrag med tilhøren







Kommuneplan-Hensynsoner (PBL2008 §11-)

-  Faresone - Høyspenningsanlegg (ink høysper
-  Angitthensynsone - Bevaring kulturmiljø
-  Infrastruktursone - Krav vedrørende infrastru
-  Båndlegging etter andre lover - nåværende

Kommuneplan-Linje- og punktsymboler(PBL

-  Faresone grense
-  Angitthensyngrense
-  Infrastrukturgrense
-  Båndlegginggrense
-  Kraftledning - fremtidig

Felles for kommuneplan PBL 1985 og 2008

-  Planområde
-  Grense for arealformål
-  Gang-/sykkelveg - nåværende
-  Gang-/sykkelveg - fremtidig
-  Turveg/turdrag - nåværende
-  Påskrift områdenavn



Suda kommune

Reguleringsplankart

Eiendom: 33/96
Adresse: Brekke 29
Utskriftsdato: 07.06.2024
Målestokk: 1:1000



UTM-32

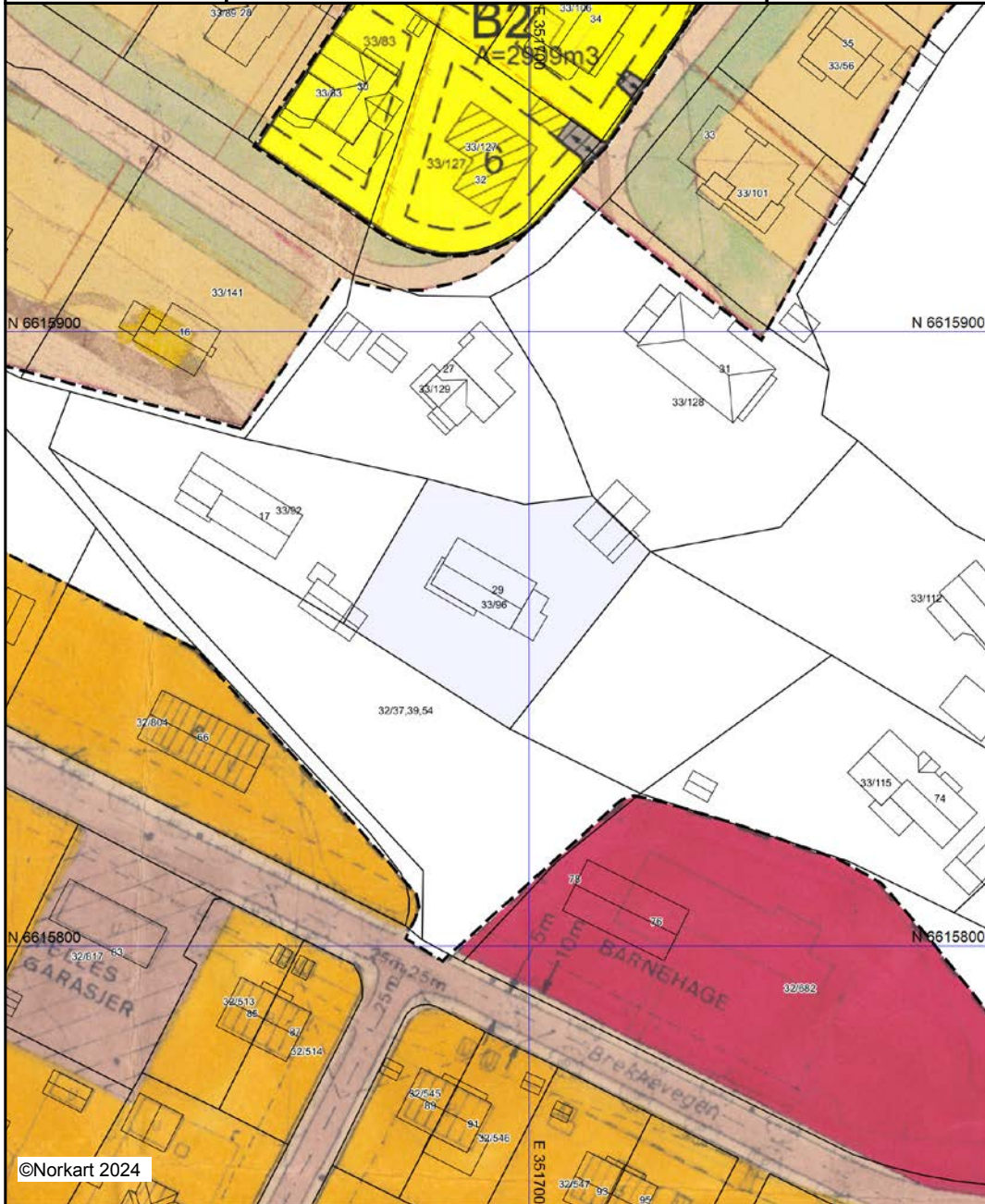

Kartet er produsert fra kommunens beste digitale kartbaser for området og inneholder viktige opplysninger om eiendommen og området omkring. Presentasjonen av informasjon er i samsvar med nasjonal standard. Kartet kan inneholde feil, mangler eller avvik i forhold til kravene i oppgitt standard. Kartet kan ikke benyttes til andre formål enn det formålet det er utlevert til uten samtykke fra kommunen jf. lov om åndsverk.

Tegnforklaring

Reguleringsplan-Felles for PBL 1985 og 200

 Regulerings- og bebyggelsesplanområde

 Planens begrensnig

Vegstatuskart for eiendom 1135 - 33/96//

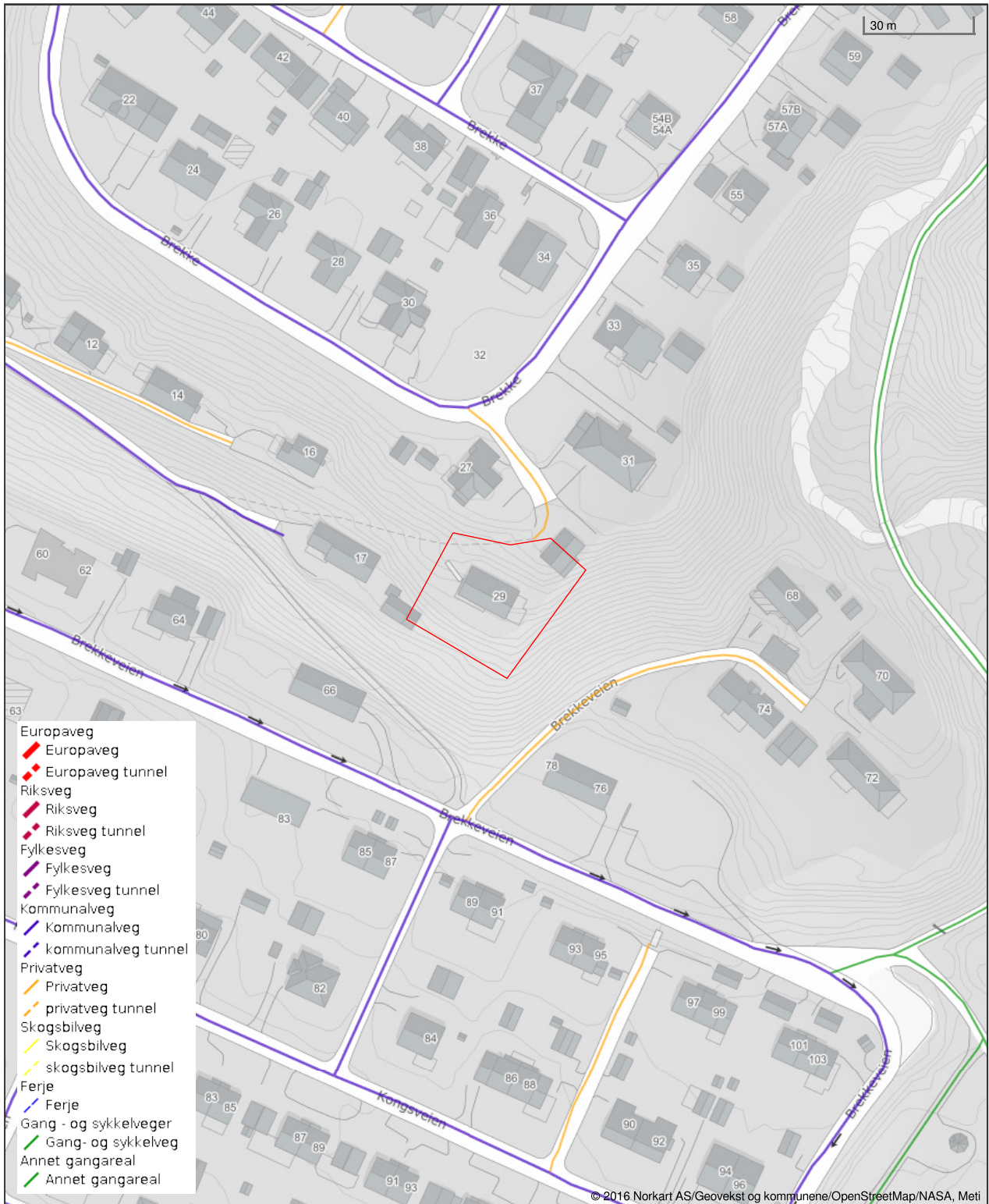

Det tas forbehold om riktigheten eller fullstendigheten av opplysningene i dette dokumentet. Det kan ikke rettes krav som følge av at disse opplysningene benyttes som grunnlag for beslutninger.

RYFYLKE EIENDOMSMEGLING AS, AVDELING SAUDA
V/KURT INGE NYBRU
SKULEGATA 13
4200 SAUDA

Bestiller: info@ambita.com
Deres referanse: 1402240040
Vår referanse: 3505450/24227786
Bestilling: C3 2024-06-10 (6) 49

Dato
10.06.2024

Kopi av dokument fra vårt arkiv

Dere har bedt om en bekreftet kopi av følgende dokument fra arkivet:

Dok.nr.:	Embete:	Registrert:	Rettsstiftelse:
1361	45	17.6.1963 18.6	BEST. OM VANN/KLOAKKLEDN. BESTEMMELSE OM VEG

Dokumentet er registrert på blant annet følgende eiendom:

Knr.	Gnr.	Bnr.	Fnr.	Snr.
1135 SAUDA	33	1	0	0

Dokumentet følger vedlagt.

Dokumentet følger ikke vedlagt. Vi kan ikke finne det i vårt arkiv.

Det finnes mye nyttig informasjon på våre nettsider www.tinglysing.no. På <https://seeiendom.kartverket.no> er det mulig å se hva som er tinglyst i grunnboken. Ta også gjerne kontakt med vårt kundesenter på telefon 32 11 80 00. Kundesenteret er åpent alle hverdager fra klokken 09.00 til 15.00.

Med hilsen
Statens kartverk Tinglysing

18. JUNI 1963

18/6-63 - kr. 120 -

Dagbok nr. 1361 1863
Ryfylke sorenskrivarembete

H

SKÖYTE

Underskrevne Reidar Haldor Überland, f. 18/6-1936, skøyter hermed og overdreg til Ingrid Basgård, f. 8/5-1911, tomt "Höse" av Brekke, g.nr. 33, b.nr. 92 med skyld 1 öre i Sauda.

Kjøpesummen er kr. 11,000.00. Pristakst er halde 5/12-1961. Kjøpesummen skal betalast etter avtale.

Om hefte og rettar vedkomande vegar, vatn og kloakk viser seljaren til kontrakt tinglyst på hovedbruket 21/5-1951 mellom Electric Furnace Products Company Limited og dåverande eigar av g.nr. 33, b.nr. 1, Gurina Brekke. Vegane skal ellers vera til ålment bruk.

Grannetomta i Hösebakken, b.nr. 96, har rett til å koma til vatn og kloakk ved vederlagsfritt å grava og leggja kloakk- og vassleing over b.nr. 92. Det stykket av leingane som kan nyttast felles, skal kjøparen, etter tilvisning frå kommuneingeniören i Sauda, leggja og dimensjonera for begge tomtene dersom b.nr. 92 vert utbygd för grannetomta. Stadfeste ekstra anleggsutgifter med dette skal han ha rett til å krevja att når grannetomta knyter til. Utlegg til vedlikehald skal delast likt mellom tomtene. Ovanforneende rettighet for grannetomta, b.nr. 96, vedkomande kloakk- og vassleing er verdsatt til kr. 100.00 iflg. skriv av 18/12-1961.

Eigaren av b.nr. 92 har gjerdeplikt mot hovedbruket b.nr. 1 og mot grannetomta b.nr. 96.

Sauda, 31. mai 1963.

Reidar Haldor Überland
Reidar Haldor Überland

Underskrevne 2 vitner stadfester at Reidar Haldor Überland har skreve under dette sköyte i vårt nærvar.

D.s.o.

Asger Torsen

Summar Sönderkj

Underskrevne Olav Brekke, eigar av g.nr. 33, b.nr. 1,
samtykker i dette skøyte.

Sanda, 31. mai 1963.

Olav Brekke

Olav Brekke

Underskrevne 2 vitner stadfester at Olav Brekke har skreve
under på dette skøyte i vårt nærvar.

D.s.o.

Torvald Kili Olav Brekke

Underskrevne Torvald Kili, eigar av g.nr. 33, b.nr. 96,
samtykker i dette skøyte.

Sanda, 31. mai 1963.

Torvald Kili

Torvald Kili

Underskrevne 2 vitner stadfester at Torvald Kili har skreve
under på dette skøyte i vårt nærvar.

D.s.o.

Olav Sandvik h. Brink



Kartverket

RYFYLKE EIENDOMSMEGLING AS, AVDELING SAUDA
V/KURT INGE NYBRU
SKULEGATA 13
4200 SAUDA

Bestiller: info@ambita.com
Deres referanse: 1402240040
Vår referanse: 3505451/24227791
Bestilling: C3 2024-06-10 (6) 48

Dato
10.06.2024

Kopi av dokument fra vårt arkiv

Dere har bedt om en bekreftet kopi av følgende dokument fra arkivet:

Dok.nr.:	Embete:	Registrert:	Rettsstiftelse:
4649	45	19.8.1996	BESTEMMELSE OM VEG HJEMMEL TIL EIENDOMSRETT SLETNING

Dokumentet er registrert på blant annet følgende eiendom:

Knr.	Gnr.	Bnr.	Fnr.	Snr.
1135 SAUDA	33	96	0	0

Dokumentet følger vedlagt.

Dokumentet følger ikke vedlagt. Vi kan ikke finne det i vårt arkiv.

Det finnes mye nyttig informasjon på våre nettsider www.tinglysing.no. På <https://seeiendom.kartverket.no> er det mulig å se hva som er tinglyst i grunnboken. Ta også gjerne kontakt med vårt kundesenter på telefon 32 11 80 00. Kundesenteret er åpent alle hverdager fra klokken 09.00 til 15.00.

Med hilsen
Statens kartverk Tinglysing

■ www.kartverket.no

Statens kartverk Tinglysing, Tinglysing - fast eiendom
Besøksadresse: Kartverksveien 21 Hønefoss, Postadresse: Postboks 600 Sentrum, 3507 Hønefoss
Telefon: 32 11 80 00 Telefax: 32 11 88 01
E-post: tinglysing@kartverket.no Organisasjonsnummer: 971 040 238



Doknr. 4649 Tinglyst: 19.08.1996 Emb. 045
STATENS KARTVERK FAST EIENDOM

TINGLYST

19 AUG 1996

RYFYLKE SORENSKRIVEREMBEDE
DAGBOKNR: 4649

Skjøte¹⁾

1. Eiendommen(e) ²⁾				
Kommunenr./Kommunenavn <i>SANDØ</i>	Gnr. <i>33</i>	Bnr. <i>129</i>	Festenr.	Seksjonsnr. Ideell andel

Overdragelsen gjelder bygg på festet grunn <input checked="" type="checkbox"/> Nei <input type="checkbox"/> Ja	Overdragelsen omfatter transport av festeretten <input type="checkbox"/> Nei <input type="checkbox"/> Ja
Godkjenning fra bortfester er ikke nødvendig i h.t. tomtefesteloven § 32, 1. ledd nr. 5 eller avtale <input type="checkbox"/> Nei <input type="checkbox"/> Ja	Bortfester har godkjent overdragelsen og underskrevet i felt for underskrifter og bekreftelser <input type="checkbox"/> Nei <input type="checkbox"/> Ja
Beskaffenhets <input type="checkbox"/> 1. Bebygd <input checked="" type="checkbox"/> 2. Ubebygd	
Bruk av grunn <input checked="" type="checkbox"/> B Bolig-eiendom <input type="checkbox"/> F Fritids-eiendom <input type="checkbox"/> V Forretning/kontor <input type="checkbox"/> I Industri <input type="checkbox"/> L Landbruk <input type="checkbox"/> K Off. vei <input type="checkbox"/> A Annet	
Type bolig <input checked="" type="checkbox"/> FB Frittligg. enebolig <input type="checkbox"/> TB Tomanns-bolig <input type="checkbox"/> RK Rekkehus/kjede <input type="checkbox"/> BL Blokk-leilighet <input type="checkbox"/> AN Annet	

2. Kjøpesum	
Kr <i>150.000,-</i>	Utløst til salg på det frie marked <input checked="" type="checkbox"/> Ja <input type="checkbox"/> Nei
Omsetningstype <input checked="" type="checkbox"/> 1 Fritt salg <input type="checkbox"/> 2 Gave (helt eller delvis) <input type="checkbox"/> 3 Ekspropriasjon <input type="checkbox"/> 4 Tvangsauksjon <input type="checkbox"/> 5 Skifteoppgjør <input type="checkbox"/> 6 Annet	

Kjøpesummen er oppgjort på avtalt måte.

3. Salgsverdi/avgiftsgrunnlag ³⁾
Kr <i>150.000,-</i>

4. Overdras fra		
Fødselsnr./Org.nr. (11/9 siffer) ⁴⁾ <i>2.1.06.3</i>	Navn <i>JON GEIRR BREKKE</i>	Ideell andel

5. Til			
Fødselsnr./Org.nr. (11/9 siffer) ⁴⁾ <i>2.8.12.5.7</i>	Navn <i>ODD KÅRE HÅVIK</i>	Fast bosatt i Norge <input checked="" type="checkbox"/> Ja <input type="checkbox"/> Nei	Ideell andel <i>1/2</i>
<i>0.7.0.6.6.7</i>	<i>KARI GRO HÅVIK</i>	<input checked="" type="checkbox"/> Ja <input type="checkbox"/> Nei	<i>1/2</i>
		<input type="checkbox"/> Ja <input type="checkbox"/> Nei	
		<input type="checkbox"/> Ja <input type="checkbox"/> Nei	

6. Særskilte avtaler
OBS! Her påføres kun opplysninger som skal og kan tinglyses
<i>Eiendommen har vegrutt i eksisterende veg over gnr. 33, bnr.128, gnr.33 bnr.130 og gnr. 33 bnr. 96 og 110, se vedlagte erklæring.</i>

Andre avtaler (som ikke skal tinglyses)

7. Kjøpers/erverters erklæring ved overdragelse av boligseksjon

Jeg/vi erklærer at mitt/vårt erverv av seksjonen ikke er i strid med bestemmelsen i § 10 fjerde ledd i lov av 4. mars 1983 nr. 7 (utdrag):
 «Ingen kan erverve mer enn to seksjoner i sameiet. Staten, kommuner og org. som eies eller kontrolleres av stat eller kommune og som har til formål å skaffe boliger, kan erverve flere seksjoner. Arbeidsgiver kan erverve flere seksjoner når formålet er å leie ut til sine ansatte.»

Sted, dato

Kjøpers/erverters underskrift | Gjentas med maskin eller blokkbokstaver

8. Erklæring om sivilstand m.v. ^{b)}

1. Er utsteder(ne) gift eller registrert(e) partner(e)?
 Ja Nei Hvis ja, må også spørsmål 2 besvares

2. Er utstederne gift eller registrerte partnere med hverandre og begge underskriver som utsteder?
 Ja Nei Hvis nei, må også spørsmål 3 besvares

3. Gjelder overdragelsen bolig som utsteder(ne) og dennes (deres) ektefelle(r) eller registrert(e) partner(e) bruker som felles bolig?
 Ja Nei Hvis ja, må ektefellen(e)/registrert(e) partner(e) samtykke i overdragelsen.

9. Underskrifter og bekreftelser

Sted, dato
Bergen 13. august 1996

Utsteders underskrift ^{b)} | Gjentas med maskin eller blokkbokstaver
Janne Siri Bakke

Som ektefelle/registrert partner samtykker jeg i overdragelsen

Dato | Ektefelles/registrert partners underskrift | Gjentas med maskin eller blokkbokstaver

⁷⁾ Jeg/vi bekrefter at underskriver(ne) er over 18 år og har underskrevet eller vedkjent seg sin(e) underskrift(er) på dette dokument i mitt/vårt nærvær. Jeg/vi er myndig(e) og bosatt i Norge.

1. vitneunderskrift | Gjentas med maskin eller blokkbokstaver
[Signature] **OLAV JORDAL**
ADVOKAT

Adresse
Torgalm. 3/A - BERGEN

2. vitneunderskrift | Gjentas med maskin eller blokkbokstaver

Adresse

Bortfesters underskrift | Gjentas med maskin eller blokkbokstaver

10. Erklæring om sivilstand m.v. for hjemmelshaver ⁶⁾	
1. Er hjemmelshaver(ne) gift eller registrert(e) partner(e)?	
<input type="checkbox"/> Ja <input type="checkbox"/> Nei	Hvis ja, må også spørsmål 2 besvares
2. Er hjemmelshaverne gift eller registrerte partnere med hverandre og begge underskriver som hjemmelshavere?	
<input type="checkbox"/> Ja <input type="checkbox"/> Nei	Hvis nei, må også spørsmål 3 besvares
3. Gjelder overdragelsen bolig som hjemmelshaver(ne) og dennes (deres) ektefelle(r) eller registrerte partner(e) bruker som felles bolig?	
<input type="checkbox"/> Ja <input type="checkbox"/> Nei	Hvis ja, må ektefellen(e) /registrert(e) partner(e) samtykke i overdragelsen.

11. Underskrifter og bekreftelser	
Som eier/fester (hjemmelshaver) samtykker jeg i overdragelsen	
Sted, dato	
Hjemmelshavers underskrift	Gjentas med maskin eller blokkbokstaver
	Fødselsnr. (11 siffer)/Organisasjonsnr. (9 siffer)
Som hjemmelshavers ektefelle/registrert partner samtykker jeg i overdragelsen	
Dato	Ektefelle/registrert partners underskrift
	Gjentas med maskin eller blokkbokstaver
7) Jeg/vi bekrefter at underskriver(ne) er over 18 år, og har underskrevet eller vedkjent seg sin underskrift på dette dokument i mitt/vårt nærvær. Jeg/vi er myndig(e) og bosatt i Norge.	
1. vitneunderskrift	Gjentas med maskin eller blokkbokstaver
Adresse	
2. vitneunderskrift	Gjentas med maskin eller blokkbokstaver
Adresse	

Noter:
1) Med dokument til tinglysing skal det følge en gjenpart skrevet på tinglysingspapir. Tinglysingsgebyr og dokumentavgift må være betalt før dokument kan tinglyses.
2) Dersom eiendommen har underfestenummer (ufnr) kan felt for seksjonsnummer (snr) nyttes.
3) Dokumentavgiften er knyttet til eiendommens salgsverdi. Dersom kjøpesummen tilsvarer salgsværdi, er det tilstrekkelig å fylle ut dette beløpsfelt. Feltet salgsverdi/avgiftsgrunnlag skal fylles ut dersom kjøpesummen er lavere enn dette. Fylles begge felt ut skal salgsverdi/avgiftsgrunnlag alltid være det høyeste, unntatt tilfeller etter dokumentavgiftvedtakets § 1, 2. ledd og § 3.
4) Det er Enhetsregisterets organisasjonsnummer som skal nyttes.
5) Separerte regnes som gifte, og boligen må vanligvis fortsatt regnes som felles. Samboere regnes som ugifte/uregistrerte, og samtykkepåtegningen er vanligvis bare nødvendig dersom begge er hjemmelshavere.
6) Dersom utstederen ikke er hjemmelshaver, må hjemmelshaveren godkjenne overdragelsen ved særskilt påtegning med vitnebekreftelse, og om nødvendig med tilsvarende erklæring om sivilstand eller med ektefellesamtykke.
7) Dersom utstederen/hjemmelshaveren ikke er offentlig myndighet må, utstederens/hjemmelshaverens underskrift bekreftes. Dette kan bl.a. gjøres av to vitner som er myndige og bosatt i Norge, eller av lensmann, lensmannsbetjent, advokat, autorisert advokatfullmektig og autorisert eiendomsmegler. Utstederen, erververen og erververens ektefelle/registrerte partner, foreldre, barn eller søsken kan ikke bekrefte utstederens underskrift.

LØYVE

Angående eigendomsoverdragelse av gnr. 33, bnr. 129 i Sauda, vegrett.

I samband med eigendomsoverdragelse av Jon Geir Brekke si tomt 33 / 129, til Kari-Gro og Odd Kåre Håvik, angående vegrett til den aktuelle eigendom.

Berørte naboer er :

Olav Egil Brekke, Brekke 31,	eigar av 33 / 128 og 33 / 130
Torvald Kili, Brekkebakken 19,	eigar av 33 / 96, 110

Det gis herved løyve om vegrett til Kari Gro og Odd Kåre Håvik om å benytte eksisterende veg over eigendom 33 / 128 , 33 / 130 og 33 / 96, 110 som adkomst til sin eigendom.

Løyve om vegrett skal medtas på det nye skøyte til Kari-Gro og Odd Kåre Håvik.

Det bekreftes herved at dei gitte opplysningar er riktige :

Sauda, den 16 / 7 1996.

Torvald Kili

11.01.2000

Torvald Kili

Olav Egil Brekke

061148

Olav Egil Brekke

Odd Kåre Håvik

Odd Kåre Håvik

Dei berørte parter får kvar sin original, samt ein til adv. Olav Jordal.

RYFYLKE EIENDOMSMEGLING AS, AVDELING SAUDA
V/KURT INGE NYBRU
SKULEGATA 13
4200 SAUDA

Bestiller: info@ambita.com
Deres referanse: 1402240040
Vår referanse: 3505449/24227781
Bestilling: C3 2024-06-10 (6) 47

Dato
10.06.2024

Kopi av dokument fra vårt arkiv

Dere har bedt om en bekreftet kopi av følgende dokument fra arkivet:

Dok.nr.:	Embete:	Registrert:	Rettsstiftelse:
226	45	24.1.1963	BESTEMMELSE OM VEG HJEMMEL TIL EIENDOMSRETT

Dokumentet er registrert på blant annet følgende eiendom:

Knr.	Gnr.	Bnr.	Fnr.	Snr.
1135 SAUDA	33	96	0	0

Dokumentet følger vedlagt.

Dokumentet følger ikke vedlagt. Vi kan ikke finne det i vårt arkiv.

Det finnes mye nyttig informasjon på våre nettsider www.tinglysing.no. På <https://seeiendom.kartverket.no> er det mulig å se hva som er tinglyst i grunnboken. Ta også gjerne kontakt med vårt kundesenter på telefon 32 11 80 00. Kundesenteret er åpent alle hverdager fra klokken 09.00 til 15.00.

Med hilsen
Statens kartverk Tinglysing

Skjøt. her 24/1-63 - her 1/10 -

24. JAN. 1963

Dagbok nr. 2/2/10 TV 63
Ryfylke saksarkiverembete

S k ö y t e .

Underskrevne Olav Brekke, f. 13.12.1912, skøyter hermed og overdreg til Torvald Kili, f. 11.4.1936, tomt Brekkeheim av Brekke, gnr. 33 bnr. 96 med skyld 1 öre.

Kjøpesummen er kr. 13.560, som er betalt, og er i samsvær med pristakst 1.12.1962.

Om hefte og rettar vedkomande vegar, vatn og kloakk viser seljaren til kontrakt med Electric Furnace Prod. Co.Ltd. på hovedbruket, bnr. 1. Vegane skal elles vera til ålment bruk.

Grannetomta, bnr. 92, har vegrett etter målebrevet og skal etter skjøyte av 13.12.1961 løyse kloakk og vassleing saman med bnr. 96, slik at det stykket av leingane som kan nyttast felles skal kjøparen etter tilvising frå kommuneingeniören i Sauda leggja og dimensjonera for begge tomtene dersom bnr. 96 vert utgygd för bnr. 92. Stadfeste ekstra utgifter til anlegg med dette skal kjøparen av bnr. 96 ha rett til å krevja at når bnr. 92 knyter til. Utlegg til vedlikehald skal delast likt mellom bnr. 92 og bnr. 96. Det stykket av vegen Brekke-Åbø som ligg på bnr. 96 langs nordsida av tomta skal vera til ålment bruk. Eigaren av bnr. 96 har gjerdeplikt mot seljaren sin eigedom, bnr. 1.

Sauda, 21. januar 1963.

Olav Brekke

Eg vitnar at Olav Brekke har skrivi unde r dette skøyte i mitt nærvær.

Sauda lensmannskontor, 21. januar 1963.

Olav Riisdal



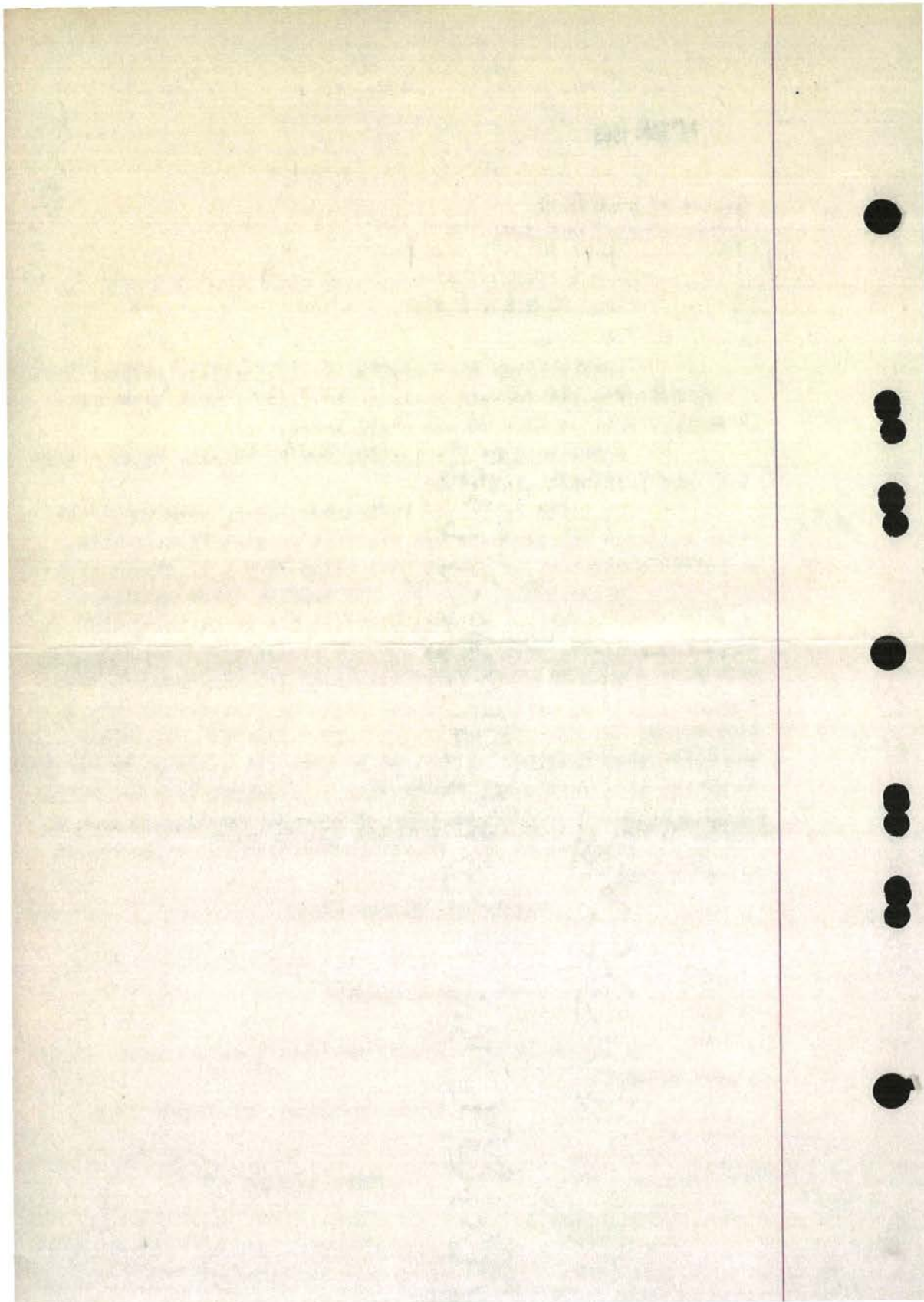



OVERSIKT OVER LØSØRE OG TILBEHØR TIL EIENDOMMEN

Oversikten er utarbeidet av Norges Eiendomsmeglerforbund, Eiendom Norge og Advokatforeningens Eiendomsmeglingsgruppe, og er gjeldende fra 1. januar 2020.

Generelt

Lov om avhending av fast eiendom (avhendingslova/avhl.) av 3. juli 1992 regulerer kjøper og selgers rettigheter og plikter ved overdragelse av fast eiendom og andeler i borettslag.

I henhold til avhl. § 3-4 skal eiendommen, når annet ikke er avtalt, overdras med innredninger og utstyr som etter lov, forskrift eller annet offentlig vedtak skal følge med. Det samme gjelder varig innredning og utstyr som enten er fastmontert eller er særskilt tilpasset bygningen, jf. avhl. § 3-5. Loven inneholder ingen detaljert oversikt over hva som omfattes av «innredning og utstyr», og over hva som skal regnes som «fastmontert eller særskilt tilpasset».

Partene kan fritt avtale hva som skal følge med eiendommen ved salg. Bransjens liste over løsøre og tilbehør som skal følge med eiendommen, er en del av avtalen mellom kjøper og selger dersom ikke annet er opplyst i salgsoppgaven, kjøper har tatt forbehold i bud eller avtale på annen måte er inngått. Der intet annet er avtalt, vil løsøre og tilbehør medfølge slik dette fremkommer av avhl. § 3-4 og § 3-5 og denne oversikt.

Produkter og installasjoner som medfølger overdras uten noen form for garantier, utover eventuell gjenværende leverandørgaranti.

Dersom det er noe i nedenstående liste som ikke finnes på eiendommen, vil det heller ikke medfølge.

- 1. HVITEVARER** medfølger der dette er spesielt angitt i salgsoppgaven.
- 2. HELDEKKENDE TEPPER** følger med uansett festemåte.
- 3. VARMEKILDER**, slik som ovner, kaminer, peiser, varmpumper og panelovner, følger med uansett festemåte. Frittstående biopeiser/varmeovner og terrassevarmere medfølger ikke. Det følger ikke med varmekilder i rom som ikke har vegg- eller fastmonterte varmekilder på visning.
- 4. TV, RADIO OG MUSIKKANLEGG.** TV-antenner og fellesanlegg for TV, herunder parabolantenne, og tuner/en/dekoder/tv-boks medfølger der dette eies av selger. Veggmontert TV/flatskjerm med tilhørende festeordning samt musikkanlegg følger ikke med (se også punkt 12).
- 5. BADEROMSINNREDNING/UTSTYR.** Badekar, dusjkabinett, dusjvegger, alle fastmonterte speil og hyller, fastmonterte glass- og håndkleholdere, herunder håndklevarmere samt baderomsinnredning, medfølger.
- 6. GARDEROBESKAP** medfølger, selv om disse er løse. Fastmonterte garderobehyller og knagger medfølger. Innredning i garderobeskap, for eksempel løse eller fastmonterte trådkurver, hyller, stenger og lignende, medfølger.

7. KJØKKENINNREDNING medfølger, herunder også åpne, fastmonterte hyller og løs eller fastmontert kjøkkenøy.

8. MARKISER, PERSIENNER og annen type innvendig og utvendig solskjerming, gardinoppheng, lamellgardiner og liftgardiner medfølger.

9. AVTREKKSIVIFTER av alle slag, samt fastmonterte aircondition/ventilasjonsanlegg, medfølger.

10. SENTRALSTØVSUGER medfølger med komplett anlegg, herunder slange, munnstykke mm.

11. LYSKILDER. Kupler, lysstoffarmatur, fastmonterte "spotlights", oppheng og skinner med spotlights samt utelys og hagebelysning medfølger. Vegglamper, krokhengte lamper, lysekroner, prismelamper og lignende som er koblet til sukkerbit eller stikkontakt følger likevel ikke med.

12. INSTALLERTE SMARTHUSLØSNINGER med sentral som styrer lys, varme, lyd o.l., samt tilhørende trådløse enheter som brytere, sensorer, kameraer, integrerte høyttalere el. medfølger. Enkle lysstyringssystem f.eks. med en sentral som kun styrer lyspærer eller smartpærer montert i sokkel medfølger likevel ikke.

13. UTVENDIGE SØPPELKASSER og eventuelt holder/hus til disse medfølger.

14. POSTKASSE medfølger.

15. UTENDØRS INNRETNINGER slik som flaggstang, fastmontert tørkestativ, samt andre faste utearrangementer som f.eks. badestamp, boblekar/jacuzzi og liknende utendørs kar, lekestue, lekestativ, utepeis, fastmontert trommel til vannslange, medfølger. Guidekabel/avgrenskingskabel til robotgressklipper medfølger, men robotgressklipper og ladestasjon for denne medfølger ikke.

16. FASTMONTERT VEGGLADER/LADESTASJON TIL EL-BIL medfølger uavhengig av hvor laderen er montert.

17. SOLCELLEANLEGG med tilhørende teknisk infrastruktur medfølger.

18. GASSBEHOLDER til gasskomfyr og gasspeis medfølger.

19. BRANNSTIGE, BRANNTAU, feiestige og lignende medfølger der dette er påbudt. Løse stiger medfølger ikke.

20. BRANNSLUKNINGSAPPARAT, BRANNSLANGE og RØYKVARSLER medfølger der dette er påbudt. Det er eier og brukers plikt til å se til at utstyret forefinnes på enhver eiendom. Hvis annet ikke er uttrykkelig avtalt, skal dette derfor alltid følge med ved salg av eiendom.

21. SAMTLIGE NØKLER til eiendommen som selger er i besittelse av skal overleveres kjøper på overtakelsen, herunder nøkler til eventuelle boder, uthus, garasjeportåpner e.l. Låses boder, uthus e.l. med hengelås, skal lås og nøkler til disse medfølge.

22. GARASJEHYLLER, bodhyller, lagringshyller og oppheng til bildekk medfølger såfremt de er fastmontert.

Planter, busker og trær som er plantet på tomten, eller fastmonterte kasser og lignende er en del av eiendommen og medfølger i handelen.

HELP Boligkjøperforsikring

Boligkjøperforsikring

- Advokathjelp ved boligkjøpet og i 5 år fremover.
- Er kjøpers motvekt til selgers boligselgerforsikring.
- Gir deg advokathjelp hele veien til rettskraftig dom, om nødvendig.

Boligkjøperforsikring **PLUSS**

- Advokathjelp ved boligkjøpet og i 5 år fremover.
- Er kjøpers motvekt til selgers boligselgerforsikring.
- Gir deg advokathjelp hele veien til rettskraftig dom, om nødvendig.
- Advokathjelp i de viktigste rettsområdene i privatlivet.

PLUSS gir boligeiere sterkt rabattert advokathjelp. Be om råd eller hjelp i retten når du trenger det fra Norges viktigste advokatmiljø for privatpersoner.

PLUSS kan bare tegnes samtidig med boligkjøperforsikringen, og koster kun kr 2 800 i tillegg. **PLUSS** fornyes årlig - om du ønsker det.

Borettslag/aksjeleilighet: Kr 7 200

Selveierleilighet/rekkehus: Kr 10 400

Ene-/tomannsbolig, tomt: Kr 15 100

Rettsområder du får hjelp med

Samboeravtale, ektepakt og arv

Forbrukerkjøp og håndverkertjenester

Utleie og naboforhold

Tomtefeste, veirett og andre servitutter

Plan- og bygningsrett

Skatt ved oppussing, utleie og eiendomssalg

Tilgang til digitale juridiske avtaler via Min side

“Vi unner ingen å stå alene”

Rettt skal være rett. For alle.



Fra å vurdere om vi hadde råd til advokat, kunne vi vurdere om vi hadde råd til ny sofa.

Boligkjøperforsikring tegnes hos eiendomsmegler senest ved kontraktsignering og gir rett til advokathjelp inntil 5 år etter overtakelse. Forsikringen betales som del av oppgjøret ved boligkjøpet. **PLUSS**-dekningen fornyes årlig ved faktura fra HELP.

Egenandel kr 4 000 påløper ved takst, tvist eller 10 timer advokatbistand, avhengig av hva som kommer først. Meglerforetaket mottar kr 4 200/4 600/5 000 i kostnadsgodtgjørelse, avhengig av boligtype, samt et tillegg på kr 1 000 ved salg av **PLUSS**.

Vi tar forbehold om pris- og vilkårsendringer. Hvis premien ikke er innbetalt ved overtakelse, vil avtalen bli kansellert. For fullstendig informasjon om dekning og vilkår, se help.no

Har du spørsmål? Kontakt HELP på help.no/minside, telefon 22 99 99 99 eller epost post@help.no

Rettt skal være rett. For alle.



Viktige endringer i avhendingsloven

Den 1. januar 2022 ble avhendingsloven endret på viktige punkter for både kjøper og selger. Samtidig fikk vi en ny forskrift som regulerer jobben en takstmann skal gjøre. Den nye forskriften stiller strengere krav til tilstandsrapportene som er en viktig del av kontrakten ved boligsalg. HELP, landets største advokatmiljø for boligkjøpere, har laget en kort innføring i de nye reglene.

Forbudt å selge bolig “som den er”

Du har kanskje hørt at de fleste brukte boliger har vært solgt «som de er»? Dette forbeholdet innebar at selger fraskrev seg ansvar for skjulte feil og mangler. Det var bare hvis selger hadde holdt tilbake eller gitt uriktig informasjon, eller hvis boligen var i vesentlig dårligere stand at kjøper kunne nå frem med et krav mot selger.

Fra 1. januar 2022 kan ikke selger lenger ta generelle forbehold av «som den er»-typen. Dette betyr at når vi da skal vurdere om en bolig har en mangel, må vi vurdere grundig hva som fremgår av kjøpsavtalen. Med kjøpsavtalen menes alle dokumenter og opplysninger som tilbys før kjøpet, også FINN-annonsen og alle vedleggene til salgsoppgaven. Hvis kjøpsavtalen ikke gir et klart svar (av typen “Det følger egen parkeringsplass med leiligheten” eller “Badet er renoverert av fagfolk”), må vi vurdere hva kjøper kan forvente basert på blant annet eiendommens synlige tilstand, alder, opplysningene som er gitt ved salget, feilenes art, karakter og omfang.

Egenandel

Avhendingsloven har også fått en ny bestemmelse om egenandel. Egenandelen slår først inn når det er påvist at eiendommen har en mangel. Når det er et avvik fra kontrakten som utgjør en mangel, skal oppgjøret reduseres med 10 000 kroner, uavhengig av om utbedringskostnadene er høye eller lave. Dette innebærer blant annet at kjøper ikke kan rette krav mot selger hvis det koster mindre enn 10 000 kroner å utbedre mangelen.

Selv om utbedringskostnadene er høye, kan det likevel tenkes at feil ved boligen ikke utgjør mangler etter loven. Dette avhenger av hva som er avtalt mellom partene, og hva kjøper kan forvente basert på de momentene vi har nevnt over.

Nytt om tilstandsrapporter

Tidligere ble det ikke stilt noen konkrete krav til hva en tilstandsrapport skulle inneholde og hvordan den skulle se ut. Dette hadde som konsekvens at tilstandsrapportene varierte i innhold og kvalitet. I den nye forskriften til avhendingsloven stilles det en rekke krav for at en tilstandsrapport skal regnes som godkjent.



Forts. Viktige endringer i avhendingsloven

Opplysningene i tilstandsrapporten skal gis på en forbrukervennlig måte, og det er beskrevet hva takstmannen skal vurdere og hvordan noen av undersøkelsene skal gjennomføres.

Vi har tro på at kjøpere nå vil få bedre informasjon i forkant av salget og dermed et bedre beslutningsgrunnlag.

Kjøpers undersøkelsesplikt lovfestes

Avhendingsloven har også fått en regel om undersøkelsesplikt for kjøper. Regelen tydeliggjør at kjøperen skal anses å kjenne til forhold som er tydelig beskrevet i tilstandsrapporten eller annen relevant salgsdokumentasjon. Det fremgår av loven at kjøperen ikke kan klage på avvik hvis disse er tydelig beskrevet i salgsdokumentasjonen, uavhengig av om kjøperen faktisk har satt seg inn i denne.

Det er derfor svært viktig at kjøper setter seg godt inn i alle dokumenter og opplysninger som tilbys i forkant av kjøpet. Hvis det er noe du ikke forstår, anbefaler vi at du stiller spørsmål til selger og/eller eiendoms-megler. Dersom det er gitt motstridende opplysninger i salgsdokumentene, må du undersøke hvilke av opplysningene som er korrekte, og eventuelt ta forbehold dersom motstriden ikke avklares. Du kan ikke velge å holde deg til den opplysningen du liker best.

Arealavvik

Avhendingsloven har også fått en ny bestemmelse om arealavvik innendørs. Helt kort betyr endringen at eiendommen har en mangel hvis opplysningene om størrelse i salgsdokumentene ikke er riktig. Det er en forutsetning at avviket utgjør mer enn 2 % og minst én kvadratmeter, og at selgeren ikke godtgjør at opplysningene ikke har hatt betydning for kjøperen.

Viktig for kjøper å være klar over

Advokatene i HELP er fornøyde med regelendringer som bidrar til at kjøper får bedre informasjon. Dette kan redusere antall konflikter i etterkant av boligkjøpet.

Selv om selgers ansvar nå har blitt utvidet, er det ikke slik at alle feil er mangler etter avhendingsloven. Det er påregnelig med noen feil ved boligen på grunn av alder, slitasje, osv., og det som er opplyst ved salget, er naturligvis ikke mangler. Jo eldre boligen er, desto vanligere er det å avdekke feil. Det er svært viktig å lese salgsoppgaven nøye. Hvis det er gitt konkrete risikopplysninger om bestemte bygningsdeler, er det påregnelig å måtte utbedre disse og denne kostnaden må kjøper dekke selv.

Hvis du har boligkjøperforsikring hos HELP, vil våre advokater hjelpe deg med å vurdere om du kan rette et krav mot selger/selgers boligselgerforsikringsselskap. Dersom det er sannsynlig at du vil nå frem med et krav, forfølger vi saken for deg til den er løst.



Et hjem er mer verdt enn et hus, og et hus er mer enn bare vegger.

Det er et sted for å skape gode minner
preget av trivsel, omsorg og trygghet.

For oss som jobber med folks hjem hver
eneste dag, er det naturlig å engasjere oss
sammen med SOS-barnebyer for å gi flere
barn et trygt og godt hjem.

For hvert hjem vi formidler, gir vi derfor
100 kroner til SOS-barnebyers arbeid.

aktiv. +  **SOS
BARNEBYER**

Forbrukerinformasjon om budgivning

Sist oppdatert med virkning fra 1. januar 2014, i forbindelse med ikrafttredelse av endringer i eiendomsmeglingsforskriften.

Informasjonen er utarbeidet av Forbrukerombudet, Forbrukerrådet, Den Norske Advokatforening ved Eiendomsmeglingsgruppen, Eiendomsmeglerforetakenes Forening og Norges Eiendomsmeglerforbund, på grunnlag av blant annet forskrift om eiendomsmegling § 6-3 og § 6-4.

Nedenfor gis en oversikt over de retningslinjer som forbrukermyndighetene og organisasjonene anbefaler benyttet ved budgivning på eiendommen. Avslutningsvis gis også en kort oversikt over de viktigste rettsreglene tilknyttet budgivning.

Før det legges inn bud på eiendommen oppfordres budgiver til å sette seg inn i all relevant informasjon om eiendommen, herunder eventuell salgsoppgave og teknisk rapport med vedlegg.

Gjennomføring av budgivning

1. På forespørsel vil megler opplyse om aktuelle bud på eiendommen, herunder om relevante forbehold.
2. Alle bud skal inngis skriftlig til megler, som formidler disse videre til oppdragsgiver. Kravet til skriftlighet gjelder også budforhøyelser og motbud, aksept eller avslag fra selger. Før formidling av bud til oppdragsgiver skal megler innhente gyldig legitimasjon og signatur fra budgiver. Kravet til legitimasjon og signatur er oppfylt for budgivere som benytter e-signatur, eksempelvis BankID eller MinID. Med skriftlige bud menes også elektroniske meldinger som e-post og SMS når informasjonen i disse er tilgjengelig også for ettertiden.
3. Et bud bør inneholde eiendommens adresse (eventuelt gnr/bnr), kjøpesum, budgivers kontaktinformasjon, finansieringsplan, akseptfrist, overtakelsesdato og eventuelle forbehold som for eksempel usikker finansiering, salg av nåværende bolig ol. Normalt vil ikke et bud med forbehold bli akseptert før forbeholdet er avklart. Konferer gjerne med megler før bud gis.
4. Megler skal legge til rette for en forsvarlig avvikling av budrunden. I forbrukerforhold (dvs. der oppdragsgiver er forbruker) skal megleren ikke formidle bud med kortere akseptfrist enn kl. 12.00 første virkedag etter siste annonserte visning. Etter denne fristen bør budgivere ikke sette en kortere akseptfrist enn at megler har mulighet til, så langt det er nødvendig, å orientere oppdragsgiver, budgivere og øvrige interessenter om bud og forbehold. Det bør ikke gis bud som diskriminerer eller utelukker andre budgivere. Dersom bud inngis med en frist som åpenbart er for kort til at megleren kan avvikle budrunden på en forsvarlig måte som sikrer oppdragsgiver og interessenter et tilstrekkelig grunnlag for sine handlingsvalg, vil megler fraråde budgiver å stille slik frist.
5. Megleren vil uoppfordret gi sin vurdering av det enkelte bud overfor oppdragsgiveren, når budet er gitt innenfor fristene i punkt 4.
6. Megleren skal så langt det er nødvendig og mulig holde budgiverne skriftlig orientert om nye og høyere bud og eventuelle forbehold. Megler skal så snart som mulig bekrefte skriftlig overfor budgivere at budene deres er mottatt.
7. Etter at handel har kommet i stand, eller dersom en budrunde avsluttes uten at handel er kommet i stand, kan en budgiver kreve kopi av budjournalen i anonymisert form.
8. Kopi av budjournal skal gis til kjøper og selger uten ugrunnet opphold etter at handel er kommet i stand. Dersom det er viktig for budgiver å bevare sin anonymitet, bør budet fremmes gjennom fullmektig.

Viktige avtalerettslige forhold

1. Det eksisterer ingen angrerett ved salg/kjøp av fast eiendom.
2. Når et bud er innsendt til megler og han har formidlet innholdet i budet til selger (slik at selger har fått kunnskap om budet), kan budet ikke kalles tilbake. Budet er da bindende for budgiver frem til akseptfristens utløp, med mindre budet før denne tid avslås av selger eller budgiver får melding om at eiendommen er solgt til en annen (man bør derfor ikke gi bud på flere eiendommer samtidig dersom man ikke ønsker å kjøpe flere enn en eiendom).
3. Selger står fritt til å forkaste eller akseptere ethvert bud, og er for eksempel ikke forpliktet til å akseptere høyeste bud.
4. Når en aksept av et bud har kommet frem til budgiver innen akseptfristens utløp er det inngått en bindende avtale.
5. Husk at også et eventuelt bud fra selger til kjøper (såkalte "motbud"), avtalerettslig er et bindende tilbud som medfører at det foreligger en avtale om salg av eiendommen dersom budet i rett tid aksepteres av kjøper.

For eiendommen:

Adresse: Brekke 29
4200 SAUDAMeglerforetak: Aktiv Eiendomsmegling
Saksbehandler: Kurt Inge Nybru

Oppdragsnummer: 1402240040

Telefon: 915 23 026
E-post: kurt.nybru@aktiv.no

Undertegnede gir herved følgende bud på ovennevnte eiendom:

Kjøpesum: Kr. _____

Beløp med bokstaver: Kr. _____

+ omkostningert iht. opplysninger i salgsoppgaven

Dette budet er bindende for undertegnede frem til og med den: _____ Kl. _____

Dersom annet ikke er angitt gjelder budet til kl. 15.00 første virkedag etter siste annonserte visning. I forbrukerforhold vil bud med kortere akseptfrist enn til kl. 12.00 første virkedag etter siste annonserte visning ikke bli viderefordlet til selger.

Eventuelle forbehold: _____

Undertegnede er kjent med at selger står fritt til å godta eller forkaste ethvert bud. Likeledes er undertegnede klar over at budet er bindende for budgiver når det er kommet til selgers kunnskap. Handelen er juridisk bindende for begge parter dersom budet aksepteres innen akseptfristen. Undertegnede er kjent med at budjournalen vil bli forelagt kjøper og selger når handel er sluttet.

Ønsket overtakelsesdato: _____

Budet baseres på opplysninger og salgsvilkår som fremkommer av salgsoppgave datert: _____

Kjøpet vil bli finansiert slik:

12.06.2024

Låneinstitusjon: _____ Referanse og tlf nr.: _____

Lånt kapital: _____ Kr.: _____

Egenkapital: _____ Kr.: _____

Totalt: _____ Kr.: _____

Egenkapital består av: Salg av nåværende bolig eller fast eiendom Disponibelt kontantbeløp (bankinnskudd)Jeg gir bud som: Forbruker Ledd i næringsvirksomhet / juridisk person (selskap)Jeg samtykker til bruk av elektronisk kommunikasjon: Ja Nei

Navn: _____

Navn: _____

Fødselsnr. (11 siffer): _____

Fødselsnr. (11 siffer): _____

Adresse: _____

Adresse: _____

Postnr.: _____ Sted: _____

Postnr.: _____ Sted: _____

Tlf.: _____ E-post: _____

Tlf.: _____ E-post: _____

Dato.: _____ Sign: _____

Dato.: _____ Sign: _____

Kopi av legitimasjon

Kopi av legitimasjon

aktiv.
Tar deg videre