



aktiv.

Kristofer Jansons vei 4, 5089 BERGEN

**Lekker 3-roms leilighet med
sentral beliggenhet. Vesentlig
oppgradert i 2021**



Daglig leder / Partner / Eiendomsmegler MNEF

Stian Jakobsen

Mobil 922 36 633

E-post stian.jakobsen@aktiv.no

Aktiv Eiendomsmegling Laguneparken

Laguneveien 7, 5239 Rådal. TLF. 55 11 47 70

Nøkkelinformasjon

Prisant.: Kr 3 490 000,-
Fellesgjeld: Kr 350 254,-
Omkostn.: Kr 9 323,-
Total ink omk.: Kr 3 859 577,-
Felleskostn.: Kr 6 600,-
Selger: leva Rimaite

Salgsobjekt: Aksjeleilighet
Eierform: Aksje
Byggeår: 1953
BRA-i/BRA Total 66/72 kvm
Tomtstr.: 6627 m²
Soverom: 2
Antall rom: 3
Gnr./bnr. Gnr. 160, bnr. 678
Oppdragsnr.: 1506240048

Velkommen til Kristofer Jansons vei 4!

Aktiv Eiendomsmegling v/Stian Jakobsen har gleden av å presentere Kristofer Jansons vei 4! En strøken leilighet som i 2021 ble vesentlig oppgradert. Her kan ny eier glede seg over gode materialvalg, praktiske interiør løsninger og en leilighet med et fint helhetsinntrykk.

Egen veranda
Fast parkeringsplass med el-bil lader frem til 30.06.2026
Kjøkken og bad fra 2021
Rør-i-rør system fra 2021
Overflater behandlet i 2021
Inneholder flere gode garderobe løsninger
Åpen stue- og kjøkkenløsning
To soverom
Varmepumpe installert 2022
Gulvvarme i alle rom
Sentral beliggenhet
Medfølger to eksterne boder

Velkommen til visning - husk påmelding hos megler



Innhold

Velkommen	2
Om eiendommen	32
Egenerklæring	60
Nabolagsprofil	66
Forbrukerinformasjon	75
Budskjema	76

PLANTEGNING

1. etasje



W

Kristofer Jansons vei 4
5089 Bergen

Plantegningen er ikke i målestokk og noe avvik kan forekomme.
Megler/selger tar ikke ansvar for evt. feil.



Eiendommen har en attraktiv beliggenhet sentralt på Landås og er perfekt for dem som ønsker nærhet til alle nødvendigheter

STUE



Stue- og kjøkkenområdet er åpent og luftig, med store vinduer som slipper inn naturlig lys og en dør som leder ut til en herlig overbygget veranda



VERANDA



Fra stuen er det utgang til herlig veranda på 7,6m²

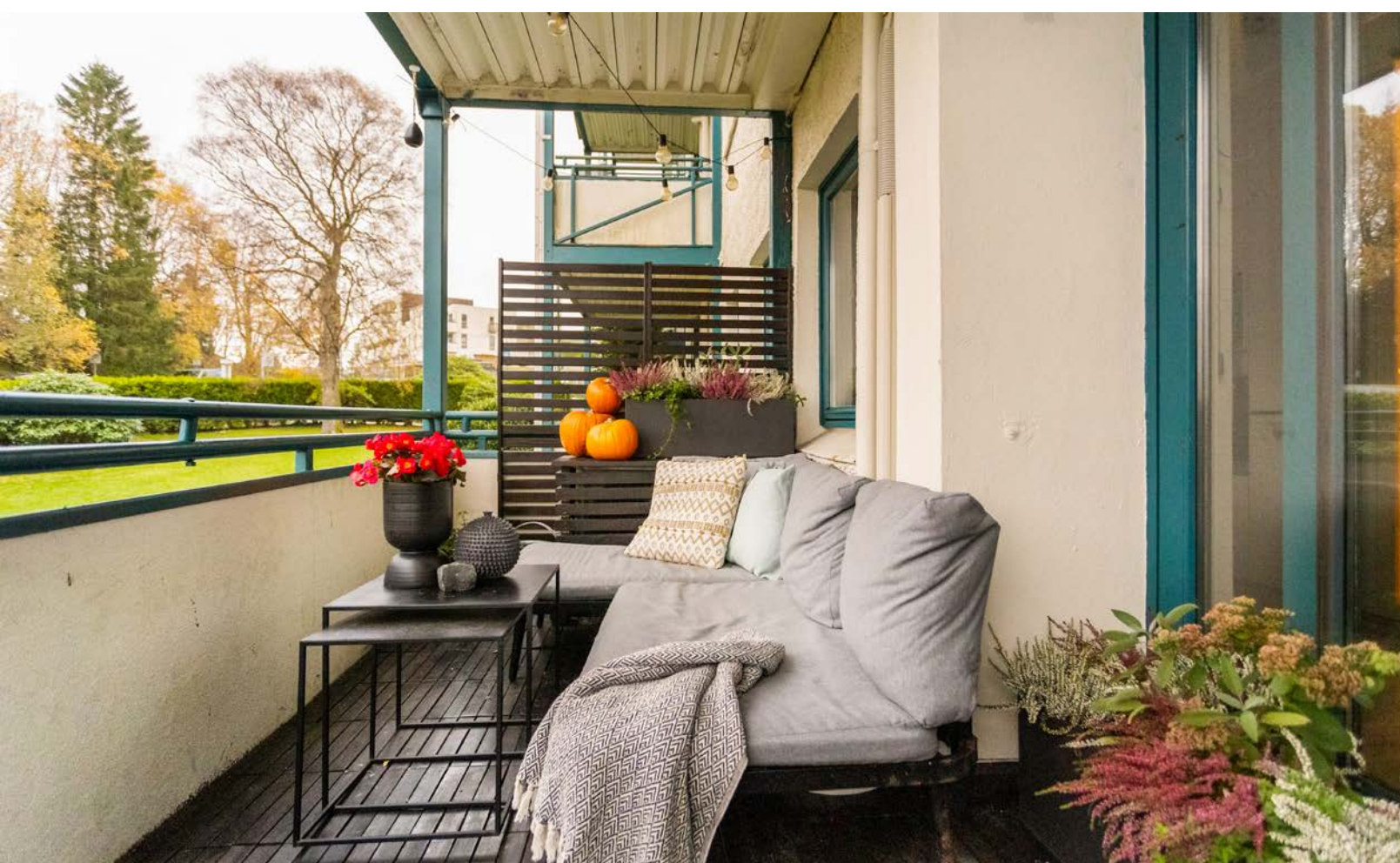

KJØKKEN



Kjøkkenet ble fullstendig oppgradert i 2021 med en helt ny innredning, som kombinerer funksjonalitet med moderne design.



SOVEROM



Leiligheten har to soverom med stilrene preg



BAD

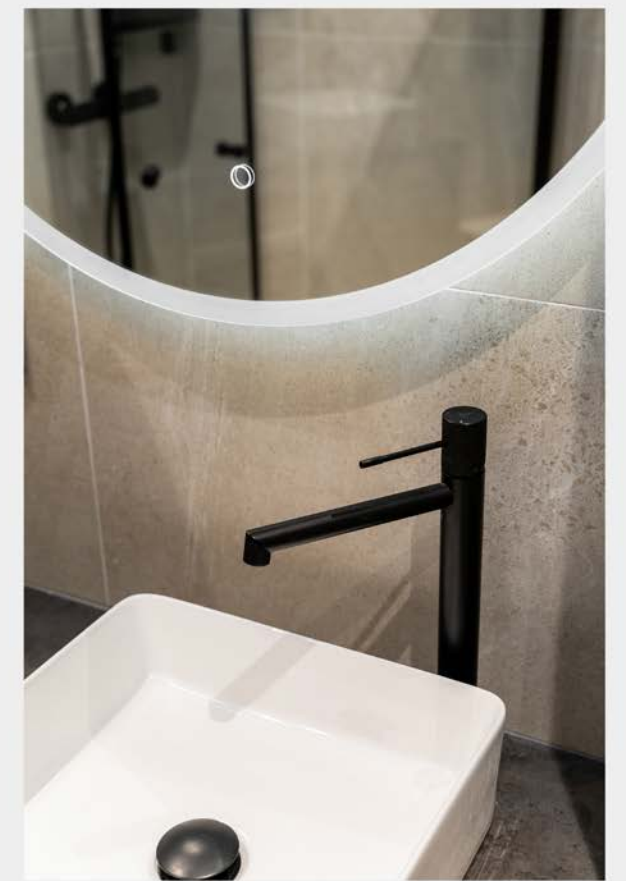

GANG



FASADE



Velkommen inn!

Parkeringsplass med el-lader følger
leiligheten frem til 30.06.2026



Fellesarealer er opparbeidet med plen, prydbusker, lekeplass, parkeringsplass og
gruset gangvei



Et hjem er mer verdt enn et hus, og et hus er mer enn bare vegger.

Det er et sted for å skape gode minner preget av trivsel,
omsorg og trygghet.

For oss som jobber med folks hjem hver eneste dag, er det
naturlig å engasjere oss sammen med SOS-barnebyer for
å gi flere barn et trygt og godt hjem.

For hvert hjem vi formidler, gir vi derfor 100 kroner til
SOS-barnebyers arbeid.

aktiv. +  **SOS
BARNEBYER**

Om eiendommen

Om boligen

Areal

BRA - i: 66 m²

BRA - e: 6 m²

BRA totalt: 72 m²

TBA: 8 m²

Bruksareal fordelt på etasje

Kjeller

BRA-e: 6 m² Kjeller: Ekstern bod(3,8m²), ekstern bod(1,6m²).

1. etasje

BRA-i: 66 m² Gang(6,1m²), bad(3,5m²), soverom(9,8m²), soverom(14,8m²), stue(19,5m²), kjøkken(9,5m²).

TBA fordelt på etasje

1. etasje

8 m²

Tomtetype

Eiet

Tomtestørrelse

6627 m²

Tomtebeskrivelse

Felles eiertomt for aksjelaget. Fellesarealer er opparbeidet med plen, prydbusker, lekeplass, parkeringsplass og gruset gangvei.

Beliggenhet

Eiendommen har en attraktiv beliggenhet sentralt på Landås og er perfekt for dem som ønsker nærhet til alle nødvendigheter.

Her er det kollektiv transport nesten utenfor døren som tar deg til sentrum på bare 13 minutter.

Nærmeste dagligvarebutikk er Extra Landås, bare en spasertur på under 5 minutter unna. I nærheten ligger også Kiwi Birkeveien og Peppes Pizza Landås. For dem som ønsker et bredere utvalg av servicetilbud, er Sletten senter bare en kort spasertur unna, med et variert utvalg av butikker, restauranter, vinmonopol og helsetjenester som tannleger, leger og kiropraktorer. På Sletten senter går det også bybane med hyppige avganger mot Bergen Sentrum og Bergen lufthavn.

Området er populært takket være nærheten til Haukeland Sykehus og Odontologen, som gjør det ideelt for ansatte i disse institusjonene. For studenter er dette stedet også perfekt, med Høgskolen på Vestlandet (HVL) på Kronstad bare en fem minutters sykkel tur unna. Det er også enkelt å komme seg til Handelshøyskolen BI og NHH ved kollektivtransport.

For de som liker å trene, finnes det mange muligheter. Eiendommen har nærhet til flere idrettsanlegg og fritidstilbud som for eksempel Fysakhallen, Bergenshallen, Turnkassen, Gimlehallen, Nymark, Haukelandshallen og Brann stadion. Treningssenter er også tilgjengelig. Hvis du ønsker å trene utendørs kan området by på flotte turmuligheter, alt fra høye fjell som Ulriken og flate marker langs Tveitevannet.

Adkomst

Det vil bli satt opp visningsskilt under visning.

Bebyggelsen

Det er primært leilighets-/gårdsbebyggelse i området.

Bygningssakkyndig

Mats Hansen

Type takst

Tilstandsrapport

Byggemåte

Fundamentert på antatt faste masser av komprimert sprengstein/grov pukkl på fjell, det er ikke foretatt grunnundersøkelser. Gulv mot grunn av betong. Grunnmur og fundamenter av betong/murkonstruksjoner. Bære- og skillevegger samt etasjeskiller av betong. Ytterveggkonstruksjoner over grunnmur er oppført i betong- og murkonstruksjoner, utvendig er veggene overflatebehandlet med murpuss og maling, gavlveggene er kledd med fasasdeplater. Vinduer med isolerglass i malte trekarmer. Takkonstruksjonen er utført som saltak av tresperrer, taket er tekket med sutak, lekter og betongtakstein. Taket er ikke besikket. Bygningen anses å være oppført etter datidens byggemetode og vil avvike fra dagens standard.

Sammendrag selgers egenerklæring

2. Kjenner du til om det er utført arbeid på bad/våtrom?

Svar: Ja, kun av faglært

Beskrivelse: Har byttet alt rør i helle leilighet ny sluk, plassert ny vann skap, montert toalett, vasken og vaskemaskin. Montert oppvaskmaskin og. Vask med blandebatteri på kjøkken.

Arbeid utført av: VVS Paradis

2.1 Ble tettesjikt/membran/sluk oppgradert/fornyset?

Svar: Ja

Beskrivelse: Sluk byttet i 2021 av Vvs Paradis Membran i 2021 av My Bygg AS

4. Kjenner du til feil eller om har vært utført arbeid/kontroll på vann/avløp?

Svar: Ja, kun av faglært

Beskrivelse: ny rør i rør og avløp fornying 2021 arbeid gjennomført via Borettslag.

Arbeid utført av: Arna & Åsane rørlegger service AS

11. Kjenner du til om det er/har vært utført arbeid på el-anlegget eller andre installasjoner (f.eks. oljetank, sentralfy, ventilasjon)?

Svar: Ja, kun av faglært

Beskrivelse: Ny sikring ny kobling gjennom hele leilighet gulv varme med folie ny stikkontakt ny komfyrvakt absolutt alt elektro installasjon er byttet i 2021.

Arbeid utført av: Knut Knutsen elektro

13. Har du ladeanlegg/ladeboks for elbil i dag?

Svar: Ja

Beskrivelse: Ny lade boks fra 2023 installert av Elaway

14. Kjenner du til om ufaglærte har utført arbeid som normalt bør utføres av faglærte, utover det som er nevnt tidligere (f.eks. drenering, murerarbeid, tømmerarbeid etc)?

Svar: Ja

Beskrivelse: Tømmer arbeid ny gips vegg, gulv belegg, isolering, ny gips tak.

18. Kjenner du til om det er innredet/bruksendret/bygget ut i kjeller eller loft eller andre deler av boligen?

Svar: Ja

Beskrivelse: 2 bod i kjeller

26. Kjenner du til vedtak/forslag til vedtak om forhold vedr. eiendommen som kan medføre økte felleskostnader/økt fellesgjeld?

Svar: Ja

Beskrivelse: Planlagt arbeid bytte tak og male fasader i 2025

Innhold

Aktiv Eiendomsmegling v/Stian Jakobsen har gleden av å presentere Kristofer Jansons vei 4! Denne leiligheten ble i 2021 vesentlig oppgradert og innredet etter en god plan. Leiligheten fremstår meget gjennomtenkt med sine finurlige løsninger og detaljer. Fra stuen er det utgang til herlig balkong på 7,6m² og i kjelleren medfølges også 2 boder (3,8m² og 1,6m²). I leiligheten flyter farger og materialvalg godt i lag i alle rom og gir et fint helhetsinntrykk. Alle overflater er behandlet og malt i lyse farger. Det er lagt varmemefolie i alle gulv bortsett fra baderommet hvor det er lagt varmekabler. Gode oppbevaringsmuligheter i integrerte skap med like fronter i gang, på bad og på hovedsoverommet. Parkeringsplass med el-lader følger leiligheten frem til 30.06.2026.

Leiligheten ligger i en høy 1.etasje og har en velfungerende planløsning som inneholder: Gang(6,1m²), bad(3,5m²), soverom(9,8m²), soverom(14,8m²), stue(19,5m²), kjøkken(9,5m²).

Stue- og kjøkkenområdet er åpent og luftig, med store vinduer som slipper inn naturlig lys og en dør

som leder ut til en herlig overbygget veranda. Her er det rom for å nyte både morgenkaffen og ettermiddagssolen. I stuen er det en vedovn som kan benyttes for å skape en koselig atmosfære. Kjøkkenet ble fullstendig oppgradert i 2021 med en helt ny innredning, som kombinerer funksjonalitet med moderne design. De slette frontene og benkeplaten i laminat gir et rent og tidløst uttrykk, mens de malte flatene over benken sørger for en lettstelt og elegant arbeidsflate. Kjøkkenet er godt utstyrt med integrert komfyr, mikrobølgeovn, vinskapp, nedfellbar stikkontakt og induksjonstopp med innebygd ventilator – alt du trenger for en enkel og stilfull matlaging.

Hovedsoverommet er en fredelig oase med god plass til en komfortabel seng, nattbord og ekstra oppbevaring. Med stort, integrert garderobeskap som matcher skapene i gangen og på badet, er det lett å holde orden og skape en harmonisk atmosfære. De lyse fargene på veggene og varmemefolien i gulvet gjør rommet både lunt og innbydende året rundt. Det andre soverommet er også romslig og passer ypperlig som barnerom, gjesterom eller kontor. Her er det samme stilrene preg som resten av leiligheten, og rommet gir flere muligheter for praktisk innredning og oppbevaring

Det lekke badet ble totalrenovert i 2021 og oser av eleganse og funksjonalitet. Her finner man vegghengt toalett, helstøpt servant med underskuffer og slette fronter, samt et speil med integrert lys som gir en luksuriøs følelse. Dusjen har moderne glassdører som skaper et åpent uttrykk, og med varmekabler i gulvet blir det ekstra komfortabelt.

Når man kommer inn i leiligheten, møtes man av en romslig gang, med god plass til oppbevaring. Integrerte skap og oppbevaringsløsninger gjør det enkelt å holde orden, og gangen er malt i lyse farger som gir et innbydende førsteinntrykk. I tillegg til boligarealet medfølger to boder i kjelleren – en på 3,8 m² og en på 1,6 m². Dette gir gode muligheter for oppbevaring av sesongutstyr og annet som ikke brukes daglig, slik at leiligheten kan holdes ryddig og romslig.

Med nøye gjennomførte oppgraderinger og materialvalg som flyter naturlig gjennom alle rom, har denne leiligheten alt som trengs for et komfortabelt og moderne liv.

Standard

Eiendommen er gjennomgått av en bygningskyndig og det er utarbeidet en tilstandsrapport. Denne er vedlagt salgsoppgaven. Nedenfor følger informasjon om forhold som har fått TG 2: Vinduer og ytterdører: Merknad/vurdering av avvik: Som følge av alder på vinduene og altandøren bør disse jevnlig kontrolleres for punkterte vindusruter og råteskader i karm/belistning. Grunnet alder på vinduene og altandører vil restlevetid være vanskelig og anslå. Vinduer bør skiftes ved behov.

WC og innvendige vann- og avløpsrør: Merknad/vurdering av avvik: Det er ikke lokalisert hvor drengåpningen fra fordelerskapet ledes. Fordelerskapene skal være utstyrt med drengåpning som ledes til rom med sluk, dette for å synliggjøre en eventuell lekkasje og forhindre skader. Manglende merking av rør-i-rørsystemet/rørkurser i fordelerskapet.

Forhold som ikke er undersøkt og dermed fått TG iu: - Varmtvannsbereideren er plassert på kjøkkenet. Det er ikke tilkomst/inspeksjonsmuligheter. Det må etableres inspeksjonsluke eller tilsvarende. - Når det gjelder resultater fra det lokale el-tilsynet: Se eventuelt eiers egenerklærings skjema.

Innbo og løsøre

Bransjens liste over løsøre og tilbehør legges til grunn for salget dersom ikke annet fremkommer av salgsoppgaven. Listen følger vedlagt salgsoppgaven. Det er full avtalefrihet om hva som skal følge med bolig og fritidsbolig ved salg. Hvis hvitevarer og/eller annet teknisk utstyr medfølger, gis det ingen garantier i forhold til tilstand, funksjonalitet og levetid på disse.

Hvitevarer

Kun hvitevarer som er spesifikt angitt i salgsoppgaven, følger med. Dette gjelder uavhengig av om hvitevarer(e) eventuelt kan anses som integrerte.

Moderniseringer og påkostninger

Følgende arbeid er utført i 2021:

- Ny kjøkkeninnredning
- Nytt bad med varmekabler i gulv
- Rør-i-rør system
- Nytt gulv med varmemefolie
- Gips på vegger og i tak
- Oppgradert el-anlegg

Modernisert/Påkostet år 2021

TV/Internett/Bredbånd

Inkludert i felleskostnader

Parkering

Aksjelaget disponerer 27 parkeringsplasser for utleie til leietakere.

Selger har inngått leieavtale for parkeringsplass med el bil lader som er gyldig for ny eier til og med 30.06.2026.

Leie av parkeringsplass koster kr. 100,- i mnd.

Forsikringselskap

IF skadeforsikring

Polisenummer

49563491

Radonmåling

Det gjøres oppmerksom på utleiers plikt til å radonmåle utleieenheter. Målt årsmiddelverdi skal være under 200 Bq/m³ (becquerel per kubikkmeter) i oppholdsrom. I tillegg skal tiltak for å redusere radonnivået alltid gjennomføres dersom det overstiger 100 Bq/m³. Selger har ikke foretatt radonmåling. Interessenter gjøres oppmerksom på at det som resultat av fremtidige målinger, vil kunne bli nødvendig å treffe radonreduserende tiltak. Slike eventuelle tiltak vil da måtte bekostes og utføres av kjøper.

Diverse

Hvitevarer som ikke er integrert, medfølger ikke i handelen.

Følgende medfølger ikke handelen:

- Vaskemaskin.
- Lampe over spisebord.
- Taklampe på lille soverommet.
- 2 lamper over nattbord.
- Persienne på vinduer.

Følgende medfølger handelen:

- Gardiner
- Philips hue smart lys box

Areal i salgsoppgaven er hentet fra tilstandsrapporten. Boligens areal oppgis i BRA (bruksareal), som deles i underkategoriene BRA-i (arealet innenfor boenheten), BRA-e (arealet utenfor boenheten(e) og som tilhører denne, slik som for eksempel boder hvor adkomsten er utenfor boenheten), og BRA-b (arealet av innglasset balkong, veranda eller altan når denne er tilknyttet boenheten). TBA er arealet av terrasser, åpne balkonger og åpen altan tilknyttet boenheten. Etter aksept av bud, vil eiendommens salgssum bli meddelt de som ev. måtte etterspørre denne. Eiendommens salgssum vil bli offentlig tilgjengelig ved overføring av hjemmel.

Energi

Oppvarming

Varmefolie i alle rom utenom på badet som har varmekabler, vedovn og varmepumpe. Teknisk tilstand på varmekilder er ikke kontrollert.

Energikarakter

E

Energifarge

Gul

Aksjelaget/Økonomi

Tot prisant. ekskl. omk. og f.gjeld

Kr 34900 000

Formuesverdi primær

Kr 889 392

Formuesverdi primær år

2022

Formuesverdi sekundær

Kr 3 379 688

Formuesverdi sekundær år

2022

Tilbud lånefinansiering

Aktiv Eiendomsmegling samarbeider med sparebankene i Eika Alliansen om formidling av finansielle tjenester. Ta gjerne kontakt med megler for formidling av et uforpliktende tilbud om finansiering. Meglerforetaket kan motta provisjon ved formidling av finansielle tjenester.

Boenheten

Felleskostnader inkluderer

Felleskostnader betales hver mnd og inkluderer følgende: Nedbetaling fellesgjeld, byggforsikring, strøm fellesarealer, internett - og kable tv, generell drift, kommunale avgifter, styrehonorar og regnskapsfører. Leie av parkeringsplass kr. 100,- i mnd.

Felleskostnader pr. mnd

Kr 6600

Andel Fellesgjeld

Kr 350 254

Fellesgjeld pr. dato

31.12.2023

Kommentar fellesgjeld

Aksjelaget har følgende lån:

Lånegiver: DNB

Total saldo pr. 13.06.2023: kr. 1 726 2810,5,-

Lånetype: Annuitet

Årlig rentesats per 13.06.2023: 4,70%

Dato siste termin: 2051

Aksjelaget har ikke IN- ordning.

Andel fellesformue

Kr 2 025

Andel fellesformue dato

31.12.2023

Aksjeselskapet

Aksjeselskap

Kristoffer Jansonsv 2/12 Boligl AS

Organisasjonsnummer

930932574

Om aksjeselskapet

Boliglaget Kristofer Jansonsvei 2-12 AS består av 48 aksjeleiligheter.

Forretningsfører er Økonomihuset AS.

E-post: boliglaget@gmail.com

Aksjelaget har utarbeidet en leierboer mappe som inneholder informasjon og regler rundt parkeringsplass, treningsrom, vaskeri, vedtekter og husordensregler. Det oppfordres til å sette seg inn i mappen som ligger vedlagt i salgsoppgaven.

I vedlikeholdsplanen for bygget er det oppført restaurering av tak og fasade. Dette kan føre til økning i felleskostnader.

Alle andelseiere plikter til å delta i dugnad på eiendommen.

Forkjøpsrett

Det er ikke forkjøpsrett.

Regnskap/budsjett

Regnskapet for 2023 ble oppgjort med et negativt resultat på kr. - 227 901,-.

Aksjelaget har per 31.12.2023 disponible midler på kr. 97. 337,-.

Vi oppfordrer alle til å sette seg inn i regnskap, budsjett og årsberetning. Dokumentene vil være tilgjengelig hos meglerforetaket. Det gjøres oppmerksom på at fellesgjeld og felleskostnader kan variere over tid som følge av beslutninger foretatt av styret/årsmøtet/generalforsamling. Ifølge vedlikeholdsplan er det planlagt takteking og maling av fasader i 2025. Dette vil trolig lånefinansieres uten store økte felleskostnader ifølge forretningsfører.

Styregodkjennelse

Kjøper skal godkjennes av styret. Styregodkjennelse kan ikke nektes uten saklig grunn.

Det er en forutsetning for at kjøper skal kunne overta eiendommen at kjøper er godkjent som ny aksjeeier av boligaksjeselskapet. Dersom kjøper ikke blir godkjent som ny aksjeeier må eiendommen videreselges for kjøpers regning. Et videresalg for kjøpers regning innebærer at kjøper ikke har noen økonomiske rettigheter knyttet til eiendommen og kjøper vil være ansvarlig for selgers eventuelle tap som følge av videresalget. Likeledes vil en eventuell gevinst ved et videresalg tilfalle selger.

Kjøper kan gå til søksmål mot boligaksjeselskapets styre dersom kjøper mener manglende godkjennelse ikke er saklig begrunnet.

Selger forplikter seg til å medvirke og igangsette videresalg så snart det endelig er avklart at kjøper ikke vil bli godkjent som ny aksjeeier.

Vedtekter/husordensregler

Vi oppfordrer alle til å sette seg inn i gjeldende vedtekter og husordensregler. Dokumentene følger vedlagt i salgsoppgaven.

Dyrehold

Husdyrhold krever skriftlig tillatelse fra styret i henhold til husordensregler.

Beboernes forpliktelser og dugnader

Det fremkommer under generelle bestemmelser at alle andelseiere plikter å delta på dugnad. Se generelle bestemmelser vedlagt i salgsoppgaven.

Forretningsfører

Forretningsfører

Økonomihuset AS

Offentlige forhold

Eiendommens betegnelse

Gårdsnummer 160, bruksnummer 678 i Bergen kommune.

Tinglyste heftelser og rettigheter

På eiendommen er det tinglyst følgende heftelser og rettigheter som følger eiendommens matrikkel ved overskjøting til ny hjemmelshaver:

4601/160/678:

24.10.1956 - Dokumentnr: 9937 - Best. om vann/kloakkledn.

Rett for kommunen til å anlegge og vedlikeholde ledninger m.m.

12.01.1952 - Dokumentnr: 295 - Registrering av grunn

Denne matrikkelenhet opprettet fra:
Knr:4601 Gnr:160 Bnr:466

20.10.1956 - Dokumentnr: 9771 - Registrering av grunn

Utskilt fra denne matrikkelenhet:
Knr:4601 Gnr:160 Bnr:677

01.01.2020 - Dokumentnr: 889694 -
Omnummerering ved kommuneendring
Tidligere: Knr:1201 Gnr:160 Bnr:678

Ferdigattest/brukstillatelse

Det er utstedt ferdigattest på eiendommen datert 20.06.1955.

Ferdigattesten gjelder 4- etasjes murbygning.

Det er utstedt ferdigattest på eiendom datert 22.06.1999 .Ferdigattesten gjelder endring.

Ferdigattest/brukstillatelse datert

20.06.1955.

Vei, vann og avløp

Eiendommen er tilknyttet offentlig vei, vann og avløp via private stikk- og fellesledninger. Vi gjør oppmerksom på at private ledninger og vedlikeholdes for eiers regning. For private fellesledninger er det normalt tilknyttet solidarisk vedlikeholdsplikt.

Regulerings og arealplaner

Eiendommen omfattes av en reguleringsplan på grunnen fra 1950 med plannavn "ÅRSTAD. BERGENSDALENS SYDLIGE DEL, DISTR. SLETTEBAKKEN", dekningsgrad 97,8%.

I tillegg berøres eiendommen av en reguleringsplan på grunnen fra 1956 med plannavn "ÅRSTAD. NATTLANDSVEIEN,TRAFFIKKREGULERING TROLLEYBUSLINJE 2, VENDESLØYFE", dekningsgrad 2,2%.

Eiendommen er i henhold til kommuneplan avsatt til sentrumsformål - byfortettingssone (100%).

Hensynsone kulturmiljø, Landås (100%). Området er resultat av en omfattende og helhetlig planlegging av nye boligområder. Reguleringsplan for sydlig del er fra 1949, Slettebakksplanen. Denne ble utarbeidet av arkitektene Kristian Korff og Kåre Frølich.

Hensynsone kulturmiljø, historiske veifar (2,2%). Postveiene er kulturminner av nasjonal verdi/ betydning, de er faktisk del av første generasjon offentlig vegnett som har bundet landet sammen.

De ulike generasjonene av postveitraséene er i stor grad angitt som hensynsoner i kommuneplanens arealdel, også der opprinnelig veifar er.

Hensynssone faresone, luftkvalitet gul sone (100%). Bergen kommune har utfordringer med å overholde krav til luftkvalitet, særlig for nitrogendioksid (NO₂). Kommunen har ansvar for å utarbeide tiltak for å bedre luftkvaliteten. Det er utarbeidet nye luftsonekart for svevestøv (PM₁₀ og PM_{2,5}) og nitrogendioksid (NO₂). Soner for luftforurensning er innarbeidet i plankartet som hensynssoner fareområde (H390), og er oppdatert etter NILU sin kartlegging i 2018.

Hensynssone for veistøy gul sone (43,4%) og veistøy rød sone (25,2%), dette er avhengig av avstand til hovedvei. Dvs at det må påregnes veistøy på eiendommen. Videre kan en støysone ha betydning for behandlingen av plan- og byggesaker som omfatter den aktuelle eiendommen

Eiendommen er i henhold til kommunedelplan avsatt til nåværende - byggeområde (100%) og nåværende - boligområder (< 0,1 % (2,2 m²)).

Restriksjonsområder i kommunedelplan:
Restriksjonstype: 499 - Annen restriksjon, dekningsgrad 100%.

Planer i nærheten av eiendommen:
Plannavn: ÅRSTAD. GNR 161 BNR 795,ERLEVEIEN, BARNEHAGE OG ELDREBOLIGER. Planen har status "endelig vedtatt arealplan" og plantype "mindre reguleringsendring". Saken gjelder forslag til plan for utbygging av Erleveien barnehage og eldreboliger. Forslaget omfatter 26 boliger for eldre samt en barnehage med 4 avdelinger.

Ikrafttredelsesdato 08.03.1994.

Plannavn: ÅRSTAD. GNR 161 BNR 974 MFL.,ERLEVEIEN 20. Planen har status "endelig vedtatt arealplan" og plantype "detaljregulering". Intensjonen med detaljreguleringsplanen er å tilrettelegge for en kombinasjon av bolig og næring. Det nye bygget har som mål å harmonere med elementene i bylandskapet rundt, en sikrer grønndrag, åpenhet og gode uteoppholdsareal, samtidig som en gir et nytt og bedre servicetilbud til lokalbefolkningen. Ikrafttredelsesdato 20.04.2016.

Plannavn: ÅRSTAD. GNR 161 BNR 971 MFL.,ERLEVEIEN. Planen har status "endelig vedtatt arealplan" og plantype "detaljregulering". Intensjonen med planforslaget er å bygge to boligblokker i planområdet, en langs Natlandsveien og en i Erleveien. Ikrafttredelsesdato 30.10.2013.

Plannavn: ÅRSTAD. BERGENSDALENS ØSTLIGE DEL, KOLSTIEN/STRIMMELEN. Planen har status "endelig vedtatt arealplan" og plantype "eldre reguleringsplan". Planen inneholder bestemmelser for utbygging i det i regulerte området. Ikrafttredelsesdato 23.06.1952.

Godkjente tiltak i nærheten av eiendommen:
Gnr/Bnr: 160/109 (Birkeveien 50A, 5089 Bergen) foreligger det rammetillatelse vedrørende tilbygg - tomannsbolig, vertikaldelt datert 12.02.2016.
Gnr/Bnr: 161/974 (Erleveien 20, 5097 Bergen) foreligger det bygning godkjent for riving/brenning datert 16.05.2019.
Gnr/Bnr: 161/971 (Erleveien 13, 5096 Bergen) foreligger det igangsettingstillatelse vedrørende tilbygg - stort frittliggende boligbygg på 5 etg. el. mer datert 14.06.2021. I forbindelse med oppføring

av nye bygg/gjennomføring av tiltaket kan/vil det forekomme byggestøy, støv og tilhørende ulemper i en byggeperiode.

Andre opplysninger
Eiendommen er berørt av Eviny Termo AS sitt konsesjonsområde for fjernvarmeanlegg. Hele eller deler av eiendommen antas å være berørt av støv fra veitrafikk over grenseverdier gitt av statlige myndigheter og i kommuneplanens bestemmelser. Antakelsen er basert på overordnede støyberegninger. Dette vil kunne få betydning for behandlingen av plan- og byggesaker som omfatter den aktuelle eiendommen, blant annet medføre utredningsplikt for tiltakshaver/forslagstiller og eventuelt krav om avbøtende tiltak.

Adgang til utleie

Utleie er ikke tillatt uten samtykke fra selskapet ihht. boliglagets vedtekter.

Legalpant

Aksjelaget har legalpant for opptil 2 G (folketrygdens grunnbeløp) for aksjeeiers forpliktelser overfor aksjelaget. Pantet dekker aksjelagets krav på felleskostnader samt andre krav aksjelaget måtte få mot aksjeeier.

Kontraktsgrunnlag

Salgs- og betalingsvilkår

Eiendommen skal overleveres til kjøper i tråd med det som er avtalt. Det er viktig at kjøper setter seg grundig inn i alle salgsdokumentene, herunder salgsoppgave, tilstandsrapport og selgers egenerklæring. Kjøper anses kjent med forhold som er tydelig beskrevet i salgsdokumentene. Forhold

som er beskrevet i salgsdokumentene kan ikke påberopes som mangler. Dette gjelder uavhengig av om kjøper har lest dokumentene. Alle interessenter oppfordres til å undersøke eiendommen nøye, gjerne sammen med fagkyndig, før bud inngis. Kjøper som velger å kjøpe usett, kan som hovedregel ikke gjøre gjeldende som mangel noe kjøper burde blitt kjent med ved undersøkelse av eiendommen, eller som er tydelig beskrevet i salgsdokumentene. Hvis noe trenger avklaring, anbefaler vi at kjøper rådfører seg med eiendomsmegler eller en fagkyndig før det legges inn bud.

Kjøper har krav på at eiendommen er i henhold til avtalen. Hvis det ikke er avtalt noe særskilt, kan eiendommen ha en mangel dersom den ikke er slik kjøper må kunne forvente ut ifra blant annet boligens alder, type og synlige tilstand. Det samme gjelder hvis det er holdt tilbake eller gitt uriktige opplysninger om eiendommen som ikke er rettet i tide på en tydelig måte, og man må gå ut fra at opplysningen har virket inn på avtalen. En bolig som har blitt brukt i en viss tid, har vanligvis blitt utsatt for slitasje, og skader kan ha oppstått. Slik bruksslitasje må kjøper regne med, og det kan avdekkes enkelte forhold etter overtakelse som gjør utbedringer nødvendig. Normal slitasje og skader som trenger utbedring, er innenfor hva kjøper må forvente, og vil ikke utgjøre en mangel.

Boligen kan også ha en mangel hvis opplyst areal avviker fra faktisk størrelse. Avviket må være minst 2 prosent, og minst 1 kvadratmeter. Det er likevel ikke en mangel dersom selger godtgjør at kjøperen ikke la vekt på opplysningen, jf. avhendingsloven § 3-3 (2). Ved beregning av et eventuelt prisavslag eller

erstatning, må kjøper selv dekke tap/kostnader opp til et beløp på kr 10 000 (egenandel). Egenandel kommer først på tale når det er konstatert mangel ved eiendommen.

Hvis kjøper ikke er forbruker, selges eiendommen "som den er", og selgers ansvar er da begrenset, jf. avhl. § 3-9, første ledd 2. pkt. Avhl. § 3-3 (2) fravikes, og hvorvidt et innendørs arealavvik karakteriseres som en mangel vurderes etter avhl. § 3-8. Informasjon om kjøpers undersøkelsesplikt, herunder oppfordringen om å undersøke eiendommen nøye, gjelder også for kjøpere som ikke anses som forbrukere. Med forbrukerkjøp menes kjøp av eiendom når kjøperen er en fysisk person som ikke hovedsakelig handler som ledd i næringsvirksomhet.

Overtakelse

Overtakelse etter nærmere avtale med selger.

Dersom annet ikke avtales, sendes skjøte/hjemmelsdokument for tinglysing i etterkant av overtakelse.

Budgivning

Budgivning i forbrukerforhold

Budgivere oppfordres til å legge inn bud elektronisk. Dette gjøres på eiendommens hjemmeside på aktiv.no, ved å bruke «Gi bud»-knappen. Ved elektronisk budgivning, samtykker budgiver til elektronisk kommunikasjon. Eiendomsmegler skal legge til rette for en forsvarlig avvikling av budrunden og kan ikke videreformidle bud med en kortere akseptfrist enn kl. 12.00 første virkedag etter siste annonserte visning. Etter klokken 11:30 anbefaler vi akseptfrist på minimum 30 minutter.

Bud bør legges inn i god tid før konkurrerende buds akseptfrist utløper. For øvrig henvises til forbrukerinformasjon om budgivning i salgsoppgaven. Oppdragsgiver er oppfordret til å ikke ta imot bud direkte fra budgiver, men å henvise budgiver videre til megler. Som kjøper vil du få forelagt kopi av budjournal. Alle bud vil bli gjort kjent for kjøper og selger i handelen. Øvrige budgivere kan be om å få en kopi av budjournal i anonymisert form.

Budgivning utenfor forbrukerforhold

Budgivere oppfordres til å legge inn bud elektronisk. Dette gjøres på eiendommens hjemmeside på aktiv.no, ved å bruke «Gi bud»-knappen. Ved elektronisk budgivning, samtykker budgiver til elektronisk kommunikasjon. Det anbefales at hvert bud har en akseptfrist som muliggjør en forsvarlig avvikling av budrunden. Vi anbefaler minimum 30 minutter akseptfrist. Oppdragsgiver er oppfordret til å ikke ta imot bud direkte fra budgiver, men å henvise budgiver videre til megler.

Opplysningene i salgsoppgaven er godkjent av selger. Alle interessenter oppfordres imidlertid til grundig besiktigelse av eiendommen, gjerne sammen med fagmann før bud inngis.

Omkostninger kjøpers beskrivelse

Salgsoppdrag

3 500 000 (Prisantydning)

350 254 (Andel av fellesgjeld)

3 850 254 (Pris inkl. fellesgjeld)

Omkostninger

3 108 (Noteringsgebyr forretningsfører)

6 215 (Transportgebyr)

7 200 (Boligkjøperforsikring – fem års varighet (valgfritt))

2 800 (Boligkjøperforsikring Help Pluss - ett års varighet (valgfritt))

9 323 (Omkostninger totalt)

16 523 (med Boligkjøperforsikring - fem års varighet)

19 323 (med Boligkjøperforsikring inkludert ett år med Help Pluss)

3 859 577 (Totalpris. inkl. omkostninger)

3 866 777 (Totalpris. inkl. omkostninger (med Boligkjøperforsikring - fem års varighet))

3 869 577 (Totalpris. inkl. omkostninger (med Boligkjøperforsikring inkludert ett år med Help Pluss))

Regnestykket forutsetter at det kun tinglyses ett pantedokument og at eiendommen selges til prisantydning. Det tas forbehold om endringer i offentlige avgifter/gebyrer.

Omkostninger kjøpers beløp

Kr 9 323

Betalingsbetingelser

Med mindre annet er avtalt forutsettes det at kjøpesum inkludert omkostninger er innbetalt og disponibelt på meglerforetakets klientkonto innen overtakelse. Kjøpesummen skal innbetales fra norsk finansinstitusjon og/eller fra kjøpers egen konto i norsk finansinstitusjon.

Det forutsettes av skjøtet tinglyses på ny eier, med mindre det er tatt andre forbehold i budgivningen.

Hvitvaskingsreglene

Megler har plikt til å gjennomføre kundetiltak. Hvis kjøper ikke bidrar til at megler får gjennomført kundetiltak og dette fører til at transaksjonen ikke kan gjennomføres eller blir forsinket, misligholder kjøper avtalen. Etter 30 dager er misligholdet vesentlig. Dette gir selger rett til å heve og gjennomføre dekningsalg for kjøpers regning.

Personopplysningsloven

Personopplysninger blir behandlet i samsvar med personopplysningsloven.

Boligselgerforsikring

Selger har tegnet boligselgerforsikring som dekker selgers ansvar etter avhendingsloven begrenset oppad til MNOK 14. I den forbindelse har selger utarbeidet en egenerklæring som kjøper bør gjøre seg kjent med før budgivning.

Boligkjøperforsikring

Vedlagt i salgsoppgaven følger informasjon om Boligkjøperforsikring og Boligkjøperforsikring Pluss fra HELP Forsikring AS. Boligkjøperforsikring er en rettshjelpsforsikring som gir trygghet og profesjonell juridisk hjelp dersom det oppdages uventede feil eller mangler ved boligen de neste fem årene. Boligkjøperforsikring Pluss har samme dekning som boligkjøperforsikring, med tillegg av fullverdig advokathjelp på viktige rettsområder i privatlivet. Boligkjøperforsikring Pluss betales årlig. Les mer om begge forsikringene i vedlagte materiell eller på help.no. Det gjøres oppmerksom på at boligkjøperforsikring kun kan tegnes av forbruker. Meglerforetaket mottar kr 4 200/4 600/5 000 i

Leilighet
Kristofer Jansons Vei 4
5089 Bergen

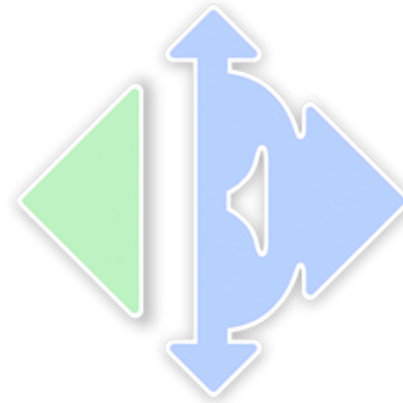

www.e3.no

Boligens tekniske tilstand:

Antall TG

0	TG 0	Ingen avvik
8	TG 1	Ingen vesentlige avvik
1	TG 2	Vesentlige avvik
0	TG 3	Store eller alvorlige avvik
1	TG iu	Ikke undersøkt

Utført av:

Takstmann

Mats Hansen

Dato: 30/10/2024

Rotthaugsgaten 1 C

Bergen 5033

45392791

mats@takstmannmh.no



Dersom bygningsdelen kun har en tilstandsgrad og ikke er beskrevet, betyr det at det ikke er noen avvik i forhold til det som kan forventes. Alder tatt i betraktning.

Takstmannens utdypende vurdering av bygningsdeler med TG 2 og TG 3 finnes på siste siden(e) i denne rapporten.

Denne rapporten er gyldig i 12 mnd.

OM EIERSKIFTERAPPORT™

Rapporten er bygget på BMTFs faglige rammeverk for tilstandsanalyse ved salg av bolig, NS3600 og avhendingslova. I denne tilstandsanalysen legges det stor vekt på å kontrollere bygningsdeler hvor det erfaringsmessig kan oppstå konflikter. Rapporten tilfredsstiller lov om avhending av fast eiendom med endringer i avhendingslova (tryggere bolighandel) fra 1.1.2022.

AVGRENSNING:

EIERSKIFTERAPPORT™ er godkjent av Byggmestrenes Takseringsforbund og kan kun benyttes av BMTF-sertifiserte takstmenn. Rapporten er spesielt godt egnet ved eierskifte av boliger. Rapporten erstatter ikke kjøpers undersøkelsesplikt eller selgers opplysningsplikt i henhold til lov om avhending av fast eiendom.

NIVÅ AV ANALYSEN:

Tilstandsanalysen utføres ved grundige visuelle observasjoner kombinert med undersøkelser, målinger, bruk av egnede instrumenter og registreringer. Dersom det er mistanke til høyt fuktnivå i vegger mot våtrom, eller i rom under terreng kan tilstandsanalysen omfatte destruktive inngrep som for eksempel hullboring i vegger.

Det kan utføres inngrep i vegg eller etasjeskillere ved bad og i rom under terreng for undersøkelse av fukt ved mistanke til alvorlige avvik. Alle bygningsdeler blir undersøkt, med stor vekt på de områdene som takstmannen, erfaringsmessig, kjenner som svake punkter. Selv om takstmannens analyser er svært grundig, kan det forekomme skjulte feil og mangler.

For bolig er referansenivået for de ulike rom og bygningsdeler gitt som krav til tilstandsgrad TG 1, det vil si uten skader og fagmessig riktig utført og i henhold til gjeldende lov/forskrift som gjelder for den aktuelle boligen der ikke tilleggene angir annet. Generelt er referansenivået byggeforskrifter som var gjeldende når bygningen/bygningsdelen ble byggesøkt.

LEVETIDSBETRAKTNINGER:

Når det refereres til levetid er dette basert på takstmannens erfaringstall og Byggforskserien 700.320 Intervaller for vedlikehold og utskifting av bygningsdeler, SINTEF Byggforsk.

Levetidsbetraktningene beregnes med hovedvekt på takstmannens skjønnsmessige vurdering av den enkelte bygningsdelens antatte gjenstående levetid. Dette avhenger også av forskjellige faktorer som kan gjøre seg gjeldende når det gjelder værforhold og bruk.

Levetiden vil variere noe dersom andre kriterier enn teknisk levetid, som for eksempel vedlikehold, estetikk, økonomi, sikkerhet, funksjon eller andre brukerønsker, er lagt til grunn.

VÆR OPPMERKSOM PÅ

Egenerklæringskjema skal alltid legges frem for rapportansvarlig før tilstandsanalysen påbegynnes. Dersom egenerklæring ikke foreligger, vil dette komme tydelig frem på en av de siste sidene av rapporten under ovenstående overskrift.

Dersom det er lagt frem dokumentasjon av pågående byggesaker og/eller manglende ferdigattest, og/eller midlertidig brukstillatelse. Så vil også dette komme tydelig frem på en av de siste sidene av rapporten under samme overskrift som over.

KOSTNADSVURDERING VED TG3

Dersom det er angitt TG3 på en bygningsdel i denne rapporten, så vil det være angitt et antatt kostnadsoverslag over hva det vil koste å sette den i stand, uten å øke standarden.

PIPER OG ILDSTEDER:

Grundig undersøkelse av piper og ildsteder anbefales utført i samråd med offentlige godkjenningmyndigheter.

ELEKTRISK ANLEGG OG BRANNFØREBYGGENDE TILTAK:

Ved omsetning av bolig vil man ofte få endring i bruk av det elektriske anlegget. BMTF anbefaler på generelt grunnlag at en registrert elektroinstallatør foretar en kontroll av boliginstallasjon ved eierskifte.

Det kan for eksempel være en rapport fra periodisk kontroll av boliginstallasjon i henhold til NEK 405-2, som omfatter kontroll av både det elektriske og det branntekniske anlegget.

MER OM TILSTANDSGRADENE I DENNE RAPPORTEN:

TG 0	TG 0 betyr at bygningsdelen ikke har noen avvik. * Det er ingen tegn til slitasje. * Dokumentert fagmessig godt utført. * Det er ingen merknader.
TG 1	TG1 betyr at bygningsdelen kan ha mindre avvik. * Som forventet i forhold til alder/bruksslitasje. * Strakstiltak anses ikke som nødvendig.
TG 2	TG 2 betyr at bygningsdelen kan ha vesentlige avvik. Eksempler på TG2 kan være at bygningsdelen er: * Feil utført. * Skadet, eller symptomer på skade. * Svært slitt. * Nedsatt funksjon. * Utgått på dato. * Kort gjenværende brukstid. * Det er behov for tiltak i nær fremtid. * Det er grunn til overvåkning av denne bygningsdelen.
TG 3	TG 3 betyr at bygningsdelen kan ha store eller alvorlige avvik. Eksempler på TG3 kan være at bygningsdelen er: * Har total funksjonssvikt * Fyller ikke lenger formålet * Er en fare for liv og helse Det er et akutt behov for tiltak, og/eller det er avvik fra lover eller forskrifter som gjelder for den aktuelle bygningsdelen eller byggeverket.
TG iu	TG iu betyr at bygningsdelen ikke er undersøkt. Denne tilstandsgraden skal kun benyttes unntaksvis. Eksempler kan være: * Snødekket tak og krypekjeller uten inspeksjonsmulighet på tidspunktet for analysen * Bygningsdelen, arealet eller rommet er ikke tilgjengelig for inspeksjon på tidspunktet for analysen

EIENDOMSDATA:

Matrikkeldata:	Gnr:160, Bnr: 678
Hjemmelshaver:	Ieva Rimaite
Seksjonsnummer:	-
Festenummer:	-
Andelsnummer:	-
Byggeår:	1953
Tomt:	6627,9 m ²
Kommune:	Bergen

BEFARINGEN:

Oppdragsgiver:	Ieva Rimaite
Befaringsdato:	29.10.2024
Fuktmåler benyttet:	Protimeter MMS 2
Vann:	Offentlig
Avløp:	Offentlig
Adkomst:	Offentlig

OM TOMTEN:

Tomten er felles for aksjelaget. Tomten er opparbeidet med asfalterte parkeringsplasser, plen og diverse beplantning.

OM BYGGEMETODEN:

Fundamentert på antatt faste masser av komprimert sprengstein/grov pukk på fjell, det er ikke foretatt grunnundersøkelser. Gulv mot grunn av betong. Grunnmur og fundamenter av betong/murkonstruksjoner. Bære- og skillevegger samt etasjeskiller av betong. Ytterveggkonstruksjoner over grunnmur er oppført i betong- og murkonstruksjoner, utvendig er veggene overflatebehandlet med murpuss og maling, gavlveggene er kledd med fasasdeplater. Vinduer med isolerglass i malte trekarmer. Takkonstruksjonen er utført som saltak av tresperer, taket er tekket med sutak, leker og betongtakstein. Taket er ikke besiktiget. Bygningen anses å være oppført etter datidens byggemetode og vil avvike fra dagens standard.

OVERORDNET FAGLIG VURDERING AV EIENDOMMEN:

Avvik som er funnet på befaringsdagen står nærmere beskrevet under de aktuelle bygningsdelene. Ved avhending av eiendommen gjøres det oppmerksom på selgers opplysningsplikt og kjøpers undersøkelses plikt iht. Lov om avhending. For rapporter som gjelder leilighet i et sameie eller aksje/andelslag (borettslag) er undersøkelsene begrenset til innvendig i leiligheten og dennes tilleggsdel (boder/kott/altan eller lignende). Fellesarealer og felles bygningsmasse er ikke kontrollert.

ANNET:

Informasjon om sameiet:
Styretsleder: Thea Patterson
Kontaktperson: Thea Patterson

Beliggenhet:

I nabolaget finner du flotte grønt- og friluftsområder både ved Lægdene og ved Brann Stadion. Flotte turområder i Christieparken og rundt Tveitevannet. Fra eiendommen er det kort vei opp til Montana og Nattlandsfjellet hvor stiene opp til Ulrikens topp begynner og noen minutters gange unna ligger dagligvarebutikker. Et lite stykke unna ligger også Landåstorget, med blant annet langåpen og søndagsåpen butikk, bibliotek, blomsterbutikk og Pizzarestaurant for å nevne noe. Ved Sletten senter finnes et bredere utvalg av butikker, supermarked, legesenter og Vinmonopol. I nærheten ligger store arbeidsplasser som Haukeland Universitetssykehus, Odontologen og Haraldsplass. Flere skoler og barnehager i nærområdet. Gode bussforbindelser og kort vei til bybanestopp.

Nøkkelopplysninger:

Organisasjonsnummer: 930 932 574
Navn/foretaksnavn: BOLIGLAGET KRISTOFER JANSONSVEI 2-12 AS
Organisasjonsform: Aksjeselskap
Registrert i Enhetsregisteret: 19.02.1995
Stiftelsesdato: 07.01.1955

Takstobjektet:

3-Roms aksjeleilighet.
Fra stuen er det utgang til balkong på 7,6m².
Tilhørende leiligheten er det to boder i kjelleren på henholdsvis 3,8m² og 1,6m².

Oppvarming: Varmefolie i alle rom utenom på badet som har varmekabler, vedovn og varmpumpe. Teknisk tilstand på varmekilder er ikke kontrollert.

El. Anlegg: Sikringsskapet er montert i fellesgang og inneholder automatsikringer. Sikringsskapet er ikke videre undersøkt da dette krever spesialkompetanse.

VVS: Leiligheten har sluk og avløpsrør av plast. Det er benyttet rør-i-rør, plastrør til vannforsyningsrør. VVS anlegget er ikke nærmere kontrollert da dette krever spesialkompetanse.

DOKUMENTKONTROLL:

Opplysninger fra hjemmelshaver.

BESKRIVELSE AV INNVEDIGE OVERFLATER (vegger, tak og gulv):

Gulv: Badet har flislagt gulv, resterende rom har laminatgulv.

Vegger: Badet har fliser, resterende rom har malte flater.

Tak: Malte flater.

FORMÅL MED ANALYSEN:

Tilstandsvurderingen er gjennomført for å avdekke eventuelle avvik og mangler ved boligen. Rapporten er utarbeidet i forbindelse med salg av den aktuelle eiendommen. Oppdragsgiver/eier deltok under befaringen med mulighet for å informere om svakheter som bør undersøkes grundigere.

VESENTLIGE ENDRINGER ETTER BYGGEÅR:

Opplysninger fra hjemmelshaver, leiligheten ble oppgradert i 2021 med blant annet:

- Oppgradert el. anlegg.
- Pusset opp badet.
- Montert ny kjøkkeninnredning.
- Nytt rør-i-rørsystem.
- Skiftet varmtvannsbereider.
- Lagt nye gulver og lagt varmemefolie.
- Oppgradert vegg og himlingsflater.
- Montert nye innerdører og listverk.

FELLESKOSTNADER:

-

AREALER OG ANVENDELSE:

Arealmålingene i denne rapporten måles etter Norsk Standard 3940. Arealer oppgis i hele kvadratmeter i denne rapporten, og gjelder for det tidspunkt rapporten er datert.

MÅLEVERDIGE AREALER:

Større arealer enn nødvendig åpninger for trapp, heis sjakter og lignende regnes ikke med i etasjens areal. Rom som skal måles må være tilgjengelig, slik at det kan måles. Rommene kan stride mot byggeforskriftene, men likevel være måleverdig.

AREALBEGREPER:

BRA-i =Internt bruksareal

BRA-e =Eksternt bruksareal

BRA-b =Innglasset balkong

TBA =Terrasse- og balkongareal

ENDRINGER:

Rom som ligger utenfor boenheten, men som eier har påvist og/eller opplyst at tilhører boenheten, er oppmålt og inkludert i BRA-e. Det er ikke fremvist dokumentasjon på at rommet tilhører boenheten, med mindre dette er angitt særskilt. Rom utenfor boenheten kan omdisponeres av borettslaget/sameiet og dette kan påvirke boligens BRA. Vær oppmerksom på at NS 3940:2023 og eierseksjonsloven har ulik definisjon av fellesareal. Ved arealmåling gjelder NS 3940:2023 som definerer fellesareal slik: Delen av bygning som brukes av to eller flere bruksenheter eller til bygningens forvaltning, drift eller vedlikehold.

NB:

Ved overgang fra eldre versjon av NS3940 til revidert utgave med nye målereglene, kan det forekomme små arealavvik for rapporter utført mellom Oktober 2023 og Juni 2024.

AREAL BOLIG:

Etasje:	BRA-i	BRA-e	BRA-b	TBA	P-Rom m ²	S-Rom m ²
1. Etasje	66	0	0	8	66	0
	0	6	0	0	0	6
SUM BYGNING	66	6	0	8	66	6
SUM BRA	72					

AREAL GARASJE/UTHUS:

Etasje:	BRA-i	BRA-e	BRA-b	TBA	P-Rom m ²	S-Rom m ²
SUM BYGNING						
SUM BRA						

BRA-i:

Gang(6,1m²), bad(3,5m²), soverom(9,8m²), soverom(14,8m²), stue(19,5m²), kjøkken(9,5m²).

BRA-e:

Kjeller: Ekstern bod(3,8m²), ekstern bod(1,6m²).

MERKNADER OM AREAL:

Arealene av hvert rom (nettoareal) summert vil avvike fra oppgitt totalt areal. Dette som følge av at tykkelsen av skillevegger/innervegger og eventuelle sjakter eller piper er trukket fra nettoarealet av hvert rom, men skal iht. målreglene (NS3940) medregnes i totalarealet.

Takstmann har ikke kontrollert seksjoneringspapirer, tegninger eller andre godkjenninger tilknyttet eksterne boder. Eksterne boder er fremvist av eier og kan avvike.

MERKNADER OM ANDRE BYGNINGSDELER:**FORUTSETNINGER: (Værforhold, hindringer, etc.):**

Det var ingen hindringer på befaringsdagen. Klimatiske forhold som temperaturforandringer, nedbørsmengde m.m. vil kunne påvirke boligen. Se pkt. Tilleggsopplysninger for ytterligere informasjon.

ANDRE MERKNADER:**TILSTEDE VED BEFARINGEN:**

Hjemmelshaver.

BYGGMESTER:

En BMTF-sertifisert takstmann er en byggmester el.l. som er medlem av Byggmestrenes Takseringsforbund. Det vil si han/hun har minimum 6 års erfaring med å analysere, reparere og bygge boliger.

Mester er en beskyttet tittel som deles ut av Kongen til den som oppfyller de kvalifikasjonskrav som blir stilt i medhold til lov om mesterbrev i håndverk og annen næring.

Den BMTF-sertifiserte takstmannen skal alltid etterleve de etiske regler og regelverket som gjelder for Byggmestrenes Takseringsforbund.

INTEGRITET:**UAVHENGIG TAKSTMANN**

Denne rapporten er utarbeidet av en uavhengig takstmann uten bindinger til andre aktører i eiendomsbransjen. Takstmannen har verken et ansettelsesforhold til, eller økonomisk interesse i sin oppdragsgivers virksomhet. For nærmere beskrivelse av kravene til takstmannens integritet, se BMTFs etiske retningslinjer på www.BMTF.no

Ansvarlig for rapporten:

Mats Hansen

Tømrersvenn, byggmester og BMTF sertifisert takstmann

30/10/2024



Mats Hansen

1. Våtrom**1.1 Våtrom****TG 1** 1.1.1 Overflate vegger og himling

Det er ikke påvist riss og sprekker.

Det er ikke påvist sprekker i fuger.

Det er ikke påvist bom (hulrom) under fliser.

Det er ikke påvist fuktskader, spor etter skadedyr.

Det er benyttet fliser på veggflatene og malte flater i himlingen.

Overflatene fremstod med normal brukslitasje i henhold til alder.

Merknader:**TG 1** 1.1.2 Overflate gulv

Det er ikke påvist riss og sprekker.

Det er ikke påvist sprekker i fuger.

Det er ikke påvist bom (hulrom) under fliser.

Det er ikke påvist spor etter råteskade, muggvekst eller skadedyr.

Det er påvist tilfredsstillende fall til sluket.

Terskel er vurdert som tilfredsstillende.

Det er ikke påvist knirk i gulvet.

Det er benyttet fliser på gulvet.

Overflatene fremstod med normal bruksslitasje i henhold til alder.

Ved kontroll ble det ikke registrert bom i fliser, det gjøres oppmerksom på at mindre tilfeller av bom i fliser kan oppstå. Når ikke hele flisen har kontakt med underlaget, vil det oppstå luftlommer. Dette blir kalt "bom", og kan medføre at flisen sprekker ved belastning.

Merknader:**TG 1** 1.1.3 Membran, tettesjiktet og sluk

Membranen er fra 2021

Det er ikke påvist avvik i forhold til sluk, rørgjennomføringer, mansjetter eller klemring.

Det er muligheter for å rengjøre sluk.

Det er ikke boret hull i tilstøtende rom eller fra undersiden. Se under.

Det er fuktkontrollert med egnet fuktmåleverktøy. Se under.

Det gjøres spesielt oppmerksom på at tekking (membran og mansjetter) ikke er kontrollerbare fordi dette bare kan gjøres ved å demontere fliser. Denne type destruktive undersøkelser blir aldri foretatt ved en tilstandskontroll for eierskifterapport.

Alder og observasjoner gjort på befaringsdagen tilsier at det er membran.

Det er benyttet plastsluk.

Hulltaking:

Det ble ikke gjennomført hulltaking som følge av rommets plassering, aktuelle vegger for hulltaking inneholder avløp og rørsystemer (utgjør en risiko ved hulltaking). Hulltaking er en inspeksjonsmetode hvor det borres et inspeksjonshull på 73mm fra tilstøtende rom for å undersøke for fukt/skader. Det er imidlertid gjennomført fuktkontroll med fuktindikator, denne ga ikke utslag for unormale fuktverdier. Hulltaking vil generelt gi en bedre fuktanalyse.

Badet inneholder: Vegghengt toalett, helstøpt servant, skuffer under servant med slette fronter, speil med integrert lys, dusjdører i klart glass.

Merknader:**2. Kjøkken****TG 1** 2.1 Kjøkken

Vanninstallasjonen er fra 2021

Det er ikke påvist knirk, skader eller fuktskjolder på gulvet.

Det er ikke påvist fukt ved kjøleskap, vaskemaskin, varmtvannsbereider eller andre vanninstallasjoner.

Det er ikke påvist avvik i forhold til trykk i vannkran.

Det er ikke påvist avvik i forhold til avrenning fra avløp.

Det er ikke påvist symptomer på fukt og råte i nabokonstruksjoner.

Kjøkkeninnredning med slette fronter, laminat benkeplate, over benkeplaten er det benyttet malte flater, oppvaskkum, ventilator.

- Integrert induksjonsplatetopp
- Integrert stekeovn
- Integrert mikrobølgeovn
- Integrert kjøl- og frys
- Integrert oppvaskmaskin

Teknisk tilstand på hvitevarer er ikke kontrollert.

Fuktkontroll som er foretatt med fuktindikator ga ikke unormale fuktverdier i områder der det anses og være fare for fuktvandring. Disse områdene er i hovedsak i underskap under vask, området rundt oppvaskmaskin og på gulv rundt sokkel list.

Merknader:**3. Andre Rom****TG 1** 3.1 Andre rom

Generelt: Normal brukslitasje på overflater. Vær oppmerksom på at det som regel vil være diverse mindre hull i overflater etter bilder/hyller etc, og noe misfarge/skjolder hvor bilder, hyller/ møblement etc har vært plassert. På gulv vil det som regel være diverse slitasje, og noe misfarge/ riper og lignende hvor møblement har vært plassert. Dette er normalt i en fraflyttet boenhet, og slike mindre "avvik" er å anse som normalt.

Skjevheter/ujevnheter i etasjeskille vil forekomme, dette anses som normalt i henhold til alder og konstruksjonsmåte.

Merknader:**4. Vinduer og ytterdører**

TG 2 4.1 Vinduer og ytterdører

Det er ikke påvist punkterte glass.

Det er ikke påvist avvik ved beslag, vannbord, omramming, karm eller ytre tetting.

Dører og vinduer vurderes som sikre mot vanninntrengning i konstruksjonen.

Vinduer med isolerglass i malte trekarmer.

Vinduene har ikke datostempling men er av eldre dato.

Vinduene har normal bruksslitasje i henhold til alder.

Altandør med felt av isolerglass, døren er av eldre dato men glassruten ble skiftet i 2021.

Dørene fremstod med normal bruksslitasje i henhold til alder.

Det ble ikke oppdaget punkterte glass eller andre avvik under befaringen. Punkterte glass kan tidvis være vanskelig og observere.

Merknad/vurdering av avvik:

Som følge av alder på vinduene og altandøren bør disse jevnlig kontrolleres for punkterte vindusruter og råteskader i karm/belistning. Grunnet alder på vinduene og altandører vil restlevetid være vanskelig og anslå. Vinduer bør skiftes ved behov.

Merknader:**5. Balkonger, verandaer og lignende****TG 1** 5.1 Balkonger, verandaer og lignende

Konstruksjonen vurderes som forsvarlig festet.

Det er ikke påvist svekkelser i forankring eller understøtting.

Det er ikke påvist skader, slik som avskalling, deformasjoner, riss, sprekker, råteskader og/eller rust på overflater.

Vannavrenning vurderes som tilstrekkelig.

Oppkant mot vegg og dør vurderes som tilstrekkelig.

Fra stuen er det utgang til balkong på 7,6m².

Normalt vedlikehold må påregnes.

Merknader:**6. VVS****TG 1** 6.1 WC og innvendige vann- og avløpsrør

Innvendige vann og avløpsrør er fra 2021

Materiale, sammenkoblingspunkter, kondensisolasjon og termisk isolasjon vurderes som tilfredsstillende.

Avløpskapasiteten vurderes som tilfredsstillende.

Lukt fra avløpssystemet vurderes som tilfredsstillende.

Det er WC med innebygget sisterner.

Det er spalte på innebygget sisterner for WC.

Det gjøres oppmerksom på at det kun er synlige rørinstallasjoner som er kontrollert. Rørgjennomføringer som er skjult i vegg er ikke videre undersøkt.

Det er benyttet rør i rør - plastrør til vannforsyningsrør.

Forventet levetid på plastrør: 25 - 50 år.

Boligen har sluk og avløpsrør i plast.

Forventet levetid for sluk av plast: 30-50 år.

Merknad/vurdering av avvik:

Manglende merking av rør-i-rørsystemet/rørkurser i fordelerskapet.

Merknader:**TG iu** 6.2 Varmtvannsbereder

Varmtvannsbereder er fra 2021

Varmtvannsberederen er plassert på kjøkkenet. Det er ikke tilkomst/inspeksjonsmuligheter.

Det må etableres inspeksjonsluge eller tilsvarende.

Merknader:**TG 1** 6.3 Ventilasjon

Boligen tilfredsstillende ikke kravet til ventilasjon etter dagens krav. Under oppføringstidspunktet til boligen var det andre krav som var gjeldende.

For å oppfylle kravene til de nyeste bygningsforskriftene skal man nå benytte balansert ventilasjonsanlegg.

Merknader:**7. Elektrisk anlegg og samsvarserklæring****7.1 Elektrisk anlegg og samsvarserklæring**

Når det gjelder resultater fra det lokale el-tilsynet: Se eventuelt eiers egenerklæringsskjema.

El. Anlegg: Sikringsskapet er montert i fellesgang og inneholder automatsikringer. Sikringsskapet er ikke videre undersøkt da dette krever spesialkompetanse.

Det er ikke opplyst om årstall for forrige tilsyn av det elektriske anlegget. Det foreligger ikke dokumentasjon på gjennomført tilsyn eller dokumentasjon etter gjennomført tilsyn (dokumentasjon på avvik, mangler eller dokumentasjon på at anlegget er uten avvik).

Undertegnede takstmann har ikke fagkompetanse/spesialkompetanse til å utføre kontroll av elektriske anlegg og elektriske installasjoner. Det stilles strenge krav til kompetanse for kontroll av elektriske anlegg. Det anbefales på generelt grunnlag at registrert/autorisert elektroinstallatør/kontrollør foretar en kontroll av hele det elektriske anlegget.

Vurderingen av det elektriske anlegget er basert på visuell besiktigelse, opplysninger gitt av eier med eventuell tilhørende fremvist dokumentasjon, samt standard sjekklister (begrensede undersøkelser sammenlignet med godkjent elkontroll).

Branntekniske forhold:

Alle boliger skal ha brannalarmanlegg eller røykvarsler. Minimumskravet er at man har minst én røykvarsler i hver etasje i boligen.

Alle boliger skal ha slukkeutstyr som husbrannslange, eller brannslukningsapparat. Brannslukningsapparatet må være på minst 6 kg (effektivitetsklasse på minst 21 A for skumapparat). Ved bruk av brannslange skal brannslangen være tilkoblet fast vannforsyning, det anbefales kuleventil (type kran).

Merknader:

Vær oppmerksom på:

Egenerklæringsskjema er levert før oppstart av oppdraget.

Det er ikke fremlagt godkjente tegninger av boligen.

Det er ingen avvik i forhold til rømming og romhøyde, ut ifra gjeldende forskrifter for da boligen/rommene ble byggemeldt.

Innvendige rekkverk og håndrekk er i henhold til gjeldende forskrifter når bygningsdelen ble byggesøkt.

Tilleggsopplysninger:

Den bygningssakkyndige har ikke kontrollert om det foreligger offentligrettslige pålegg fra kommunen. Det er ikke kontrollert om det er pågående byggesaker, endringer i reguleringsplan som berører den aktuelle eiendommen eller andre ytre påvirkninger.

Vedrørende egenerklæringsskjema: Skjema vil følge som vedlegg til salgsoppgaven, det anbefales eventuelle interessenter å lese gjennom skjema før et eventuelt salg/kjøp gjennomføres. Det kan være flere relevante/nyttige opplysninger i dette skjema som ikke er videre beskrevet i denne rapporten.

Tilstandsrapporten har en gyldighet på 12 mnd. fra rapportdato. Skulle det oppstå skader, endringer eller annet av betydning ved boligen, oppfordres eier/selger til å informere om forholdene og oppdatere tilstandsrapporten.

I tilstandsrapporten har den bygningssakkyndige ikke gjort undersøkelser/vurderinger av bygningens estetikk og arkitektur, fellesarealer (med mindre boligeieren har vedlikeholdsplikt for fellesarealer), tilleggsbygg som garasje, biloppstillingsplass eller lignende i fellesanlegg/fellessområdet.

Takstmannens vurdering ved TG2:

4.1 Vinduer og ytterdører

Som følge av alder på vinduene og altandøren bør disse jevnlig kontrolleres for punkterte vindusruter og råteskader i karm/belistning. Grunnet alder på vinduene og altandører vil restlevetid være vanskelig og anslå. Vinduer bør skiftes ved behov.

Takstmannens vurdering ved TG3:

EGENERKLÆRINGSSKJEMA

Til orientering vil dette skjema være en del av salgsoppgaven

Meglerfirma	
Aktiv EM Laguneparken	
Oppdragsnr.	
1506240048	
Selger 1 navn	
Ieva Rimaite	
Gateadresse	
Kristofer Jansons vei 4	
Poststed	Postnr
BERGEN	5089
Er det dødsbo?	
<input checked="" type="checkbox"/> Nei <input type="checkbox"/> Ja	
Avdødes navn	
Er det salg ved fullmakt?	
<input checked="" type="checkbox"/> Nei <input type="checkbox"/> Ja	
Hjemmelshavers navn	
Har du kjennskap til eiendommen?	
<input type="checkbox"/> Nei <input checked="" type="checkbox"/> Ja	
Når kjøpte du boligen?	
År	2018
Hvor lenge har du eid boligen?	
Antall år	6
Antall måneder	6
Har du bodd i boligen siste 12 måneder?	
<input type="checkbox"/> Nei <input checked="" type="checkbox"/> Ja	
I hvilket forsikringselskap har du tegnet villa/husforsikring?	
Forsikringselskap	Gjensidige
Polise/avtalenr.	91815064

Spørsmål for alle typer eiendommer

- 1 Kjenner du til om det er/har vært feil tilknyttet våtrommene, f.eks. sprekker, lekkasje, råte, lukt eller soppkader?
- Nei Ja

Initialer selger: IR

1

2 Kjenner du til om det er utført arbeid på bad/våtrom?

Svar

Beskrivelse

Arbeid utført av

Filer

[Faktura2017452.pdf](#)

[Fakturanr. 2017392.pdf](#)

[Skjelister.pdf](#)

- 2.1 Ble tettesjikt/membran/sluk oppgradert/fornyhet?

Nei Ja

Beskrivelse

- 2.2 Er arbeidet byggemeldt?

Nei Ja

- 3 Kjenner du til om det er/har vært tilbakeslag av avløpsvann i sluk eller lignende?

Nei Ja

- 4 Kjenner du til feil eller om har vært utført arbeid/kontroll på vann/avløp?

Svar

Beskrivelse

Arbeid utført av

- 5 Kjenner du til om det er/har vært problemer med drenering, fuktinnsig, øvrig fukt eller fuktmerker i underetasje/kjeller?

Nei Ja

- 6 Kjenner du til om det er/har vært utettheter i terrasse/garasje/tak/fasade?

Nei Ja

- 7 Kjenner du til om det er/har vært problemer med ildsted/skorstein/pipe f.eks. dårlig trekk, sprekker, pålegg, fyringsforbud eller lignende?

Nei Ja

- 8 Kjenner du til om det er/har vært f.eks. sprekker i mur, skjeve gulv eller lignende?

Nei Ja

- 9 Kjenner du til om det er/har vært sopp/råteskader/insekter/skadedyr på eiendommen som rotter, mus, maur eller lignende?

Nei Ja

- 10 Kjenner du til om det er/har vært skjeggkre i boligen?

Nei Ja

- 11 Kjenner du til om det er/har vært utført arbeid på el-anlegget eller andre installasjoner (f.eks. oljetank, sentralfyr, ventilasjon)?

Svar

Beskrivelse

Arbeid utført av

Filer

[20241024_091203.pdf](#)

- 11.1 Foreligger det samsvarserklæring (i henhold til forskrift om elektriske lavspenningsanlegg)?

Nei Ja

- 12 Kjenner du til om det er utført kontroll av el-anlegget og/eller andre installasjoner (f.eks. oljetank, sentralfyr, ventilasjon)?

Nei Ja

Initialer selger: IR

2

13 Har du ladeanlegg/ladeboks for elbil i dag?

Nei Ja

Beskrivelse

ny lade boks fra 2023 installert av Elaway

14 Kjenner du til om ufaglærte har utført arbeid som normalt bør utføres av faglærte, utover det som er nevnt tidligere (f.eks. drenering, murerarbeid, tømrerarbeid etc)?

Nei Ja

Beskrivelse

tømrerarbeid ny gips vegg, gulv belegg, isolering , ny gips tak.

15 Er det nedgravd oljetank på eiendommen?

Nei Ja

16 Kjenner du til om det har vært utført arbeid på terrasse/garasje/tak/fasade?

Svar

Nei

17 Selges eiendommen med utleiedel, leilighet, hybel eller tilsvarende?

Nei Ja

18 Kjenner du til om det er innredet/bruksendret/bygget ut i kjeller eller loft eller andre deler av boligen?

Nei Ja

Beskrivelse

2 bod på kjeller

18.1 Er innredning/utbyggingen godkjent hos bygningsmyndighetene?

Nei Ja

19 Kjenner du til forslag eller vedtatte reguleringsplaner, andre planer, nabovarsel eller offentlige vedtak som kan medføre endringer i bruken av eiendommen eller av dens omgivelser?

Nei Ja

20 Kjenner du til om det foreligger påbud/heftelser/krav/manglende tillatelser vedrørende eiendommen?

Nei Ja

21 Er det foretatt radonmåling?

Nei Ja

22 Kjenner du til manglende brukstillatelse eller ferdigattest?

Nei Ja

23 Kjenner du til om det foreligger skaderapporter/ tilstandsvurderinger eller utførte målinger?

Nei Ja

24 Er det andre forhold av betydning ved eiendommen som kan være relevant for kjøper å vite om (f.eks. rasfare, tinglyste forhold eller private avtaler)?

Nei Ja

Spørsmål for bolig i sameie/borettslag/boligaksjeselskap:

25 Kjenner du til om sameiet/laget/selskapet er involvert i tvister av noe slag?

Nei Ja

26 Kjenner du til vedtak/forslag til vedtak om forhold vedr. eiendommen som kan medføre økte felleskostnader/økt fellesgjeld?

Nei Ja

Beskrivelse

plannlagt arbeid bytte tak og male fasader i 2025

27 Kjenner du til om det er/har vært sopp/råteskader/insekter/skadedyr i sameiet/laget/selskapet (fellesareal eller i andre boliger) som rotter, mus, maur eller lignende?

Nei Ja

28 Kjenner du til om det er/har vært skjeggkre i sameiet/laget/selskapet (fellesareal eller i andre boliger)?

Nei Ja

Document reference: 1506240048

Document reference: 1506240048

Tilleggskommentar

Jeg bekrefter at opplysningene er gitt etter beste skjønn. Jeg er kjent med at dersom jeg har gitt ufullstendige, uriktige eller misvisende opplysninger om eiendommen, vil forsikringselskapet kunne søke hel eller delvis regress for sine utbetalinger eller redusere sitt ansvar helt eller delvis, jfr. vilkår for boligselgerforsikring punkt 7.1 og forsikringsavtaleloven kapittel 4.

Jeg er orientert om mitt mulige ansvar som selger etter avhendingsloven, eventuelt etter kjøpsloven (aksjeboliger), og om forsikringsgiver sitt boligselgerforsikringstilbud.

Jeg er klar over at avtale om forsikring er bindende. Jeg er også klar over at premietilbudet først kan påberopes når boligen er solgt (budaksept). Premietilbudet som er gitt av megler er bindende for forsikringsgiver i 6 – seks – måneder fra oppdragsinngåelse med megler.

Etter dette vil premien og forsikringsvilkårene kunne justeres. Når premietilbudet ikke lenger er bindende for forsikringselskapet må egenerklæringsskjemaet signeres på nytt og eventuelle endringer påføres. Det vil da være forsikringspremien og forsikringsvilkårene på ny signeringsdato som legges til grunn.

Det kan ikke tegnes boligselgerforsikring ved følgende salg:

- mellom ektefeller eller slektninger i rett oppstigende eller nedstignende linje, søsken, eller
- mellom personer som bor eller har bodd på boligeiendommen og/eller
- når salget skjer som ledd i sikrede næringsvirksomhet/er en næringseiendom
- etter at boligeiendommen er lagt ut for salg.
- ved salg av helårs- og fritidsbolig er det krav til at det foreligger tilstandsrapport i henhold til Forskrift til avhendingslova (tryggere bolighandel).

Forsikringselskapet kan ved skriftlig samtykke akseptere tegning av forsikring også i ovennevnte tilfeller.

Dersom forsikringselskapet ikke har gitt skriftlig samtykke, kan erstatningen bortfalle.

Ved oppgjørsoppdrag trer forsikringen i kraft når kontrakten er signert av begge parter, begrenset til siste 12 måneder før overtakelse.

Forøvrig oppfordrer selger potensielle kjøpere til å undersøke eiendommen grundig, jf avhendingsloven § 3-10 og kjøpsloven § 20 (aksjeboliger).

Gyldig forsikring forutsetter at det for helårs- og fritidsbolig foreligger tilstandsrapport som er i henhold til Forskrift til avhendingslova (tryggere bolighandel).

- Jeg ønsker boligselgerforsikring, og bekrefter å ha mottatt og lest forsikringsvilkårene og informasjonsbrosjyre til selger i forbindelse med kjøp av boligselgerforsikring. Forsikringen trer i kraft på det tidspunkt det foreligger en budaksept mellom partene, begrenset til tolv måneder før overtagelse. Ved oppgjørsoppdrag trer forsikringen i kraft når kontrakten er signert av begge parter, begrenset til siste 12 måneder før overtakelse. Jeg bekrefter med dette at eiendommen ikke er en næringseiendom, at den ikke selges som ledd i næringsvirksomhet eller mellom ektefeller eller slektninger i rett oppstigende eller nedstignende linje, søsken, eller mellom personer som bor eller har bodd på boligeiendommen. Gyldig forsikring forutsetter at det for helårs- og fritidsbolig foreligger tilstandsrapport som er i henhold til Forskrift til avhendingslova (tryggere bolighandel). Forsikringen er ugyldig dersom den tegnes i strid med forsikringsvilkårene. Jeg er innforstått med at eiendomsmegleren ikke har fullmakt til å gjøre unntak fra ovennevnte begrensninger. Jeg er oppmerksom på at 8% av total forsikringskostnader honorar til Söderberg & Partners.
- Jeg ønsker ikke boligselgerforsikring, men megler har tilbudt meg å kjøpe slik forsikring.
- Jeg kan ikke kjøpe boligselgerforsikring ihht vilkår.

NAME OF SIGNER	IDENTIFIER	TIME	ELECTRONIC ID
leva Rimaite	e21f9d35e5245e473ca9085 7a427601b871701fd	24.10.2024 19:12:21 UTC	Signer authenticated by Nets One time code

Document reference: 1506240048

Document reference: 1506240048

- This is a PDF document digitally signed by Nets' E-Signing service.
- The document's integrity is protected by signing and sealing the contents with a certificate issued to Nets by a third party. Validating the signature confirms that the contents have not been modified since the time of signing.
- For more information about document formats, see <https://www.nets.eu/developer>

Nabolagsprofil

Kristofer Jansons vei 4 - Nabolaget Nedre Landås - vurdert av 81 lokalkjente

Nabolaget spesielt anbefalt for

- Etablerere
- Familier med barn
- Enslige



Offentlig transport

Landåstorget Linje 6, 20	1 min	0.1 km
Sletten Linje 1	11 min	0.9 km
Bergen Linje F4, L4, R40	9 min	4.4 km
Bergen Flesland	19 min	

Skoler

Landås skole (1-7 kl.) 468 elever, 33 klasser	7 min	0.5 km
Fridalen skole (1-7 kl.) 471 elever, 40 klasser	9 min	0.7 km
Slettebakken skole (1-7 kl.) 399 elever, 24 klasser	14 min	1 km
NTG-U Bergen (8-10 kl.) 106 elever, 6 klasser	14 min	1 km
Gimle Oppveksttun (8-10 kl.) 611 elever, 38 klasser	22 min	1.8 km
Langhaugen videregående skole 567 elever, 21 klasser	8 min	0.6 km
NTG Brann Stadion	14 min	

«Rolig og flott nabolag, med kjempegod tilgang til bybane.»

Sitat fra en lokalkjent



Opplevd trygghet
Veldig trygt 72/100

Naboskapet
Høflige 65/100

Kvalitet på skolene
Bra 64/100

Aldersfordeling

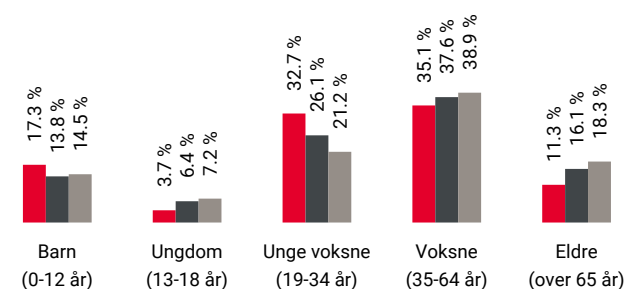

Område	Personer	Husholdninger
Nedre Landås	1 206	683
Bergen	265 933	136 695
Norge	5 425 412	2 654 586

Barnehager

Sletten barnehage (1-5 år) 43 barn	5 min	0.4 km
Kidsa Erleveien (1-5 år) 70 barn	6 min	0.4 km
Birken barnehage (1-5 år) 18 barn	7 min	0.5 km

Dagligvare

Coop Extra Landås	3 min	
Kiwi Birkeveien	4 min	
PostNord		0.3 km

Primære transportmidler

- Bybane
- Egen bil
- Buss

Kollektivtilbud
Veldig bra 93/100

Turmulighetene
Nærhet til skog og mark 86/100

Støynivået
Lite støynivå 84/100

Sport

Landåshallen Aktivitetshall	5 min	0.4 km
Rugdeveien 15 Ballspill	6 min	0.5 km
Feel24 Landås	3 min	
Bergen Tennis Arena Treningssenter	16 min	

Boligmasse

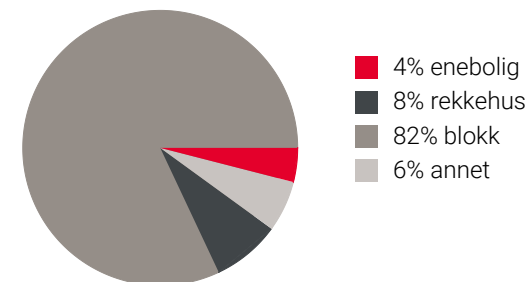

«Et av Bergens flotteste områder, med passelige avstander, trygge omgivelser og gode muligheter for kollektivtransport.»

Sitat fra en lokalkjent



Varer/Tjenester

Sletten Shoppingcenter	10 min
Apotek 1 Nattland	9 min

Aldersfordeling barn (0-18 år)

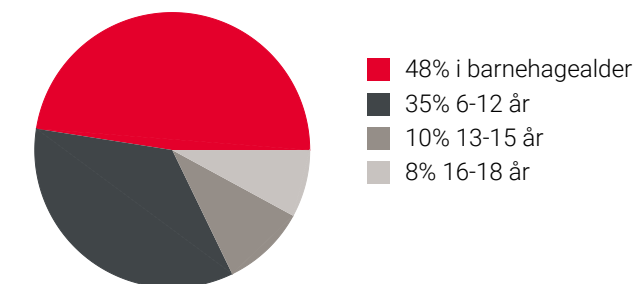

Familiesammensetning

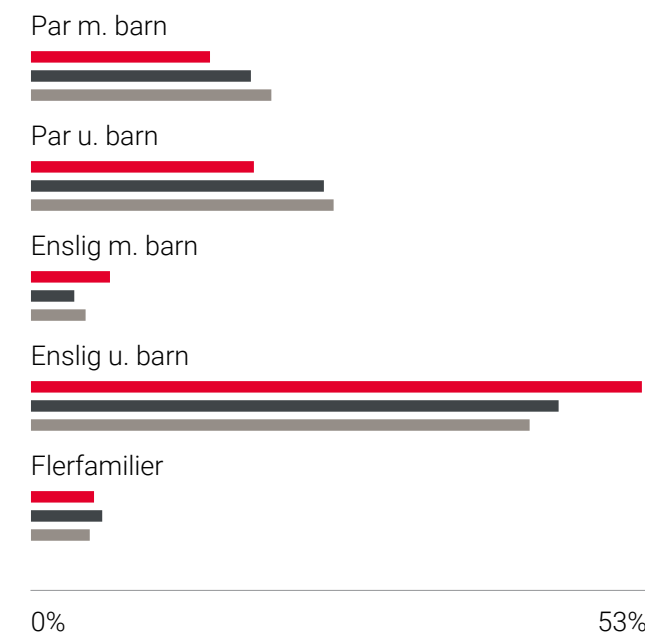

Nedre Landås
Bergen
Norge

Sivilstand

		Norge
Gift	21%	33%
Ikke gift	66%	54%
Separert	10%	9%
Enke/Enkemann	3%	4%

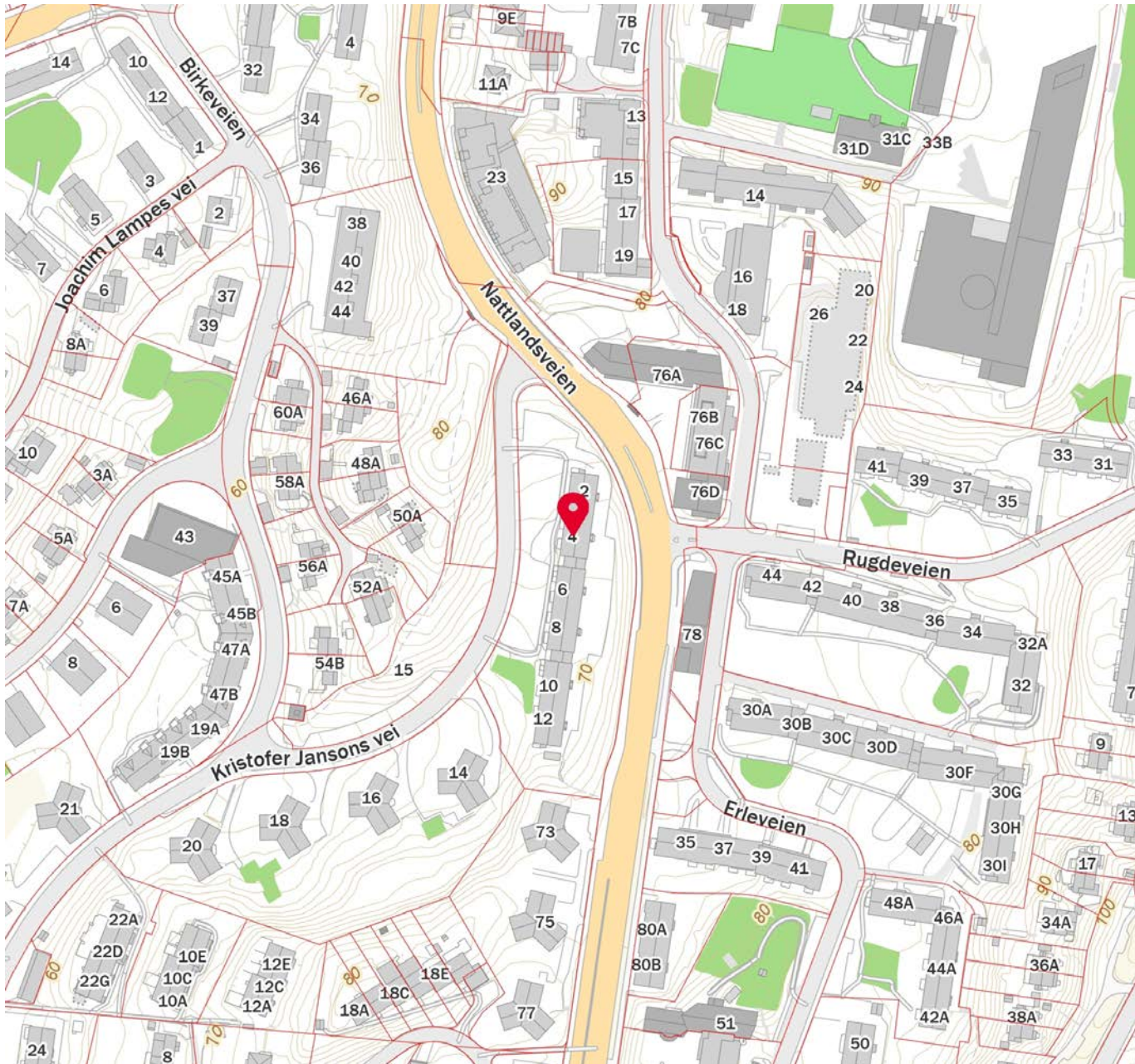
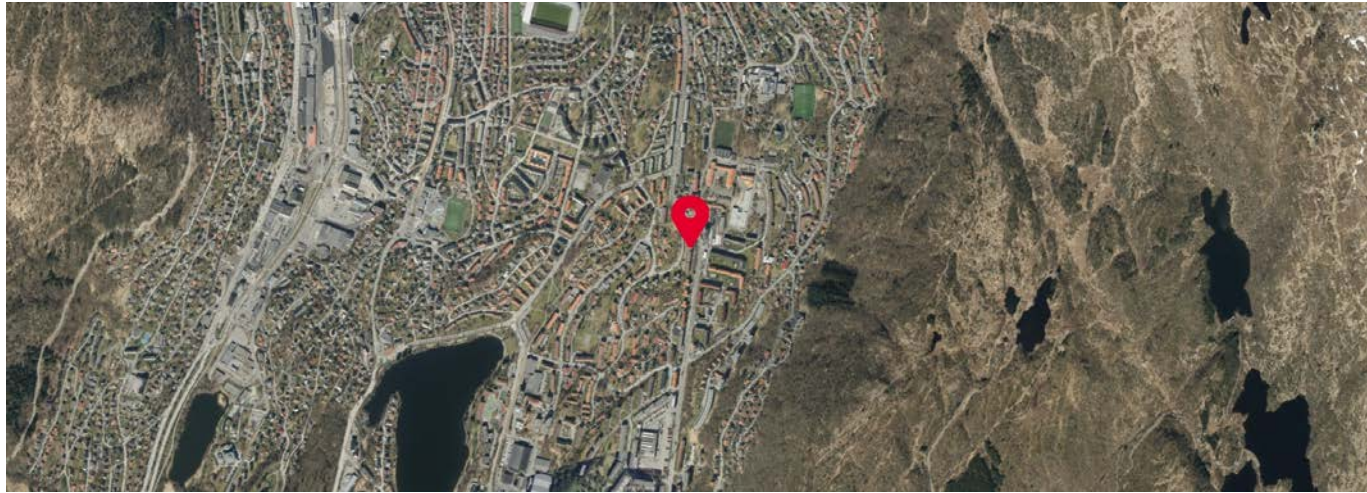

OVERSIKT OVER LØSØRE OG TILBEHØR TIL EIENDOMMEN

Oversikten er utarbeidet av Norges Eiendomsmeglerforbund, Eiendom Norge og Advokatforeningens Eiendomsmeglingsgruppe, og er gjeldende fra 1. januar 2020.

Generelt

Lov om avhending av fast eignedom (avhendingslova/avhl.) av 3. juli 1992 regulerer kjøper og selgers rettigheter og plikter ved overdragelse av fast eiendom og andeler i borettslag.

I henhold til avhl. § 3-4 skal eiendommen, når annet ikke er avtalt, overdras med innredninger og utstyr som etter lov, forskrift eller annet offentlig vedtak skal følge med. Det samme gjelder varig innredning og utstyr som enten er fastmontert eller er særskilt tilpasset bygningen, jf. avhl. § 3-5. Loven inneholder ingen detaljert oversikt over hva som omfattes av «innredning og utstyr», og over hva som skal regnes som «fastmontert eller særskilt tilpasset».

Partene kan fritt avtale hva som skal følge med eiendommen ved salg. Bransjens liste over løsøre og tilbehør som skal følge med eiendommen, er en del av avtalen mellom kjøper og selger dersom ikke annet er opplyst i salgsoppgaven, kjøper har tatt forbehold i bud eller avtale på annen måte er inngått. Der intet annet er avtalt, vil løsøre og tilbehør medfølge slik dette fremkommer av avhl. § 3-4 og § 3-5 og denne oversikt.

Produkter og installasjoner som medfølger overdras uten noen form for garantier, utover eventuell gjenværende leverandørgaranti.

Dersom det er noe i nedenstående liste som ikke finnes på eiendommen, vil det heller ikke medfølge.

1. HVITEVARER medfølger der dette er spesielt angitt i salgsoppgaven.
2. HELDEKKENDE TEPPER følger med uansett festemåte.
3. VARMEKILDER, slik som ovner, kaminer, peiser, varmepumper og panelovner, følger med uansett festemåte. Frittstående biopaiser/varmeovner og terrassevarmere medfølger ikke. Det følger ikke med varmekilder i rom som ikke har vegg- eller fastmonterte varmekilder på visning.
4. TV, RADIO OG MUSIKKANLEGG. TV-antennor og fellesanlegg for TV, herunder parabolantenne, og tunerer/dekoder/tv-boks medfølger der dette eies av selger. Veggmontert TV/flatskjerm med tilhørende festeordning samt musikkanlegg følger ikke med (se også punkt 12).
5. BADEROMSINNREDNING/UTSTYR. Badekar, dusjkabinett, dusjvegger, alle fastmonterte speil og hyller, fastmonterte glass- og håndkleholdere, herunder håndklevarmere samt baderomsinnredning, medfølger.
6. GARDEROBESKAP medfølger, selv om disse er løse. Fastmonterte garderobehyller og knagger medfølger. Innredning i garderobeskap, for eksempel løse eller fastmonterte trådkurver, hyller, stenger og lignende, medfølger.

7. KJØKKENINNREDNING medfølger, herunder også åpne, fastmonterte hyller og løs eller fastmontert kjøkkenøy.

8. MARKISER, PERSIENNER og annen type innvendig og utvendig solskjerming, gardinoppheng, lamellgardiner og liftgardiner medfølger.

9. AVTREKKSIVIFTER av alle slag, samt fastmonterte aircondition/ventilasjonsanlegg, medfølger.

10. SENTRALSTØVSUGER medfølger med komplett anlegg, herunder slange, munnstykke mm.

11. LYSKILDER. Kupler, lysstoffarmatur, fastmonterte "spotlights", oppheng og skinner med spotlights samt utelys og hagebelysning medfølger. Vegglamper, krokhangte lamper, lysekroner, prismelamper og lignende som er koblet til sukkerbit eller stikkontakt følger likevel ikke med.

12. INSTALLERTE SMARTHUSLØSNINGER med sentral som styrer lys, varme, lyd o.l., samt tilhørende trådløse enheter som brytere, sensorer, kameraer, integrerte høyttalere el. medfølger. Enkle lysstyringssystem f.eks. med en sentral som kun styrer lyspærer eller smartpærer montert i sokkel medfølger likevel ikke.

13. UTVENDIGE SØPPELKASSER og eventuelt holder/hus til disse medfølger.

14. POSTKASSE medfølger.

15. UTENDØRS INNRETNINGER slik som flaggstang, fastmontert tørkestativ, samt andre faste utearrangementer som f.eks. badestamp, boblekar/jacuzzi og liknende utendørs kar, lekestue, lekestativ, utepeis, fastmontert trommel til vannslange, medfølger. Guidekabel/avgrensingskabel til robotgressklipper medfølger, men robotgressklipper og ladestasjon for denne medfølger ikke.

16. FASTMONTERT VEGGLADER/LADESTASJON TIL EL-BIL medfølger uavhengig av hvor laderen er montert.

17. SOLCELLEANLEGG med tilhørende teknisk infrastruktur medfølger.

18. GASSBEHOLDER til gasskomfyr og gasspeis medfølger.

19. BRANNSTIGE, BRANNTAU, feiestige og lignende medfølger der dette er påbudt. Løse stiger medfølger ikke.

20. BRANNSLUKNINGSAPPARAT, BRANNSLANGE og RØYKVARSLER medfølger der dette er påbudt. Det er eier og brukers plikt til å se til at utstyret forefinnes på enhver eiendom. Hvis annet ikke er uttrykkelig avtalt, skal dette derfor alltid følge med ved salg av eiendom.

21. SAMTLIGE NØKLER til eiendommen som selger er i besittelse av skal overleveres kjøper på overtakelsen, herunder nøkler til eventuelle boder, uthus, garasjeportåpner e.l. Låses boder, uthus e.l. med hengelås, skal lås og nøkler til disse medfølge.

22. GARASJEHYLLER, bodhyller, lagringshyller og oppheng til bildekk medfølger såfremt de er fastmontert.

Planter, busker og trær som er plantet på tomten, eller fastmonterte kasser og lignende er en del av eiendommen og medfølger i handelen.

HELP Boligkjøperforsikring

Boligkjøperforsikring

- Advokathjelp ved boligkjøpet og i 5 år fremover.
- Er kjøpers motvekt til selgers boligselgerforsikring.
- Gir deg advokathjelp hele veien til rettskraftig dom, om nødvendig.

Boligkjøperforsikring **PLUS**

- Advokathjelp ved boligkjøpet og i 5 år fremover.
- Er kjøpers motvekt til selgers boligselgerforsikring.
- Gir deg advokathjelp hele veien til rettskraftig dom, om nødvendig.
- Advokathjelp i de viktigste rettsområdene i privatlivet.

PLUS gir boligeiere sterkt rabattert advokathjelp. Be om råd eller hjelp i retten når du trenger det fra Norges viktigste advokatmiljø for privatpersoner.

PLUS kan bare tegnes samtidig med boligkjøperforsikringen, og koster kun kr 2 800 i tillegg. PLUS fornyes årlig - om du ønsker det.

Borettslag/aksjeleilighet:	Kr 7 200
Selveierleilighet/rekkehus:	Kr 10 400
Ene-/tomannsbolig, tomt:	Kr 15 100

Rettsområder du får hjelp med

Samboeravtale, ektepakt og arv

Forbrukerkjøp og håndverkertjenester

Utleie og naboforhold

Tomtefeste, veirett og andre servitutter

Plan- og bygningsrett

Skatt ved oppussing, utleie og eiendomssalg

Tilgang til digitale juridiske avtaler via Min side

“Vi unner ingen å stå alene”

Rett skal være rett. For alle.



Boligkjøperforsikring tegnes hos eiendomsmegler senest ved kontraktsignering og gir rett til advokathjelp inntil 5 år etter overtakelse. Forsikringen betales som del av oppgjøret ved boligkjøpet. PLUS-dekningen fornyes årlig ved faktura fra HELP.

Egenandel kr 4 000 påløper ved takst, tvist eller 10 timer advokatbistand, avhengig av hva som kommer først. Meglerforetaket mottar kr 4 200/4 600/5 000 i kostnadsgodtgjørelse, avhengig av boligtype, samt et tillegg på kr 1 000 ved salg av PLUS.

Vi tar forbehold om pris- og vilkårsendringer. Hvis premien ikke er innbetalt ved overtakelse, vil avtalen bli kansellert. For fullstendig informasjon om dekning og vilkår, se help.no

Har du spørsmål? Kontakt HELP på help.no/minside, telefon 22 99 99 99 eller epost post@help.no



Rett skal være rett. For alle.



Forts. Viktige endringer i avhendingsloven

Viktige endringer i avhendingsloven

Den 1. januar 2022 ble avhendingsloven endret på viktige punkter for både kjøper og selger. Samtidig fikk vi en ny forskrift som regulerer jobben en takstmann skal gjøre. Den nye forskriften stiller strengere krav til tilstandsrapportene som er en viktig del av kontrakten ved boligsalg. HELP, landets største advokatmiljø for boligkjøpere, har laget en kort innføring i de nye reglene.

Forbudt å selge bolig "som den er"

Du har kanskje hørt at de fleste brukte boliger har vært solgt «som de er»? Dette forbeholdet innebar at selger fraskrev seg ansvar for skjulte feil og mangler. Det var bare hvis selger hadde holdt tilbake eller gitt uriktig informasjon, eller hvis boligen var i vesentlig dårligere stand at kjøper kunne nå frem med et krav mot selger.

Fra 1. januar 2022 kan ikke selger lenger ta generelle forbehold av «som den er»-typen. Dette betyr at når vi da skal vurdere om en bolig har en mangel, må vi vurdere grundig hva som fremgår av kjøpsavtalen. Med kjøpsavtalen menes alle dokumenter og opplysninger som tilbys før kjøpet, også FINN-annonsen og alle vedleggene til salgsoppgaven. Hvis kjøpsavtalen ikke gir et klart svar (av typen "Det følger egen parkeringsplass med leiligheten" eller "Badet er renoverert av fagfolk"), må vi vurdere hva kjøper kan forvente basert på blant annet eiendommens synlige tilstand, alder, opplysningene som er gitt ved salget, feilenes art, karakter og omfang.

Egenandel

Avhendingsloven har også fått en ny bestemmelse om egenandel. Egenandelen slår først inn når det er påvist at eiendommen har en mangel. Når det er et avvik fra kontrakten som utgjør en mangel, skal oppgjøret reduseres med 10 000 kroner, uavhengig av om utbedringskostnadene er høye eller lave. Dette innebærer blant annet at kjøper ikke kan rette krav mot selger hvis det koster mindre enn 10 000 kroner å utbedre mangelen.

Selv om utbedringskostnadene er høye, kan det likevel tenkes at feil ved boligen ikke utgjør mangler etter loven. Dette avhenger av hva som er avtalt mellom partene, og hva kjøper kan forvente basert på de momentene vi har nevnt over.

Nytt om tilstandsrapporter

Tidligere ble det ikke stilt noen konkrete krav til hva en tilstandsrapport skulle inneholde og hvordan den skulle se ut. Dette hadde som konsekvens at tilstandsrapportene varierte i innhold og kvalitet. I den nye forskriften til avhendingsloven stilles det en rekke krav for at en tilstandsrapport skal regnes som godkjent.



Opplysningene i tilstandsrapporten skal gis på en forbrukervennlig måte, og det er beskrevet hva takstmannen skal vurdere og hvordan noen av undersøkelsene skal gjennomføres.

Vi har tro på at kjøpere nå vil få bedre informasjon i forkant av salget og dermed et bedre beslutningsgrunnlag.

Kjøpers undersøkelsesplikt lovfestes

Avhendingsloven har også fått en regel om undersøkelsesplikt for kjøper. Regelen tydeliggjør at kjøperen skal anses å kjenne til forhold som er tydelig beskrevet i tilstandsrapporten eller annen relevant salgsdokumentasjon. Det fremgår av loven at kjøperen ikke kan klage på avvik hvis disse er tydelig beskrevet i salgsdokumentasjonen, uavhengig av om kjøperen faktisk har satt seg inn i denne.

Det er derfor svært viktig at kjøper setter seg godt inn i alle dokumenter og opplysninger som tilbys i forkant av kjøpet. Hvis det er noe du ikke forstår, anbefaler vi at du stiller spørsmål til selger og/eller eiendomsmegler. Dersom det er gitt motstridende opplysninger i salgsdokumentene, må du undersøke hvilke av opplysningene som er korrekte, og eventuelt ta forbehold dersom motstriden ikke avklares. Du kan ikke velge å holde deg til den opplysningen du liker best.

Arealavvik

Avhendingsloven har også fått en ny bestemmelse om arealavvik innendørs. Helt kort betyr endringen at eiendommen har en mangel hvis opplysningene om størrelse i salgsdokumentene ikke er riktig. Det er en forutsetning at avviket utgjør mer enn 2 % og minst én kvadratmeter, og at selgeren ikke godtgjør at opplysningene ikke har hatt betydning for kjøperen.

Viktig for kjøper å være klar over

Advokatene i HELP er fornøyde med regelendringer som bidrar til at kjøper får bedre informasjon. Dette kan redusere antall konflikter i etterkant av boligkjøpet.

Selv om selgers ansvar nå har blitt utvidet, er det ikke slik at alle feil er mangler etter avhendingsloven. Det er påregnelig med noen feil ved boligen på grunn av alder, slitasje, osv., og det som er opplyst ved salget, er naturligvis ikke mangler. Jo eldre boligen er, desto vanligere er det å avdekke feil. Det er svært viktig å lese salgsoppgaven nøye. Hvis det er gitt konkrete risikopplysninger om bestemte bygningsdeler, er det påregnelig å måtte utbedre disse og denne kostnaden må kjøper dekke selv.

Hvis du har boligkjøperforsikring hos HELP, vil våre advokater hjelpe deg med å vurdere om du kan rette et krav mot selger/selgers boligselgerforsikringsselskap. Dersom det er sannsynlig at du vil nå frem med et krav, forfølger vi saken for deg til den er løst.



HELP Renteforsikring

Renteforsikring dekker rentekostnader etter skatt og husforsikring for bolig som skal selges, hvis denne ikke er solgt tre måneder etter overtakelse av ny bolig. Forsikringen koster kr 5.900 og gjelder i ett år fra tidspunktet hvor du har overtatt din nye primærbolig og du har markedsført din gamle primærbolig sammenhengende i minst tre måneder.

- Utbetaling gis i inntil ni måneder
- Rentekostnader, samt kostnad til husforsikring dekkes med inntil kr 15.000 per måned
- Gjelder fast eiendom regulert til boligformål og som er registrert som din primærbolig
- Forsikringen gjelder i Norge

Bestilling gjøres av boligkjøper på www.help.no/renteforsikring. Forsikringen må bestilles innen sju dager etter kontraktisering. Dersom boligen som skal selges allerede er markedsført før budaksept av ny bolig kan forsikring ikke tegnes.

For HELP kundesenter kontakt post@help.no eller tlf. 22 99 99 99.



Bud på 95 % eller mer av prisantydning behandles som at salg har funnet sted, selv om bud avslås, og forsikringsdekningen gjelder da til ny eier overtar (begrenset til 3 måneder etter budaksept). Det gjøres fradrag i erstatningen for eventuelle leieinntekter, skattefradrag på rentekostnader og renter og omkostninger som følge av mislighold av lån. Forsikringen dekker ikke mellomfinansiering eller andre lån som ikke direkte relaterer seg til primærboligen som skal selges. Forsikringen fornyes ikke, og gjelder ikke ved senere flytting. Dersom boligen ikke selges av autorisert megler / advokat gjelder ikke forsikringen. Forsikringen har en karantenetid på tre måneder. Tegning av HELP Renteforsikring tilbys kun til boligkjøpere som har kjøpt bolig gjennom samarbeidende eiendomsmeglerkjede.



Forbrukerinformasjon om budgivning

Sist oppdatert med virkning fra 1. januar 2014, i forbindelse med ikrafttredelse av endringer i eiendomsmeglingsforskriften. Informasjonen er utarbeidet av Forbrukerombudet, Forbrukerrådet, Den Norske Advokatforening ved Eiendomsmeglingsgruppen, Eiendomsmeglerforetakenes Forening og Norges Eiendomsmeglerforbund, på grunnlag av blant annet forskrift om eiendomsmegling § 6-3 og § 6-4.

Nedenfor gis en oversikt over de retningslinjer som forbrukermyndighetene og organisasjonene anbefaler benyttet ved budgivning på eiendommen. Avslutningsvis gis også en kort oversikt over de viktigste rettsreglene tilknyttet budgivning.

Før det legges inn bud på eiendommen oppfordres budgiver til å sette seg inn i all relevant informasjon om eiendommen, herunder eventuell salgsoppgave og teknisk rapport med vedlegg.

Gjennomføring av budgivning

1. På forespørsel vil megler opplyse om aktuelle bud på eiendommen, herunder om relevante forbehold.
2. Alle bud skal inngis skriftlig til megler, som formidler disse videre til oppdragsgiver. Kravet til skriftlighet gjelder også budforhøyelser og motbud, aksept eller avslag fra selger. Før formidling av bud til oppdragsgiver skal megler innhente gyldig legitimasjon og signatur fra budgiver. Kravet til legitimasjon og signatur er oppfylt for budgivere som benytter e-signatur, eksempelvis BankID eller MinID. Med skriftlige bud menes også elektroniske meldinger som e-post og SMS når informasjonen i disse er tilgjengelig også for ettertiden.
3. Et bud bør inneholde eiendommens adresse (eventuelt gnr/bnr), kjøpesum, budgivers kontaktinformasjon, finansieringsplan, akseptfrist, overtakelsesdato og eventuelle forbehold som for eksempel usikker finansiering, salg av nåværende bolig ol. Normalt vil ikke et bud med forbehold bli akseptert før forbeholdet er avklart. Konferer gjerne med megler før bud avgis.
4. Megler skal legge til rette for en forsvarlig avvikling av budrunden. I forbrukerforhold (dvs. der oppdragsgiver er forbruker) skal megleren ikke formidle bud med kortere akseptfrist enn kl. 12.00 første virkedag etter siste annonserte visning. Etter denne fristen bør budgivere ikke sette en kortere akseptfrist enn at megler har mulighet til, så langt det er nødvendig, å orientere oppdragsgiver, budgivere og øvrige interessenter om bud og forbehold. Det bør ikke gis bud som diskriminerer eller utelukker andre budgivere. Dersom bud inngis med en frist som åpenbart er for kort til at megleren kan avvikle budrunden på en forsvarlig måte som sikrer oppdragsgiver og interessenter et tilstrekkelig grunnlag for sine handlingsvalg, vil megler fraråde budgiver å stille slik frist.
5. Megleren vil oppfordre til sin vurdering av det enkelte bud overfor oppdragsgiveren, når budet er gitt innenfor fristene i punkt 4.
6. Megleren skal så langt det er nødvendig og mulig holde budgiverne skriftlig orientert om nye og høyere bud og eventuelle forbehold. Megler skal så snart som mulig bekrefte skriftlig overfor budgivere at budene deres er mottatt.
7. Etter at handel har kommet i stand, eller dersom en budrunde avsluttes uten at handel er kommet i stand, kan en budgiver kreve kopi av budjournalen i anonymisert form.
8. Kopi av budjournal skal gis til kjøper og selger uten ugrunnet opphold etter at handel er kommet i stand. Dersom det er viktig for budgiver å bevare sin anonymitet, bør budet fremmes gjennom fullmektig.

Viktige avtalerettslige forhold

1. Det eksisterer ingen angrerett ved salg/kjøp av fast eiendom.
2. Når et bud er innsendt til megler og han har formidlet innholdet i budet til selger (slik at selger har fått kunnskap om budet), kan budet ikke kalles tilbake. Budet er da bindende for budgiver frem til akseptfristens utløp, med mindre budet før denne tid avslås av selger eller budgiver får melding om at eiendommen er solgt til en annen (man bør derfor ikke gi bud på flere eiendommer samtidig dersom man ikke ønsker å kjøpe flere enn en eiendom).
3. Selger står fritt til å forkaste eller akseptere ethvert bud, og er for eksempel ikke forpliktet til å akseptere høyeste bud.
4. Når en aksept av et bud har kommet frem til budgiver innen akseptfristens utløp er det inngått en bindende avtale.
5. Husk at også et eventuelt bud fra selger til kjøper (såkalte "motbud"), avtalerettslig er et bindende tilbud som medfører at det foreligger en avtale om salg av eiendommen dersom budet i rett tid aksepteres av kjøper.

Budskjema



For eiendommen:

Adresse: Kristofer Jansons vei 4
5089 BERGEN

Meglerforetak: Aktiv Eiendomsmegling Laguneparken
Saksbehandler: Stian Jakobsen

Telefon: 922 36 633
E-post: stian.jakobsen@aktiv.no

Oppdragsnummer:

Undertegnede gir herved følgende bud på ovennevnte eiendom:

Kjøpesum: Kr. _____

Beløp med bokstaver: Kr. _____

+ omkostningert iht. opplysninger i salgsopp-gaven

Dette budet er bindende for undertegnede frem til og med den: _____ Kl. _____

Dersom annet ikke er angitt gjelder budet til kl. 15.00 første virkedag etter siste annonserte visning. I forbrukerforhold vil bud med kortere akseptfrist enn til kl. 12.00 første virkedag etter siste annonserte visning ikke bli videreformidlet til selger.

Eventuelle forbehold: _____

Undertegnede er kjent med at selger står fritt til å godta eller forkaste ethvert bud. Likeledes er undertegnede klar over at budet er bindende for budgiver når det er kommet til selgers kunnskap. Handelen er juridisk bindende for begge parter dersom budet aksepteres innen akseptfristen. Undertegnede er kjent med at budjournalen vil bli forelagt kjøper og selger når handel er sluttet.

Ønsket overtakelsesdato: _____

Budet baseres på opplysninger og salgsvilkår som fremkommer av salgsopp-gave datert: _____

Kjøpet vil bli finansiert slik:

Låneinstitusjon: _____ Referanse og tlf nr.: _____

Lånt kapital: _____ Kr.: _____

Egenkapital: _____ Kr.: _____

Totalt: _____ Kr.: _____

Egenkapital består av: Salg av nåværende bolig eller fast eiendom Disponibelt kontantbeløp (bankinnskudd)

Jeg gir bud som: Forbruker Ledd i næringsvirksomhet / juridisk person (selskap)

Jeg samtykker til bruk av elektronisk kommunikasjon: Ja Nei

Navn: _____ Navn: _____

Fødselsnr. (11 siffer): _____ Fødselsnr. (11 siffer): _____

Adresse: _____ Adresse: _____

Postnr.: _____ Sted: _____ Postnr.: _____ Sted: _____

Tlf.: _____ E-post: _____ Tlf.: _____ E-post: _____

Dato.: _____ Sign: _____ Dato.: _____ Sign: _____

Kopi av legitimasjon

Kopi av legitimasjon



BERGEN
KOMMUNE

Basiskart

Byrådsavdeling for klima, miljø og byutvikling
Plan- og bygningsetaten
Målestokk v/A4: 1:1000
Dato: 30.10.2024

Gnr/Bnr/Fnr/Snr: 160/678/0/0
Adresse: Kristofer Jansons vei 4, 5089 BERGEN m.fl.

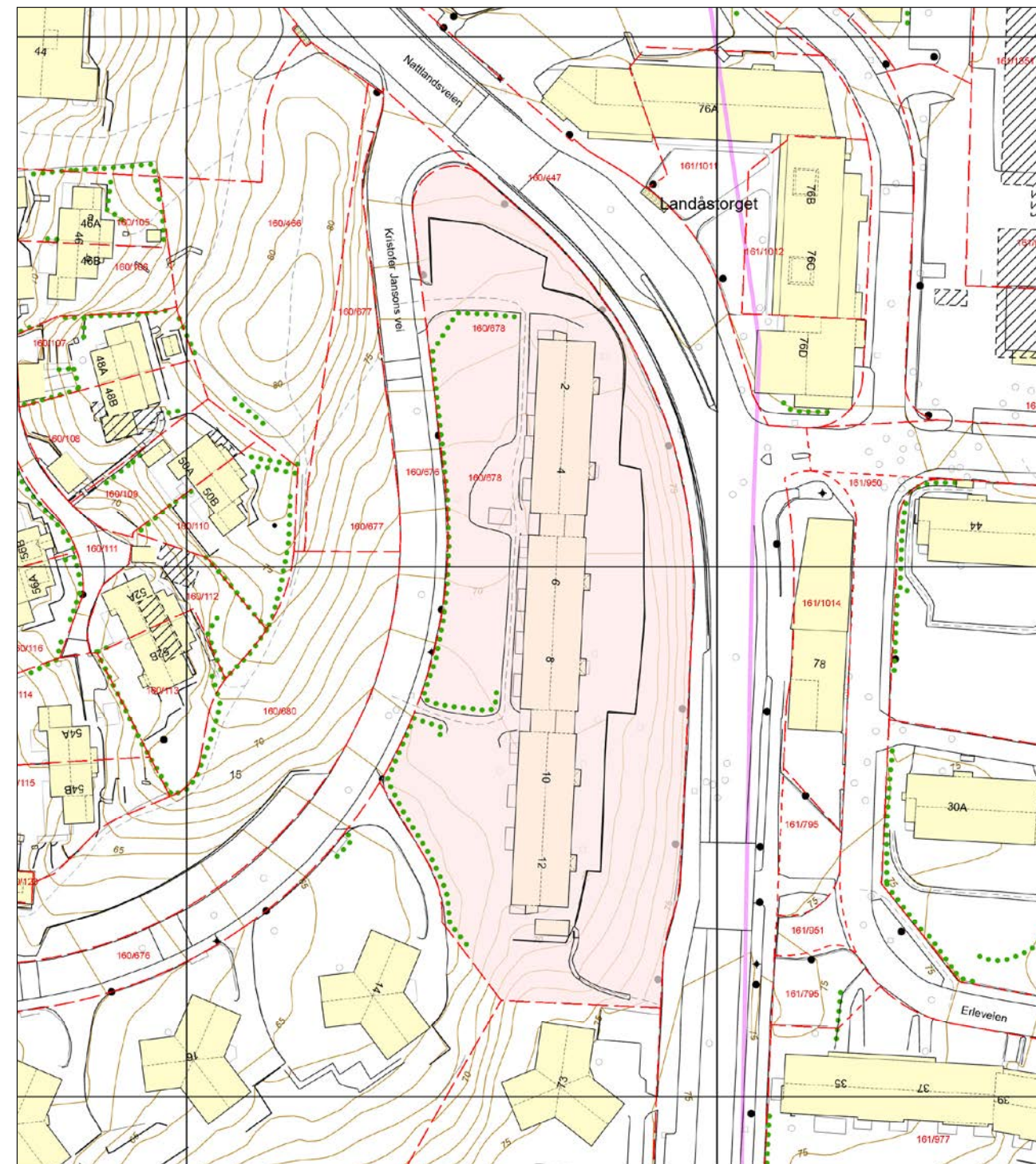

- - - Eiendomsgrense - sikker
- - - Eiendomsgrense - usikker
- Bygning
- Registrert tiltak bygg
- Fredet bygg
- Registrert tiltak anlegg
- Kulturminne
- Gangveg og sti
- Traktorveg
- Innmålt Tre
- Allé
- Hekk
- EL belysningspunkt
- EL Nettstasjon
- Ledning kum
- Mast
- Skap
- Høydekurve
- Fastmerker

aktiv.
Tar deg videre