

Nøtåsvegen 198, 2415 HERADSBYGD

**Stor og solrik eiendom på ca.
14,5 mål bebyggd med enebolig,
stor garasje med verksted og
traktorhus. Utviklingspotensiale!**



aktiv.



Eiendomsmegler / Partner

Marius Norum

Mobil 465 04 951

E-post marius.norum@aktiv.no

Aktiv Eiendomsmegling Elverum

Storgata 15, 2405 ELVERUM. TLF. 62 43 14 20

Nøkkelinformasjon

Prisant.: Kr 3 500 000,-
Omkostn.: Kr 106 640,-
Total ink omk.: Kr 3 606 640,-
Selger: Jon Einar Berg

Salgsobjekt: Enebolig
Eierform: Eiet
Byggeår: 1951
BRA-i/BRA Total: 217/337 m²
Tomtstr.: 14584.6 m²
Gnr./bnr. Gnr. 39, bnr. 19

Oppdragsnr.: 1211240205

Ditt nye hjem?

Velkommen til Heradsbygd og Nøtåsvegen 198!

En stor og solrik eiendom på 14 584,6m² som er bebygd med en enebolig fra 1951, en stor garasje med verksteddel og carport fra 1998, samt et traktorhus. Eiendommen består av ca. 4,9 daa fulldyrka jord, ca. 6,2 daa produktiv skog og ca. 3,3 daa bebygd tun. Boligen ble tilbygget i 1987 og fikk nytt tak i 2018, men fremstår forøvrig med moderniseringsbehov for å tilfredsstille dagens krav til standard.

Eiendommen har en fin og solrik beliggenhet i et landlig område i Heradsbygd, ca. 11 km nord for Elverum sentrum. Heradsbygd byr på flotte friluftsmuligheter sommer som vinter med bla. skiløyper, badeplass ved Glomma, gode jakt- og fiskemuligheter. Fra eiendommen er det ca. 3 km til barneskolen på Lillemoen, ny idrettshall og skistadion med lysløype.



Innhold

Nøkkelinformasjon	2
Om eiendommen	4
Bilder	19
Plantegninger	38
Tilstandsrapport	40
Egenerklæringsskjema	69
Nabolagsprofil	74
Budskjema	84

Om eiendommen

Om boligen

Arealer totalt

BRA - i: 217 m²

BRA - e: 111 m²

BRA - b: 9 m²

BRA totalt: 337 m²

TBA: 36 m²

Enebolig

Kjeller

BRA-i: 59 m²

Beskrivelse: Trapperom, baderom og 2 kjellerrom.

1. etasje

BRA-i: 105 m²

Beskrivelse: Vindfang, gang, stue, kjøkken, 2 soverom, baderom og kott.

BRA-b: 9 m²

Beskrivelse: Innglasset veranda.

TBA: 36 m²

Beskrivelse: Terrasse.

2. etasje

BRA-i: 53 m²

Beskrivelse: Loftstue og uinnredet loft.

Garasjeuthus med carport

BRA-e: 77 m²

Beskrivelse: Garasje og hobbyrom.

Vedskjul uten målverdig areal. Ca. areal: 8 m².

Carport, ikke beregningsmessig areal. Ca. areal: 23 m²

Traktorhus

BRA-e: 34 m²

Beskrivelse: Bod, lagerbod og lagerrom.

Overbygg til lagring av ved uten målverdig areal. Ca. areal: 8m².

Overbygg til plass for traktor uten målverdig areal: Ca. areal: 29m².

Takstmannens kommentar til arealoppmåling

Enebolig:

Arealene er beregnet ut i fra oppmålt bruksareal.

Takhøyder under 1,9 m er grensen for målbart areal, er oppmålt etter NS 3940.

Deler med lav takhøyde uten målbart areal i 2. etasje. Kun del med gangbart gulv i uinnredet loftsrom.

Innglasset veranda er medatt som BRA-b.

Raftekott i 2. etasje uten målverdig areal: Ca. areal: 7m².

Garasjeuthus med carport:

Arealet er beregnet ut ifra oppmålt bruksareal.

Carport, ikke beregningsmessig areal. Ca. areal: 23m².

Vedskjul har ikke målverdig areal. Ca. areal: 8m².

Traktorhus:

Arealet er beregnet ut ifra oppmålt bruksareal.

Overbygg til lagring av ved uten målverdig areal. Ca. areal: 8m².

Overbygg til plass for traktor uten målverdig areal: Ca. areal: 29m².

Tomtebeskrivelse

Eiertomt på ca. 14 584,6m². Svakt hellende tomt mot sørvest. Opparbeidet med plen ved huset. Gruset innkjøring og parkering. Delvis naturtomt.

Iht. Nibo gårdskart består eiendommen av ca. 4,9 daa fulldyrka jord, ca. 6,2 daa produktiv skog, ca. 0,1 daa annet markslag og ca. 3,3 daa bebygd, samf., bre.

Tomtestørrelse/-areal er hentet fra matrikkelutskrift (basert på oppmåling i digitalt kart). Det gjøres oppmerksom på at denne type arealangivelse (med tilhørende kart) kan være upresis og at man dermed kan få avvik i både areal og grenser ved en eventuell fremtidig oppmåling. Mangel grunnet avvikende grenser og/eller arealsvikt kan derfor ikke påberopes.

Beliggenhet

Eiendommen har en solrik og fin beliggenhet i et landlig og barnevennlig område i Heradsbygd i Elverum kommune. Heradsbygd byr på flotte friluftsmuligheter sommer som vinter med bla. skiløyper, badeplass ved Glomma, samt gode jakt- og fiskemuligheter. Fra eiendommen er det ca. 3 km til barneskolen på Lillemoen, ny idrettshall og skistadion med lysløype.

Fra eiendommen er det kort veg til et idrettsanlegg i Heradsbygd hvor det arrangeres en rekke aktiviteter for barn og unge. Jømna/Heradsbygd har et godt drevet idrettslag med mange aktiviteter gjennom hele året. Her er det noe for enhver smak, enten en vil

drive med fotball, friidrett, sykkel eller langrenn.

For deg som er glad i tur og trening finner du stier og grusveier for løping, sykling, tur og ikke minst flotte langrennsløyper i skogområdene. Fine turområder opp til populære Revelberget og Flotsberget med sin fantastiske utsikt over nærområder ligger kun en kort kjøretur unna.

Det er ca. 8 km til Rema 1000 og Kiwi med post-i-butikk på Hanstad, samt ca. 11 km til Elverum sentrum med alle byfasiliteter. I Elverum er det kjøpesentre, butikker og servicetilbud, sjukehus, restauranter, kaféer, ungdomsskole og videregående skole.

Forbi eiendommen går sykkel- og gangsti som tar deg trygt helt inn til Elverums byfasiliteter. Nærmeste bussholdeplass Østby er kun ca. 200 meter fra eiendommen.

Bygningssakkyndig

Sørli Takst AS

Type takst

Tilstandsrapport

Byggemåte

Enebolig - Byggeår: 1951.

Byggegrunn antatt med jord - morenemasser.

Eldre del: Ikke observert grunnmursplast. Drenering og fuktsikring materialer er ukjent, da den er nedgravd og ikke tilgjengelig.

Tilbygget del: På denne type konstruksjon er det normalt at det ikke er etablert drenering. Overvannsrør for takrennedløp.

Eldre del: Antatt at boligen er fundamentert med støpte såler til fast byggegrunn.

Kjelleryttervegger av sparesteinsbetong.

Tilbygget del: Støpt plate på mark og støpt ringmur. Antatt isolert under betonggulv og utførelse med fuktsperre mot grunnen.

Stablet tømmer ved inngang til kjeller.

Takflatene er tekket med betongtakstein. Taket er besiktiget fra bakkeplan. Ny takteking ble lagt i 2018. Utført av: egeninnsats.

Helbeslått pipetopp. Beslått luftehatt for avtrekkskanaler. Lakkerte ståltakrenner og nedløp. Beslag i overgang tak og vegg. Takstige. Del med snøfangere. Feieplattform.

Eldre del: Boligytervegger i bindingsverk, isolert med flis. Yttervegg kledd med tømmermannpanel og lektepanel.

Tilleggsisolert med 5 cm mineralull i yttervegg mot kjøkken i ca.2003.

Tilleggsisolert med 10 cm mineralull i yttervegg mot bad i 1987. Tilbygget del:

Boligytervegger i bindingsverk, isolert med mineralull. Yttervegg kledd med tømmermannpanel. Kledningen er sist overflatebehandlet i 2018 med flere strøk.

Eldre del: Saltakkonstruksjon. Sperretakkonstruksjon. Bordet undertak. Himling isolert med mineralull. Kledde gesimser uten luftespalter. Kun deler med gangbart gulv. Det gjøres oppmerksom på at skjulte feil og mangler i konstruksjonene ikke kan avdekkes uten bygningsmessige inngrep. Takkonstruksjon/ bjelkelag er understøttet med tresøyler/limtretrager ved inngang. Overbygget takkonstruksjon over inngang til kjeller. Understøttet med støpte vegger. Tilbygget del: Saltakkonstruksjon med tretaksperrer, fritt opplagt over yttervegger, delevegger og limtrekonstruksjoner. Lukket konstruksjon. Himling antatt isolert med mineralull. Synlig isolasjon i himling/vegg i raftekott.

Kjellervinduer, 1+1 glass. Vinduer med 3 lags isolerglass ifra 1987. Varevindu, 1+1 glass. Skiftet isolerglass i to vinduer i 2.etasje. Utført i 2024. Det opplyses på generelt grunnlag at punkterte isolerglass kan være vanskelig å oppdage på grunn av varierende temperaturer og lysforhold. Kjeller: Malt ytterdør med glassfelt fra 2006. 1.etasje: Malt ytterdør med glassfelt fra 1985. Ytterdør med glassfelt. Adkomst til innglasset veranda.

Delvis overbygget veranda. Fundamentert på lettklinkerblokker direkte på terreng. Impregnerte gulvkonstruksjoner. Utført med impregnert gulv og beiset- malt rekkverk. Areal på ca. 36 m2 ved inngang. Innglasset veranda. Gulvflater med nålefilt. Overflater med malt panel. Oppført i bindingsverk, antatt uisolert. Himling med malt panel. Vinduer med ettlags glass. Utvendig impregnert tretrapp.

Garasjeuthus med carport - Byggeår: 1998.

Eldre del: Yttervegg kledd med tømmermannpanel. Saltakkonstruksjon. Takflatene er tekket med bølgeblikkplater og takpanner. Del med takrenner og nedløp. Taket er besikket ifra bakkeplan. Overbygget takkonstruksjon for lagring av ved: Paller. Oppført i bindingsverk, uisolert. Sperretakkonstruksjon.

Tilbygget del med garasje: Støpt plate ved inngang til garasjerom. Yttervegg kledd med tømmermannpanel. Saltakkonstruksjon. Takflatene er tekket med takpanner. Taket er besikket ifra bakkeplan. Lakkerte ståltakrenner og nedløp.

Avvik:

Solslitt panel, behov for vedlikehold. Mangler ett gesimsbord. Mangler del med takrenner og nedløp. Enkelte vridde panelbord. Større glipper i mellom panelbord. Eldre del med hobbyrom og overbygget tak for ved, generelt med preg etter aldersforvitring og noe manglende vedlikehold. Må påregne aldersforvitring og skader. Kun deler er besikket.

Traktorhus - Ukjent byggeår.

Gulvflater med vinylbelegg. Trebjelkelag, antatt uisolert. Overflater med panel. Sandgulv. Fundamentert på lettklinkerblokker. Oppført i bindingsverk, antatt uisolert.

Yttervegg kledd med tømmermannpanel.

Saltakkonstruksjon. Del med pulttakkonstruksjon. Plassbygget takkonstruksjon. Takflatene er tekket med profilerte metallplater og bølgeblikkplater. Taket er besikket ifra bakkeplan. Varevinduer, 1+1 glass. Ikke montert takrenner og nedløp. Overbygget takkonstruksjon over inngang. Eldre traktorhus, generelt med preg etter aldersforvitring og manglende vedlikehold. Må påregne aldersforvitring og skader. Kun deler er besikket.

Beskrivelse av byggemåte er hentet fra tilstandsrapport utført av Erik Sørli.

Tilstandsrapporten angir også byggetekniske tilstandssvekkelser (tilstandsgrader -TG).

For denne eiendommen er det gitt tilstandsgrad TG 2 (avvik som ikke krever umiddelbare tiltak) for følgende bygningsdeler-/komponenter:

- * Utvendig > Nedløp og beslag: Det mangler snøfangere på hele eller deler av taket, men det var ikke krav om dette på byggemeldingstidspunktet. Mer enn halvparten av forventet brukstid er passert på renner/nedløp/beslag.
- * Utvendig > Takkonstruksjon/Loft: Det er begrenset/dårlig ventilering av takkonstruksjonen. Det er påvist andre avvik: Det er påvist fuktmerker i undertak ved pipe. Ved bruk av fuktmåler ble det ikke registrert unormale verdier. Antatt ifra tidligere fuktproblematikk. Synlige spiker i undertak.
- * Innvendig > Rom Under Terreng: Det er påvist indikasjoner på noe fuktgjennomtrenging i kjellergulv. Det er påvist indikasjoner på noe fuktgjennomtrenging inn i kjellermur. Steder med saltutslag på kjelleryttervegger, etter fuktgjennomgang i veggene. Saltutslag dannes når fuktighet trenger gjennom murkonstruksjoner og transporterer saltmineraler ut til overflaten. Når vannet fordamper blir det krystalliserte saltet liggende igjen på overflaten av murverket eller betongen. Antydninger til fukt målt i kjelleryttervegg, årsaken kan være mangler på fuktsikring og drenering.
- * Innvendig > Innvendige trapper: Det mangler håndløper på vegg i trappeløpet. Knirk i trapp til kjeller.
- * Kjøkken > 1.etasje > Kjøkken > Overflater og innredning: Det er påvist andre avvik: Eldre innredning.

Det er gitt tilstandsgrad TG 2 (avvik som kan krevet tiltak) for følgende bygningsdeler-/komponenter:

- * Utvendig > Veggkonstruksjon: Det er ingen eller liten lufting i nedre kant av kledning mot grunnmur. Det er påvist andre avvik: Det er påvist fuktopptrekk og råte-forvitringsskader i panelender ned på vannbrett ved vinduer. Noe gjenstående malingsarbeider på panel ved inngang til kjeller.
- * Utvendig > Vinduer: Det er påvist tegn på innvendig kondensering av enkelte vindusglass. Karmene i vinduer er slitte og det er sprekker i trevirket. Det er påvist råteskade i vinduskarm til vindu på fasade mot øst.

- * Utvendig > Dører: Det er påvist andre avvik: Det er påvist fuktskjolder i dørkarm til innglasset veranda. Tørt ved befaring. Fuktskadet ytterdør.
- * Innvendig > Overflater: Det er påvist sprekke i flere fliser i gang. Avskaling i flis. Påvist glippe i tregulv på soverom i 1.etasje. Fuktskjolder på gulv/vegg bak kjøleskap. Tørt ved befaring.
- * Innvendig > Overflater - 2: Det er påvist andre avvik: Det er påvist fuktskjolder i panel ved avløpsrør i kjeller. Ved bruk av fuktmåler ble det ikke registrert unormale verdier. Del med manglende listverk rundt innerdør i 1.etasje. Se bilde.
- * Innvendig > Radon: Det er ikke foretatt radonmålinger, og bygget er heller ikke utført med radonsperre. Radonmålinger er ikke foretatt, heller ikke andre tiltak mot radon, eiendommen ligger i et område som i NGU Radon aktsomhetskart er definert med "høy" eller "særlig høy" aktsomhetsgrad
- * Innvendig > Pipe og ildsted: Mer enn halvparten av forventet brukstid er passert på pipe. Rennemerker på pipe etter sotvann på loft.
- * Våtrom > Kjeller > Bad > Sluk, membran og tettesjikt: Membran i kombinasjon med gammelt sluk uten klemring. Membran er smurt ned på sluk. Mer enn halvparten av forventet brukstid er passert på slukløsningen. Rustskader i sluk.
- * Våtrom > Kjeller > Bad > Ventilasjon: Rommet har kun naturlig ventilasjon.
- * Tekniske installasjoner > Vannledninger: Mer enn halvparten av forventet brukstid er passert på innvendige vannledninger. Det er irr på rør.
- * Tekniske installasjoner > Avløpsrør: Mer enn halvparten av forventet brukstid er passert på innvendige avløpsledninger.
- * Tekniske installasjoner > Varmtvannstank: Det er påvist at varmtvannstank er over 20 år.
- * Tomteforhold > Drenering: Det mangler, eller på grunn av alder er det sannsynlig at det mangler, utvendig fuktsikring av grunnmuren ved kjeller/underetasje.

Det er gitt tilstandsgrad TG 3 (store eller alvorlige avvik) for følgende bygningsdeler-/komponenter:

- * Utvendig > Balkonger, terrasser og rom under balkonger: Rekkverket er for lavt i forhold til dagens krav til rekkverkshøyder. Det er påvist andre avvik: Terrasser, balkonger og plattinger med terrenghøyde 50 cm eller mer, skal sikres med rekkverk med en høyde på minst 100 cm. Målt rekkverkshøyde: Ca. 87 cm. Mangler del med rekkverk. Slitt terrasse. Behov for vedlikehold. Det er påvist råteskadet terrassebord.
- * Innvendig > Etasjeskille/gulv mot grunn: Målt høydeforskjell på over 30 mm gjennom hele rommet. Tilstandsgrad 3 gis med bakgrunn i standardens krav til godkjente måleavvik. Målt høydeforskjell på ca. 30 mm i 1.etasje (stuedel). Målt høydeforskjell på ca. 20 mm i 2.etasje (loftstue).
- * Våtrom > 1.etasje > Bad > Generell: Våtrommet må oppgraderes for å tåle normal bruk etter dagens krav. Bad er bygget etter byggeforskrifter gjeldende før 1997. Bad fra før 1997 gis i denne rapport automatisk TG 3 da det ut fra alder må forventes at behov for oppgraderinger nærmer seg. Knirk i gulv. Tett sokkel rundt dusjsone hindrer avrenning mot sluk fra baderommets

restarealer, skal være et åpent felt. Eventuelt lekkasjevann utenfor sluksonen vil ikke renne fritt til sluk. Slitte fuger og montasjemerker. Rust på skruer i sluk.

* Våtrom > Kjeller > Bad > Overflater vegger og himling: Det er uegnede materialer i våtsoner

Eier opplyser: Ikke pålagt membran bak fliser. Ikke fuktsikre overflater i våtsonen. Del med gjenstående arbeider: Fliser og fugemasse.

* Tomteforhold > Andre tomteforhold: Det er påvist andre avvik: Mosegroing og råteskader. Mangler rekkverk.

For ytterligere/detaljerte beskrivelser av avvik, øvrige tilstandsgrader og bygningsteknisk utførelse, også ved eventuelle andre bygninger, se tilstandsrapport som er et vedlegg i salgsoppgaven.

Sammendrag selgers egenerklæring

Selger har utarbeidet en egenerklæring (vedlagt salgsoppgaven) som kjøper må gjøre seg kjent med før budgivning. Selger har i egenerklæringen bemerket følgende:

5. Kjenner du til om det er/har vært problemer med drenering, fuktinnsig, øvrig fukt eller fuktmerker i underetasje/kjeller?

Svar: Ja.

Beskrivelse: Noe kondens pga dårlig lufting.

12. Kjenner du til om det er utført kontroll av el-anlegget og/eller andre installasjoner (f.eks. oljetank, sentralfyr, ventilasjon)?

Svar: Ja.

Beskrivelse: Godkjent.

16. Kjenner du til om det har vært utført arbeid på terrasse/garasje/tak/fasade?

Svar: Ja, kun av ufaglært/egeninnsats/dugnad.

Beskrivelse: Terrasse.

Innhold

Eiendommen Snarvold er bebyggt med en enebolig fra 1951, et garasjeuthus med carport fra 1998 og et traktorhus.

Eneboligen inneholder:

1. etasje: Entré, gang/trapperom, kjøkken, stue med utgang til innglasset veranda og terrasse, 2 soverom, badrom og kott.

2. etasje: Loftstue og uinnredet loft.

Kjeller: Trapperom, badrom og 2 kjellerrom.

Garasjeuthus på 77m² som består av garasje og hobbyrom, carport på ca. 23m² og vedskjul på ca. 8m².

Traktorhus på 34m² som består av bod, lagerbod og lagerrom, overbygg med plass til traktor på ca. 29m² og overbygg til lagring på ca. 8m².

Standard

Enebolig - Byggeår: 1951.

Bolig med varierende alder og bruksslitasje på overflater, komponenter og installasjoner. Vedlikehold er greit ivaretatt.

Garasjeuthus med carport - Byggeår: 1998.

Standard fra byggeårene. Vedlikehold er greit ivaretatt.

Traktorhus - Ukjent byggeår.

Bygget har gjennomgående lav standard. Generelt med preg av aldersforvittringer og manglende vedlikehold.

Innbo og løsøre

Bransjens liste over løsøre og tilbehør legges til grunn for salget dersom ikke annet fremkommer av salgsoppgaven. Listen følger vedlagt salgsoppgaven. Det er full avtalefrihet om hva som skal følge med bolig og fritidsbolig ved salg. Hvis hvitevarer og/eller annet teknisk utstyr medfølger, gis det ingen garantier i forhold til tilstand, funksjonalitet og levetid på disse.

Hvitevarer

Kun hvitevarer som er spesifikt angitt i salgsoppgaven, følger med. Dette gjelder uavhengig av om hvitevaren(e) eventuelt kan anses som integrerte.

TV/Internett/Bredbånd

Innlagt fiber.

Parkering

I garasje, carport eller biloppstillingsplasser på egen gårdsplass.

Radonmåling

Det er ikke foretatt radonmålinger, og bygget er heller ikke utført med radonsperre. Eiendommen ligger i et område som i NGU Radon aktsomhetskart er definert med "høy" eller "særlig høy" aktsomhetsgrad.

Diverse

Det elektriske anlegget ble sist gang kontrollert i 2021, uten pålegg om utbedringer. Dette gir likevel ingen garanti for at anlegget er uten feil/mangler eller er tilpasset dagens krav og/eller bruksmønster. Neste kontroll kan forventes i 2041.

Feiing ble utført siste gang den 10.09.2018. Tilsyn ble sist gang utført den 23.02.2021, uten pålegg om utbedringer. Merknader: Besøk for feiing i 2022, ikke utført. Det tas

forbehold om feil/mangler ved eventuelle nye installasjoner og/eller forskriftskrav trådt i kraft etter siste tilsyn.

Energi

Oppvarming

Oppvarming med ved og elektrisitet. Vedfyring med vedovn i stuen og baderom i kjeller. Elektrisk oppvarming med panelovner og varmekabler i baderomsgulv i kjeller.

Energikarakter

Ikke angitt

Energifarge

Ikke angitt

Info energiklasse

Alle som skal selge eller leie ut eiendom må som hovedregel energimerke boligen og fremskaffe en energiattest. Unntak gjelder blant annet for frittstående bygninger med bruksareal på mindre enn 50 m². Det er eier som plikter å fremlegge energiattest og eier er selv ansvarlig for at opplysningene er riktige. For ytterligere informasjon se www.energimerking.no. Dersom eier har energimerket boligen vil komplett energiattest fås ved henvendelse til megler.

Økonomi

Tot prisant. ekskl. omk.

Kr 3 500 000

Kommunale avgifter

Kommunale avgifter utgjør totalt ca. kr. 12 656,- for 2024.

For 2024 gjelder følgende satser for kommunale avgifter (inkl. mva.):

- * Eiendomsskatt: Kr. 6 422,-
- * Feie- og tilsynsgebyr: Kr. 536,-
- * Renovasjon: Kr. 3 824,-
- * Slam: Kr. 1 874,-

Størrelse på renovasjonsavgift avhenger av størrelse på dunk(er). Feie- og tilsynsgebyr avhenger av hvor mange pipeløp som må feies/inspiseres. Det gjøres oppmerksom på at avgiftene normalt justeres/reguleres årlig.

Tilbud lånefinansiering

Aktiv Eiendomsmedling samarbeider med sparebankene i Eika Alliansen om formidling av finansielle tjenester. Ta gjerne kontakt med megler for formidling av et uforpliktende

tilbud om finansiering. Meglerforetaket kan motta provisjon ved formidling av finansielle tjenester.

Offentlige forhold

Eiendommens betegnelse

Gårdsnummer 39, bruksnummer 19 i Elverum kommune.

Tinglyste heftelser og rettigheter

Følgende tinglyste heftelser (dokument) vil følge med eiendommen:

* Erklæring/avtale, tinglyst den 16.10.1992, dagboknummer 5125. Vegvesenets betingelser vedtatt vedk. plassering av uthus.

Dokumentet kan ses hos meglerforetaket eller utleveres på forespørsel.

Ferdigattest/brukstillatelse

Det ble utstedt midlertidig brukstillatelse for tilbygg bolig i 2001. Det er i denne anmerket mangler i forhold til: Stenge åpning mellom trappevange på trapp til 2. etg. og vegg. Det er ukjent hvorvidt dette er utbedret/ferdigstilt.

Det er ikke mottatt ferdigattest eller midlertidig brukstillatelse fra byggeåret, på garasjeuthus med carport eller på traktorhus.

Som et utgangspunkt skal det foreligge ferdigattest. Det er innført bestemmelser i plan- og bygningsloven som sier at ferdigattest ikke vil bli gitt for oppførte bygg som er søkt før 01.01.1998. Man kan dermed ikke søke om ferdigattest for slike bygg. Dette betyr ikke at ulovlig oppførte bygg blir lovlige, men bare at byggesaken ikke lenger skal avsluttes med ferdigattest. Det skal uansett foreligge midlertidig brukstillatelse. Midlertidig brukstillatelse er en forutsetning for at et tiltak kan tas i bruk. Manglende midlertidig brukstillatelse betyr da rent formelt at bygget ikke er lovlig tatt bruk.

Det er mottatt byggetegninger fra kommunen ifbm. tilbygg i 1987. Terrassen er i dag større enn hva den er på tegningene. Hele boligens 2. etasje er definert som uinnredet loft (boligens tilleggsdel). Det er ikke kjent med at det er søkt om bruksendring for nevnte areal/rom. Rommene i 2. etasje er derfor ikke godkjent for varig opphold (boligens hoveddel), men er likevel inntatt som primærrom/-areal i tilstandsrapport.

Det er ikke mottatt byggetegninger av garasjeuthus med carport eller av traktorhus.

Avvik beskrevet ovenfor er å anse som lovlighetsmangler. Konsekvenser av lovlighetsmangler er at kommunen for eksempel kan gi pålegg om tilbakeføring. Kommunen kan også innkreve tvangsmulkt frem til manglene er brakt i orden. Kjøper overtar ansvar og risiko for nevnte forhold.

Vei, vann og avløp

Eiendommen har adkomst fra offentlig vei. Privat vann fra brønn på egen eiendom. Trykktank og vannpumpe i kjeller. Privat avløpsanlegg med slamavskiller. Slamavskiller tømmes hvert 2. år og ble sist tømt 24.08.2023.

Det vil på generelt grunnlag kunne hefte usikkerhet ved private vann- og avløpsanlegg over tid. For eksempel kan spredgrøfter tettes, nye offentlige krav kan gjøre eksisterende avløpsanlegg utilfredsstillende og grunnvannstand og øvrige forhold medføre endring i kvalitet og mengde på vann fra borehull og brønner. Det er ikke kjent med at det har blitt tatt vannprøver de senere årene. Det gjøres oppmerksom på at kommunene driver fortløpende kartleggingsarbeid av private anlegg. Dette kan innebære framtidige krav om utbedring av eiendommens avløpsanlegg.

Regulerings og arealplaner

Eiendommen omfattes av kommuneplan for Elverum kommune 2011-2022, hvor eiendommen er avsatt/utnyttet til Landbruks-, natur- og friluftsområde (LNF) med spredt boligbygging. Det gjøres oppmerksom på at oppføring av nye tiltak vil falle utenfor LNF-formålet, og kan ikke skje uten etter dispensasjon eller reguleringsplan.

Det er også kommuneplan under arbeid som berører eiendommen. Planlegging igangsatt av kommuneplanens arealdel 2023-2035, id: 2023001.

Adgang til utleie

På generelt grunnlag er det tillatt å leie ut egen bolig eller del av egen bolig, så lenge formålet med utleien er i samsvar med godkjent bruk av gjeldende leieobjekt og/eller areal. Eiendommen står i matrikkelen registrert med én bruksenhet.

Legalpant

Kommunen har legalpant i eiendommen for eventuelle ubetalte kommunale skatte- og avgiftskrav.

Kommentar konsesjon

Erverv av eiendommen er konsesjonsfritt, men i og med at eiendommen er større enn 2 daa, må kjøper fylle ut egenerklæring om konsesjonsfrihet.

Det gjøres på generelt grunnlag oppmerksom på at det er driveplikt på jordbruksareal med fulldyrka jord, overflatedyrka jord og innmarksbeite. Hvis en eiendom har slikt areal, er det driveplikt på den, uansett hvor stort arealet er. Driveplikten kan oppfylles ved at eier selv driver jorda eller leier bort jorda til andre som driver denne. Ny eier må innen 1 år etter overtakelse av eiendommen, bestemme om jorda skal drives selv eller leies bort.

For ytterligere informasjon om konsesjonsforhold, herunder også om driveplikt,

kontakt Landbrukskontoret eller se på Landbruksdirektoratets hjemmesider.

Kommentar odelsrett

Det er ikke kjent med at det hviler odel på eiendommen.

Kontraktsgrunnlag

Salgs- og betalingsvilkår

Eiendommen skal overleveres til kjøper i tråd med det som er avtalt. Det er viktig at kjøper setter seg grundig inn i alle salgsdokumentene, herunder salgsoppgave, tilstandsrapport og selgers egenerklæring. Kjøper anses kjent med forhold som er tydelig beskrevet i salgsdokumentene. Forhold som er beskrevet i salgsdokumentene kan ikke påberopes som mangler. Dette gjelder uavhengig av om kjøper har lest dokumentene. Alle interessenter oppfordres til å undersøke eiendommen nøye, gjerne sammen med fagkyndig, før bud inngis. Kjøper som velger å kjøpe usett, kan som hovedregel ikke gjøre gjeldende som mangel noe kjøper burde blitt kjent med ved undersøkelse av eiendommen, eller som er tydelig beskrevet i salgsdokumentene. Hvis noe trenger avklaring, anbefaler vi at kjøper rådfører seg med eiendomsmegler eller en fagkyndig før det legges inn bud.

Kjøper har krav på at eiendommen er i henhold til avtalen. Hvis det ikke er avtalt noe særskilt, kan eiendommen ha en mangel dersom den ikke er slik kjøper må kunne forvente ut ifra blant annet boligens alder, type og synlige tilstand. Det samme gjelder hvis det er holdt tilbake eller gitt uriktige opplysninger om eiendommen som ikke er rettet i tide på en tydelig måte, og man må gå ut fra at opplysningen har virket inn på avtalen. En bolig som har blitt brukt i en viss tid, har vanligvis blitt utsatt for slitasje, og skader kan ha oppstått. Slik bruksslitasje må kjøper regne med, og det kan avdekkes enkelte forhold etter overtakelse som gjør utbedringer nødvendig. Normal slitasje og skader som trenger utbedring, er innenfor hva kjøper må forvente, og vil ikke utgjøre en mangel.

Boligen kan også ha en mangel hvis opplyst areal avviker fra faktisk størrelse. Avviket må være minst 2 prosent, og minst 1 kvadratmeter. Det er likevel ikke en mangel dersom selger godtgjør at kjøperen ikke la vekt på opplysningen, jf. avhendingsloven § 3-3 (2).

Ved beregning av et eventuelt prisavslag eller erstatning, må kjøper selv dekke tap/kostnader opp til et beløp på kr 10 000 (egenandel). Egenandel kommer først på tale når det er konstatert mangel ved eiendommen.

Hvis kjøper ikke er forbruker, selges eiendommen "som den er", og selgers ansvar er da begrenset, jf. avhl. § 3-9, første ledd 2. pkt. Avhl. § 3-3 (2) fravikes, og hvorvidt et innendørs arealavvik karakteriseres som en mangel vurderes etter avhl. § 3-8.

Informasjon om kjøpers undersøkelsesplikt, herunder oppfordringen om å undersøke eiendommen nøye, gjelder også for kjøpere som ikke anses som forbrukere. Med

forbrukerkjøp menes kjøp av eiendom når kjøperen er en fysisk person som ikke hovedsakelig handler som ledd i næringsvirksomhet.

Overtakelse

Overtakelse etter nærmere avtale med selger.

Dersom annet ikke avtales, sendes skjøte/hjemmelsdokument for tinglysing i etterkant av overtakelse.

Budgivning

Budgivning i forbrukerforhold

Budgivere oppfordres til å legge inn bud elektronisk. Dette gjøres på eiendommens hjemmeside på aktiv.no, ved å bruke «Gi bud»-knappen. Ved elektronisk budgivning, samtykker budgiver til elektronisk kommunikasjon. Eiendomsmegler skal legge til rette for en forsvarlig avvikling av budrunden og kan ikke videreformidle bud med en kortere akseptfrist enn kl. 12.00 første virkedag etter siste annonserte visning. Etter klokken 11:30 anbefaler vi akseptfrist på minimum 30 minutter. Bud bør legges inn i god tid før konkurrerende buds akseptfrist utløper. For øvrig henvises til forbrukerinformasjon om budgivning i salgsoppgaven. Oppdragsgiver er oppfordret til å ikke ta imot bud direkte fra budgiver, men å henvise budgiver videre til megler. Som kjøper vil du få forelagt kopi av budjournal. Alle bud vil bli gjort kjent for kjøper og selger i handelen. Øvrige budgivere kan be om å få en kopi av budjournal i anonymisert form.

Budgivning utenfor forbrukerforhold

Budgivere oppfordres til å legge inn bud elektronisk. Dette gjøres på eiendommens hjemmeside på aktiv.no, ved å bruke «Gi bud»-knappen. Ved elektronisk budgivning, samtykker budgiver til elektronisk kommunikasjon. Det anbefales at hvert bud har en akseptfrist som muliggjør en forsvarlig avvikling av budrunden. Vi anbefaler minimum 30 minutter akseptfrist. Oppdragsgiver er oppfordret til å ikke ta imot bud direkte fra budgiver, men å henvise budgiver videre til megler.

Opplysningene i salgsoppgaven er godkjent av selger. Alle interessenter oppfordres imidlertid til grundig besiktigelse av eiendommen, gjerne sammen med fagmann før bud inngis.

Omkostninger kjøpers beskrivelse

3 500 000,- (Prisantydning)

Omkostninger:

15 100,- (Boligkjøperforsikring HELP (valgfritt))

2 800,- (Boligkjøperforsikring Pluss (valgfritt tillegg))

240,- (Pantattest kjøper - lagt ut av megler)

500,- (Tingl.gebyr pantedokument)

500,- (Tingl.gebyr skjøte)

87 500,- (Dokumentavgift (forutsatt salgssum: 3 500 000))

106 640,- (Omkostninger totalt)

3 606 640,- (Totalpris inkl. omkostninger)

Omkostninger kjøpers beløp

Kr 106 640

Betalingsbetingelser

Med mindre annet er avtalt forutsettes det at kjøpesum inkludert omkostninger er innbetalt og disponibelt på meglerforetakets klientkonto innen overtakelse. Kjøpesummen skal innbetales fra norsk finansinstitusjon og/eller fra kjøpers egen konto i norsk finansinstitusjon.

Hvitvaskingsreglene

Megler har plikt til å gjennomføre kundetiltak. Hvis kjøper ikke bidrar til at megler får gjennomført kundetiltak og dette fører til at transaksjonen ikke kan gjennomføres eller blir forsinket, misligholder kjøper avtalen. Etter 30 dager er misligholdet vesentlig. Dette gir selger rett til å heve og gjennomføre deknings salg for kjøpers regning.

Personopplysningsloven

Personopplysninger blir behandlet i samsvar med personopplysningsloven.

Boligselgerforsikring

Selger har tegnet boligselgerforsikring som dekker selgers ansvar etter avhendingsloven begrenset oppad til MNOK 14. I den forbindelse har selger utarbeidet en egenerklæring som kjøper bør gjøre seg kjent med før budgivning.

Boligkjøperforsikring

Vedlagt i salgsoppgaven følger informasjon om Boligkjøperforsikring Pluss og Boligkjøperforsikring fra HELP Forsikring AS. Boligkjøperforsikring er en rettshjelpsforsikring som gir trygghet og profesjonell juridisk hjelp dersom det oppdages uventede feil eller mangler ved boligen de neste fem årene. Boligkjøperforsikring Pluss har samme dekning som boligkjøperforsikring, med tillegg av fullverdig advokathjelp på viktige rettsområder i privatlivet. Les mer om begge forsikringene i vedlagte materiell eller på help.no. Det gjøres oppmerksom på at boligkjøperforsikring kun kan tegnes av forbruker. Meglerforetaket mottar kr 4 200/4 600/5 000 i kostnadsgodtgjørelse, avhengig av boligtype, samt et tillegg på kr 1 000 ved salg av Boligkjøperforsikring Pluss.

Meglernes vederlag

Det er avtalt en provisjon på 1,5% av salgssummen, minimum kr 49.000,- ved

gjennomføring av salgsoppdraget. I tillegg kommer tilretteleggingsgebyr (kr 15.900,-), oppgjørshonorar (kr 6.250,-), visningshonorar (kr 2.500,- per stykk), markedspakke (kr 18.900,-) samt innhenting av opplysninger (kr 12.500,-). Alle beløp er inklusive mva. Meglerforetaket har ikke krav på provisjon og oppgjørshonorar dersom handel ikke kommer i stand i oppdragstiden eller hvis oppdraget sies opp.

Oppdragsansvarlig

Marius Norum
Eiendomsmegler / Partner
marius.norum@aktiv.no
Tlf: 465 04 951

Ansvarlig megler

Marius Norum
Eiendomsmegler / Partner
marius.norum@aktiv.no
Tlf: 465 04 951

Aktiv Eiendomsmegling Elverum AS, Storgata 15
2408 Elverum
Tlf: 624 31 420

Salgsoppgavedato

19.07.2024



Velkommen til Heradsbygd og Nøtåsvegen 198!



En stor og solrik eiendom på 14 584,6m² som består av ca. 4,9 daa fulldyrka jord, ca. 6,2 daa produktiv skog og ca. 3,3 daa bebygd tun.



Eiendommen er bebygget med en enebolig fra 1951, en stor garasje med verksteddel og carport fra 1998, samt et traktorhus.



Utenfor boligen er det en stor og solrik sydvendt terrasse på ca. 36m².



Du ønskes velkommen inn via et overbygget inngangsparti som er en del av terrassen.



Terrassen har impregnerte terrassebord på gulv og god plass til sittegruppe etter eget ønske og behov.



Du ønskes velkommen inn i en praktisk entré med videre adkomst til romslig gang/trapperom. Fra gangen er det adkomst til et romslig kott med lagringsplass.



Videre kommer du inn til et hyggelig spisekjøkken. Kjøkkenet har lakkerte tregulv og overflater med brystningspanel kombinert med malt tapet.



Eldre velholdt kjøkkeninnredning med god skap- og benkeplass. Innredningen har profilerte fronter, heltre benkeplate med nedfelt oppvaskkum og fliser i benkeryggen.



På kjøkkenet har du plass til et stort spisebord som gjør at kjøkkenet blir et naturlig oppholdsrom og samlingspunkt.



Fra kjøkkenet kommer du videre inn til stuen som er et stort og hyggelig rom.



I hjørnet av stuen har du en koselig vedovn som gir god varme på kaldere høst- og vinterdager.



Stuen har lakkerte tregulv og overflater med brystningspanel kombinert med malt tapet.



Stuen er romslig med god plass til flere ulike sittegrupper etter eget ønske og behov.



Fra stuen har du utgang til en innglasset veranda på ca. 9m².



Fra den innglassede verandaen har du videre adkomst til den solrike sydvendte terrassen.



Boligen har et romslig hovedsoverom med plass til dobbeltseng og god oppbevaringsplass i skyvedørgarderobe.



Soverom 2 har også plass til dobbeltseng og ønskelig, samt oppbevaringsplass i plassbygde garderober.



Eldre baderom med våtromsbelegg på gulv, flislagte vegger og et vindu som slipper inn dagslys.



Baderommet er utstyrt med servantskap, dusjhjørne, gulvstående toalett, utslagskum og opplegg for vaskemaskin.



I boligens 2. etasje er det innredet med en koselig loftstue. Det gjøres oppmerksom på at rommet er definert som uinnredet i byggetegningene og er derfor ikke godkjent som rom for varig opphold.



Rommet har laminat på gulv og overflater med flott villmarkspanel. Det gjøres oppmerksom på at rommet er definert som uinnredet i byggetegningene og er derfor ikke godkjent som rom for varig opphold.



Fra loftstuen har du også adgang til et uinnredet loftsrom. Det gjøres oppmerksom på at rommet er definert som uinnredet i byggetegningene og er derfor ikke godkjent som rom for varig opphold.



Påbegynt baderom i kjeller med grå fliser på gulv med gulvvarme og delvis flislagte vegger.



I tillegg til varme i gulvet er det en koselig vedovn som både gir god varme og bidrar til hygge.



Boligen ble tilbygget i 1987 og fikk nytt tak i 2018.



Tomten er opparbeidet med plen ved huset.



Gruset innkjøring og parkering.



Garasjeuthus på 77m² som består av garasje og hobbyrom, carport på ca. 23m² og vedskjul på ca. 8m².



Hobbyrom/verksteddel i garasjen på ca. 28m². Rommet har strøm, lys og en eldre vedovn.



Traktorhus på 34m² som består av bod, lagerbod og lagerrom, overbygg med plass til traktor på ca. 29m² og overbygg til lagring på ca. 8m².



Eiendommen har en fin og solrik beliggenhet i et landlig område i Heradsbygd, ca. 11 km nord for Elverum sentrum. Heradsbygd byr på flotte friluftsmuligheter sommer som vinter med bla. skiløyper, badeplass ved Glomma, gode jakt- og fiskemuligheter.

1. etasje



Plantegningen er en ikke målbar illustrasjon og avvik kan forekomme.

Plantegningen er ikke i målestokk og noe avvik kan forekomme.
Megler/selger tar ikke ansvar for evt. feil.

2. etasje

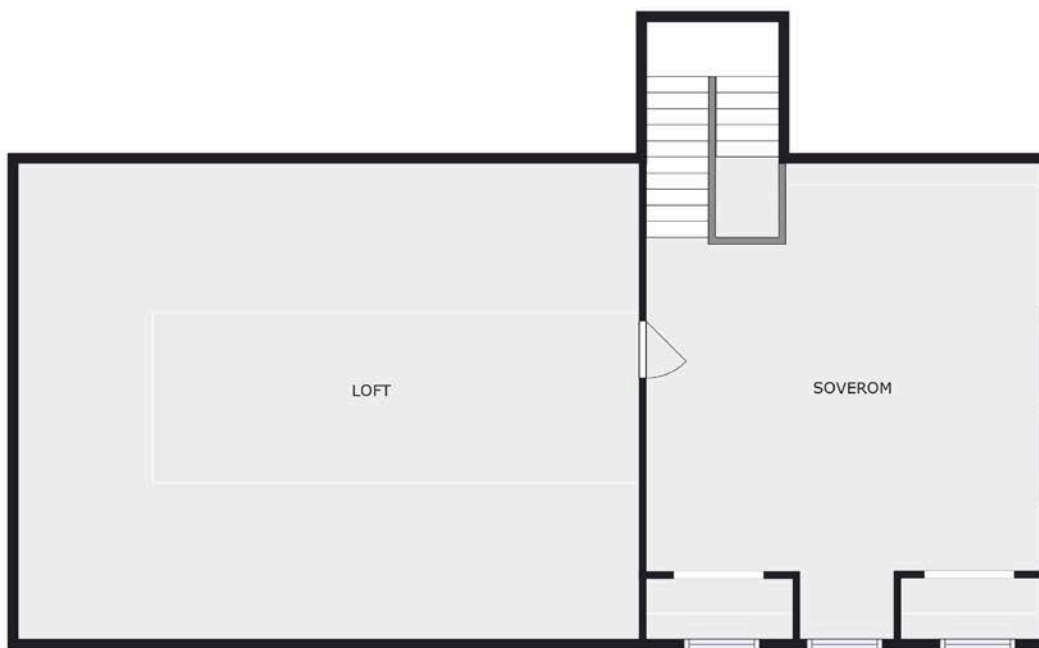

Plantegningen er en ikke målbar illustrasjon og avvik kan forekomme.

Plantegningen er ikke i målestokk og noe avvik kan forekomme.
Megler/selger tar ikke ansvar for evt. feil.

Kjeller







Plantegningen er en ikke målbar illustrasjon og avvik kan forekomme.

Plantegningen er ikke i målestokk og noe avvik kan forekomme.
Megler/selger tar ikke ansvar for evt. feil.

Vedlegg

Tilstandsrapport

 Enebolig
 Nøtåsvegen 198, 2415 HERADSBYGD
 ELVERUM kommune
 # gnr. 39, bnr. 19

Sum areal alle bygg: BRA: 337 m² BRA-i: 217 m²



Befaringsdato: 10.06.2024

Rapportdato: 20.06.2024

Oppdragsnr.: 14566-1664

Referansenummer: PY9412

Autorisert foretak: Sørli Takst AS

Sertifisert Takstingeniør: Erik Sørli



Rapporten kan brukes i inntil ett år etter befaringsdatoen, og kan ikke gjenbrukes ved flere boligsalg i denne perioden. For eiendomsoverdragelser fra 1.1.2024, må selger sørge for at areal i rapporten er oppdatert og følger ny bransjestandard for areal. Skjer det endringer, oppstår skader også videre på boligen, bør du som selger be om oppdatert rapport.

Norsk takst

Norsk takst er bransjeorganisasjonen for landets bygningssakkyndige og takstforetak, med om lag 1400 sertifiserte medlemmer fordelt på omtrent 1000 bedrifter. I boligomsetningen regnes takstrapportene som et helt avgjørende element i den informasjonen som gjøres tilgjengelig for kjøper. Årlig leverer medlemmene rundt 120.000 slike takster. Det gir unik oversikt over norske boliger, og bidrar til at alle oppdrag kan utføres med utgangspunkt i erfaringsbasert kvalitet.



Det stilles høye krav til utdanning, sertifisering og yrkesetikk. Norsk takst er opptatt av at boligomsetningen skal være trygg, og legger vekt på å opptre uavhengig av andre bransjeaktører. Bygningssakkyndige fakturerer sine tjenester uten hensyn til hvilken pris som oppnås, og skal heller ikke på annen måte ha noen egeninteresse knyttet til handelen.

Uavhengighet og god fagkunnskap har over tid bygget troverdighet og tillit. Både selger og kjøper skal kunne stole på bygningssakkyndiges vurderinger. For tilfeller der det likevel skulle oppstå misnøye med utført arbeid, har vi sammen med Forbrukerrådet etablert en klagenemnd.

Norsk takst har en sentral rolle i utviklingen av norske standarder, regler og profesjonsprinsipper, og representerer bransjen i alle relevante internasjonale fora. Dette sikrer at norske bygningssakkyndige tidlig kan tilpasse seg krav og bransjetrender fra utlandet, samtidig som takseringsfaget får en norsk stemme på verdensbasis. Organisasjonen bidrar i næringspolitisk sammenheng, og har vært en pådriver for å sikre at lover og regler gir trygghet for forbrukerne i boligomsetningen.

Sørli Takst AS

Sørli Takst AS er ett takseringsfirma lokalisert i Hamar. Vi tilbyr en detaljert og grundig takstrapport av din bolig.

Rapportansvarlig

Erik Sørli

Uavhengig Takstingeniør

erik@stakst.no

97 12 29 16



Dette trenger du å vite om tilstandsrapporten



Hva er en tilstandsrapport?

En tilstandsrapport beskriver synlige skader/avvik eller tegn på skader/avvik på boligen. Rapporten fremhever vanligvis ikke positive egenskaper ved boligen.



Hva vurderer en bygningsakkyndig?

Den bygningsakkyndige vurderer boligen ut fra hva man kan forvente av en bygning av samme alder og type. Vurderingen gjøres som regel mot hvordan det var vanlig å bygge og regler som gjaldt da boligen ble oppført (søknadstidspunktet). Forhold som er vanlige for bygningens alder, slik som slitasje etter normal bruk regnes ikke som avvik.



Hva inneholder tilstandsrapporten?

Den bygningsakkyndige undersøker rom og bygningsdeler slik det kommer frem av [Forskrift til avhendingsloven](#). Tilstandsrapporten inneholder bare avvik som den bygningsakkyndige kan se eller kontrollere med enkle hjelpemidler. Det gjøres ikke nærmere undersøkelser slik som åpning av vegger eller andre bygningsdeler. I vegg mot våtrom og rom under terreng kan det borres et hull for å gjøre enkle undersøkelser slik som fuktøk.

Når du kjøper en brukt bolig

Når du kjøper en brukt bolig, er det viktig å være oppmerksom på at dette ikke kan sammenlignes med å kjøpe en ny bolig. Måten boligen ble bygget på kan være annerledes enn i dag. Bygninger svekkes over tid, og utsettes for slitasje blant annet på grunn av bruk og vær og vind. Mange boliger fornyes helt eller delvis, noen i flere omganger, eller det oppføres tilbygg. Særlig for boliger som er pusset opp eller endret, er det viktig å merke seg at fornyelse av overflater ikke nødvendigvis betyr at bygningsdeler under er forbedret.

Vurdering mot byggeår

Den bygningsakkyndige vil vurdere boligen mot hvordan det var vanlig å bygge og regler som gjaldt da bygningen ble oppført (søknadstidspunktet). Den bygningsakkyndige ser etter avvik som har betydning for og som reduserer boligens funksjon og verdi, og som kommer frem av Forskrift til avhendingslova. Noen rom og bygningsdeler slik som bad og vaskerom, og forhold som gjelder sikkerhet mot brann, rekkverk og trapper osv., vil den bygningsakkyndige vurdere mot dagens regelverk. Etter dagens regelverk vil disse kunne få en tilstandsgrad 2 eller 3 uten at det nødvendigvis er krav om at avviket må utbedres.

Tilstandsrapporten beskriver ikke hele boligen

BYGNINGSSAKKYNDIGE SER FOR EKSEMPEL IKKE PÅ (MED MINDRE BYGNINGSDELEN ER NEVNT I RAPPORTEN)

- vanlig slitasje og normal vedlikeholdstilstand
- bagatellmessige forhold som ikke påvirker bygningens bruk eller verdi vesentlig
- etasjeskillere
- tilleggsbygg slik som garasje, bod, annek, naust også videre
- utvendige trapper
- støttemurer
- skjulte installasjoner
- installasjoner utenfor bygningen
- full funksjonstesting av el- og VVS-installasjoner
- geologiske forhold og bygningens plassering på grunnen
- bygningens planløsning
- bygningens innredning
- løspore slik som hvitevarer
- utendørs svømmebasseng og pumpeanlegg
- bygningens estetikk og arkitektur
- bygningens lovlighet (bortsett fra bruksendringer, brannceller og forhold som åpenbart kan påvirke helse, miljø og sikkerhet)
- fellesarealer (med mindre boligeier har vedlikeholdsplikt for fellesarealer og dette er kjent for bygningsakkyndig, eller fellesarealet har en særlig tilknytning til boligen).

© iVerdi 2023 © Norsk takst 2023

Malen til denne rapporten, inkludert standardtekstene fra Norsk takst, er vernet etter åndsverkloven og kan kun benyttes av medlemsforetakene i Norsk takst og av takstingeniører som er sertifisert i slikt foretak, samt av kunder hos iVerdi og studenter hos NEAK. For andre aktører er eksemplarframstilling av malen og standardtekster, som utskrift og annen kopiering til bruk som grunnlag for tilsvarende rapporter, bare tillatt når det er hjemlet i lov (kopiering til privat bruk, sitat o.l.) eller avtale med Norsk Takst ([Forside](#)) eller iVerdi ([Hjem-iVerdi](#)).

Utnyttelse i strid med lov eller avtale kan medføre erstatnings- og straffeansvar.

Dette trenger du å vite om tilstandsrapporten

Tilstanden vurderes med ulike tilstandsgrader

Tilstanden gir uttrykk for en gitt forventet tilstand, blant annet vurdert ut fra alder og normal bruk. Ved Tilstandsgrad 0 (TG0) og Tilstandsgrad 1 (TG1) gir den bygningsakkyndige normalt ingen begrunnelse for valg av tilstandsgrad. Grunnen er at bygningen eller bygningsdelen da bare har normal slitasje. Ved skjulte konstruksjoner kan alder alene avgjøre tilstandsgrad. Når bygningsakkyndige anbefaler tiltak, for eksempel utbedringer, må brukeren av rapporten vurdere om tiltakene er nødvendige og lønnsomme.

Når den bygningsakkyndige velger tilstandsgrad, baseres vurderingen på faste kriterier som følger av gjeldende bransjestandard for Teknisk tilstandsanalyse ved omsetning av bolig og Forskrift til avhendingslova.



TILSTANDSGRAD 0, TG0: INGEN AVVIK

Bygningsdelen skal være tilnærmet ny, ikke vise tegn på slitasje og det skal være lagt frem dokumentasjon på faglig god utførelse. Det er ingen merknader til delen.



TILSTANDSGRAD 1, TG1: MINDRE AVVIK

Bygningsdelen skal bare ha normal slitasje, og strakstiltak skal ikke anses som nødvendig. Graden kan også brukes når delen er ny, men der dokumentasjon på faglig god utførelse mangler.



TILSTANDSGRAD 2, TG2: VESENTLIGE AVVIK OG MINDRE AVVIK SOM ETTER NS 3600 GIR TG 2

Bygningsdelen skal enten ha feil utførelse, en skade eller symptomer på skade, sterk slitasje eller nedsatt funksjon. Graden gis når bygningsdelen trenger vedlikehold eller tiltak i nær fremtid. Graden skal også brukes når delen er gammel og det er grunn til å varsle om faren for skader på grunn av alderen, eller når det er grunn til å overvåke delen spesielt på grunn av fare for større skader eller følgeskader.

Ved avvik som ikke krever umiddelbare tiltak (ingen umiddelbar kostnad) så blir TG2 markert med en lysere farge.



TILSTANDSGRAD 3, TG3: STORE ELLER ALVORLIGE AVVIK

Denne tilstandsgraden brukes ved kraftige tegn på forhold som man må regne med trenger utbedring straks eller innen kort tid. Det er påvist funksjonssvikt eller sammenbrudd.



IKKE UNDERSØKT/IKKE TILGJENGELIG FOR UNDERSØKELSE

Det kan være avvik/skader som ikke er avdekket.

Hva er et anslag på utbedringskostnad?

Hva det vil koste å utbedre rom eller bygningsdeler, er et forsiktig anslag basert på nåværende kvalitet, registrert avvik og angitte tiltak i rapporten. Anslaget er gitt på generelt grunnlag og må ikke forveksles med et pristilbud fra en håndverker. Det kan foreligge avvik og tiltak som ikke kommer frem av rapporten. Utbedringskostnad avhenger blant annet av personlige valg av og markedspris på materialer og tjenesteyter.

I rapporten skal det settes anslag for utbedringskostnad for TG3, og slikt anslag kan også gis ved TG2.



Ingen umiddelbare kostnader



Tiltak under kr 10 000



Tiltak mellom kr 10 000 - 50 000



Tiltak mellom kr 50 000 - 100 000



Tiltak mellom kr 100 000 - 300 000



Tiltak over kr 300 000

Beskrivelse av eiendommen

Enebolig - Byggeår: 1951

UTVENDIG

Takflatene er tekket med betongtakstein.
Taket er besiktiget fra bakkeplan.
Ny takteking ble lagt i 2018. Utført av:
egeninnsats.

Helbeslått pipetopp.
Beslått luftehatt for avtrekkskanaler.
Lakkerte ståltakrenner og nedløp.
Beslag i overgang tak og vegg.
Takstige.
Del med snøfangere.
Feieplattform.

Eldre del:

Boligyttervegger i bindingsverk, isolert med flis.
Yttervegg kledd med tømmermannpanel og lektepanel.
Tilleggsisolert med 5 cm mineralull i yttervegg mot kjøkken i ca.2003
Tilleggsisolert med 10 cm mineralull i yttervegg mot bad i 1987.

Tilbygget del:

Boligyttervegger i bindingsverk, isolert med mineralull.
Yttervegg kledd med tømmermannpanel.
Kledningen er sist overflatebehandlet i 2018 med flere strøk.

Eldre del:

Saltakkonstruksjon.
Sperretakkonstruksjon.
Bordet undertak.
Himling isolert med mineralull.
Kleddes gesimsen uten luftespalter.
Kun deler med gangbart gulv.
Det gjøres oppmerksom på at skjulte feil og mangler i konstruksjonene ikke kan avdekkes uten bygningsmessige inngrep.
Takkonstruksjon/bjelkelag er understøttet med tresøyler/limtretrager ved inngang.
Overbygget takkonstruksjon over inngang til kjeller.
Understøttet med støpte vegger.
Tilbygget del:
Saltakkonstruksjon med tretaksperrer, fritt opplagt over yttervegger, delevegger og limtrekonstruksjoner. Lukket konstruksjon.
Himling antatt isolert med mineralull.
Synlig isolasjon i himling/vegg i raftekott.

Kjellervinduer, 1+1 glass.
Vinduer med 3 lags isolerglass ifra 1987.
Varevindu, 1+1 glass.
Skiftet isolerglass i to vinduer i 2.etasje. Utført i

[Gå til side](#)

2024.

Det opplyses på generelt grunnlag at punkterte isolerglass kan være vanskelig å oppdage på grunn av varierende temperaturer og lysforhold.

Kjeller:

Malt ytterdør med glassfelt fra 2006.
1.etasje:
Malt ytterdør med glassfelt fra 1985.
Ytterdør med glassfelt. Adkomst til innglasset veranda.

Delvis overbygget veranda.
Fundamentert på lettklinkerblokker direkte på terreng.
Impregnerte gulvkonstruksjoner.
Utført med impregnert gulv og beiset- malt rekkverk.
Areal på ca. 36 m² ved inngang.

Innglasset veranda.
Gulvflater med nålefil.
Overflater med malt panel.
Oppført i bindingsverk, antatt uisolert.
Himling med malt panel.
Vinduer med ettlags glass.

Utvendig impregnert tretrapp.

INNVEDIG

[Gå til side](#)

Beskrivelse av eiendommen

Gulvflater med støpt gulv, fliser, tregulv, lakkert tregulv og laminatgulv.
Overflater med panel, malt strietapet, brystningspanel, villmarkspanel og tapet.
Himlinger med villmarkspanel, malt panel, panel og malte plater.

Støpt gulv i kjeller.

Eldre del:

Etasjeskille over kjeller.

Trebjelkelag i etasjeskiller, isolert med flis. Delvis etterisolert med mineralull.

Etasjeskille over 1.etasje:

Trebjelkelag i etasjeskiller, etterisolert med mineralull.

Tilbygget del:

Ingen synlige betonggulv i tilbygget del.

Trebjelkelag i etasjeskiller, isolert med mineralull.

Ved kartsider fra NGU angitt at eiendommen ligger i område med usikker/høy radonaktivitet. Ukjent om det er foretatt radonmålinger.

Murt teglpipe ett løp med luftkanal. Synlig leca pipe ifra loft og over yttertak.

Sotluke i kjeller.

Peisovn på bad i kjeller.

Vedovn i stue.

Gnistsikring utført med skiferstein under ildsted.

Antatt at boligen er fundamentert med støpte såler til fast byggegrunn.

Støpt gulv i kjeller.

Kjelleryttervegger av sparesteinsbetong.

Kjeller fremsto ved befaringdatoen med generelt liten fuktbelastning.

Lakkert tretrapp til kjeller. Utført med rekkverk av treverk.

Tretrapp med adkomst til 2.etasje. Utført med rekkverk av treverk.

Heltre innerdører.

VÅTROM

[Gå til side](#)

Bad i kjeller.

Delvis pålagt fliser på kjellervegger.

Himling med panel.

Tilstandsgrad 3 er satt utifra gjenstående arbeider.

Gulvflater med fliser.

Fall til sluk.

Synlig membran i sluk.

Eldre soisluk.

Bad med badekar og to kraner (kaldtvann og varmtvann)

Ventilasjon igjennom veggventil via luftkanal i pipe.

Tilluftspalte.

Hulltaking er ikke foretatt på grunn av støpt vegg i våtsonen.

Bad/vaskerom i 1.etasje antatt fra ca.1987.

Ukjent alder.

Ingen dokumentasjon.

Gulvflater med våtromsbelegg. Høg terskel.

Overflater med fliser.

Himling med folierte takessplater.

Bad/vaskerom med toalett, sluk, skyllekar, dusjhjørne, underskap, servant, vegghengt dusj, opplegg for vaskemaskin og togreps blandebatteri.

Takventil, naturlig avtrekk.

Rommet varmes opp med panelovn.

Vindusventil.

Tilluft igjennom hull i innerdør.

Hulltaking er foretatt nederst på delevegg mot våtsonen. Ved bruk av fuktmåler ble det ikke registrert unormale verdier.

KJØKKEN

[Gå til side](#)

Eldre innredning. Ukjent alder.

Kjøkkeninnredning med heltre benkeplate, del med fliser i benkeplate, fliser i benkerygg, over og underskap, speil fronter, skuffer, del med glassdører og rustfri kum med benkebeslag. Kjøkkenventilator med avtrekk ut.

[Gå til side](#)

TEKNISKE INSTALLASJONER

Beskrivelse av eiendommen

Stoppekran plassert i kjeller.
Vannledninger av kobber.
Avløpsledninger av PVC (plastrør).
Synlig støpejernsrør ned i gulv i kjeller, påkoblet med PVC rør.
Ventilasjon gjennom vegg og vinduventiler.

Boligen varmes opp med vedfyring og elvarme.
Varmekabler i baderomsgulv i kjeller.

Eldre varmtvannsbereder plassert på bad i kjeller, 102 liter.

Innlagt fiber.
Trykktank og vannpumpe i kjeller.

Elskap med skrusikringer (porselensikringer), montert på vegg i kott i 1.etasje.
Kursene er merket.
Åpent ledningsnett.
Montert strømmåler.
Kontroll av elanlegg ble utført i 2021.
Ingen anmerkninger ble avdekket.

Montert røykvarsler.
Nytt brannslukningsapparat.

TOMTEFORHOLD

Byggegrunn antatt med jord - morenemasser.

Eldre del:
Ikke observert grunnmursplast.
Drenering og fuktsikring materialer er ukjent, da den er nedgravd og ikke tilgjengelig.
Tilbygget del:
På denne type konstruksjon er det normalt at det ikke er etablert drenering.
Overvannsrør for takrennedløp.

Eldre del:
Antatt at boligen er fundamentert med støpte såler til fast byggegrunn.
Kjelleryttervegger av sparesteinsbetong.
Tilbygget del:
Støpt plate på mark og støpt ringmur.
Antatt isolert under betonggulv og utførelse med fuktsperre mot grunnen.

Stablet tømmer ved inngang til kjeller.

Lovlighet

[Gå til side](#)

Enebolig

- Det foreligger godkjente og byggemeldte tegninger, men de stemmer ikke med dagens bruk

Garasjeuthus med carport

- Det foreligger godkjente og byggemeldte tegninger, men de stemmer ikke med dagens bruk

Traktorhus

- Det foreligger ikke tegninger

Arealer

[Gå til side](#)

Forutsetninger og vedlegg

[Gå til side](#)

Sammendrag av boligens tilstand

Fordeling av tilstandsgrader

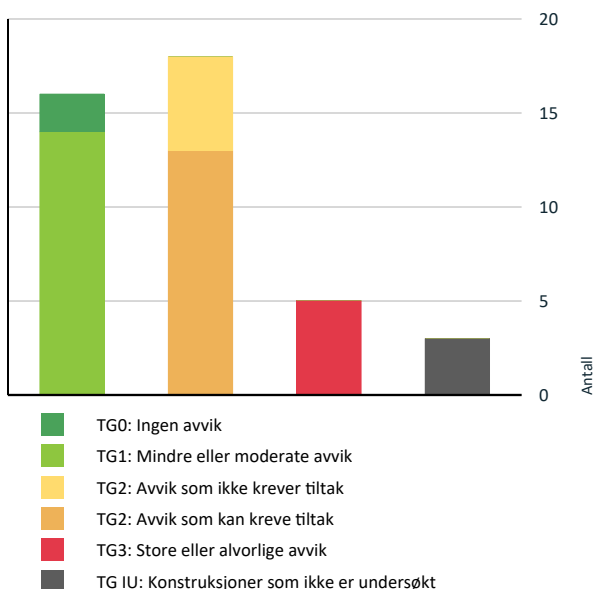

Vil du vite mer om tilstandsgrader? Se side 4.

Anslag på utbedringskostnad

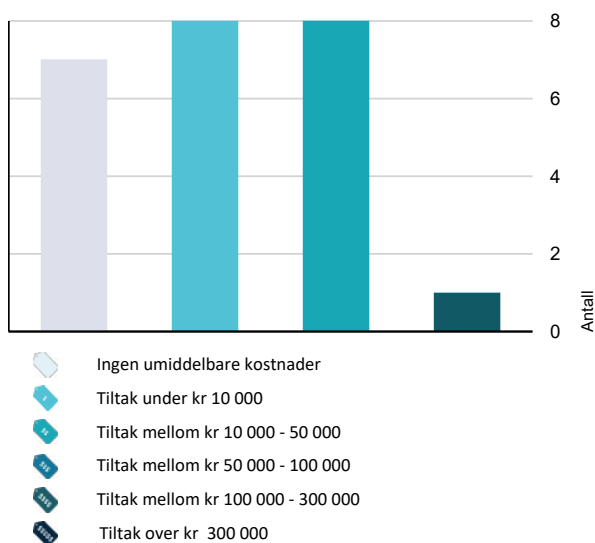

Hva er anslag på utbedringskostnad? Se side 4.

Spesielt for dette oppdraget/rapporten

Boligen med tilhørende installasjoner og komponenter, er forutsatt utført etter byggeårets- byggeårenes normer, byggeforskrifter, regler og lovverk. Boligen er besiktiget møblert, alle flater var ikke tilgjengelige. De fremmøtte ved befaring, opplyser at de ikke er kjent med noen feil, mangler, påbud eller andre relevante opplysninger, utover anført i taksten. Det tas forbehold vedrørende skjulte feil eller mangler i takstobjektet. Tilstandsrapporten gjelder kun boligen. Traktorhus og garasjeuthus med carport er kun enkelt beskrevet.

Oppsummering av avvik

Vil du vite mer? Se på rommet eller bygningsdelen senere i rapporten.

Enebolig

TG 3 STORE ELLER ALVORLIGE AVVIK

- ! **Utvendig > Balkonger, terrasser og rom under balkonger** [Gå til side](#)
- ! **Innvendig > Etasjeskille/gulv mot grunn** [Gå til side](#)
- ! **Våtrom > 1.etasje > Bad > Generell** [Gå til side](#)
- ! **Våtrom > Kjeller > Bad > Overflater vegger og himling** [Gå til side](#)
- ! **Tomteforhold > Andre tomteforhold** [Gå til side](#)

TG IU KONSTRUKSJONER SOM IKKE ER UNDERSØKT

- ! **Våtrom > Kjeller > Bad > Tilliggende konstruksjoner våtrom** [Gå til side](#)
- ! **Tekniske installasjoner > Andre installasjoner** [Gå til side](#)
- ! **Tomteforhold > Drenering - 2** [Gå til side](#)

TG 2 AVVIK SOM KAN KREVE TILTAK

- ! **Utvendig > Veggkonstruksjon** [Gå til side](#)
- ! **Utvendig > Vinduer** [Gå til side](#)
- ! **Utvendig > Dører** [Gå til side](#)
- ! **Innvendig > Overflater** [Gå til side](#)

Sammendrag av boligens tilstand

-  Innvendig > Overflater - 2 [Gå til side](#)

-  Innvendig > Radon [Gå til side](#)

-  Innvendig > Pipe og ildsted [Gå til side](#)

-  Våtrom > Kjeller > Bad > Sluk, membran og tettesjikt [Gå til side](#)

-  Våtrom > Kjeller > Bad > Ventilasjon [Gå til side](#)

-  Tekniske installasjoner > Vannledninger [Gå til side](#)

-  Tekniske installasjoner > Avløpsrør [Gå til side](#)

-  Tekniske installasjoner > Varmtvannstank [Gå til side](#)

-  Tomteforhold > Drenering [Gå til side](#)

-  **TG 2** AVVIK SOM IKKE KREVER UMIDDELBARE TILTAK

-  Utvendig > Nedløp og beslag [Gå til side](#)

-  Utvendig > Takkonstruksjon/Loft [Gå til side](#)

-  Innvendig > Rom Under Terreng [Gå til side](#)

-  Innvendig > Innvendige trapper [Gå til side](#)

-  Kjøkken > 1.etasje > Kjøkken > Overflater og innredning [Gå til side](#)

Tilstandsrapport

ENEBOLIG



Byggeår
1951

Kommentar
Eiendomsverdi.no

Anvendelse

Hjemmelshaver bor i boligen.

Standard

Bolig med varierende alder og bruksslitasje på overflater, komponenter og installasjoner.

Vedlikehold

Greit ivaretatt.

Tilbygg / modernisering

1987	Tilbygg	Mot øst. Kilde: eiendomsverdi.no
------	---------	----------------------------------

UTVENDIG

Taktekking

Takflatene er tekket med betongtakstein.
Taket er besiktiget fra bakkeplan.
Ny taktekking ble lagt i 2018. Utført av: egeninnsats.

Årstall: 2018 **Kilde:** Eier

Nedløp og beslag

Helbeslått pipetopp.
Beslått luftehatt for avtrekkskanaler.
Lakkerte ståltakrenner og nedløp.
Beslag i overgang tak og vegg.
Taktige.
Del med snøfangere.
Feieplattform.

Vurdering av avvik:

- Det mangler snøfangere på hele eller deler av taket, men det var ikke krav om dette på byggemeldingstidspunktet.
- Mer enn halvparten av forventet brukstid er passert på renner/nedløp/beslag.

Rust på rennekroker.
Gjelder del med eldre takrenner.

Konsekvens/tiltak

- Overvåk tilstanden jevnlig. For å få tilstandsgrad 0 eller 1 må beslag/renner/nedløp skiftes ut, men tidspunktet for når dette er nødvendig er vanskelig å si noe om.
- Det er ikke krav om utbedring opp til dagens krav.

Kostnadsestimat: Ingen umiddelbar kostnad

Veggkonstruksjon

Eldre del:

Boligyttervegger i bindingsverk, isolert med flis.
Yttervegg kledd med tømmermannpanel og lektepanel.
Tilleggsisolert med 5 cm mineralull i yttervegg mot kjøkken i ca.2003
Tilleggsisolert med 10 cm mineralull i yttervegg mot bad i 1987.

Tilbygget del:

Boligyttervegger i bindingsverk, isolert med mineralull.
Yttervegg kledd med tømmermannpanel.

Kledningen er sist overflatebehandlet i 2018 med flere strøk.

Vurdering av avvik:

- Det er ingen eller liten lufting i nedre kant av kledning mot grunnmur.
- Det er påvist andre avvik:

Det er påvist fuktopptrekk og råte-forvitringsskader i panelender ned på vannbrett ved vinduer.

Noe gjenstående malingsarbeider på panel ved inngang til kjeller.

Konsekvens/tiltak

- Det må foretas tiltak for å lukke avviket.
- Det bør foretas tiltak for å bedre lufting av kledningen.

Enkelte panelbord må skiftes.

Kostnadsestimat: Under 10 000



Tilstandsrapport



TG 2 Takkonstruksjon/Loft

Eldre del:
Saltakkonstruksjon.
Sperretakonstruksjon.
Bordet undertak.
Himling isolert med mineralull.
Kledde gesimser uten luftespalter.
Kun deler med gangbart gulv.
Det gjøres oppmerksom på at skjulte feil og mangler i konstruksjonene ikke kan avdekkes uten bygningsmessige inngrep.

Takkonstruksjon/bjelkelag er understøttet med tresøyler/limtretrager ved inngang.

Overbygget takkonstruksjon over inngang til kjeller.
Understøttet med støpte vegger.

Vurdering av avvik:

- Det er begrenset/dårlig ventilering av takkonstruksjonen.
- Det er påvist andre avvik:

Det er påvist fuktmerker i undertak ved pipe. Ved bruk av fuktmåler ble det ikke registrert unormale verdier. Antatt ifra tidligere fuktproblematikk.

Synlige spiker i undertak.

Konsekvens/tiltak

- Det er ikke behov for utbedringstiltak.
- Lufting/ventilering bør forbedres.

Kostnadsestimat: Ingen umiddelbar kostnad



TG 1 Takkonstruksjon/Loft - 2

Tilbygget del:

Saltakkonstruksjon med tretaksperrer, fritt opplagt over yttervegger, delevegger og limtrekonstruksjoner. Lukket konstruksjon.
Himling antatt isolert med mineralull.
Synlig isolasjon i himling/vegg i raftekott.

TG 2 Vinduer

Kjellervinduer, 1+1 glass.

Vinduer med 3 lags isolerglass ifra 1987.

Varevindu, 1+1 glass.

Skiftet isolerglass i to vinduer i 2.etasje. Utført i 2024.

Det opplyses på generelt grunnlag at punkterte isolerglass kan være vanskelig å oppdage på grunn av varierende temperaturer og lysforhold.

Årstall: 1987 **Kilde:** Produksjonsår på produkt

Vurdering av avvik:

- Det er påvist tegn på innvendig kondensering av enkelte vindusglass.
- Karmene i vinduer er slitte og det er sprekker i treverket.

Det er påvist råteskade i vinduskarm til vindu på fasade mot øst.

Konsekvens/tiltak

- Kondensering på enkelte glass har medført fuktskader i treverk som kan medføre utskiftningsbehov av enkelte vinduer.
- Det må foretas lokal utbedring.

Kostnadsestimat: 10 000 - 50 000



TG 2 Dører

Tilstandsrapport

Kjeller:

Malt ytterdør med glassfelt fra 2006.

1. etasje:

Malt ytterdør med glassfelt fra 1985.

Ytterdør med glassfelt. Adkomst til innglasset veranda.

Vurdering av avvik:

- Det er påvist andre avvik:

Det er påvist fuktskjolder i dørkarm til innglasset veranda. Tørt ved befarings. Fuktskadet ytterdør.

Konsekvens/tiltak

- Det må foretas tiltak for å lukke avviket.

Kostnadsestimat: Under 10 000



TG 3 Balkonger, terrasser og rom under balkonger

Delvis overbygget veranda.
Fundamentert på lettklinkerblokker direkte på terreng.
Impregnerte gulvkonstruksjoner.
Utført med impregneret gulv og beiset- malt rekkverk.
Areal på ca. 36 m² ved inngang.

Vurdering av avvik:

- Rekkverket er for lavt i forhold til dagens krav til rekkverkshøyder.
- Det er påvist andre avvik:

Terrasser, balkonger og plattinger med terrenghøyde 50 cm eller mer, skal sikres med rekkverk med en høyde på minst 100 cm.
Målt rekkverkshøyde: Ca. 87 cm.
Mangler del med rekkverk.
Slitt terrasse. Behov for vedlikehold.
Det er påvist råteskadet terrassebord.

Konsekvens/tiltak

- Andre tiltak:
- Det er ikke krav om utbedring av rekkverkshøyde opp til dagens forskriftskrav.

Montere del med manglende rekkverk.
Skifte råteskadet terrassebord.

Kostnadsestimat: Under 10 000

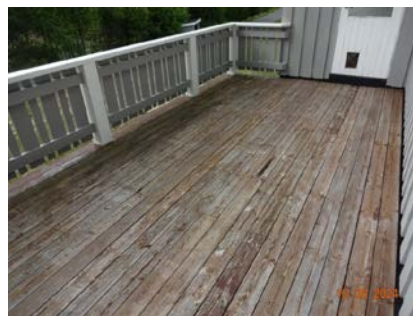

TG 1 Balkonger, terrasser og rom under balkonger - 2

Innglasset veranda.
Gulvflater med nålefilt.
Overflater med malt panel.
Oppført i bindingsverk, antatt uisolert.
Himling med malt panel.
Vinduer med ettlags glass.

TG 1 Utvendige trapper

Utvendig impregneret tretrapp.

INNSENDIG

TG 2 Overflater

Gulvflater med støpt gulv, fliser, tregulv, lakkert tregulv og laminatgulv.

Vurdering av avvik:

- Det er påvist andre avvik:

Det er påvist sprekk i flere fliser i gang. Avskaling i flis.
Påvist glippe i tregulv på soverom i 1. etasje.
Fuktskjolder på gulv/vegg bak kjøleskap. Tørt ved befarings.

Konsekvens/tiltak

- Det må foretas tiltak for å lukke avviket.

Kostnadsestimat: Under 10 000

Tilstandsrapport

TG 2 Overflater - 2

Overflater med panel, malt strietapet, brystningspanel, villmarkspanel og tapet.

Himlinger med villmarkspanel, malt panel, panel og malte plater.

Vurdering av avvik:

- Det er påvist andre avvik:

Det er påvist fuktskjolder i panel ved avløpsrør i kjeller. Ved bruk av fuktmåler ble det ikke registrert unormale verdier.

Del med manglende listverk rundt innerdør i 1.etasje. Se bilde.

Konsekvens/tiltak

- Det er ikke behov for utbedringstiltak.

Kostnadsestimat: Under 10 000



TG 3 Etasjeskille/gulv mot grunn

Støpt gulv i kjeller.

Eldre del:

Etasjeskille over kjeller.

Trebjelkelag i etasjeskiller, isolert med flis. Delvis etterisolert med mineralull.

Etasjeskille over 1.etasje:

Trebjelkelag i etasjeskiller, etterisolert med mineralull.

Tilbygget del:

Ingen synlige betonggulv i tilbygget del.

Trebjelkelag i etasjeskiller, isolert med mineralull.

Vurdering av avvik:

- Målt høydeforskjell på over 30 mm gjennom hele rommet.

Tilstandsgrad 3 gis med bakgrunn i standardens krav til godkjente måleavvik.

Målt høydeforskjell på ca. 30 mm i 1.etasje (stuedel).

Målt høydeforskjell på ca. 20 mm i 2.etasje (loftstue).

Konsekvens/tiltak

- For å få tilstandsgrad 0 eller 1 må høydeforskjeller rettes opp. Det vil imidlertid sjelden være økonomisk rasjonelt som et enkeltstående tiltak i en bolig som dette. Dersom boligen en gang skal renoveres, kan man vurdere slike tiltak.

Kostnadsestimat: Ingen umiddelbar kostnad

TG 2 Radon

Ved kartsider fra NGU angitt at eiendommen ligger i område med usikker/høy radonaktivitet.

Ukjent om det er foretatt radonmålinger.

Vurdering av avvik:

- Det er ikke foretatt radonmålinger, og bygget er heller ikke utført med radonsperre.
- Radonmålinger er ikke foretatt, heller ikke andre tiltak mot radon, eiendommen ligger i et område som i NGU Radon aktsomhetskart er definert med "høy" eller "særlig høy" aktsomhetsgrad

Konsekvens/tiltak

- Det bør gjennomføres radonmålinger.

Kostnadsestimat: Under 10 000



TG 2 Pipe og ildsted

Murt teglpipe ett løp med luftekanal. Synlig leca pipe ifra loft og over yttertak.

Sotluke i kjeller.

Peisovn på bad i kjeller.

Vedovn i stue.

Gnistsikring utført med skiferstein under ildsted.

Vurdering av avvik:

- Mer enn halvparten av forventet brukstid er passert på pipe.

Rennemerker på pipe etter sotvann på loft.

Konsekvens/tiltak

- Tidspunkt for piperehabilitering nærmer seg.

Kostnadsestimat: 10 000 - 50 000

Tilstandsrapport



TG 2 Rom Under Terreng

Antatt at boligen er fundamentert med støpte søler til fast byggegrunn. Støpt gulv i kjeller. Kjelleryttervegger av sparesteinsbetong. Kjeller fremsto ved befaringdatoen med generelt liten fuktbelastning.

Vurdering av avvik:

- Det er påvist indikasjoner på noe fuktgjennomtrenging i kjellergulv.
- Det er påvist indikasjoner på noe fuktgjennomtrenging inn i kjellermur.

Steder med saltutslag på kjelleryttervegger, etter fuktgjennomgang i veggene.

Saltutslag dannes når fuktighet trenger gjennom murkonstruksjoner og transporterer saltmineraler ut til overflaten. Når vannet fordampes blir det krystalliserte saltet liggende igjen på overflaten av murverket eller betongen.

Antydninger til fukt målt i kjelleryttervegg, årsaken kan være mangler på fuktsikring og drenering.

Konsekvens/tiltak

- Det påviste fuktnivå gir grunn til å overvåke konstruksjonen jevnlig for å se utvikling over tid, og eventuelt foreta tiltak for å unngå fuktskader.

Kostnadsestimat: Ingen umiddelbar kostnad



TG 2 Innvendige trapper

Lakkert tretrapp til kjeller. Utført med rekkverk av treverk. Tretrapp med adkomst til 2. etasje. Utført med rekkverk av treverk.

Vurdering av avvik:

- Det mangler håndløper på vegg i trappeløpet.

Knirk i trapp til kjeller.

Konsekvens/tiltak

- Håndløper bør monteres, men det var ikke krav på byggetidspunktet.

Kostnadsestimat: Ingen umiddelbar kostnad



TG 1 Innvendige dører

Heltre innerdører.

Tilstandsrapport

1. ETASJE > BAD

TG 3 Generell

Bad/vaskerom i 1. etasje antatt fra ca. 1987. Ukjent alder.
Ingen dokumentasjon.
Gulvflater med våtromsbelegg. Høg terskel.
Overflater med fliser.
Himling med folierte takessplater.
Bad/vaskerom med toalett, sluk, skyllekar, dusjhjørne, underskap, servant, vegghengt dusj, opplegg for vaskemaskin og togreps blandebatteri.
Takventil, naturlig avtrekk.
Rommet varmes opp med panelovn.
Vindusventil.
Tilluft igjennom hull i innerdør.

Vurdering av avvik:

- Våtrommet må oppgraderes for å tåle normal bruk etter dagens krav.
- Bad er bygget etter byggeforskrifter gjeldende før 1997.
Bad fra før 1997 gis i denne rapport automatisk TG 3 da det ut fra alder må forventes at behov for oppgraderinger nærmer seg.
Knirk i gulv.
Tett sokkel rundt dusjsone hindrer avrenning mot sluk fra baderommets restarealer, skal være et åpent felt.
Eventuelt lekkasjevann utenfor sluksone vil ikke renne fritt til sluk.
Slitte fuger og montasjemerker.
Rust på skruer i sluk.

Konsekvens/tiltak

- Andre tiltak:

Det anbefales at badet/våtrommet totalrenoveres. Ved renovering, påse at alle forhold med tettesjiktet, våtsone, sluk mv. dokumenteres

Kostnadsestimat: 100 000 - 300 000

1. ETASJE > BAD

TG 1 Tilliggende konstruksjoner våtrom

Hulltaking er foretatt nederst på delevegg mot våtsone. Ved bruk av fuktmåler ble det ikke registrert unormale verdier.

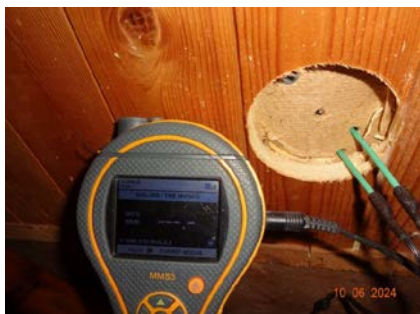

KJELLER > BAD

TG 3 Overflater vegg og himling

Delvis pålagt fliser på kjellervegger.
Himling med panel.
Tilstandsgrad 3 er satt utifra gjenstående arbeider.

Vurdering av avvik:

- Det er uegnede materialer i våtsoner
- Eier opplyser: Ikke pålagt membran bak fliser.
Ikke fuktsikre overflater i våtsonen.
Del med gjenstående arbeider: Fliser og fugemasse.

Konsekvens/tiltak

- Uegnede materialer må fuktbeskyttes/utskiftes.

Kostnadsestimat: 10 000 - 50 000



KJELLER > BAD

TG 1 Overflater Gulv

Gulvflater med fliser.
Fall til sluk.
Synlig membran i sluk.

KJELLER > BAD

TG 2 Sluk, membran og tettesjikt

Eldre soilsluk.

Vurdering av avvik:

- Membran i kombinasjon med gammelt sluk uten klemring. Membran er smurt ned på sluk.
- Mer enn halvparten av forventet brukstid er passert på slukløsningen.
- Rustskader i sluk.

Konsekvens/tiltak

- Andre tiltak:

Eventuelt utføre lokalutbedring med nytt sluk.

Kostnadsestimat: 10 000 - 50 000

KJELLER > BAD

TG 1 Sanitærutstyr og innredning

Bad med badekar og to kraner (kaldtvann og varmtvann)

Tilstandsrapport

KJELLER > BAD

TG 2 Ventilasjon

Ventilasjon igjennom veggventil via luftekanal i pipe.
Tilluftspalte.

Vurdering av avvik:

- Rommet har kun naturlig ventilasjon.

Konsekvens/tiltak

- Elektrisk avtrekksvifte bør monteres for å lukke avviket.

Kostnadsestimat: Under 10 000

KJELLER > BAD

TG IU Tilliggende konstruksjoner våtrom

Hulltaking er ikke foretatt på grunn av støpt vegg i våtsonen.

Vurdering av avvik:

- Det er pga bygningsmessige hindringer ikke fysisk mulig å foreta hulltaking i vegg bak våtsonen

Hulltaking er ikke foretatt på grunn av støpt vegg i våtsonen.

Konsekvens/tiltak

- TGIU gitt ut ifra manglende mulighet for hulltaking.

Kostnadsestimat: Ingen umiddelbar kostnad

KJØKKEN

1. ETASJE > KJØKKEN

TG 2 Overflater og innredning

Eldre innredning. Ukjent alder.
Kjøkkeninnredning med heltre benkeplate, del med fliser i benkeplate, fliser i benkerygg, over og underskap, speil fronter, skuffer, del med glassdører og rustfri kum med benkebeslag.

Vurdering av avvik:

- Det er påvist andre avvik:

Eldre innredning.

Konsekvens/tiltak

- Det er ikke behov for utbedringstiltak.

Kostnadsestimat: Ingen umiddelbar kostnad

1. ETASJE > KJØKKEN

TG 1 Avtrekk

Kjøkkenventilator med avtrekk ut.

TEKNISKE INSTALLASJONER

TG 2 Vannledninger

Stoppekran plassert i kjeller.
Vannledninger av kobber.

Vurdering av avvik:

- Mer enn halvparten av forventet brukstid er passert på innvendige vannledninger.
- Det er irr på rør.

Konsekvens/tiltak

- Tidspunkt for utskiftning av vannledninger nærmer seg.
- Det er ikke behov for utbedringstiltak siden anlegget fungerer i dag, men ut ifra alder kan skader plutselig oppstå på eldre anlegg.
- I forbindelse med oppgradering av våtrom vil det være naturlig med utskiftning av rør.

Kostnadsestimat: 10 000 - 50 000



TG 2 Avløpsrør

Avløpsledninger av PVC (plastrør).
Synlig støpejernsrør ned i gulv i kjeller, påkoblet med PVC rør.

Vurdering av avvik:

- Mer enn halvparten av forventet brukstid er passert på innvendige avløpsledninger.

Konsekvens/tiltak

- Det er ikke behov for utbedringstiltak siden anlegget fungerer i dag, men ut ifra alder kan skader plutselig oppstå på eldre anlegg.
- I forbindelse med oppgradering av våtrom vil det være naturlig med utskiftning av rør.

Kostnadsestimat: 10 000 - 50 000



TG 1 Ventilasjon

Tilstandsrapport

Ventilasjon gjennom vegg og vinduventiler.

! TG 1 Andre VVS-installasjoner

Boligen varmes opp med vedfyring og elvarme.
Varmekabler i badromsgulv i kjeller.

! TG 2 Varmtvannstank

Eldre varmtvannsbereder plassert på bad i kjeller, 102 liter.

Vurdering av avvik:

- Det er påvist at varmtvannstank er over 20 år

Konsekvens/tiltak

- Det er ikke behov for utbedringstiltak siden tanken fungerer i dag, men ut ifra alder kan skader plutselig oppstå på eldre tanker.

Kostnadsestimat: Under 10 000



! TG IU Andre installasjoner

Innalgt fiber.
Trykktank og vannpumpe i kjeller.



! TG I Elektrisk anlegg

Dette er en forenklet kontroll begrenset til de spørsmål og undersøkelser som forskrift til avhendingslova (tryggere bolighandel) § 2-18 inneholder. Dette kan ikke sammenlignes med en kontroll utført av offentlig myndighet (Det lokale eltilsyn) eller registrert elektrovirksomhet, og en bygningsakkyndig har verken kompetanse eller lov til å foreta en slik kontroll.

Tilstandsgraden er vurdert ut fra den forenklede og begrensede kontrollen som forskriften inneholder. El-anlegget kan ha feil og mangler som en slik forenklet undersøkelse ikke vil avdekke. Vær derfor oppmerksom på denne risikoen, og søk videre veiledning eller få en fullstendig kontroll utført av registrert elektrovirksomhet.

Elskap med skrusikringer (porselensikringer), montert på vegg i kott i 1.etasje.
Kursene er merket.
Åpent ledningsnett.
Montert strømmåler.

Kontroll av elanlegg ble utført i 2021.
Ingen anmerkninger ble avdekket.

1. Foreligger det eltilsynsrapport de siste 5 år, og det er ikke foretatt arbeid på anlegget etter denne, utenom retting av eventuelle avvik i eltilsynsrapport (dvs en el-tilsynsrapport uten avvik)?
Ja

Spørsmål til eier

2. Er det elektriske anlegget utført eller er det foretatt tilleggsarbeider på det elektriske anlegget etter 1.1.1999?
Nei

Inntak og sikringskap

3. Foreta en helhetsvurdering av det elektriske anlegget, dets alder, allmenne tilstand og fare for liv og helse. Bør det elektriske anlegget ha en utvidet el-kontroll?
Nei



! TG 0 Branntekniske forhold

Tilstandsrapport

Dette er en forenklet kontroll begrenset til de spørsmål som fremkommer under. Tilstandsgraden er basert på retningslinjer til disse spørsmålene i bransjestandarden NS3600. Dette kan ikke sammenlignes med en fullstendig kontroll av branntekniske forhold av offentlig myndighet, eller en vurdering av boligens branntekniske forhold eller prosjektering fra en rådgiver med spesialkompetanse. En bygningssakkyndig har verken kompetanse til å gi slik veiledning eller lov til å foreta en slik kontroll.

Tilstandsgraden er vurdert ut fra den forenklete og begrensede kontrollen. Det kan være feil og mangler om branntekniske forhold som en slik forenklet undersøkelse ikke vil avdekke. Vær derfor oppmerksom på denne risikoen, og søk videre veiledning eller rådgivning.

Montert røykvarsler.
Nytt brannslukningsapparat.

1. Er det mangler for brannslukningsutstyr i boligen iht. forskriftskrav på søknadstidspunktet, men minst Byggeforskrift 1985?
Nei
2. Er det skader på brannslukkingsutstyr eller er apparatet eldre enn 10 år?
Nei
3. Er det mangler på røykvarsler i boligen iht. forskriftskrav på søknadstidspunktet, men minst Byggeforskrift 1985?
Nei
4. Er det skader på røykvarslere?
Nei

TOMTEFORHOLD

Byggegrunn

Byggegrunn antatt med jord - morenemasser.

TG 2 Drenering

Eldre del:
Ikke observert grunnmursplast.
Drenering og fuktsikring materialer er ukjent, da den er nedgravd og ikke tilgjengelig.

Vurdering av avvik:

- Det mangler, eller på grunn av alder er det sannsynlig at det mangler, utvendig fuktsikring av grunnmuren ved kjeller/underetasje.

Konsekvens/tiltak

- Fuktsikring av muren må etableres inkl. klemlist.

Kostnadsestimat: 10 000 - 50 000

TG IU Drenering - 2

Tilbygget del:

På denne type konstruksjon er det normalt at det ikke er etablert drenering.

Overvannsrør for takrennedløp.

TG 1 Grunnmur og fundamenter

Eldre del:

Antatt at boligen er fundamentert med støpte søler til fast byggegrunn. Kjelleryttervegger av sparesteinsbetong.

TG 1 Grunnmur og fundamenter - 2

Tilbygget del:

Støpt plate på mark og støpt ringmur.

Antatt isolert under betonggulv og utførelse med fuktsperre mot grunnen.

TG 0 Terrengforhold

Ingen spesielle anmerkninger.

TG 3 Andre tomteforhold

Stablet tømmer ved inngang til kjeller.

Vurdering av avvik:

- Det er påvist andre avvik:

Mosegroing og råteskader.

Mangler rekkverk.

Konsekvens/tiltak

- Det må foretas tiltak for å lukke avviket.

Kostnadsestimat: 10 000 - 50 000

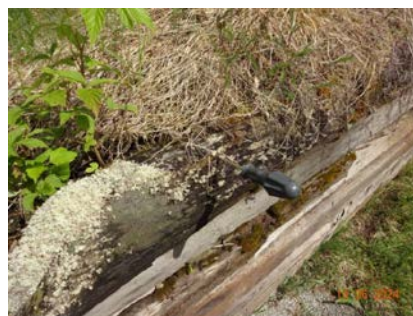

Bygninger på eiendommen

Garasjeuthus med carport

**Anvendelse**

Lager, biloppstilling.

Byggeår

1998

Kommentar

Eiendomsverdi.no

Standard

Standard fra byggeårene.

Vedlikehold

Greit ivaretatt.

Beskrivelse

Innvendig.

Støpt plate på mark. Sokkel av lettklinkerblokker.

Overflater med OSB-plater og sponplater.

Oppført i bindingsverk, antatt isolert med mineralull.

Himling med panel.

Plassbygget takkonstruksjon. Bordet undertak.

Loft/takkonstruksjon er besiktiget ifra loftsluke, begrenset besiktigelse muligheter.

Montert leddport med motorstyring.

Vindu med 2 lags isolerglass.

Montert leddport med motorstyring.

Terrassedør med 2 lags isolerglass ifra 1996.

Varevindu, 1+1 glass.

Malt ytterdør.

Lys og strøm.

Eldre vedovn. Stålpipes.

Utvendig.

Eldre del:

Yttervegg kledd med tømmermannpanel.

Saltakkonstruksjon. Takflatene er tekket med bølgeblikkplater og takpanner.

Del med takrenner og nedløp.

Taket er besiktiget ifra bakkeplan.

Overbygget takkonstruksjon for lagring av ved:

Paller.

Oppført i bindingsverk, uisolert.

Sperretakkonstruksjon.

Tilbygget del med garasje:

Støpt plate ved inngang til garasjerom.

Yttervegg kledd med tømmermannpanel.

Saltakkonstruksjon. Takflatene er tekket med takpanner.

Taket er besiktiget ifra bakkeplan.

Lakkerte ståltakrenner og nedløp.

Avvik:

Solslitt panel, behov for vedlikehold.

Mangler ett gesimsbord.

Mangler del med takrenner og nedløp.

Enkelte vridde panelbord.

Større glipper i mellom panelbord.

Eldre del med hobbyrom og overbygget tak for ved, generelt med preg etter aldersforvitring og noe manglende vedlikehold. Må påregne aldersforvitringer og skader. Kun deler er besiktiget.

Tilbygg / modernisering

2017	Tilbygg	Med garasjerom mot nord. Ca.byggeår. Kilde: eiers opplysning.
------	---------	---

Traktorhus



Anvendelse

Lager.

Byggeår

Kommentar

Ukjent byggeår.

Standard

Bygget har gjennomgående lav standard. Se nærmere beskrivelse under Konstruksjoner.

Vedlikehold

Generelt med preg av aldersforvitring og manglende vedlikehold.

Beskrivelse

Gulvflater med vinylbelegg.

Trebjelkelag, antatt uisolert.

Overflater med panel.

Sandgulv.

Fundamentert på lettklinkerblokker.

Oppført i bindingsverk, antatt uisolert.

Yttervegg kledd med tømmermannpanel.

Saltakkonstruksjon. Del med pulttakkonstruksjon.

Plassbygget takkonstruksjon. Takflatene er tekke med profilerte metallplater og bølgeblikplater.

Taket er besiktiget ifra bakkeplan.

Varevinduer, 1+1 glass.

Ikke montert takrenner og nedløp.

Overbygget takkonstruksjon over inngang.

Eldre traktorhus, generelt med preg etter aldersforvitring og manglende vedlikehold. Må påregne aldersforvitring og skader. Kun deler er besiktiget.

Arealer, byggetegninger og brannceller

Standard gjeldende fra 01.01.2024

Arealmålinger og arealoppsett er basert på Norsk standard 3940:2023 Areal- og volum-beregninger av bygninger. Arealet gjelder for tidspunktet da boligen ble målt

Hva er måleverdig areal?

Aralet i rommet må ha minst 1,90 m fri høyde over gulvet og minst bredde på 0,60 m. Et loft med skråtak vil for eksempel bare få registrert målbar areal der høyden er minst 1,90 m og bredden minst 0,60 m. Rommet må ha dør eller luke, og gangbart gulv.

Hva er bruksareal?

BRA = BRA-i + BRA-e + BRA-b

Bruksarealet for bygningen er bruttoarealet minus arealet som opptas av yttervegger.



Carport og/eller garasje plass i felles garasjeanlegg er ikke måleverdig areal

Internt bruksareal (BRA-i)	Arealet innenfor boenheten(e)
Eksternt bruksareal (BRA-e)	Arealet av alle rom utenfor boenheten(e) og som tilhører denne, slik som for eksempel bod
Innglasset balkong mv (BRA-b)	Arealet av innglasset balkong, veranda eller altan når denne er tilknyttet boenheten(e)
Terrasse- og balkongareal (TBA)	Arealet av terrasser, åpne balkonger og åpen altan tilknyttet boenheten(e)

Gulvareal (GUA) Er sum av BRA (bruksareal) og ALH (areal med lav takhøyde).

Areal med lav takhøyde (ALH) er ikke måleverdig areal, som skyldes skråtak og lav himlingshøyde.

GUA kan opplyses i markedsføring der det er aktuelt for den konkrete boligen og kun sammen med BRA-i, for eksempel der gulvflaten har en verdi og har funksjon ved møblering og bruk av rommene. Ikke innredet areal som kaldloft, måles og oppgis normalt ikke.

Arealet kan ikke alltid fastsettes nøyaktig

Areal kan være komplisert eller umulig å måle opp nøyaktig fordi det er vanskelig å fastslå tykkelsen på innervegger, skjehveter i og utforming av bygningskonstruksjoner som karnapp, buer og vinkler som ikke er rette, åpne rom over flere etasjer og så videre.

Eiendommens markedsverdi kan ikke baseres på en matematisk beregning basert på antall kvadratmeter opplyst i rapporten. Opplysninger om areal kan altså ikke alene benyttes for å beregne eiendommens verdi.

Den bygningssakkyndige kan avdekke eventuelle bruksendringer og avvik i branncelleinndeling

Den bygningssakkyndige ser på byggetegninger hvis de er tilgjengelige og dette er en del av oppdraget, og vurderer bruken av boligen opp mot tegningene. Hvis den bygningssakkyndige avdekker at en bolig ikke ser ut til å være delt opp i brannceller etter kravene i byggeteknisk forskrift på befaringstidspunktet, skal det opplyses om dette.

Reglene om bruksendring og brannceller kan være kompliserte. Søk videre faglige råd om rapporten ikke gir deg svar. Den bygningssakkyndige kan ikke vurdere og svare på alle spørsmål, og kan heller ikke vite om kommunen kan gi unntak for kravene som gjelder. [Vil du vite mer?](#)

Om brannceller

En branncelle er hele eller avgrensede deler av en bygning hvor en brann fritt kan utvikle seg uten at den kan spre seg til andre bygninger eller andre deler av bygningen i løpet av en fastsatt tid.

Om bruksendring

Bruksendring er å endre bruken av et rom fra en tillatt bruk til en annen. Dette kan kreve søknad og tillatelse, for eksempel hvis du endrer et rom fra bod til soverom eller arbeidsrom, eller hvis du endrer en bolig til to separate boliger.

Rom for varig opphold har krav til takhøyde, romstørrelse, rømningsvei og lysforhold som må være oppfylt. Du kan søke kommunen om unntak for kravene, men kan ikke regne med å få unntak for krav som går på helse og sikkerhet, for eksempel krav til rømningsvei.

Bruksendring som krever godkjenning, og som ikke er søkt bruksendret, er ulovlig. Kommunen kan etter plan- og bygningsloven kapittel 32 forfølge overtredelser. Kommunen kan pålegge deg å avslutte den ulovlige bruken, eventuelt å rette eller tilbakeføre rommet til godkjent bruk.

Arealer

Enebolig

Ny arealstandard

Etasje	Bruksareal BRA m ²			SUM	Terrasse- og balkongareal (TBA)	Ikke målverdig areal (ALH)	Gulvareal (GUA)
	Internt bruksareal (BRA-i)	Eksternt bruksareal (BRA-e)	Innglasset balkong (BRA-b)				
Kjeller	59			59			59
1.etasje	105		9	114	36		114
2.etasje	53			53		12	65
SUM	217		9		36	12	238
SUM BRA	226						

Romfordeling

Etasje	Internt bruksareal (BRA-i)	Eksternt bruksareal (BRA-e)	Innglasset balkong (BRA-b)
Kjeller	Trapperom , Bad , Kjellerrom, Kjellerrom 2		
1.etasje	Vindfang , Gang , Soverom , Soverom 2, Bad , Kott , Kjøkken , Stue		Innglasset veranda
2.etasje	Loftstue , Uinnredet loft		

Kommentar

Arealene er beregnet ut i fra oppmålt bruksareal.

Takhøyder under 1,9 m er grensen for målbart areal, er oppmålt etter NS 3940. Deler med lav takhøyde uten målbart areal i 2.etasje.

Kun del med gangbart gulv i uinnredet loftsrom.

Innglasset veranda er medatt som BRA-b

Raftekott i 2.etasje uten målverdig areal: Ca. areal: 7m²

Lovlighet

Byggetegninger

Det foreligger godkjente og byggemeldte tegninger, men de stemmer ikke med dagens bruk

Kommentar:

Brannceller

Er det påvist synlige tegn på avvik i branncelleinndeling ut ifra dagens byggt teknisk forskrift?

Ja Nei

Nyere håndverkstjenester

Er det ifølge eier utført håndverkstjenester på boligen siste 5 år?

Ja Nei

Krav for rom til varig opphold

Er det påvist avvik i forhold til rømningsvei, dagslysflate eller takhøyde?

Ja Nei

Kommentar:

Garasjeuthus med carport

Ny arealstandard

Etasje	Bruksareal BRA m ²			SUM	Terrasse- og balkongareal (TBA)	Ikke måleverdig areal (ALH)	Gulvareal (GUA)
	Internt bruksareal (BRA-i)	Eksternt bruksareal (BRA-e)	Innglasset balkong (BRA-b)				
1.etasje		77		77			77
SUM		77					77
SUM BRA	77						

Romfordeling

Etasje	Internt bruksareal (BRA-i)	Eksternt bruksareal (BRA-e)	Innglasset balkong (BRA-b)
1.etasje		Garasje , Hobbyrom	

Kommentar

Arealet er beregnet ut ifra oppmålt bruksareal.
Carport, ikke beregningsmessig areal. Ca. areal: 23m²
Vedskjul har ikke målverdig areal. Ca. areal: 8m²

Lovlighet

Byggetegninger

Det foreligger godkjente og byggemeldte tegninger, men de stemmer ikke med dagens bruk
Kommentar:

Brannceller

Er det påvist synlige tegn på avvik i branncelleinndeling ut ifra dagens byggt teknisk forskrift?

Ja Nei

Nyere håndverkstjenester

Er det ifølge eier utført håndverkstjenester på boligen siste 5 år?

Ja Nei

Krav for rom til varig opphold

Er det påvist avvik i forhold til rømningsvei, dagslysflate eller takhøyde?

Ja Nei

Kommentar:

Traktorhus

Ny arealstandard

Etasje	Bruksareal BRA m ²			SUM	Terrasse- og balkongareal (TBA)	Ikke måleverdig areal (ALH)	Gulvareal (GUA)
	Internt bruksareal (BRA-i)	Eksternt bruksareal (BRA-e)	Innglasset balkong (BRA-b)				
1.etasje		34		34			34
SUM		34					34
SUM BRA	34						

Romfordeling

Etasje	Internt bruksareal (BRA-i)	Eksternt bruksareal (BRA-e)	Innglasset balkong (BRA-b)
1.etasje		Bod , Lagerbod, Lagerrom	

Kommentar

Arealet er beregnet ut ifra oppmålt bruksareal.
Overbygg til lagring av ved uten målverdig areal. Ca. areal: 8m²
Overbygg til plass for traktor uten målverdig areal. Ca. areal: 29m²

Lovlighet

Byggetegninger

Det foreligger ikke tegninger

Kommentar:

Brannceller

Er det påvist synlige tegn på avvik i branncelleinndeling ut ifra dagens byggeteknisk forskrift?

Ja Nei

Nyere håndverkstjenester

Er det ifølge eier utført håndverkstjenester på boligen siste 5 år?

Ja Nei

Krav for rom til varig opphold

Er det påvist avvik i forhold til rømningsvei, dagslysflate eller takhøyde?

Ja Nei

Kommentar:

Total fordeling mellom P-ROM og S-ROM

Tabellen under viser fordelingen av P-ROM og S-ROM etter veiledningen til NS 3940: 2012. Dette er til informasjon og til sammenligning. Tallene er omtrentlige, kan avvike fra faktiske målinger og er ikke juridisk bindende

	P-ROM(m2)	S-ROM(m2)
Enebolig	165	61
Garasjeuthus med carport	28	49
Traktorhus	0	34

Kommentar

Enebolig

Arealene er beregnet ut i fra oppmålt bruksareal.
Takhøyder under 1,9 m er grensen for målbart areal, er oppmålt etter NS 3940. Deler med lav takhøyde uten målbart areal i 2. etasje.
Raftekott i 2. etasje uten målverdig areal. Ca. areal: 7m²

Garasjeuthus med carport

Arealet er beregnet ut ifra oppmålt bruksareal.
Carport, ikke beregningsmessig areal. Ca. areal: 23 m²
Vedskjul har ikke målverdig areal. Ca. areal: 8m²

Traktorhus

Arealet er beregnet ut ifra oppmålt bruksareal.
Overbygg til lagring av ved uten målverdig areal. Ca. areal: 8m²
Overbygg til plass for traktor uten målverdig areal. Ca. areal: 29m²

Befarings - og eiendomsopplysninger

Befaring

Dato	Til stede	Rolle
10.6.2024	Erik Sørli	Takstingeniør
	Jon Einar Berg	Kunde

Matrikkeldata

Kommune	gnr.	bnr.	fnr.	snr.	Areal	Kilde	Eieforhold
3420 ELVERUM	39	19		0	14584.6 m ²	BEREGNET AREAL (Ambita)	Eiet

Adresse

Nøtåsvegen 198

Hjemmelshaver

1/1 Hjemmelshaver: Jon Einar Berg

Eiendomsopplysninger

Beliggenhet

Eiendommen ligger på Heradsbygd i Elverum kommune.
Område med noe bebyggelse i landlig skog og landbruksområde.
Landlig beliggenhet, bolig med utearealer og terrasse orientert mot sør.
Elverum sentrum ca. 11 km

Adkomstvei

Innkjøring fra fylkesvei.

Tilknytning vann

Privat. Vann fra brønn på tomten.

Tilknytning avløp

Privat. Eiendommen har avløp via slamavskiller, med overløp til grøft e.l.

Regulering

Reguleringsplan: nei.
Kommuneplan: ja.

Om tomten

Svakt hellende tomt mot sørvest.
Opparbeidet med plen ved huset.
Gruset innkjøring og parkering.
Delvis naturtomt.

Siste hjemmelsovergang

År

2001

Forsikring

Selskap

WaterCircles forsikring

Kommentar

Forsikringspolise ikke fremlagt.

Avtalenr

Type

Forsikringssum

Årlig premie

Kilder og vedlegg

Dokumenter

Beskrivelse	Dato	Kommentar	Status	Sider	Vedlagt
Egenerklæring			Ikke gjennomgått	0	Nei
Målebrev		Arealer er hentet fra eiendomsverdi.no	Ikke gjennomgått	0	Nei
Eiendomsverdi.no		Opplysninger om eiendommen hentet fra eiendomsverdi.no	Gjennomgått	0	Nei
Brukstillat./ferdigatt.		Opplysninger er hentet fra eiendomsverdi.no	Ikke gjennomgått	0	Nei
Tegninger			Gjennomgått	0	Nei
Skjøte		Opplysninger er hentet fra eiendomsverdi.no	Ikke gjennomgått	0	Nei

Tilstandsrapportens avgrensninger

STRUKTUR•REFERANSENIVÅ•TILSTANDSGRADER

• Rapporten er basert på innholds krav i Forskrift til avhendingslova (tryggere bolighandel). Formålet er å gi en tilstandsanalyse til bruk for den som bestiller og/eller i et salg til forbruker, og ikke for andre tredjeparter. Rapportens omfang, struktur, metode og begrepsbruk følger i hovedsak Norsk Standard NS 3600:2018 (Teknisk tilstandsanalyse ved omsetning av bolig), samt Takstbransjens retningslinjer ved tilstandsrapportering for boliger og Takstbransjens retningslinjer for arealmåling.

• Tilbakeholdt eller uriktig informasjon som har betydning for vurderingen, er ikke bygningssakkyndiges ansvar. Rapporten beskriver avvik, altså en tilstand som er dårligere enn referansenivået. Rapporten framhever normalt ikke positive sider ved boligen ut over det som fremgår av tilstandsgradene.

• Tilstanden angis i rapporten og gir uttrykk for en gitt forventet tilstand blant annet vurdert ut fra alder og normal bruk slik:

i) **Tilstandsgrad 0, TG0:** Ingen avvik eller skader. I tillegg må bygningsdelen være tilnærmet ny, mindre enn 5 år, og det foreligger dokumentasjon på faglig god utførelse.

ii) **Tilstandsgrad 1, TG1:** Mindre avvik. Normal slitasje. Straks tiltak ikke nødvendig. TG1 kan gis når bygningsdelen er tilnærmet ny og det ikke foreligger dokumentasjon på faglig god utførelse.

iii) **Tilstandsgrad 2, TG2:** Vesentlige avvik, og mindre avvik som etter NS 3600 gir TG 2, men som ikke nødvendigvis krever umiddelbare tiltak. I denne rapporten kan TG2 i Rapportsammendrag være inndelt i TG2 som krever tiltak og de som ikke krever umiddelbare tiltak. Konstruksjonen har normalt enten feil utførelse, en skade eller symptomer på skade, sterk slitasje eller nedsatt funksjon. Vedlikehold eller tiltak trengs i nær fremtid, det er grunn til å varsle fare for skader på grunn av alder eller overvåke spesielt på grunn av fare for større skade eller følgeskade. For skjulte konstruksjoner vil alder i seg selv være et symptom som kan gi TG2. For synlige konstruksjoner kan alder sammen med andre symptomer og momenter gi TG2. Avvik under TG2 kan gis sjablongmessig anslag.

iv) **Tilstandsgrad 3, TG3:** Store eller alvorlige avvik. Kraftige symptomer på forhold som man må regne med trenger utbedring straks eller innen kort tid. Påvist funksjonssvikt eller sammenbrudd. Avvik under TG3 skal gis sjablongmessig anslag.

v) **Tilstandsgrad TGiu:** Ikke undersøkt/ikke tilgjengelig for undersøkelse.

• Ved TG0 og TG1 gis det normalt ingen begrunnelse for valg av tilstandsgrad, fordi bygningen eller bygningsdelen da bare har normal slitasje. For anbefalte tiltak ved TG2 og TG3 må bruker av rapporten vurdere om tiltakene er nødvendige og lønnsomme. Hva det vil koste å utbedre rom eller bygningsdeler er et sjablongmessig anslag basert på registrert avvik og angitte tiltak i rapporten. Anslaget er gitt på generelt grunnlag og basert på erfaringstall i seks intervaller, og kan ikke forveksles med en konkret vurdering og tilbud fra en entreprenør eller håndverker. Det må eventuelt innhentes tilbud for en nærmere undersøkelse, og konkret og nøyaktig vurdering av utbedringskostnad. Kostnader til ikke oppdagede avvik/utbedringer/feil kan forekomme. Utbedringskostnad avhenger av personlige preferanser og markedspris på materialer og tjenesteyter.

PRESISERINGER

• Avvik vurderes ut fra tekniske forskrifter på godkjenningstidspunktet for bygget. Noen bygningsdeler vurderes

etter gjeldende teknisk forskrift på befaringstidspunktet. Dette gjelder blant annet:

i) Bad, vaskerom (våtrom)

ii) Forhold rundt brann, rømming, sikkerhet, for eksempel rekkverkshøyder/åpninger, ulovlige bruksendringer, brannceller mv.

• For skjulte konstruksjoner slik som vann og avløp uten dokumentasjon, er kvalitet og alder vurdert.

• Fastmonterte installasjoner, for eksempel innfelt belysning (downlights), demonteres ikke for å sjekke dampspæren bak. Dette av hensyn til bygningssakkyndiges kompetanse og risikoen for skade.

• Kontroll av fukt i konstruksjonen ved hulltaking i bad og vaskerom (våtrom), rom under terreng (kjelleretasje, underetasje og sokkeletasje) eller andre bygningsdeler skjer etter eiers aksept. Hulltaking av våtrom og rom under terreng kan unntaksvis unnlates, se Forskrift til Avhendingsloven.

• Kontroll av romfunksjoner for P-ROM utføres kun når det ikke foreligger godkjente og byggemeldte tegninger, eller når tegninger ikke stemmer med dagens bruk.

• Bygningssakkyndig gir en forenklet vurdering av branntekniske forhold og elektriske installasjoner i boligen dersom det er mer enn fem år siden sist boligen hadde el-tilsyn. Bygningssakkyndig kan anbefale å konsultere offentlige myndigheter eller kvalifisert elektrofaglig fagperson ved behov for grundigere undersøkelser.

TILLEGGSUNDERSØKELSER

Etter avtale kan tilstandsanalysen utvides til også å omfatte tilleggsundersøkelser utover minimumskravet i forskriften.

BEFARINGEN

Rapporten gir en vurdering av byggverk og bygningsdeler som bygningssakkyndig har observert, og som fremkommer av Forskrift til avhendingsloven. Rapporten er likevel ingen garanti for at det ikke kan finnes skjulte feil, skader og mangler. NS 3600:2018 (Teknisk tilstandsanalyse ved omsetning av bolig) har undersøkelsesnivå fra 1 til 3, der undersøkelsesnivå 1 er det laveste og baseres på visuell observasjon. Rapporten baseres på undersøkelsesnivå 1 med få unntak (våtrom og rom under terreng). I praksis betyr dette at gjennomføringen av befaringen begrenses som følger:

• Det utføres kun visuelle observasjoner på tilgjengelige flater uten fysiske inngrep (f.eks. riving).

• Flater som er skjult av snø eller på annen måte ikke er tilgjengelig eller skjult, blir ikke kontrollert. Det foretas ikke funksjonsprøving av bygningsdeler, som isolasjon, piper, ventilasjon, el. anlegg, osv.

• Det gis ingen vurdering av boligens tilbehør, hvite- og brunevarer og annet inventar. Dette gjelder også integrert tilbehør.

• Inspisering av yttertak er basert på det som er synlig, normalt på innsiden fra loftet og utvendig fra stige/bakkenivå. Befaring av tak må være sikkerhetsmessig forsvarlig for å kunne gjennomføres.

• Stikkprøvetakninger er utvalgt tilfeldig og kan innebære kontroll under overflaten med spiss redskap eller lignende.

Tilstandsrapportens avgrensninger

UTTRYKK OG DEFINISJONER

- Tilstand: Byggverkets eller bygningsdelens tekniske, funksjonelle eller estetiske status på et gitt tidspunkt.
- Symptom: Observerbart forhold som gir indikasjon på hvilken tilstand et byggverk eller en bygningsdel befinner seg i. Benyttes ved beskrivelse av avvik.
- Skadegjørere: Zoologiske eller biologiske skadegjørere, i hovedsak råte, sopp og skadedyr.
- Fuktsøk: Overflatesøk med egnet søkeutstyr (fuktindikator) eller visuelle observasjoner.
- Fuktmåling: Måling av fuktinnhold i materiale eller i bakenforliggende konstruksjon ved bruk av egnet måleutstyr (blant annet hammerelektrode og pigger).
- Utvidet fuktsøk (hulltaking): Boring av hull for inspeksjon og fuktmåling i risikoutsatte konstruksjoner, primært i tilstøtende vegger til bad, utforede kjellervegger og eventuelt i oppforede kjellergulv.
- Normal slitasjegrad: Forventet nedsliting av materiale i overflaten som er basert på enkle visuelle observasjoner. Kan vurderes sammen med bygningsdelens alder.
- Forventet gjenværende brukstid: Anslått tid et byggverk eller en del av et byggverk fortsatt vil være tjenlig for sitt formål (NS3600, Termer og definisjoner punkt 3.9)

AREALBEREGNING FOR BOENHETER

- Areal fastsettes etter Forskrift til avhendingsloven og Norsk Standard 3940 Areal- og volum-beregninger av bygninger fra 2023.
- Areal oppgis i hele kvadratmeter i rapporten, og gjelder for det tidspunkt oppmålingen fant sted.
- Bruksareal (BRA) er det måleverdige arealet som er innenfor omsluttete vegger målt i gulvhøyde (bruttoareal minus arealet som opptas av yttervegger). I tillegg til gulvhøyde gjelder regler om fri bredde for at arealet skal være måleverdig, med betydning for BRA av for eksempel loft med skråtak. BRA består av internt bruksareal (BRA-i), eksternt bruksareal (BRA-e) og innglasset balkong mv (BRA-b). Terrasse- og balkongareal (TBA) opplyses der tilstandsrapporten skal benyttes i boligomsetningen og der det er aktuelt. I tillegg kan gulvareal (GUA) og areal med lav takhøyde (ALH) opplyses sammen med BRA der det er aktuelt og en del av oppdraget. Rom skal ha atkomst og gangbart gulv for å kunne regnes som BRA/måleverdig areal.
- Arealet måles og oppgis dersom arealet oppfyller krav til måleverdighet, slik som at arealet må ha minst en bredde på 0,6m og minst en høyde på 1,9 m osv. Et rom kan være i strid med teknisk forskrift og mangle godkjenning hos kommunen for den aktuelle bruken, uten at dette får betydning for om arealet måles og oppgis i tilstandsrapporten. Når arealet måles tas det ikke hensyn til om arealet er lovlig oppført eller om bruken er lovlig, bruksendringer, lysforhold eller andre sikkerhetsmangler.
- Eiendommens markedsverdi kan ikke baseres på en rent matematisk beregning i forhold til antall kvadratmeter opplyst i rapporten. Opplysninger om areal kan altså ikke alene benyttes for beregning av eiendommens verdi.

• Rom som ligger utenfor boenheten, men som eier har påvist og/eller opplyst at tilhører boenheten, er oppmålt og inkludert i BRA-e. Det er ikke fremvist dokumentasjon på at rommet tilhører boenheten, med mindre dette er angitt særskilt. Rom utenfor boenheten kan omdisponeres av borettslaget/sameiet og dette kan påvirke boligens BRA. Vær oppmerksom på at NS 3940:2023 og eierseksjonsloven har ulik definisjon av fellesareal. Ved arealmåling gjelder NS 3940:2023 som definerer fellesareal slik: "Delen av bygning som brukes av to eller flere bruksenheter eller til bygningens forvaltning, drift eller vedlikehold.

• I en overgangsperiode skal rapporter som benyttes i boligomsetningen eller dersom det er en del av oppdraget også opplyse om fordelingen mellom P-ROM og S-ROM med utgangspunkt i definisjonene som fremkommer av veiledningen til Norsk Standard 3940 Areal- og volum-beregninger av bygninger fra 2012. Fordelingen mellom P-ROM og S-ROM er basert på veiledningen og bygningssakkyndiges eget skjønn. P-ROM er måleverdige rom som benyttes til kort eller langt opphold. S-ROM er måleverdige rom som benyttes til lagring, og tekniske rom. Bruken av et rom på befaringstidspunktet har betydning for om rommet defineres som P-ROM eller S-ROM. Dette betyr at rommet både kan være i strid med teknisk forskrift og mangle godkjenning i kommunen for den aktuelle bruken, uten at dette vil få betydning for valg av arealkategori.

• Se øvrig informasjon om areal i rapporten, Norsk Standard 3940 (2012 og 2023) og veiledningen til disse.

PERSONVERN

Norsk takst, bygningssakkyndig og takstforetaket behandler personopplysninger som bygningssakkyndig trenger for å kunne utarbeide rapporten. Personvernerklæring med informasjon om bruk av personopplysninger og dine rettigheter finner du her [Personvernerklæring - iVerdi](#)

DELING AV PERSONOPPLYSNINGER FOR TRYGGERE BOLIGHANDEL OG MULIG RESERVASJON

Norsk takst og deres samarbeidspartnere benytter personopplysninger fra rapporten for analyse- og statistikkformål, samt utvikling og drift av produkter og tjenester for takstbransjen og andre aktører i bolig-omsetningen. Les mer om dette og hvordan du kan reservere deg på <https://www.norsktakst.no/norsk/om-norsk-takst/personvernerklæring/reservasjon/>

Vendu lager en boliganalyse basert på opplysninger fra rapporten. Les mer om dette og hvordan du kan reservere deg her: <https://samtykke.vendu.no/PY9412>

KLAGEOORDNING FOR FORBRUKERE

Er du som forbruker misfornøyd med bygningssakkyndiges arbeid eller opptreden ved taksering av bolig eller fritidshus, se www.takstklagenemd.no for mer informasjon

EGENERKLÆRINGSSKJEMA

Til orientering vil dette skjema være en del av salgsoppgaven

Meglerfirma	
Aktiv EM Elverum	
Oppdragsnr.	
1211240205	
Selger 1 navn	
Jon Einar Berg	
Gateadresse	
Nøtåsvegen 198	
Poststed	Postnr
HERADSBYGD	2415
Er det dødsbo? <input checked="" type="checkbox"/> Nei <input type="checkbox"/> Ja	
Avdødes navn	
Er det salg ved fullmakt? <input checked="" type="checkbox"/> Nei <input type="checkbox"/> Ja	
Hjemmelshavers navn	
Har du kjennskap til eiendommen? <input type="checkbox"/> Nei <input checked="" type="checkbox"/> Ja	
Når kjøpte du boligen? År	2021
Hvor lenge har du eid boligen?	
Antall år	23
Antall måneder	09
Har du bodd i boligen siste 12 måneder? <input type="checkbox"/> Nei <input checked="" type="checkbox"/> Ja	
I hvilket forsikringselskap har du tegnet villa/husforsikring?	
Forsikringselskap	Water cirkles
Polise/avtalnr.	

Document reference: 1211240205

Spørsmål for alle typer eiendommer

- 1 Kjenner du til om det er/har vært feil tilknyttet våtrommene, f.eks. sprekker, lekkasje, råte, lukt eller soppskader?
 Nei Ja

Initialer selger: JEB

1

- 2 Kjenner du til om det er utført arbeid på bad/våtrom?
Svar
- 3 Kjenner du til om det er/har vært tilbakeslag av avløpsvann i sluk eller lignende?
 Nei Ja
- 4 Kjenner du til feil eller om har vært utført arbeid/kontroll på vann/avløp?
Svar
- 5 Kjenner du til om det er/har vært problemer med drenering, fuktinnslag, øvrig fukt eller fuktmerker i underetasje/kjeller?
 Nei Ja
Beskrivelse
- 6 Kjenner du til om det er/har vært utettheter i terrasse/garasje/tak/fasade?
 Nei Ja
- 7 Kjenner du til om det er/har vært problemer med ildsted/skorstein/pipe f.eks. dårlig trekk, sprekker, pålegg, fyringsforbud eller lignende?
 Nei Ja
- 8 Kjenner du til om det er/har vært f.eks. sprekker i mur, skjeve gulv eller lignende?
 Nei Ja
- 9 Kjenner du til om det er/har vært sopp/råteskader/insekter/skadedyr på eiendommen som rotter, mus, maur eller lignende?
 Nei Ja
- 10 Kjenner du til om det er/har vært skjeggkre i boligen?
 Nei Ja
- 11 Kjenner du til om det er/har vært utført arbeid på el-anlegget eller andre installasjoner (f.eks. oljetank, sentralfyr, ventilasjon)?
Svar
- 12 Kjenner du til om det er utført kontroll av el-anlegget og/eller andre installasjoner (f.eks. oljetank, sentralfyr, ventilasjon)?
 Nei Ja
Beskrivelse
- 13 Har du ladeanlegg/ladeboks for elbil i dag?
 Nei Ja
- 14 Kjenner du til om ufaglærte har utført arbeid som normalt bør utføres av faglærte, utover det som er nevnt tidligere (f.eks. drenering, murerarbeid, tømrerarbeid etc)?
 Nei Ja
- 15 Er det nedgravd oljetank på eiendommen?
 Nei Ja
- 16 Kjenner du til om det har vært utført arbeid på terrasse/garasje/tak/fasade?
Svar
Beskrivelse
- 17 Selges eiendommen med utleiedel, leilighet, hybel eller tilsvarende?
 Nei Ja
- 18 Kjenner du til om det er innredet/bruksendret/bygget ut i kjeller eller loft eller andre deler av boligen?
 Nei Ja
- 19 Kjenner du til forslag eller vedtatte reguleringsplaner, andre planer, nabovarsel eller offentlige vedtak som kan medføre endringer i bruken av eiendommen eller av dens omgivelser?
 Nei Ja

- 20 Kjenner du til om det foreligger påbud/heftelser/krav/manglende tillatelser vedrørende eiendommen?
 Nei Ja
- 21 Er det foretatt radonmåling?
 Nei Ja
- 22 Kjenner du til manglende brukstillatelse eller ferdigattest?
 Nei Ja
- 23 Kjenner du til om det foreligger skaderapporter/ tilstandsvurderinger eller utførte målinger?
 Nei Ja
- 24 Er det andre forhold av betydning ved eiendommen som kan være relevant for kjøper å vite om (f.eks. rasfare, tinglyste forhold eller private avtaler)?
 Nei Ja

Tilleggs kommentar

Jeg bekrefter at opplysningene er gitt etter beste skjønn. Jeg er kjent med at dersom jeg har gitt ufullstendige, uriktige eller misvisende opplysninger om eiendommen, vil forsikringsselskapet kunne søke hel eller delvis regress for sine utbetalinger eller redusere sitt ansvar helt eller delvis, jfr. vilkår for boligselgerforsikring punkt 7.1 og forsikringsavtaleloven kapittel 4.

Jeg er orientert om mitt mulige ansvar som selger etter avhendingsloven, eventuelt etter kjøpsloven (aksjeboliger), og om forsikringsgiver sitt boligselgerforsikringstilbud.

Jeg er klar over at avtale om forsikring er bindende. Jeg er også klar over at premietilbudet først kan påberopes når boligen er solgt (budaksept). Premietilbudet som er gitt av megler er bindende for forsikringsgiver i 6 – seks – måneder fra oppdragsinngåelse med megler.

Etter dette vil premien og forsikringsvilkårene kunne justeres. Når premietilbudet ikke lenger er bindende for forsikringsselskapet må egenerklæringsskjemaet signeres på nytt og eventuelle endringer påføres. Det vil da være forsikringspremien og forsikringsvilkårene på ny signeringsdato som legges til grunn.

Det kan ikke tegnes boligselgerforsikring ved følgende salg:

- mellom ektefeller eller slektninger i rett oppstigende eller nedstigenede linje, søsken, eller
- mellom personer som bor eller har bodd på boligeiendommen og/eller
- når salget skjer som ledd i sikredes næringsvirksomhet/er en næringsseiendom
- etter at boligeiendommen er lagt ut for salg.
- ved salg av helårs- og fritidsbolig er det krav til at det foreligger tilstandsrapport i henhold til Forskrift til avhendingslova (tryggere bolighandel).

Forsikringsselskapet kan ved skriftlig samtykke akseptere tegning av forsikring også i ovennevnte tilfeller.

Dersom forsikringsselskapet ikke har gitt skriftlig samtykke, kan erstatningen bortfalle.

Ved oppgjørsoppdrag trer forsikringen i kraft når kontrakten er signert av begge parter, begrenset til siste 12 måneder før overtakelse.

Forøvrig oppfordrer selger potensielle kjøpere til å undersøke eiendommen grundig, jf avhendingsloven § 3-10 og kjøpsloven § 20 (aksjeboliger).

Gyldig forsikring forutsetter at det for helårs- og fritidsbolig foreligger tilstandsrapport som er i henhold til Forskrift til avhendingslova (tryggere bolighandel).

- Jeg ønsker boligselgerforsikring, og bekrefter å ha mottatt og lest forsikringsvilkårene og informasjonsbrosjyre til selger i forbindelse med kjøp av boligselgerforsikring. Forsikringen trer i kraft på det tidspunkt det foreligger en budaksept mellom partene, begrenset til tolv måneder før overtakelse. Ved oppgjørsoppdrag trer forsikringen i kraft når kontrakten er signert av begge parter, begrenset til siste 12 måneder før overtakelse. Jeg bekrefter med dette at eiendommen ikke er en næringsseiendom, at den ikke selges som ledd i næringsvirksomhet eller mellom ektefeller eller slektninger i rett oppstigende eller nedstigende linje, søsken, eller mellom personer som bor eller har bodd på boligeiendommen. Gyldig forsikring forutsetter at det for helårs- og fritidsbolig foreligger tilstandsrapport som er i henhold til Forskrift til avhendingslova (tryggere bolighandel). Forsikringen er ugyldig dersom den tegnes i strid med forsikringsvilkårene. Jeg er innforstått med at eiendomsmegleren ikke har fullmakt til å gjøre unntak fra ovennevnte begrensninger. Jeg er oppmerksom på at 8% av total forsikringskostnader honorar til Söderberg & Partners.
- Jeg ønsker ikke boligselgerforsikring, men megler har tilbudt meg å kjøpe slik forsikring.
- Jeg kan ikke kjøpe boligselgerforsikring ihht vilkår.

Document reference: 1211240205

NAME OF SIGNER	IDENTIFIER	TIME	ELECTRONIC ID
Jon einar Berg	f42c3b2535c4f3ec09e2e1de 54978cf4e6137368	05.07.2024 19:42:32 UTC	Signer authenticated by Nets One time code

Document reference: 1211240205

- This is a PDF document digitally signed by Nets' E-Signing service.
- The document's integrity is protected by signing and sealing the contents with a certificate issued to Nets by a third party. Validating the signature confirms that the contents have not been modified since the time of signing.
- For more information about document formats, see <https://www.nets.eu/developer>

Nøtåsvegen 198

Nabolaget Heradsbygd - vurdert av 18 lokalkjente

Nabolaget spesielt anbefalt for

- Familier med barn
- Etablerere
- Husdyreiere



Offentlig transport

Østby Linje 826	3 min	0.2 km
Elverum stasjon Linje R60	14 min	11.4 km
Oslo Gardermoen	1 t 24 min	

Skoler

Lillemoen skole (1-7 kl.) 155 elever, 14 klasser	4 min	3 km
Elverum ungdomsskole (8-10 kl.) 741 elever, 61 klasser	14 min	11.2 km
Elverum videregående skole 800 elever	12 min	10.1 km
Terningen Arena	15 min	



Opplevd trygghet

Veldig trygt 91/100



Kvalitet på skolene

Veldig bra 78/100



Naboskapet

Godt vennskap 68/100

Aldersfordeling

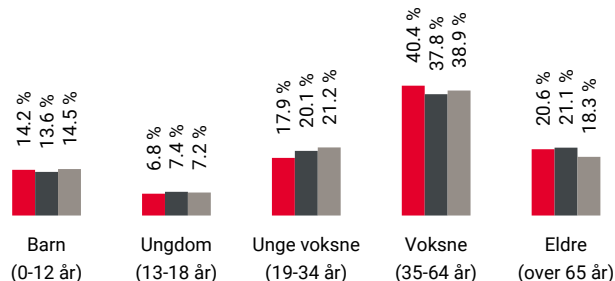

Område	Personer	Husholdninger
Heradsbygd	1 078	520
Elverum kommune	21 435	10 982
Norge	5 425 412	2 654 586

Barnehager

Hagen barnehage (0-5 år) 63 barn	7 min	5.2 km
Solkroken barnehage (1-5 år) 39 barn	10 min	8.3 km
Sorenskrivergården barnehage (1-5 år) 69 barn	11 min	9.5 km

Dagligvare

Rema 1000 Hanstad Post i butikk, PostNord	9 min	8.1 km
Kiwi Hanstad PostNord	10 min	8.3 km

Innholdet på Nabolagsprofilen er innhentet fra ulike offentlige og private kilder og det kan forekomme feil eller mangler i dataene. Distanser/tid er beregnet basert på korteste kjørbare vei eller gangvei (der kjente gangveier er med i datagrunnlaget). Vurderingene og sitatene fra lokalkjente er innhentet på nettstedet Nabolag.no og er aggregerte data basert på svar innenfor et gitt nabolag. Finn.no AS eller Aktiv Elverum kan ikke holdes ansvarlig for feil eller mangler i dataene. Kilder: Statens Kartverk, Statistisk Sentralbyrå, Geodata AS, Nabolag.no m.fl. Copyright © Finn.no AS 2024

Primære transportmidler



1. Egen bil



2. Sykkel



Turmulighetene

Nærhet til skog og mark 94/100



Støynivået

Lite støynivå 88/100



Trafikk

Lite trafikk 85/100

Sport

	Lillemoen skole	4 min	
	Aktivitetshall, ballspill	3 km	
	Heradsbygd idrettsplass	4 min	
	Ballspill, fotball	3.7 km	
	Family Sports Club Elverum	13 min	
	Sprek365 Elverum	13 min	

Boligmasse

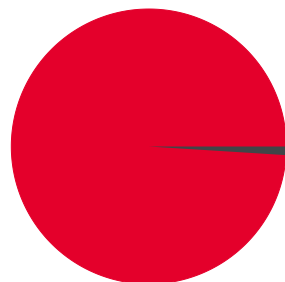

■ 99% enebolig
■ 1% annet

Varer/Tjenester

	Kremmertorget Kjøpesenter	12 min	
	Boots apotek Kremmertorget	12 min	

Aldersfordeling barn (0-18 år)

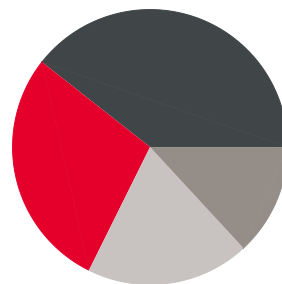

■ 28% i barnehagealder
■ 39% 6-12 år
■ 13% 13-15 år
■ 19% 16-18 år

Familiesammensetning

Par m. barn



Par u. barn



Enslig m. barn



Enslig u. barn



Flerfamilier



0%

45%

■ Heradsbygd
■ Elverum kommune
■ Norge

Sivilstand

		Norge
Gift	34%	33%
Ikke gift	53%	54%
Separert	8%	9%
Enke/Enkemann	4%	4%

Innholdet på Nabolagsprofilen er innhentet fra ulike offentlige og private kilder og det kan forekomme feil eller mangler i dataene. Distanser/tid er beregnet basert på korteste kjørbare vei eller gangvei (der kjente gangveier er med i datagrunnlaget). Vurderingene og situatene fra lokalkjente er innhentet på nettstedet Nabolag.no og er aggregerte data basert på svar innenfor et gitt nabolag. Finn.no AS eller Aktiv Elverum kan ikke holdes ansvarlig for feil eller mangler i dataene. Kilder: Statens Kartverk, Statistisk Sentralbyrå, Geodata AS, Nabolag.no m.fl. Copyright © Finn.no AS 2024

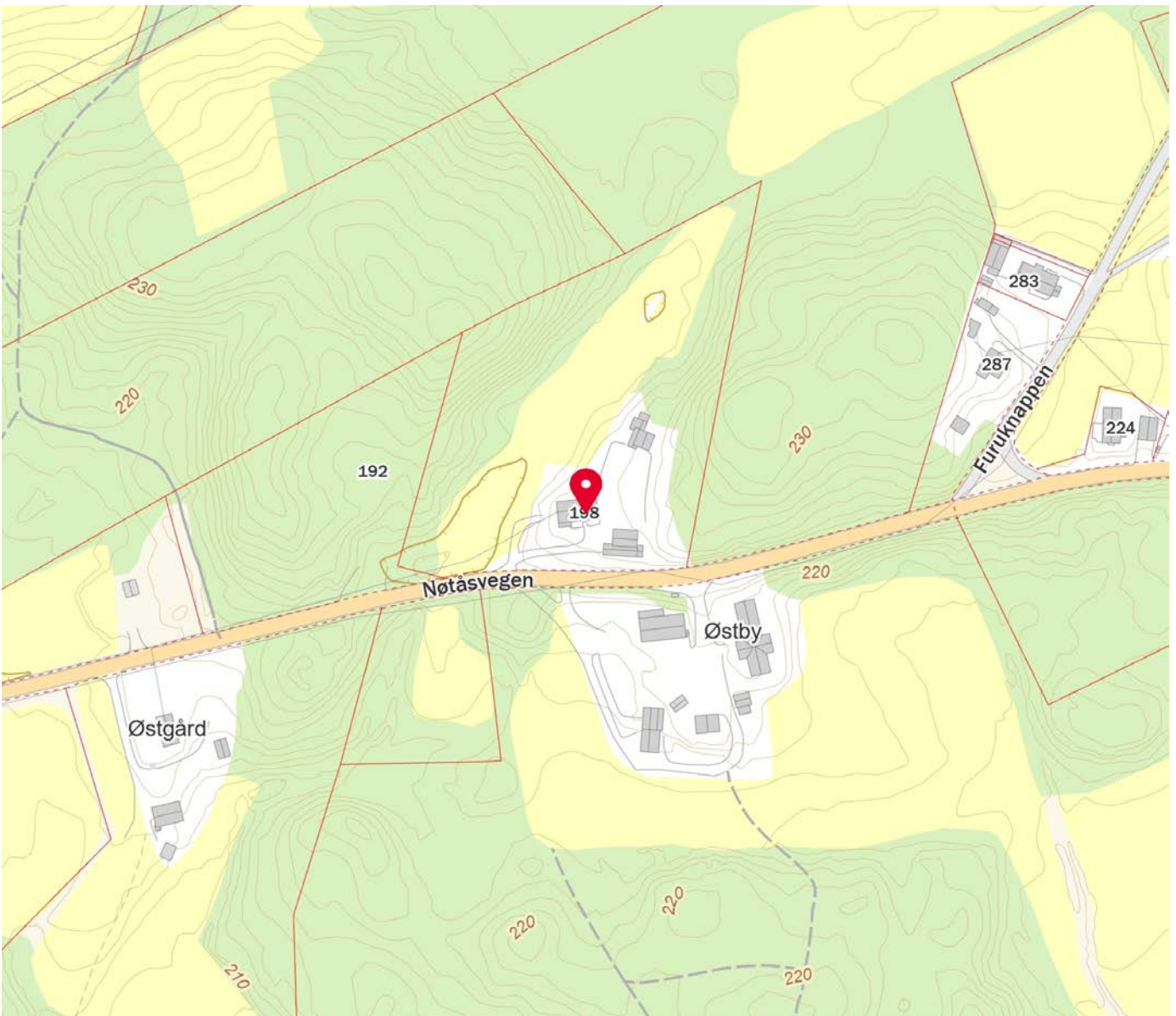
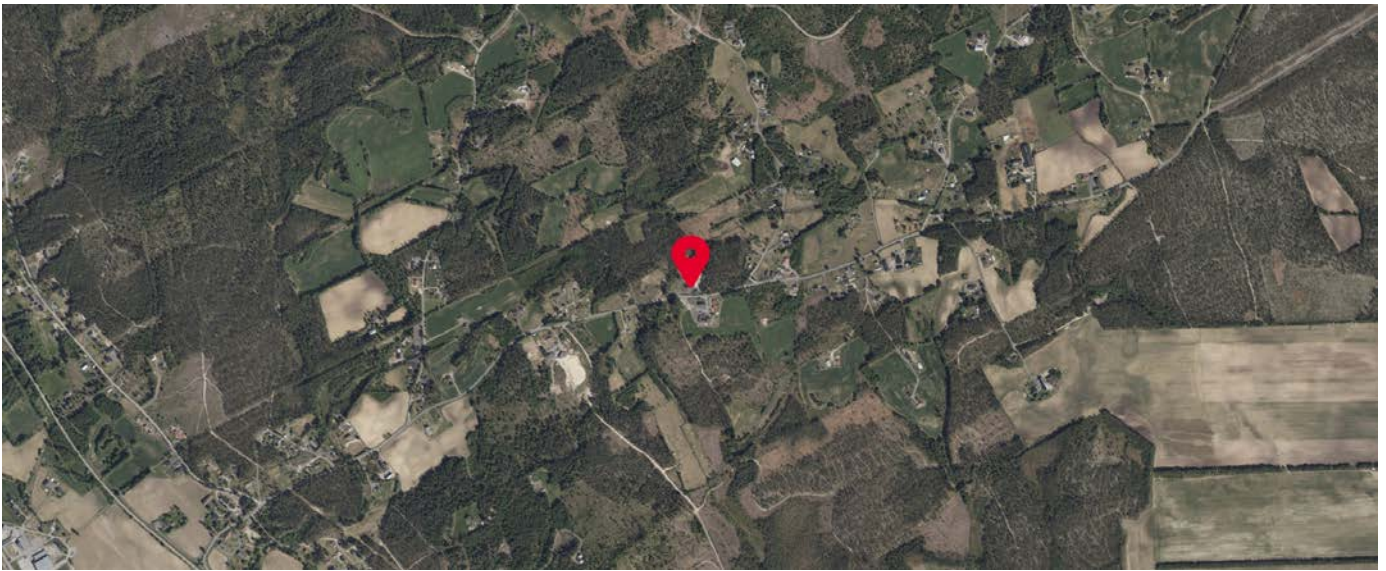

Innholdet på Nabolagsprofilen er innhentet fra ulike offentlige og private kilder og det kan forekomme feil eller mangler i dataene. Distanser/tid er beregnet basert på korteste kjørbare vei eller gangvei (der kjente gangveier er med i datagrunnlaget). Vurderingene og situatene fra lokalkjente er innhentet på nettstedet Nabolag.no og er aggregerte data basert på svar innenfor et gitt nabolag. Finn.no AS eller Aktiv Elverum kan ikke holdes ansvarlig for feil eller mangler i dataene. Kilder: Statens Kartverk, Statistisk Sentralbyrå, Geodata AS, Nabolag.no m.fl. Copyright © Finn.no AS 2024



OVERSIKT OVER LØSØRE OG TILBEHØR TIL EIENDOMMEN

Oversikten er utarbeidet av Norges Eiendomsmeglerforbund, Eiendom Norge og Advokatforeningens Eiendomsmeglingsgruppe, og er gjeldende fra 1. januar 2020.

Generelt

Lov om avhending av fast eiendom (avhendingslova/avhl.) av 3. juli 1992 regulerer kjøper og selgers rettigheter og plikter ved overdragelse av fast eiendom og andeler i borettslag.

I henhold til avhl. § 3-4 skal eiendommen, når annet ikke er avtalt, overdras med innredninger og utstyr som etter lov, forskrift eller annet offentlig vedtak skal følge med. Det samme gjelder varig innredning og utstyr som enten er fastmontert eller er særskilt tilpasset bygningen, jf. avhl. § 3-5. Loven inneholder ingen detaljert oversikt over hva som omfattes av «innredning og utstyr», og over hva som skal regnes som «fastmontert eller særskilt tilpasset».

Partene kan fritt avtale hva som skal følge med eiendommen ved salg. Bransjens liste over løsøre og tilbehør som skal følge med eiendommen, er en del av avtalen mellom kjøper og selger dersom ikke annet er opplyst i salgsoppgaven, kjøper har tatt forbehold i bud eller avtale på annen måte er inngått. Der intet annet er avtalt, vil løsøre og tilbehør medfølge slik dette fremkommer av avhl. § 3-4 og § 3-5 og denne oversikt.

Produkter og installasjoner som medfølger overdras uten noen form for garantier, utover eventuell gjenværende leverandørgaranti.

Dersom det er noe i nedenstående liste som ikke finnes på eiendommen, vil det heller ikke medfølge.

- 1. HVITEVARER** medfølger der dette er spesielt angitt i salgsoppgaven.
- 2. HELDEKKENDE TEPPER** følger med uansett festemåte.
- 3. VARMEKILDER**, slik som ovner, kaminer, peiser, varmpumper og panelovner, følger med uansett festemåte. Frittstående biopeiser/varmeovner og terrassevarmere medfølger ikke. Det følger ikke med varmekilder i rom som ikke har vegg- eller fastmonterte varmekilder på visning.
- 4. TV, RADIO OG MUSIKKANLEGG.** TV-antenner og fellesanlegg for TV, herunder parabolantenne, og tuner/en/dekoder/tv-boks medfølger der dette eies av selger. Veggmontert TV/flatskjerm med tilhørende festeordning samt musikkanlegg følger ikke med (se også punkt 12).
- 5. BADEROMSINNREDNING/UTSTYR.** Badekar, dusjkabinett, dusjvegger, alle fastmonterte speil og hyller, fastmonterte glass- og håndkleholdere, herunder håndklevarmere samt baderomsinnredning, medfølger.
- 6. GARDEROBESKAP** medfølger, selv om disse er løse. Fastmonterte garderobehyller og knagger medfølger. Innredning i garderobeskap, for eksempel løse eller fastmonterte trådkurver, hyller, stenger og lignende, medfølger.

7. KJØKKENINNREDNING medfølger, herunder også åpne, fastmonterte hyller og løs eller fastmontert kjøkkenøy.

8. MARKISER, PERSIENNER og annen type innvendig og utvendig solskjerming, gardinoppheng, lamellgardiner og liftgardiner medfølger.

9. AVTREKKSIVIFTER av alle slag, samt fastmonterte aircondition/ventilasjonsanlegg, medfølger.

10. SENTRALSTØVSUGER medfølger med komplett anlegg, herunder slange, munnstykke mm.

11. LYSKILDER. Kupler, lysstoffarmatur, fastmonterte "spotlights", oppheng og skinner med spotlights samt utelys og hagebelysning medfølger. Vegglamper, krokhengte lamper, lysekroner, prismelamper og lignende som er koblet til sukkerbit eller stikkontakt følger likevel ikke med.

12. INSTALLERTE SMARTHUSLØSNINGER med sentral som styrer lys, varme, lyd o.l., samt tilhørende trådløse enheter som brytere, sensorer, kameraer, integrerte høyttalere el. medfølger. Enkle lysstyringssystem f.eks. med en sentral som kun styrer lyspærer eller smartpærer montert i sokkel medfølger likevel ikke.

13. UTVENDIGE SØPPELKASSER og eventuelt holder/hus til disse medfølger.

14. POSTKASSE medfølger.

15. UTENDØRS INNRETNINGER slik som flaggstang, fastmontert tørkestativ, samt andre faste utearrangementer som f.eks. badestamp, boblekar/jacuzzi og liknende utendørs kar, lekestue, lekestativ, utepeis, fastmontert trommel til vannslange, medfølger. Guidekabel/avgrensingskabel til robotgressklipper medfølger, men robotgressklipper og ladestasjon for denne medfølger ikke.

16. FASTMONTERT VEGGLADER/LADESTASJON TIL EL-BIL medfølger uavhengig av hvor laderen er montert.

17. SOLCELLEANLEGG med tilhørende teknisk infrastruktur medfølger.

18. GASSBEHOLDER til gasskomfyr og gasspeis medfølger.

19. BRANNSTIGE, BRANNTAU, feiestige og lignende medfølger der dette er påbudt. Løse stiger medfølger ikke.

20. BRANNSLUKNINGSAPPARAT, BRANNSLANGE og RØYKVARSLER medfølger der dette er påbudt. Det er eier og brukers plikt til å se til at utstyret forefinnes på enhver eiendom. Hvis annet ikke er uttrykkelig avtalt, skal dette derfor alltid følge med ved salg av eiendom.

21. SAMTLIGE NØKLER til eiendommen som selger er i besittelse av skal overleveres kjøper på overtakelsen, herunder nøkler til eventuelle boder, uthus, garasjeportåpner e.l. Låses boder, uthus e.l. med hengelås, skal lås og nøkler til disse medfølge.

22. GARASJEHYLLER, bodhyller, lagringshyller og oppheng til bildekk medfølger såfremt de er fastmontert.

Planter, busker og trær som er plantet på tomten, eller fastmonterte kasser og lignende er en del av eiendommen og medfølger i handelen.

HELP Boligkjøperforsikring

Boligkjøperforsikring

- Advokathjelp ved boligkjøpet og i 5 år fremover.
- Er kjøpers motvekt til selgers boligselgerforsikring.
- Gir deg advokathjelp hele veien til rettskraftig dom, om nødvendig.

Boligkjøperforsikring **PLUSS**

- Advokathjelp ved boligkjøpet og i 5 år fremover.
- Er kjøpers motvekt til selgers boligselgerforsikring.
- Gir deg advokathjelp hele veien til rettskraftig dom, om nødvendig.
- Advokathjelp i de viktigste rettsområdene i privatlivet.

PLUSS gir boligeiere sterkt rabattert advokathjelp. Be om råd eller hjelp i retten når du trenger det fra Norges viktigste advokatmiljø for privatpersoner.

PLUSS kan bare tegnes samtidig med boligkjøperforsikringen, og koster kun kr 2 800 i tillegg. **PLUSS** fornyes årlig - om du ønsker det.

Borettslag/aksjeleilighet: Kr 7 200

Selveierleilighet/rekkehus: Kr 10 400

Ene-/tomannsbolig, tomt: Kr 15 100

Rettsområder du får hjelp med

Samboeravtale, ektepakt og arv

Forbrukerkjøp og håndverkertjenester

Utleie og naboforhold

Tomtefeste, veirett og andre servitutter

Plan- og bygningsrett

Skatt ved oppussing, utleie og eiendomssalg

Tilgang til digitale juridiske avtaler via Min side

“Vi unner ingen å stå alene”

Rett skal være rett. For alle.



Fra å vurdere om vi hadde råd til advokat, kunne vi vurdere om vi hadde råd til ny sofa.

Boligkjøperforsikring tegnes hos eiendomsmegler senest ved kontraktsgjøring og gir rett til advokathjelp inntil 5 år etter overtakelse. Forsikringen betales som del av oppgjøret ved boligkjøpet. **PLUSS**-dekningen fornyes årlig ved faktura fra HELP.

Egenandel kr 4 000 påløper ved takst, tvist eller 10 timer advokatbistand, avhengig av hva som kommer først. Meglerforetaket mottar kr 4 200/4 600/5 000 i kostnadsgodtgjørelse, avhengig av boligtype, samt et tillegg på kr 1 000 ved salg av **PLUSS**.

Vi tar forbehold om pris- og vilkårsendringer. Hvis premien ikke er innbetalt ved overtakelse, vil avtalen bli kansellert. For fullstendig informasjon om dekning og vilkår, se help.no

Har du spørsmål? Kontakt HELP på help.no/minside, telefon 22 99 99 99 eller epost post@help.no

Retts skal være rett. For alle.



Viktige endringer i avhendingsloven

Den 1. januar 2022 ble avhendingsloven endret på viktige punkter for både kjøper og selger. Samtidig fikk vi en ny forskrift som regulerer jobben en takstmann skal gjøre. Den nye forskriften stiller strengere krav til tilstandsrapportene som er en viktig del av kontrakten ved boligsalg. HELP, landets største advokatmiljø for boligkjøpere, har laget en kort innføring i de nye reglene.

Forbudt å selge bolig “som den er”

Du har kanskje hørt at de fleste brukte boliger har vært solgt «som de er»? Dette forbeholdet innebar at selger fraskrev seg ansvar for skjulte feil og mangler. Det var bare hvis selger hadde holdt tilbake eller gitt uriktig informasjon, eller hvis boligen var i vesentlig dårligere stand at kjøper kunne nå frem med et krav mot selger.

Fra 1. januar 2022 kan ikke selger lenger ta generelle forbehold av «som den er»-typen. Dette betyr at når vi da skal vurdere om en bolig har en mangel, må vi vurdere grundig hva som fremgår av kjøpsavtalen. Med kjøpsavtalen menes alle dokumenter og opplysninger som tilbys før kjøpet, også FINN-annonsen og alle vedleggene til salgsoppgaven. Hvis kjøpsavtalen ikke gir et klart svar (av typen “Det følger egen parkeringsplass med leiligheten” eller “Badet er renoverert av fagfolk”), må vi vurdere hva kjøper kan forvente basert på blant annet eiendommens synlige tilstand, alder, opplysningene som er gitt ved salget, feilenes art, karakter og omfang.

Egenandel

Avhendingsloven har også fått en ny bestemmelse om egenandel. Egenandelen slår først inn når det er påvist at eiendommen har en mangel. Når det er et avvik fra kontrakten som utgjør en mangel, skal oppgjøret reduseres med 10 000 kroner, uavhengig av om utbedringskostnadene er høye eller lave. Dette innebærer blant annet at kjøper ikke kan rette krav mot selger hvis det koster mindre enn 10 000 kroner å utbedre mangelen.

Selv om utbedringskostnadene er høye, kan det likevel tenkes at feil ved boligen ikke utgjør mangler etter loven. Dette avhenger av hva som er avtalt mellom partene, og hva kjøper kan forvente basert på de momentene vi har nevnt over.

Nytt om tilstandsrapporter

Tidligere ble det ikke stilt noen konkrete krav til hva en tilstandsrapport skulle inneholde og hvordan den skulle se ut. Dette hadde som konsekvens at tilstandsrapportene varierte i innhold og kvalitet. I den nye forskriften til avhendingsloven stilles det en rekke krav for at en tilstandsrapport skal regnes som godkjent.



Forts. Viktige endringer i avhendingsloven

Opplysningene i tilstandsrapporten skal gis på en forbrukervennlig måte, og det er beskrevet hva takstmannen skal vurdere og hvordan noen av undersøkelsene skal gjennomføres.

Vi har tro på at kjøpere nå vil få bedre informasjon i forkant av salget og dermed et bedre beslutningsgrunnlag.

Kjøpers undersøkelsesplikt lovfestes

Avhendingsloven har også fått en regel om undersøkelsesplikt for kjøper. Regelen tydeliggjør at kjøperen skal anses å kjenne til forhold som er tydelig beskrevet i tilstandsrapporten eller annen relevant salgsdokumentasjon. Det fremgår av loven at kjøperen ikke kan klage på avvik hvis disse er tydelig beskrevet i salgsdokumentasjonen, uavhengig av om kjøperen faktisk har satt seg inn i denne.

Det er derfor svært viktig at kjøper setter seg godt inn i alle dokumenter og opplysninger som tilbys i forkant av kjøpet. Hvis det er noe du ikke forstår, anbefaler vi at du stiller spørsmål til selger og/eller eiendoms-megler. Dersom det er gitt motstridende opplysninger i salgsdokumentene, må du undersøke hvilke av opplysningene som er korrekte, og eventuelt ta forbehold dersom motstriden ikke avklares. Du kan ikke velge å holde deg til den opplysningen du liker best.

Arealavvik

Avhendingsloven har også fått en ny bestemmelse om arealavvik innendørs. Helt kort betyr endringen at eiendommen har en mangel hvis opplysningene om størrelse i salgsdokumentene ikke er riktig. Det er en forutsetning at avviket utgjør mer enn 2 % og minst én kvadratmeter, og at selgeren ikke godtgjør at opplysningene ikke har hatt betydning for kjøperen.

Viktig for kjøper å være klar over

Advokatene i HELP er fornøyde med regelendringer som bidrar til at kjøper får bedre informasjon. Dette kan redusere antall konflikter i etterkant av boligkjøpet.

Selv om selgers ansvar nå har blitt utvidet, er det ikke slik at alle feil er mangler etter avhendingsloven. Det er påregnelig med noen feil ved boligen på grunn av alder, slitasje, osv., og det som er opplyst ved salget, er naturligvis ikke mangler. Jo eldre boligen er, desto vanligere er det å avdekke feil. Det er svært viktig å lese salgsoppgaven nøye. Hvis det er gitt konkrete risikopplysninger om bestemte bygningsdeler, er det påregnelig å måtte utbedre disse og denne kostnaden må kjøper dekke selv.

Hvis du har boligkjøperforsikring hos HELP, vil våre advokater hjelpe deg med å vurdere om du kan rette et krav mot selger/selgers boligselgerforsikringsselskap. Dersom det er sannsynlig at du vil nå frem med et krav, forfølger vi saken for deg til den er løst.



Et hjem er mer verdt enn et hus, og et hus er mer enn bare vegger.

Det er et sted for å skape gode minner
preget av trivsel, omsorg og trygghet.

For oss som jobber med folks hjem hver
eneste dag, er det naturlig å engasjere oss
sammen med SOS-barnebyer for å gi flere
barn et trygt og godt hjem.

For hvert hjem vi formidler, gir vi derfor
100 kroner til SOS-barnebyers arbeid.

aktiv. +  **SOS
BARNEBYER**

Forbrukerinformasjon om budgivning

Sist oppdatert med virkning fra 1. januar 2014, i forbindelse med ikrafttredelse av endringer i eiendomsmeglingsforskriften.

Informasjonen er utarbeidet av Forbrukerombudet, Forbrukerrådet, Den Norske Advokatforening ved Eiendomsmeglingsgruppen, Eiendomsmeglerforetakenes Forening og Norges Eiendomsmeglerforbund, på grunnlag av blant annet forskrift om eiendomsmegling § 6-3 og § 6-4.

Nedenfor gis en oversikt over de retningslinjer som forbrukermyndighetene og organisasjonene anbefaler benyttet ved budgivning på eiendommen. Avslutningsvis gis også en kort oversikt over de viktigste rettsreglene tilknyttet budgivning.

Før det legges inn bud på eiendommen oppfordres budgiver til å sette seg inn i all relevant informasjon om eiendommen, herunder eventuell salgsoppgave og teknisk rapport med vedlegg.

Gjennomføring av budgivning

1. På forespørsel vil megler opplyse om aktuelle bud på eiendommen, herunder om relevante forbehold.
2. Alle bud skal inngis skriftlig til megler, som formidler disse videre til oppdragsgiver. Kravet til skriftlighet gjelder også budforhøyelser og motbud, aksept eller avslag fra selger. Før formidling av bud til oppdragsgiver skal megler innhente gyldig legitimasjon og signatur fra budgiver. Kravet til legitimasjon og signatur er oppfylt for budgivere som benytter e-signatur, eksempelvis BankID eller MinID. Med skriftlige bud menes også elektroniske meldinger som e-post og SMS når informasjonen i disse er tilgjengelig også for ettertiden.
3. Et bud bør inneholde eiendommens adresse (eventuelt gnr/bnr), kjøpesum, budgivers kontaktinformasjon, finansieringsplan, akseptfrist, overtakelsesdato og eventuelle forbehold som for eksempel usikker finansiering, salg av nåværende bolig ol. Normalt vil ikke et bud med forbehold bli akseptert før forbeholdet er avklart. Konferer gjerne med megler før bud gis.
4. Megler skal legge til rette for en forsvarlig avvikling av budrunden. I forbrukerforhold (dvs. der oppdragsgiver er forbruker) skal megleren ikke formidle bud med kortere akseptfrist enn kl. 12.00 første virkedag etter siste annonserte visning. Etter denne fristen bør budgivere ikke sette en kortere akseptfrist enn at megler har mulighet til, så langt det er nødvendig, å orientere oppdragsgiver, budgivere og øvrige interessenter om bud og forbehold. Det bør ikke gis bud som diskriminerer eller utelukker andre budgivere. Dersom bud inngis med en frist som åpenbart er for kort til at megleren kan avvikle budrunden på en forsvarlig måte som sikrer oppdragsgiver og interessenter et tilstrekkelig grunnlag for sine handlingsvalg, vil megler fraråde budgiver å stille slik frist.
5. Megleren vil uoppfordret gi sin vurdering av det enkelte bud overfor oppdragsgiveren, når budet er gitt innenfor fristene i punkt 4.
6. Megleren skal så langt det er nødvendig og mulig holde budgiverne skriftlig orientert om nye og høyere bud og eventuelle forbehold. Megler skal så snart som mulig bekrefte skriftlig overfor budgivere at budene deres er mottatt.
7. Etter at handel har kommet i stand, eller dersom en budrunde avsluttes uten at handel er kommet i stand, kan en budgiver kreve kopi av budjournalen i anonymisert form.
8. Kopi av budjournal skal gis til kjøper og selger uten ugrunnet opphold etter at handel er kommet i stand. Dersom det er viktig for budgiver å bevare sin anonymitet, bør budet fremmes gjennom fullmektig.

Viktige avtalerettslige forhold

1. Det eksisterer ingen angrerett ved salg/kjøp av fast eiendom.
2. Når et bud er innsendt til megler og han har formidlet innholdet i budet til selger (slik at selger har fått kunnskap om budet), kan budet ikke kalles tilbake. Budet er da bindende for budgiver frem til akseptfristens utløp, med mindre budet før denne tid avslås av selger eller budgiver får melding om at eiendommen er solgt til en annen (man bør derfor ikke gi bud på flere eiendommer samtidig dersom man ikke ønsker å kjøpe flere enn en eiendom).
3. Selger står fritt til å forkaste eller akseptere ethvert bud, og er for eksempel ikke forpliktet til å akseptere høyeste bud.
4. Når en aksept av et bud har kommet frem til budgiver innen akseptfristens utløp er det inngått en bindende avtale.
5. Husk at også et eventuelt bud fra selger til kjøper (såkalte "motbud"), avtalerettslig er et bindende tilbud som medfører at det foreligger en avtale om salg av eiendommen dersom budet i rett tid aksepteres av kjøper.

For eiendommen:

Adresse: Nøtåsvegen 198
2415 HERADSBYGDMeglerforetak: Aktiv Eiendomsmegling
Saksbehandler: Marius Norum

Oppdragsnummer: 1211240205

Telefon: 465 04 951
E-post: marius.norum@aktiv.no

Undertegnede gir herved følgende bud på ovennevnte eiendom:

Kjøpesum: Kr. _____

Beløp med bokstaver: Kr. _____

+ omkostningert iht. opplysninger i salgsoppgaven

Dette budet er bindende for undertegnede frem til og med den: _____ Kl. _____

Dersom annet ikke er angitt gjelder budet til kl. 15.00 første virkedag etter siste annonserte visning. I forbrukerforhold vil bud med kortere akseptfrist enn til kl. 12.00 første virkedag etter siste annonserte visning ikke bli viderefordlet til selger.

Eventuelle forbehold: _____

Undertegnede er kjent med at selger står fritt til å godta eller forkaste ethvert bud. Likeledes er undertegnede klar over at budet er bindende for budgiver når det er kommet til selgers kunnskap. Handelen er juridisk bindende for begge parter dersom budet aksepteres innen akseptfristen. Undertegnede er kjent med at budjournalen vil bli forelagt kjøper og selger når handel er sluttet.

Ønsket overtakelsesdato: _____

Budet baseres på opplysninger og salgsvilkår som fremkommer av salgsoppgave datert: _____

Kjøpet vil bli finansiert slik:

19.07.2024

Låneinstitusjon: _____ Referanse og tlf nr.: _____

Lånt kapital: _____ Kr.: _____

Egenkapital: _____ Kr.: _____

Totalt: _____ Kr.: _____

Egenkapital består av: Salg av nåværende bolig eller fast eiendom Disponibelt kontantbeløp (bankinnskudd)Jeg gir bud som: Forbruker Ledd i næringsvirksomhet / juridisk person (selskap)Jeg samtykker til bruk av elektronisk kommunikasjon: Ja Nei

Navn: _____

Navn: _____

Fødselsnr. (11 siffer): _____

Fødselsnr. (11 siffer): _____

Adresse: _____

Adresse: _____

Postnr.: _____ Sted: _____

Postnr.: _____ Sted: _____

Tlf.: _____ E-post: _____

Tlf.: _____ E-post: _____

Dato.: _____ Sign: _____

Dato.: _____ Sign: _____

Kopi av legitimasjon

Kopi av legitimasjon

aktiv.
Tar deg videre