

**aktiv.**



Ammerudhellinga 78, 0959 OSLO

**Lekker & arealeffektiv leilighet  
|HTH kjøkken fra 2024|Svært  
påkostet|Nydelig utsikt|Sentral  
beliggenhet**



Eiendomsmegler / Partner

## Tommy Stenseth

**Mobil** 948 49 757

**E-post** tommy.stenseth@aktiv.no

### Aktiv Eiendomsmegling Grünerløkka

Sofienberggata 17, 0558 OSLO

## Nøkkelinformasjon

**Prisant.:** Kr 3 200 000,-  
**Fellesgjeld:** Kr 124 410,-  
**Omkostn.:** Kr 9 796,-  
**Total ink omk.:** Kr 3 334 206,-  
**Felleskostn.:** Kr 3 620,-  
**Selger:** Marcus Kokkim

**Salgsobjekt:** Andelsleilighet  
**Eierform:** Andel  
**Byggeår:** 1966  
**BRA-i/BRA Total** 33/34 kvm  
**Tomtstr.:** 13706 kvm  
**Soverom:** 0  
**Antall rom:** 1  
**Gnr./bnr.** Gnr. 95, bnr. 81  
**Andelsnr.:** 352  
**Oppdragsnr.:** 1008260114

## Ditt neste hjem?

Velkommen til Ammerudhellinga 78!

En særdeles lys og trivelig leilighet med fritt utsyn mot Grorud. Planløsningen er smart tilpasset med egen, avskjermet sovesone som gir mer leilighetsfølelse enn en tradisjonell 1-roms, samtidig som du beholder den åpne og luftige romfølelsen. Heis direkte til etasjen og en romslig entré gir et godt førsteinntrykk og praktisk hverdagskomfort. Beliggenheten er meget attraktiv med få minutters gange til T-bane, buss og flotte turmuligheter i Lillomarka.

Denne leiligheten passer for deg som ønsker en praktisk og lettstelt bolig med smart planløsning.

Høydepunkter:

- Lekker HTH kjøkken fra 2024
- Fantastisk utsikt
- Appstyrt varme og lys
- Praktisk planløsning
- Lave felleskost
- Parkettgulv
- Heis
- Bod for ekstra lagringsplass

Velkommen til visning!



# Innhold

Nøkkelinformasjon .....	2
Om eiendommen .....	4
Tilstandsrapport .....	39
Egenerklæring .....	65
Energiattest .....	69
Nabolagsprofil .....	77
Budskjema .....	86

# Om eiendommen

## Om boligen

### **Areal**

BRA - i: 33 kvm

BRA - e: 1 kvm

BRA totalt: 34 kvm

### **Bruksareal fordelt på etasje**

1. etasje

BRA-e: 1 kvm Bod

5. etasje

BRA-i: 33 kvm Bad, alkove og stue/kjøkken

### **Fellesarealer og rettigheter til bruk**

Fellesarealene inkluderer trapper og reposer i betong med terrazzo, vinylbelegg i korridorer/etasjeplan, malte flater i felles trappegang, og heis til alle etasjer.

Tomten er felles, med et areal på 13 706 m<sup>2</sup>, og er opparbeidet med asfalterte internveier, gressplener, trær, variert beplantning, lekeplasser og sittegrupper. Områdene er avstengt med bom.

Det er mulighet for leie av biloppstillingsplass eller kjøp av garasjeplass, men overdragelsen av garasjeplass må godkjennes av borettslagets styre. Ellers er det gateparkering etter områdets gjeldende bestemmelser.

### **Takstmannens kommentar til arealoppmåling**

1-roms leilighet i 5. etasje

5. Etasje:

Entrésone, bad, alkove og stue med åpen kjøkkenløsning.

Inngangsplan:

Bod på ca. 1 m<sup>2</sup>.

### **Tomtetype**

Eiet

### **Tomtestørrelse**

13706 kvm

### **Tomtebeskrivelse**

Felles eiet tomt. Tomten er pent opparbeidet med asfalterte internveier, gressplener, trær og variert beplantning. Områdene er avstengt med bom. Lekeplasser og sittegrupper. Det er mulighet for leie av biloppstillingsplass eller kjøp av garasje plass. Garasje kan selges sammen med leiligheten men overdragelsen skal godkjennes av borettslagets styre. Ellers gateparkering etter områdets gjeldende bestemmelser

### **Beliggenhet**

Ammerudhellinga 78 har en sentral og attraktiv beliggenhet i bydel Grorud, med kort avstand til det meste du trenger i hverdagen. Her bor du med nærhet til barnehager, Ammerud barneskole og Apalløkka ungdomsskole, i tillegg til fritidsklubb, bibliotek, kirke og flere dagligvarebutikker som blant annet Kiwi med utvidede åpningstider. Området er kjent som et rolig nabolag med internasjonalt miljø, flere lekeplasser og opparbeidede grøntområder som gjør det godt tilrettelagt for familier.

Lillomarka ligger bare få minutter unna og byr på flotte tur- og rekreasjonsmuligheter året rundt, med turstier, lysløyper, badeplasser som Vesletjern og Steinsbruvann, samt bade- og fiskevann som Badedammen og Steinbruvann. Vinterstid kan du nærmest spenne på deg skiene hjemme og gå rett ut i løypenettet, mens sommeren innbyr til bading, turer og trening utendørs. Idrettslaget Grei har kunstgressbane, ballbinge og klubbhus i nærheten, med aktivt miljø innen fotball, innebandy, orientering og ski, og det er kort vei til alpinanlegget på Årvoll. Flere treningssentre finnes i området, både på Ammerud, Grorud og Kalbakken.

Det er svært gode kollektivforbindelser med gangavstand til buss og ca. 7–8 minutter til Grorud T-banestasjon (linje 4 og 5), som gir enkel adkomst til Oslo sentrum. I tillegg ligger bussterminal, drosjesentral og servicetilbud på Grorud innen kort rekkevidde. For handel er det flere alternativer: lokale nærbutikker, Grorud senter med blant annet Meny, Vinmonopol og spesialbutikker, samt større kjøpesentre som Stovner senter med et bredt utvalg butikker, kafeer og servicetilbud. Dette gjør Ammerudhellinga 78 til et område som passer både for deg som ønsker et aktivt friluftsliv og for deg som vil ha en praktisk og urban hverdag, samtidig som du kan nyte utsikten og roen hjemmefra.

### **Adkomst**

Det vil bli skiltet med visningsskilt ved fellesvisninger.

### **Bebyggelsen**

Det er primært leilighets-/gårdsbebyggelse i området.

### **Barnehage/Skole/Fritid**

#### Barnehager

Ammerudgrenda barnehage - 2 min gange

Ammerudlia barnehage - 2 min gange

Ammerudenga barnehage - 4 min gange

#### Skoler

Ammerud skole (1-7 kl.) - 5 min gange

Grorud skole (1-7 kl.) - 12 min gange

Tiurleiken skole (4-7 kl.) - 20 min gange

Apalløkka skole (8-10 kl.) - 14 min gange

Groruddalen skole (8-10 kl.) - 21 min gange

Stovner videregående skole (Videregående) - 10 min kjøring

#### Sport og trening

Ammerudlia ballplass - 3 min gange

#### Ballspill

0.2 km

Ammerudhellinga balløkke - 4 min gange

#### Ballspill

0.3 km

Grorud Sportssenter - 7 min gange

Fresh Fitness Romsås - 20 min gange

Se vedlagt nabolagsprofil for mer informasjon.

### **Skolekrets**

Ammerud skole (1-7 kl.) - 5 min gange

Grorud skole (1-7 kl.) - 12 min gange

Tiurleiken skole (4-7 kl.) - 20 min gange

Apalløkka skole (8-10 kl.) - 14 min gange

Groruddalen skole (8-10 kl.) - 21 min gange

Stovner videregående skole (Videregående) - 10 min kjøring

### **Bygningssakkyndig**

Taksator AS - Thomas Tandberg

### **Type rapport**

Tilstandsrapport

### **Byggemåte**

Eiendommen er en boligblokk over 13 etasjer, oppført i 1966. Bygningen har bærende konstruksjoner, etasjeskillere og leilighetsskillende vegger i betong/mur.

Fundamenteringen antas å være på fast grunn, som fjell eller komprimerte masser.

Grunnmuren er utført i betong med en støpt såle.

Kontroll av drenering og drenerende masser er begrenset, og det er ikke gitt detaljer om materialer eller konstruksjonsmetode.

Ytterveggene er av betong, med fasader forblendet med frilagt singel i betongelementer. Det er også benyttet utfyllende bindingsverk med stående kledning.

Takkonstruksjonen er en flat betongkonstruksjon, tekket med papp eller shingel. Taket er ikke inspisert.

Etasjeskillerne er utført i betong/mur.

Vinduene har trerammer og 2-lags isolerglass fra 1986. Entrédøren er brann- og lydklassifisert.

TG2 - Avvik som kan kreve tiltak:

- Utvendig - Vinduer

Avvik: Det er avvik:

Vindusglass fremstod som hele på befaringssdag, og det ble ikke observert synlige tegn til punkterte glass. Det er ikke foretatt kontroll av alle vinduers åpnings- og lukkemekanismer.

Punkterte glass kan være vanskelig å avdekke sikkert avhengig av lys- og værforhold, og det kan derfor ikke utelukkes at punkteringer foreligger uten at dette ble registrert ved befaringen.

Vinduer er over 20 år gamle og har dermed passert mer enn halvparten av forventet teknisk levetid. Bygningsdelene vurderes å ivareta sin tiltenkte funksjon på befaringssdag, men sammenlignet med nyere vinduer må det påregnes noe redusert isolasjonsevne og økt sannsynlighet for aldersrelaterte forhold, herunder punktering. Skjulte forhold som råte eller annen nedbrytning kan ikke utelukkes, da slike forhold ikke alltid er synlige ved visuell befaring.

På bakgrunn av alder og forventet restlevetid er tilstandsgrad satt til TG2, som en påpekning av økt sannsynlighet for behov for vedlikehold eller utskifting over tid.

- Våtrom - 5. Etasje > Bad - Sluk, membran og tettesjikt

Avvik: Mer enn halvparten av forventet brukstid er passert på membranløsningen.

• Mer enn halvparten av forventet brukstid er passert på slukløsningen.

Tettesjiktet (membran) har oversteget mer enn halvparten av den levealder som normalt kan forventes.

Tettesjiktet har dermed (eller nærmer seg) moderniseringsbehov.

Det er i praksis lite gjennomførbart å bare bytte tettesjikt.

For å oppnå vanntette løsninger og overganger ved sluk, i gulv, rundt rørgjennomføringer og i overgang mellom gulv og vegg må hele rommet moderniseres. Om det i tillegg er eldre slukløsning bør det også påregnes å bytte dette.

Det bemerkes at rommet oppfattes som funksjonelt med dagens bruk, men endret bruk med større fuktbelastning enn i dag kan fremprovosere avvik og på den måten fremskynde behovet for modernisering.

Tilstandsgrad er også satt som følge av manglende dokumentasjon på badets oppbygging samt evt. arbeider som er utført etter oppføring.

Dette er i samsvar med gjeldende forskrifter og standarder.

For våtrom, spesielt bad, er dokumentasjon på utførte arbeider viktig for å kunne sette riktig tilstandsgrad.

Mangler dokumentasjon, vurderes tilstand ut fra synlige overflater samt alder/elde og slitasje, noe som medfører TG2 i henhold til NS3600.

Dette fordi man ikke kan bekrefte kvalitet, materialvalg og utførelse på underliggende konstruksjoner, som for eksempel membran/tettesjikt.

- Kjøkken - 5. Etasje > Stue/Kjøkken - Avtrekk

Avvik: Det er kun kullfilterventilator på kjøkkenet og heller ikke andre forserte/ mekaniske avtrekksløsninger fra kokesonen.

Løsningen avviker fra opprinnelig utførelse og kan avvike fra dagens anbefalte ventilasjonsløsninger for kjøkken.

Vurderingen er basert på synlige og tilgjengelige forhold ved befaringstidspunktet.

Skjulte installasjoner og funksjon utover visuell kontroll er ikke verifisert.

- Tekniske installasjoner - Vannledninger

Avvik: Det er påvist at eventuelt lekkasjevann fra rør i rør system ikke ledes til sluk eller annen kompenserende løsning.

- Det mangler tettemuffer i enden av varerør på rør-i-rør-system.

Rørstokk for vannrør er montert åpent i innkassing på bad.

Det påpekes at rørstokk ikke er plassert i dedikert fordelerskap med kontrollert avrenning til rom med sluk.

- Tekniske installasjoner - Vannbåren varme

Avvik: Mer enn halvparten av forventet brukstid er passert på anlegg for vannbåren varme.

Radiatorer og rørføringer er kasset inn.

TG IU - Konstruksjoner som ikke er undersøkt:

- Våtrom - 5. Etasje > Bad - Tilliggende konstruksjoner våtrom

### **Sammendrag selgers egenerklæring**

Boligen ble kjøpt i 2024.

Selger har bodd i boligen de siste 12 månedene.

3. Vet du om det finnes dokumentasjon på hvordan bad/våtrom er bygget opp?

Ja

17. Vet du om det er gjort arbeid på det elektriske anlegget, enten av deg eller tidligere eiere?

Ja

Firmanavn: Omega installasjon AS, 2024

Beskrivelse: Nytt el anlegg - Trukket om ledninger og kabler - Nye stikk, brytere og lys -

Trukket inn nye kurser - Nytt kjøkken med komfyrvakt - Varmefolie i alle rom -

Oppgradering av el skap

### **Innhold**

5. Etasje:

BRA-i 33 kvm: Bad, alkove og stue/kjøkken

Inngangsplan:

BRA-e 1 kvm: Bod

### **Standard**

KJØKKEN

Åpen kjøkkenløsning i forbindelse med stue. Takhøy HTH innredning fra 2024/2025 med glatte, finerte fronter og laminat benkeplate. Kjøkkenet er utstyrt med en planlimt kum i svartfarget kompositt/plast og ledlys under overskap. Det er ventilator med kullfilter over stekesonen. Hvitevarer som induksjonsplatetopp, stekeovn, oppvaskmaskin og kjøle-/fryseskap er integrert i innredningen. Komfyrvakt er installert. Vedr. hvitevarer se pkt. "løsøre og tilbehør" i salgsoppgaven.

BAD

Flislagt baderom som ble totalt modernisert i regi av borettslaget i 2010. Badet har flislagt gulv med termostatstyrt gulvvarme og glatte, malte himlingsflater med downlights. Badet er utstyrt med et servantskap med hvite, glatte fronter og heldekkende servant, speilskap på vegg over servant, og et gulvmontert klosett. Det er et dusjhjørne med buede svingdører og termostatstyrt blandebatteri. Det er opplegg for vaskemaskin og tørketrommel. Rommet har mekanisk avtrekksventilasjon med avtrekksventil i himling og tilluft via spalte ved terskel.

STUE/ALKOVE

Leiligheten har en romslig stue - et lyst og trivelig oppholdsrom. Store vinduer med nydelig utsikt skaper en lys og luftig atmosfære. Den åpne løsningen mot kjøkkenet bidrar til en luftig og sosial romfølelse. Her er det fleksible møbleringsmuligheter med plass til både sofagruppe, spisebord og annet møblement etter ønske. Skjermet sovealkove med inngang fra stuen.

## ENTRÉ

Praktisk entré med god plass til lagring. Her får du et ryddig førsteinntrykk av boligen med nymalte overflater og et lekkert gulv som binder rommene sammen på en harmonisk måte. Parkett på gulv og malte flater på vegger og himling.

### Innvendige overflater

Gulv: 1-stavs hvitpigmentert parkett og flislagt gulv på bad. Det er opplyst at det er lagt varmemolie i leiligheten, med unntak av badet som har gulvvarme (kabler).

Vegger: Glatte, malte flater og noen innfelte nisjer i vegg. Veggene på badet er flissatt.

Himling: Glatte, malte flater med downlights (led) i alle rom. Takhøyden i stuen er målt til ca. 2,40 m.

### Tekniske installasjoner

- Vannledninger: Rørføringer i plast, utført som rør-i-rør-system. Rørøppegget ble lagt opp i forbindelse med modernisering av badet. Rørstokk er lokalisert i en innkassing på bad med adkomst via luke. Interne stoppekraner er lokalisert i innkassingen på badet.
- Avløpsrør: Interne og synlige avløpsrør i boligen er utført i plast.
- Ventilasjon: Leiligheten har mekanisk avtrekksventilasjon som er en del av et felles anlegg. Tilluft tilføres via spalteventiler i vinduer, og avtrekk skjer via en ventil på badet.
- Varmtvann: Varmtvann leveres fra borettslagets felles anlegg.
- Vannbåren varme: Borettslaget har luft-til-vann varmepumper og fjernvarme. Radiatorene i leiligheten er frakoblet og kasset inn, sammen med rørføringene.
- Branntekniske forhold: Leiligheten har en brann- og lydklassifisert entrédør (B30/Db35). Det er installert felles brannvarslingsanlegg med trådløse sensorer i leilighetene.

## Innbo og løsøre

Bransjens liste over løsøre og tilbehør legges til grunn for salget dersom ikke annet fremkommer av salgsoppgaven. Listen følger vedlagt salgsoppgaven. Det er full avtalefrihet om hva som skal følge med bolig og fritidsbolig ved salg. Hvis hvitevarer og/eller annet teknisk utstyr medfølger, gis det ingen garantier i forhold til tilstand, funksjonalitet og levetid på disse.

## Hvitevarer

Kun hvitevarer som er spesifikt angitt i salgsoppgaven, følger med. Dette gjelder uavhengig av om hvitevaren(e) eventuelt kan anses som integrerte.

## Moderniseringer og påkostninger

Arbeid utført i boligen:

2024:

- Eier opplyser at han pusset opp hele leiligheten, med unntak av bad.
- Arbeidene omfattet nytt kjøkken, sparkling og maling av vegger, senket himling og montert downlights samt oppgradering av det elektriske anlegget.

Arbeid utført i regi av Borettslag:

2024:

- Nytt brannvarslingsanlegg

2023:

- Nye vaskemaskiner i fellesvaskeri
- Internettleverandør

2022:

- Nye postkasser
- Gangarealer bak blokker
- Brannsikring av bygg
- Strømpetrukket innvending taknedløp
- Ny belysning mellom blokk 1 og 2

2021:

- Oppgradering av uteområder.
- Nye Inngangsdører
- Nytt callinganlegg
- Nye sittegrupper ute.
- Utelys bak blokkene

2020:

- Strømpetrukket soilrør under blokkene
- Sykkelhus bak blokkene.
- Utelys bak blokkene

2019:

- Oppgradering av adkomstvei til blokkene og beplantning ved inngangsparti er utført.
- Borettslaget har fått installert utvendig avfallsbrønner

2016:

- Utskifting av 24 heiser. Ferdigstilt i 2018.

2013:

- Det er montert nye varmpumper i blokk 1.
- Inngang, kjeller og vaskeridører har fått nye elektroniske låser.
- Isolasjon i himling i bomberommene er skiftet ut.

2012:

- Ferdigstillelse av våtromsrehabilitering, prøveprosjekt, nytt låssystem, ny varmpumpe i blokk 3, samt tidsur på ruller i vaskeriene.

### **TV/Internett/Bredbånd**

Internett er inkludert i felleskostnadene. 1000/1000Mb internett fra OBOS Nett.

### **Parkering**

Borettslaget har både parkeringsplasser og garasjer tilgjengelig. Parkeringsplasser kan leies for kr 150 per måned, mens garasjer kan leies for kr 200 per måned. Det er også mulig å kjøpe garasje plass, og prisen varierer mellom kr 80 000 og kr 110 000 avhengig av beliggenhet. Salg av garasje plass må godkjennes av styret.

Det er kun tillatt med én parkeringsplass eller garasje per leilighet. Ved tildeling av parkeringsplass kan man få plass med lademulighet, og leieprisen for dette er kr 300 per måned, i tillegg til kostnad for benyttet strøm. For garasjer med ladeboks, kan abonnement opprettes hos Move! Dersom garasjen mangler ladeboks, kan dette kjøpes og installeres for ca. kr 23 000. Lading i garasjer koster kr 50 per måned (kr 69 fra 1. januar 2026) pluss benyttet strøm.

Det er per nå ca. 1,5 års ventetid for å få parkeringsplass. Utleie av parkeringsplasser og registrering av garasjekjøp håndteres av driftskontoret.

### **Forsikringsselskap og Polisenummer**

Protector Forsikring Asa  
If Skadeforsikring Nuf

Fremtind, polisenummer 749385

### **Diverse**

Foretaket og Aktiv-kjeden har flere samarbeidspartnere som tilbyr produkter eller tjenester i forbindelse med gjennomføringen av megleroppdraget:

- I forbindelse med forberedelse av salget, innhenter vi informasjon om eiendommen hovedsakelig fra vår samarbeidspartner Ambita
- Vend Marketplaces, eier av annonseplattformen Finn.no
- Overo leverer oppgjørsskjema og overtakelsesprotokoll. Kundene tilbys ulike leverandører for strøm og alarm avhengig av tilbydere i området. Meglerforetaket mottar betaling for tilleggstjenestene.
- Banker i Eika-alliansen tilbyr finansielle tjenester
- Signicat leverer digitale løsninger for signering av dokumenter
- Vitec Megler, leverer salgsstøttesystemet herunder elektronisk løsning for budgivning

## Energi

### **Oppvarming**

Fjernvarme og varmepumpe er hovedoppvarmingskildene. Oppvarmingen fordeles via

vannbåren varme. Termostatstyrt gulvvarme på bad og varmemefolie i resten av leiligheten.

### **Energimerke**

D

### **Informasjon om energiklasse**

Alle som skal selge eller leie ut eiendom må som hovedregel energimerke boligen og fremskaffe en energiattest. Unntak gjelder blant annet for frittstående bygninger med bruksareal på mindre enn 50 m<sup>2</sup>. Det er eier som plikter å fremlegge energiattest og eier er selv ansvarlig for at opplysningene er riktige. For ytterligere informasjon se [www.energimerking.no](http://www.energimerking.no). Dersom eier har energimerket boligen vil komplett energiattest fås ved henvendelse til megler.

## Borettslaget/Økonomi

### **Total prisantydning eksklusiv omkostninger og fellesgjeld**

Kr 3 200 000

### **Omkostninger kjøper**

3 200 000 (Prisantydning)

---

124 410 (Andel av fellesgjeld)

---

3 324 410 (Pris inkl. fellesgjeld)

---

### Omkostninger

8 406 (Gebyr avklaring forkjøpsrett)

300 (Panteattest kjøper)

545 (Tinglysningsgebyr hjemmeloverføring)

545 (Tinglysningsgebyr pantedokument )

8 900 (Boligkjøperforsikring - fem års varighet (valgfritt))

2 800 (Advokatforsikring for boligeiere - ett års varighet (valgfritt))

---

9 796 (Omkostninger totalt)

18 696 (med Boligkjøperforsikring - fem års varighet)

21 496 (med Boligkjøperforsikring inkludert ett år med Advokatforsikring for boligeiere)

---

3 334 206 (Totalpris. inkl. omkostninger)

3 343 106 (Totalpris. inkl. omkostninger (med Boligkjøperforsikring - fem års varighet))

3 345 906 (Totalpris. inkl. omkostninger (med Boligkjøperforsikring inkludert ett år med Advokatforsikring for boligeiere))

---

Regnestykket forutsetter at det kun tinglyses ett pantedokument og at eiendommen selges til prisantydning. Det tas forbehold om endringer i offentlige avgifter/gebyrer.

### **Informasjon om kommunale avgifter**

Kommunale avgifter er inkludert i felleskostnadene.

### **Informasjon om eiendomsskatt**

Det gjøres oppmerksom på at det er innført eiendomsskatt i Oslo kommune. Eiendomsskatten vil utgjøre promille av eiendommens skattegrunnlag, hvor grunnlaget fastsettes ved enkel taksering. Det gjøres oppmerksom på at det kan komme endringer i regelverket knyttet til eiendomsskatt. Beregning av eiendomsskatt vil kunne avhenge av om boligen er primær- eller sekundærbolig. I borettslag, boligsameier og boligaksjeselskap vil eiendomsskatten skrives ut til borettslaget, boligsameiet eller boligaksjeselskapet og deretter bli fordelt på de enkelte eiere. Dette kan medføre økning i felleskostnadene.

For boliger og fritidsboliger er eiendomsskatten 1,7 promille av eiendomsskattegrunnlaget minus bunnfradraget. Bunnfradraget for 2026 er på inntil 4,9 millioner kroner.

<https://www.oslo.kommune.no/skatt-og-naring/eiendomsskatt-og-avgift/eiendomsskatt/hvor-mye-skal-du-betale-i-eiendomsskatt/>

### **Formuesverdi primærbolig**

Kr 667 417 for år 2024

### **Formuesverdi sekundærbolig**

Kr 2 669 668 for år 2024

### **Informasjon om formuesverdi**

Formuesverdien fastsettes med utgangspunkt i en kvadratmeterpris, som beregnes av Statistisk sentralbyrå (SSB). Kvadratmeterprisen skal gi uttrykk for en estimert markedsverdi pr. kvadratmeter og bygger på statistiske opplysninger om omsatte boliger (boligtype, areal, geografisk beliggenhet og alder).

Ut fra kvadratmeterprisene til SSB fastsetter Skatteetaten årlige kvadratmetersatser. Disse satsene vil utgjøre hhv. 25% av kvadratmeterprisene for primærboliger (der boligeiere er folkeregistrert pr. 1. januar) og 100% for sekundærboliger (alle andre boliger).

Skatteetaten har revidert beregningsmodell for formuesverdi med virkning fra 2026. Innhentet og oppgitt formuesverdi kan derfor avvike betydelig etter ny beregning.

<https://www.ssb.no/priser-og-prisindekser/boligpriser-og-boligprisindekser/artikler/revidert-modell-for-beregning-av-formuesverdi-for-bolig>

### **Andre utgifter**

Innmelding i OBOS kr 500,-

### **Tilbud om lånefinansiering**

Aktiv Eiendomsmegling samarbeider med sparebankene i Eika Alliansen om formidling av finansielle tjenester. Ta gjerne kontakt med megler for formidling av et uforpliktende tilbud om finansiering. Meglerforetaket kan motta provisjon ved formidling av finansielle tjenester.

## Boenheten

### **Felleskostnader inkluderer**

- Totalbeløp felleskostnader: 3 620,45 kr

Herav:

Varmt vann og fyring, fellesvaskerier, vaktmestertjeneste, betjent driftskontor, trappevask, og 1000/1000Mb internett fra OBOS Nett.

- Planlagt økning felleskostnader: Styret har vedtatt en økning av felleskostnadene med 3% fra 01.01.2026.

- Planlagt økning fellesgjeld: Det ble vedtatt på ekstraordinært årsmøte at kjellere, boder og oppganger skal få et vedlikeholdsløft, noe som vil føre til en økning av felleskostnadene i 2026.

Det gjøres oppmerksom på at felleskostnader og eventuelt fellesgjeld kan variere over tid som følge av for eksempel generelle kostnadsendringer, endringer i tjenestetilbud, utlånsrente og beslutninger foretatt i borettslagets styre og/eller årsmøte.

Fellesutgifter fastsettes av styret, normalt for ett år i gangen. Ved behov kan styret øke fellesutgiftene. Opplysninger om fellesutgifter er gitt av forretningsfører ved utarbeidelse av denne salgsoppgaven, fellesutgiftene kan derfor være endret uten at eiendomsmegler har fått melding om dette.

### **Felleskostnader pr. mnd**

Kr 3 620

### **Andel Fellesgjeld**

Kr 124 410

### **Andel fellesgjeld år**

2026

**Fellesgjeld pr. dato**

16.04.2026

**Andel fellesformue**

Kr 18 627

**Andel fellesformue dato**

31.12.2025

## Borettslaget

**Borettslagsnavn**

Ammerudlia Borettslag;

**Organisasjonsnummer**

948808811

**Andelsnummer**

352

**Om borettslaget**

Ammerudlia Borettslag er et borettslag i Oslo kommune som består av 982 andelsleiligheter. Selskapets organisasjonsnummer er 948808811 og har hjemmeside på <https://vibbo.no/ammerudlia>. Forretningsfører er OBOS Eiendomsforvaltning AS.

Borettslaget har fire vaktmestere til å ivareta det daglige vedlikeholdet, og driftskontoret er bemannet av en driftsleder og en sekretær. Det er fellesvaskeri i hver blokk. Det finnes utvendig sykkelskur ved hver blokk, men det er noe ventetid for å få plass. Tilgang til rom for oppbevaring av barnevogner og små barnesykler kan avtales med driftskontoret.

**Vedtatte saker:**

- På ekstraordinær GF mars 2026 ble det vedtatt oppussing av oppganger mm, samt bygging av nye kjellerboder. Tiltaket skal finansieres med låneopptak samt oppsparte midler.
- Styret har vedtatt en økning av felleskostnadene med 3% fra 01.01.2026.
- Generalforsamlingen velger PWC Assurance AS som borettslagets nye revisor.

**Pågående saker:**

- Igangsatte prosjekter: Brannsikring av bygg, Nye vaskemaskiner, Internettleverandør, Ny ladeleverandør, Ny leverandør av renhold, Oppussing av inngangsparti og oppganger.
- Nytt brannvarslingsanlegg (2024-2025).
- Utredning av solcelle panel på våre tak.

### **Lånebetingelser fellesgjeld**

Selskapets totale lån og vilkår:

Lånenummer: 94927039731, Svenska Handelsbanken AB NUF

Annuitetslån, 12 terminer per år.

Rentesats per 16-04-2026: 4.80% pa.

Antall terminer til innfrielse: 203

Saldo per 16-04-2026: kr 113627280.0

Andel av saldo: kr 74404.72

( siste termin 30-03-2043 )

Flytende rente rente

IN-Ordning: Nei

Lånenummer: 94927039758, Svenska Handelsbanken AB NUF

Annuitetslån, 12 terminer per år.

Rentesats per 16-04-2026: 4.80% pa.

Antall terminer til innfrielse: 267

Saldo per 16-04-2026: kr 36867182.0

Andel av saldo: kr 24140.54

( siste termin 30-07-2048 )

Flytende rente rente

IN-Ordning: Nei

Lånenummer: 94927049117, Svenska Handelsbanken AB NUF

Annuitetslån, 12 terminer per år.

Rentesats per 16-04-2026: 4.80% pa.

Antall terminer til innfrielse: 202

Saldo per 16-04-2026: kr 39491827.0

Andel av saldo: kr 25865.17

( siste termin 28-02-2043 )

Flytende rente rente

IN-Ordning: Nei

### **Sikringsordning fellesgjeld**

Borettslaget har en avtale med OBOS Factoring om garantert betaling av felleskostnader. OBOS Factoring garanterer for overførsel til borettslaget hver måned og overtar deretter alt ansvar og risiko for eventuell manglende innbetaling av felleskostnader. Avtale om sikring av felleskostnader varer til den blir sagt opp av en av partene. Oppsigelsestiden er seks - 6 - måneder regnet fra oppsigelsesdato.

### **Forkjøpsrett**

De forkjøpsberettigede rangeres normalt slik at andelseiere i borettslaget (normalt rangert etter botid) går foran medlemmer i OBOS (rangert etter medlemskapets

lengde).

### **Regnskap/budsjett**

Megler har kopi av budsjett for år 2025 og årsregnskap for år 2024. Dette kan interessenter få oversendt.

Borettslagets budsjetterte regnskap for 2025: overskudd (10 614 231,-)

Årsresultat for 2024: -1 008 439,-

Vedtatte kostnadsøkninger:

Det er vedtatt på ekstraordinært årsmøte at kjellere, boder og oppganger skal få et vedlikeholds løft, noe som vil føre til en økning av felleskostnadene i 2026.

Styret har vedtatt en økning av felleskostnadene med 3% fra 01.01.2026.

På ekstraordinær GF mars 2026 ble det vedtatt oppussing av oppganger mm, samt bygging av nye kjellerboder. Tiltaket skal finansieres med låneopptak samt oppsparte midler.

Saker som kan medføre kostnadsøkninger:

Sak 9: Utredning av solcelle panel på våre tak

Sak 13: Brandsikkert bytteskap og bokhylle i vaskerommene

Vi gjør oppmerksom på at beslutninger/vedtak tatt i generalforsamling eller av styret kan medføre økning i felleskostnader og andel fellesgjeld som f.eks. fremtidige vedlikeholdsplaner, nye låneopptak og prisstigninger på feks. diverse avgifter (renovasjon, kommunale avgifter m.m.) som eier er ansvarlig for.

### **Styregodkjennelse**

Vi oppfordrer alle til å sette seg inn i gjeldende vedtekter og husordensregler. Dokumentene følger vedlagt i salgsoppgaven.

### **Vedtekter/husordensregler**

Vi oppfordrer alle til å sette seg inn i gjeldende vedtekter og husordensregler. Dokumentene kan ses hos megler.

### **Dyrehold**

Selskapets vedtekter kan inneholde bestemmelser om styregodkjennelse ved overdragelse og/eller bruksoverlating, samt eventuelt andre bestemmelser/begrensninger av betydning. Se også selskapets husordensregler for eventuelle bestemmelser om husdyrhold og lignende.

### **Beboernes forpliktelser og dugnader**

Forpliktelser

## Vedlikeholdsplikt

Veggene på gangplata, inkludert sjaktlokket og veggen rundt skal holdes rene av andelseier.

Det må ikke kastes uvedkommende ting i klosettet, papirbleier, sanitetsbind, filler tøy og garnrester er forbudt.

Kjellerboder skal holdes ryddig.

Oppstår det skade i leiligheten, skal beboer sørge for å begrense skadeomfanget mest mulig og prøve å kartlegge årsaken til skaden.

Det er andelseiers ansvar å sørge for tilsyn og kontrollere at utstyret er i orden. Dersom utstyret er defekt meldes dette til styret.

Luftavtrekkssystemet er nøye avbalansert og fordrer at beboerne:

A - Åpner luftspaltene som er montert øverst i vindusramme, og rett over radiator på stue/balkongvegg.

B - Åpner avtrekkslukene på kjøkken, bad og wc.

Ved eventuelt dyrehold gjelder følgende bestemmelser:

2. Eier, eller den som leder dyret må straks fjerne ekskrementer som dyret måtte etterlate seg på eiendommen, og på turveiene i området.

## Dugnad

Enhver bør være med å verne om anleggene, ta initiativ til forbedringer og delta på dugnader som blir varslet.

## Forretningsfører

### **Forretningsfører**

OBOS Eiendomsforvaltning AS

## Offentlige forhold

### **Eiendommens betegnelse**

Gårdsnummer 95, bruksnummer 81 i Oslo kommune. Andelsnr. 352 i Ammerudlia Borettslag; med orgnr. 948808811

### **Tinglyste heftelser og rettigheter**

På eiendommen til borettslaget er det tinglyst følgende heftelser og rettigheter som følger eiendommens matrikkel ved overskjøting til ny hjemmelshaver:

Heftelser i eiendomsrett:

07.10.1974 - Dokumentnr: 1974/19403-1/105 - Fellesobl. for bor.innsk.

Beløp: NOK 12 382 000

Panthaver: ANDELSEIERNE I BORETTSLAGET

LØPENR: 7279780

ANF. PRIORITET ETTER OBLIGASJON(ER) TIL HUSBANKEN

SOM TIL ENHVER TID HVILER PÅ EIENDOMMEN  
BESTEMMELSER OM OPPTRINNSRETT  
Gjelder denne registerenheten med flere

07.01.1987 - Dokumentnr: 1987/684-2/105 - Forkjøpsrett  
RETTIGHETSHAVER: OSLO KOMMUNE  
Gjelder denne registerenheten med flere

17.02.2016 - Dokumentnr: 2016/138518-1/200 - Pantedokument  
Beløp: NOK 14 280 000  
Panthaver: OBOS-BANKEN AS  
ORG.NR: 911 986 884  
Uomsettelig  
Gjelder denne registerenheten med flere  
ELEKTRONISK INNSENDT

23.04.2021 - Dokumentnr: 2021/473083-1/200 - Pantedokument  
Beløp: NOK 179 000 000  
Panthaver: STADSHYPOTEK AB NUF  
ORG.NR: 991 303 995  
Gjelder denne registerenheten med flere  
ELEKTRONISK INNSENDT

26.10.2022 - Dokumentnr: 2022/1212603-1/200 - Pantedokument  
Beløp: NOK 20 000 000  
Panthaver: STADSHYPOTEK AB NUF  
ORG.NR: 991 303 995  
Gjelder denne registerenheten med flere  
ELEKTRONISK INNSENDT

31.01.2025 - Dokumentnr: 2025/120618-1/200 - Felles pantedok bor.innsk  
Beløp: NOK 14 900  
Panthaver: Fremtidige andelseiere i Brl. rep. ved  
styret § 2-11 1.ledd  
LØPENR: 20046172  
Gjelder denne registerenheten med flere

31.01.2025 - Dokumentnr: 2025/120642-1/200 - Felles pantedok bor.innsk  
Beløp: NOK 14 900  
Panthaver: Fremtidige andelseiere i Brl. rep. ved  
styret § 2-11 1.ledd  
LØPENR: 20046173  
Gjelder denne registerenheten med flere

**Ferdigattest/brukstillatelse**

Det foreligger ferdigattest for "nybygg av boligblokk (høyhus) for Gnr. 95, bnr. 83, blokk 2, Ammerudhellinga 56/66", datert 17.03.1972.

Det foreligger ekspedisjonsdokument for "boligblokk (høyhus) på 95/1 m.fl.Blokk 2, Ammerud", datert 04.09.1964.

**Ferdigattest/brukstillatelse datert**

17.03.1972.

**Vei, vann og avløp**

Adkomstvei: Eiendommen har adkomst via offentlig veg eller gate.

Tilknytning vann: Offentlig

Tilknytning avløp: Offentlig

**Regulerings- og arealplaner**

Regulert til: Bygeområde for boliger

Eiendommen følger reguleringsplan med plan-ID S-1118. Planen regulerer området til byggeområde for boliger.. 12.03.1964

Eiendommen følger Kommuneplanen 2015-2030, vedtatt 23.09.2015. I kommuneplanen er arealet avsatt til bebyggelse og anlegg, eksisterende, og er en del av ytre by (utviklingsområder).

Eiendommen er berørt av hensynssone H310\_2 for steinsprang i henhold til kommuneplanen.

**Adgang til utleie**

"Ingen kan overlate (leie ut) hele bustaden (leiligheten) uten samtykke fra styret."

**Legalpant**

Borettslaget har legalpant i andelen for opptil 2 G (folketrygdens grunnbeløp). Pantet dekker borettslagets krav på felleskostnader samt andre krav borettslaget måtte få mot andelseieren. Kommunen har legalpant i eiendommen for forfalte krav på eiendomsskatt og kommunale avgifter/gebyrer.

**Boplikt**

Ikke relevant.

**Driveplikt**

Ikke relevant.

**Konsesjon**

Ikke relevant.

## **Odelsrett**

Ikke relevant.

# Kontraksgrunnlag

## **Kjøpsbetingelser**

Eiendommen skal overleveres til kjøper i tråd med det som er avtalt. Det er viktig at kjøper setter seg grundig inn i alle salgsdokumentene, herunder salgsoppgave, tilstandsrapport og selgers egenerklæring. Kjøper anses kjent med forhold som er tydelig beskrevet i salgsdokumentene. Forhold som er beskrevet i salgsdokumentene kan ikke påberopes som mangler. Dette gjelder uavhengig av om kjøper har lest dokumentene. Alle interessenter oppfordres til å undersøke eiendommen nøye, gjerne sammen med fagkyndig, før bud inngis. Kjøper som velger å kjøpe usett, kan som hovedregel ikke gjøre gjeldende som mangel noe kjøper burde blitt kjent med ved undersøkelse av eiendommen, eller som er tydelig beskrevet i salgsdokumentene. Hvis noe trenger avklaring, anbefaler vi at kjøper rådfører seg med eiendomsmegler eller en fagkyndig før det legges inn bud.

Kjøper har krav på at eiendommen er i henhold til avtalen. Hvis det ikke er avtalt noe særskilt, kan eiendommen ha en mangel dersom den ikke er slik kjøper må kunne forvente ut ifra blant annet boligens alder, type og synlige tilstand. Det samme gjelder hvis det er holdt tilbake eller gitt uriktige opplysninger om eiendommen som ikke er rettet i tide på en tydelig måte, og man må gå ut fra at opplysningen har virket inn på avtalen. En bolig som har blitt brukt i en viss tid, har vanligvis blitt utsatt for slitasje, og skader kan ha oppstått. Slik bruksslitasje må kjøper regne med, og det kan avdekkes enkelte forhold etter overtakelse som gjør utbedringer nødvendig. Normal slitasje og skader som trenger utbedring, er innenfor hva kjøper må forvente, og vil ikke utgjøre en mangel.

Boligen kan også ha en mangel hvis opplyst areal avviker fra faktisk størrelse. Avviket må være minst 2 prosent, og minst 1 kvadratmeter. Det er likevel ikke en mangel dersom selger godtgjør at kjøperen ikke la vekt på opplysningen, jf. avhendingsloven § 3-3 (2).

Ved beregning av et eventuelt prisavslag eller erstatning, må kjøper selv dekke tap/kostnader opp til et beløp på kr 10 000 (egenandel). Egenandel kommer først på tale når det er konstatert mangel ved eiendommen.

Hvis kjøper ikke er forbruker, selges eiendommen "som den er", og selgers ansvar er da begrenset, jf. avhl. § 3-9, første ledd 2. pkt. Avhl. § 3-3 (2) fravikes, og hvorvidt et innendørs arealavvik karakteriseres som en mangel vurderes etter avhl. § 3-8.

Informasjon om kjøpers undersøkelsesplikt, herunder oppfordringen om å undersøke eiendommen nøye, gjelder også for kjøpere som ikke anses som forbrukere. Med forbrukerkjøp menes kjøp av eiendom når kjøperen er en fysisk person som ikke

hovedsakelig handler som ledd i næringsvirksomhet.

### **Overtakelse**

Overtakelse etter nærmere avtale med selger.

Dersom annet ikke avtales, sendes skjøte/hjemmelsdokument for tinglysing i etterkant av overtakelse.

### **Budgivning**

Budgivning i forbrukerforhold

Budgivere oppfordres til å legge inn bud elektronisk. Dette gjøres på eiendommens hjemmeside på aktiv.no, ved å bruke «Gi bud»-knappen. Ved elektronisk budgivning, samtykker budgiver til elektronisk kommunikasjon. Eiendomsmegler skal legge til rette for en forsvarlig avvikling av budrunden og kan ikke videreformidle bud med en kortere akseptfrist enn kl. 12.00 første virkedag etter siste annonserte visning. Etter klokken 11:30 anbefaler vi akseptfrist på minimum 30 minutter. Bud bør legges inn i god tid før konkurrerende buds akseptfrist utløper. For øvrig henvises til forbrukerinformasjon om budgivning i salgsoppgaven. Oppdragsgiver er oppfordret til å ikke ta imot bud direkte fra budgiver, men å henvise budgiver videre til megler. Som kjøper vil du få forelagt kopi av budjournal. Alle bud vil bli gjort kjent for kjøper og selger i handelen. Øvrige budgivere kan be om å få en kopi av budjournal i anonymisert form.

Budgivning utenfor forbrukerforhold

Budgivere oppfordres til å legge inn bud elektronisk. Dette gjøres på eiendommens hjemmeside på aktiv.no, ved å bruke «Gi bud»-knappen. Ved elektronisk budgivning, samtykker budgiver til elektronisk kommunikasjon. Det anbefales at hvert bud har en akseptfrist som muliggjør en forsvarlig avvikling av budrunden. Vi anbefaler minimum 30 minutter akseptfrist. Oppdragsgiver er oppfordret til å ikke ta imot bud direkte fra budgiver, men å henvise budgiver videre til megler.

Opplysningene i salgsoppgaven er godkjent av selger. Alle interessenter oppfordres imidlertid til grundig besiktigelse av eiendommen, gjerne sammen med fagmann før bud inngis.

Etter aksept av bud, vil eiendommens salgssum bli meddelt de som ev. måtte etterspørre denne. Eiendommens salgssum vil bli offentlig tilgjengelig ved overføring av hjemmel.

### **Betalingsbetingelser**

Kjøpesummen skal innbetales fra norsk finansinstitusjon og/eller fra kjøpers egen konto i norsk finansinstitusjon.

### **Hvitvaskingsreglene**

Megler har plikt til å gjennomføre kundetiltak. Hvis kjøper ikke bidrar til at megler får gjennomført kundetiltak og dette fører til at transaksjonen ikke kan gjennomføres eller blir forsinket, misligholder kjøper avtalen. Etter 30 dager er misligholdet vesentlig. Dette gir selger rett til å heve og gjennomføre deknings salg for kjøpers regning.

### **Personopplysninger**

Personopplysninger blir behandlet i samsvar med personopplysningsloven.

### **Boligselgerforsikring**

Selger har ikke tegnet boligselgerforsikring på boligen. Selger har likevel utarbeidet en egenerklæring som kjøper bør gjøre seg kjent med før budgivning.

### **Boligkjøperforsikring**

Vedlagt i salgsoppgaven følger informasjon om Boligkjøperforsikring Pluss og Boligkjøperforsikring fra HELP Forsikring AS. Boligkjøperforsikring er en rettshjelpsforsikring som gir trygghet og profesjonell juridisk hjelp dersom det oppdages uventede feil eller mangler ved boligen de neste fem årene. Boligkjøperforsikring Pluss har samme dekning som boligkjøperforsikring, med tillegg av fullverdig advokathjelp på viktige rettsområder i privatlivet. Les mer om begge forsikringene i vedlagte materiell eller på [help.no](http://help.no). Det gjøres oppmerksom på at boligkjøperforsikring kun kan tegnes av forbruker. Meglerforetaket mottar kr 4 900/5 100/5 800 i kostnadsgodtgjørelse, avhengig av boligtype, samt et tillegg på kr 1 000 ved salg av Boligkjøperforsikring Pluss.

### **Ansvarlig megler**

Tommy Stenseth  
Eiendomsmegler / Partner  
[tommy.stenseth@aktiv.no](mailto:tommy.stenseth@aktiv.no)  
Tlf: 948 49 757

### **Ansvarlig megler bistås av**

Tommy Stenseth  
Eiendomsmegler / Partner  
[tommy.stenseth@aktiv.no](mailto:tommy.stenseth@aktiv.no)  
Tlf: 948 49 757

Nina Friis Stensland  
Partner/Eiendomsmegler  
[nina.friis.stensland@aktiv.no](mailto:nina.friis.stensland@aktiv.no)  
Tlf: 980 84 142

### **Oppdragstaker**

Gabrielsen & Partners Løkka AS, organisasjonsnummer 922593221

Sofienberggata 17, 0558 OSLO

**Salgsoppgavedato**

27.04.2026





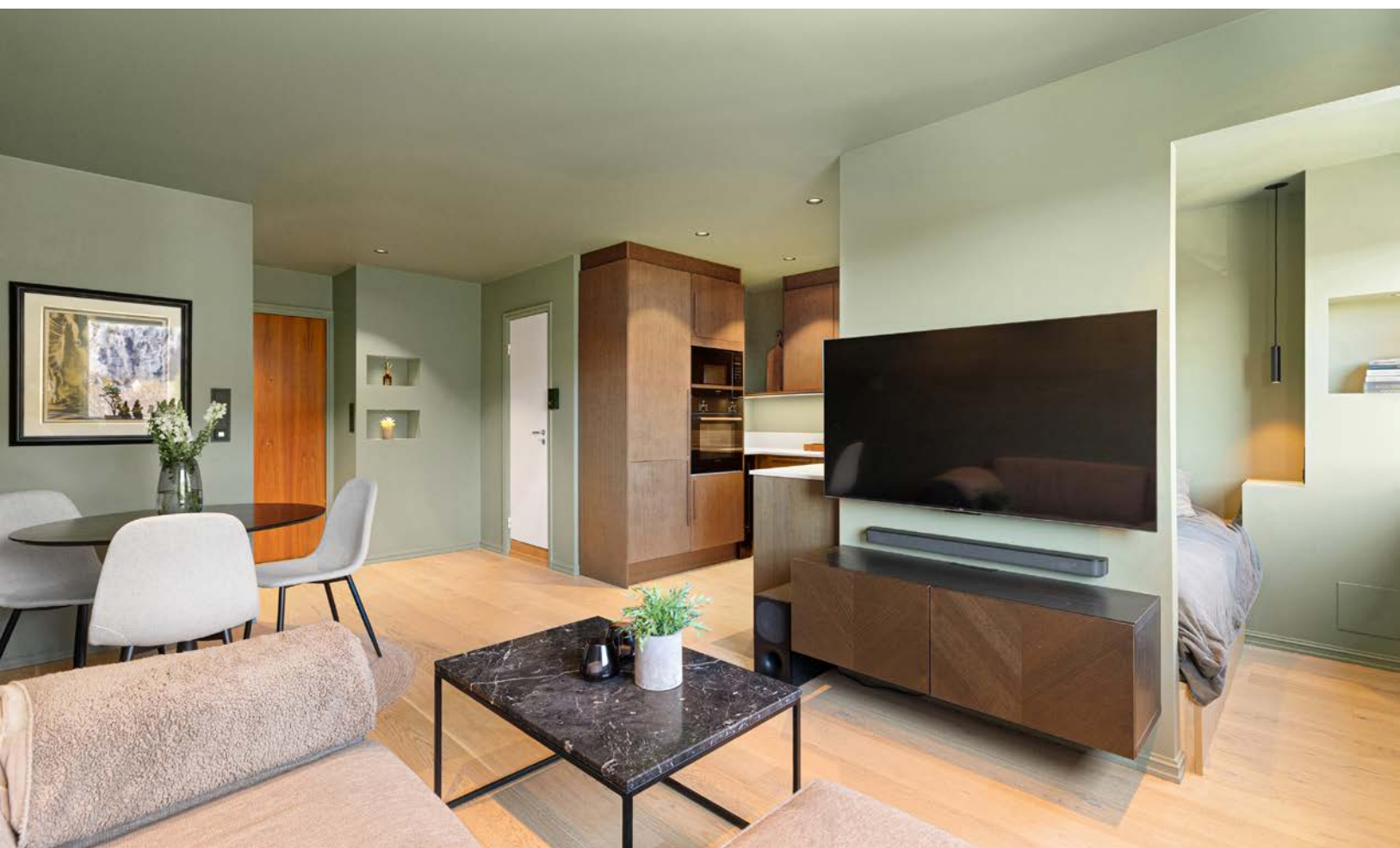

















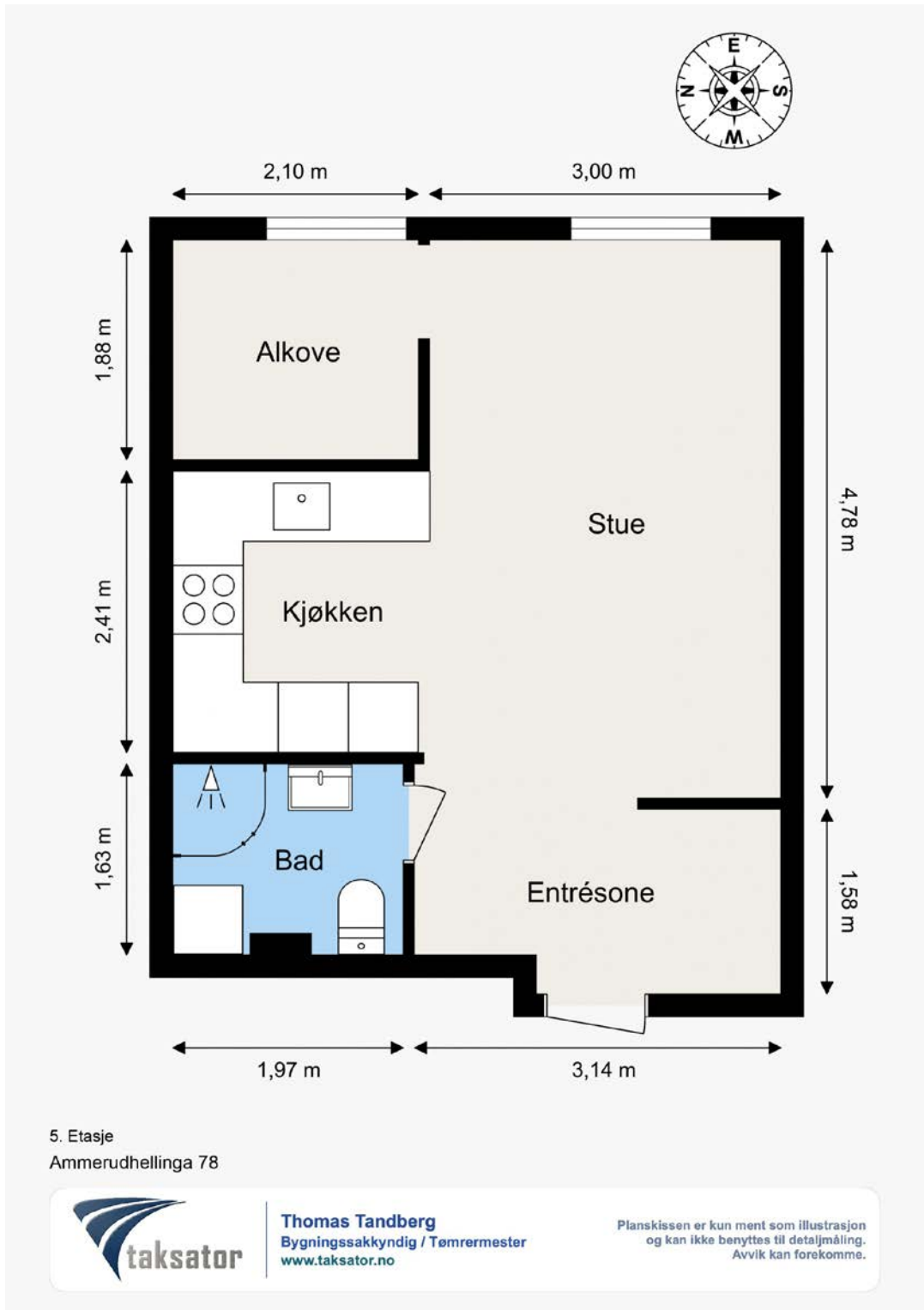

Plantegningen er ikke i målestokk og noe avvik kan forekomme.

# Vedlegg

## Rapportutkast

# Tilstandsrapport

📍 Ammerudhellinga 78 , 0959 OSLO

🏠 OSLO kommune

# gnr. 95, bnr. 81

# Andelsnummer 352

Sum areal alle bygg: BRA: 34 m<sup>2</sup> BRA-i: 33 m<sup>2</sup>



Befaringsdato: 23.04.2026

Rapportdato: 24.04.2026

Oppdragsnr.: 10887-26067

Autorisert foretak: Taksator AS

Sertifisert Takstingeniør: Thomas Tandberg



## Taksator AS

Taksator AS er et godt etablert og uavhengig takseringsselskap som har levert takstrapper, tilstandsrapporter og rådgivningstjenester siden 1986.

Vi har en solid posisjon blant Stor-Oslos ledende takseringsfirmaer og har bred kompetanse med ansatte som har bakgrunn som tømrere, rørleggere og ingeniører med høy byggeteknisk kompetanse.

Vi har lang erfaring med oppdrag av varierende størrelse for private kunder, eiendomsmeglere, og offentlige etater.

Parallelt med dette har vi vektlagt arbeid med teknisk og økonomisk oppfølging av bygg under oppføring.

Vi påtar oss også arbeider av fremdriftsmessige karakter og for byggelånopfølging.

Alt vårt arbeid er tuftet på ideen om å levere gode og utfyllende rapporter basert på kunnskap, god arbeidsmetodikk, riktige verktøy og faglig skjønn – med profesjonell integritet i behold.

Se vår hjemmeside for øvrig informasjon: [www.taksator.no](http://www.taksator.no).



Rapportansvarlig

Thomas Tandberg

[tt@taksator.no](mailto:tt@taksator.no)

906 27 290



# Dette trenger du å vite om tilstandsrapporten



## Hva er en tilstandsrapport?

En tilstandsrapport beskriver synlige skader/avvik eller tegn på skader/avvik på boligen. Rapporten fremhever vanligvis ikke positive egenskaper ved boligen.



## Hva vurderer en bygningsakkyndig?

Den bygningsakkyndige vurderer boligen ut fra hva man kan forvente av en bygning av samme alder og type. Vurderingen gjøres som regel mot hvordan det var vanlig å bygge og regler som gjaldt da boligen ble oppført (søknadstidspunktet). Forhold som er vanlige for bygningens alder, slik som slitasje etter normal bruk regnes ikke som avvik.



## Hva inneholder tilstandsrapporten?

Den bygningsakkyndige undersøker rom og bygningsdeler slik det kommer frem av [Forskrift til avhendingsloven](#). Tilstandsrapporten inneholder bare avvik som den bygningsakkyndige kan se eller kontrollere med enkle hjelpemidler. Det gjøres ikke nærmere undersøkelser slik som åpning av vegger eller andre bygningsdeler. I vegg mot våtrom og rom under terreng kan det borres et hull for å gjøre enkle undersøkelser slik som fuktsøk.

## Når du kjøper en brukt bolig

Når du kjøper en brukt bolig, er det viktig å være oppmerksom på at dette ikke kan sammenlignes med å kjøpe en ny bolig. Måten boligen ble bygget på kan være annerledes enn i dag. Bygninger svekkes over tid, og utsettes for slitasje blant annet på grunn av bruk og vær og vind. Mange boliger fornyes helt eller delvis, noen i flere omganger, eller det oppføres tilbygg. Særlig for boliger som er pusset opp eller endret, er det viktig å merke seg at fornyelse av overflater ikke nødvendigvis betyr at bygningsdeler under er forbedret.

## Vurdering mot byggeplaner

Den bygningsakkyndige vil vurdere boligen mot hvordan det var vanlig å bygge og regler som gjaldt på søknadstidspunktet. Den bygningsakkyndige ser etter avvik som har betydning for og som reduserer boligens funksjon og verdi, og som kommer frem av forskrift til avhendingslova.

## Tilstandsrapporten beskriver ikke hele boligen

### BYGNINGSSAKKYNDIGE SER FOR EKSEMPEL IKKE PÅ

- vanlig slitasje og normal vedlikeholdstilstand
- bagatellmessige forhold som ikke påvirker bygningens bruk eller verdi vesentlig
- skjulte installasjoner
- installasjoner utenfor bygningen
- full funksjonstesting av el- og VVS-installasjoner
- geologiske forhold og bygningens plassering på grunnen
- bygningens planløsning
- bygningens innredning
- løssøre slik som hvitevarer
- utendørs svømmebasseng og pumpeanlegg
- bygningens estetikk og arkitektur
- bygningens lovlighet (bortsett fra bruksendringer, brannceller og forhold som åpenbart kan påvirke helse, miljø og sikkerhet)
- fellesarealer (med mindre boligeier har vedlikeholdsplikt for fellesarealer og dette er kjent for bygningsakkyndig, eller fellesarealet har en særlig tilknytning til boligen).

© iVerdi 2023

Malen til denne rapporten, inkludert standardtekstene fra Verdi er vernet etter åndsverkloven og kan kun benyttes av av kunder hos iVerdi. For andre aktører er eksemplarframstilling av malen og standardtekster, som utskrift og annen kopiering til bruk som grunnlag for tilsvarende rapporter, bare tillatt når det er hjemlet i lov (kopiering til privat bruk, sitat o.l.) eller avtale med iVerdi ([Hjem-iVerdi](#)).

Utnyttelse i strid med lov eller avtale kan medføre erstatnings- og straffeansvar.

# Dette trenger du å vite om tilstandsrapporten

## Tilstanden vurderes med ulike tilstandsgrader

Tilstanden gir uttrykk for en gitt forventet tilstand, blant annet vurdert ut fra alder og normal bruk. Ved Tilstandsgrad 0 (TG0) og Tilstandsgrad 1 (TG1) gir den bygningsakkyndige normalt ingen begrunnelse for valg av tilstandsgrad. Grunnen er at bygningen eller bygningsdelen da bare har normal slitasje. Ved skjulte konstruksjoner kan alder alene avgjøre tilstandsgrad. Når bygningsakkyndige anbefaler tiltak, for eksempel utbedringer, må brukeren av rapporten vurdere om tiltakene er nødvendige og lønnsomme.

Når den bygningsakkyndige velger tilstandsgrad, baseres vurderingen på faste kriterier som følger av gjeldende bransjestandard for Teknisk tilstandsanalyse ved omsetning av bolig og Forskrift til avhendingslova.



### TILSTANDSGRAD 0, TG0: INGEN AVVIK

Bygningsdelen skal være tilnærmet ny, ikke vise tegn på slitasje og det skal være lagt frem dokumentasjon på faglig god utførelse. Det er ingen merknader til delen.



### TILSTANDSGRAD 1, TG1: MINDRE AVVIK

Bygningsdelen skal bare ha normal slitasje, og strakstiltak skal ikke anses som nødvendig. Graden kan også brukes når delen er ny, men der dokumentasjon på faglig god utførelse mangler.



### TILSTANDSGRAD 2, TG2: VESENTLIGE AVVIK OG MINDRE AVVIK SOM ETTER NS 3600 GIR TG 2

Bygningsdelen skal enten ha feil utførelse, en skade eller symptomer på skade, sterk slitasje eller nedsatt funksjon. Graden gis når bygningsdelen trenger vedlikehold eller tiltak i nær fremtid. Graden skal også brukes når delen er gammel og det er grunn til å varsle om faren for skader på grunn av alderen, eller når det er grunn til å overvåke delen spesielt på grunn av fare for større skader eller følgeskader.



### TILSTANDSGRAD 3, TG3: STORE ELLER ALVORLIGE AVVIK

Denne tilstandsgraden brukes ved kraftige tegn på forhold som man må regne med trenger utbedring straks eller innen kort tid. Det er påvist funksjonssvikt eller sammenbrudd.



### IKKE UNDERSØKT/IKKE TILGJENGELIG FOR UNDERSØKELSE

Det kan være avvik/skader som ikke er avdekket.

## Informasjon om utbedringskostnader

Utbedringskostnadene i rapporten er sjablongmessige anslag basert på observerte forhold som feil, skader eller uregelmessigheter, samt foreslåtte tiltak. Disse anslagene er veiledende, angis i fem intervaller, er basert på generelle erfaringstall, og må ikke forveksles med konkrete pristilbud fra håndverkere eller entreprenører. Faktiske kostnader kan variere betydelig, avhengig av individuelle valg, materialpriser og markedsforhold. For å få en nøyaktig vurdering av utbedringskostnadene anbefales ytterligere undersøkelser og innhenting av flere pristilbud fra kvalifiserte fagfolk. Slike anslag gis for TG3, der dette er mulig.



Tiltak under kr 20 000



Tiltak mellom kr 20 000 – 100 000



Tiltak mellom kr 100 000 – 200 000



Tiltak mellom kr 200 000 – 500 000



Tiltak over kr 500 000

# Beskrivelse av eiendommen

1-roms leilighet i 5. etasje med alkove, beliggende på Ammerud, bydel Grorud i Oslo.

Leiligheten har mekanisk avtrekksventilasjon.  
På kjøkken er det ventilator over stekesone, med filter.

Felles varmtvann.

Opprinnelige radiatorvarme fra fellesanlegg er koblet ut.  
Radiatorer og rørføringer er kasset inn.  
Eier har lagt varmemefolie i leiligheten.

Åpen kjøkkenløsning i forbindelse med stue.  
Takhøy HTH innredning fra 2024/2025.  
Glatte, finerte fronter.  
Laminat benkeplate med planlimt kum i svartfarget kompositt/plast.  
Ledlys under overskap.  
Integrert induksjonsplatetopp, stekeovn, oppvaskmaskin og kjøle-/fryseskap.  
Komfyrvakt er installert.

Flislagt badrom, opplyst å være totalt modernisert i 2010, i regi av borettslaget.

Dagens eier har montert downlights (led) i himling.  
Vurderingene i rapporten er basert på tilgjengelige opplysninger fra selger, samt det som var synlig og tilgjengelig ved visuell, ikke-inngripende inspeksjon på befaringdagen.  
Skjulte konstruksjoner og løsninger som ikke er synlige uten inngrep, er ikke kontrollert og kan ikke verifiseres.  
Badrommet har oversteget mer enn halvparten av forventet teknisk levetid, som normalt anses å være ca. 20 år.  
Forventet levetid er lagt til grunn med utgangspunkt i relevante levetidstabeller fra Norsk Standard og SINTEF.  
Tilstandsvurderingene i rapporten er foretatt med hensyntagen til alder, forventet restlevetid og økt risiko for slitasje, funksjonssvikt og skader som følge av naturlig elde.

Leiligheten disponerer 1 liten bod på inngangsplan.

Det henvises ellers til rapporten i sin helhet.

## Arealer

[Gå til side](#)

## Forutsetninger og vedlegg

[Gå til side](#)

## Lovlighet

[Gå til side](#)

### 1-roms leilighet i 5. etasje

- Det foreligger ikke tegninger

# Sammendrag av boligens tilstand

## Fordeling av tilstandsgrader

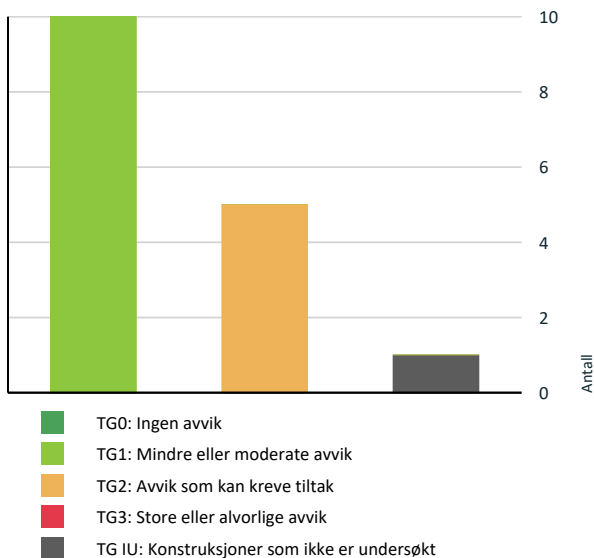

Vil du vite mer om tilstandsgrader? Se side 4.

## Spesielt for dette oppdraget/rapporten

Rapporten/befaringen er avholdt i henhold til gjeldende avhendingslov (tryggere bolighandel) og forskrift til avhendingslova.  
Tilstandsgrader settes i henhold til NS3600.  
Hjemmel er kontrollert utfra Norges eiendommer/Ambita.

Rapporten omfatter ikke tekniske vurderinger av fagområder som krever særskilt godkjenning eller kompetanse, herunder elektriske anlegg, VVS-installasjoner og ildsteder.  
Eier av boligen bør jevnlig sørge for el-sjekk fra godkjent kontrollinstans.

Det kan foreligge udokumenterte utvidelser eller endringer av elektrisk anlegg som ikke er dokumentert eller informert om.

Konstruksjoner over terreng er besiktiget fra bakkenivå. Der det ikke er foretatt vurderinger, skyldes dette at forholdene ikke har latt seg vurdere innenfor rammen av visuell befaring og tilgjengelighet. Besiktigelsen blir kun utført på lett tilgjengelige deler av konstruksjoner.

I sammenfattet beskrivelse og under de ulike bygningsdeler er det gjort rede for de oppgraderinger som er foretatt (der dette er opplyst av rekvirent/eier) og eventuelle svakheter som er registrert.

Endret bruk, kan over tid avdekke skjulte feil og mangler som ikke oppdages ved visuell kontroll (undersøkelsesnivå 1) på befaringstidspunktet.

Arealene er målt i henhold til NS 3940. Det tas ikke stilling til om rommene oppfyller krav til varig opphold eller annen godkjenning etter plan- og bygningslovgivningen.  
Rombetegnelser er basert på bruken på befaringstidspunktet.

Takstmannen har ikke undersøkt/vurdert regulering eller andre forhold i bygningsetaten, for øvrig ingen spesielle forhold takstmannen ble gjort kjent med på befaringsdagen.

Ved evt. åpning av konstruksjoner kan feil og mangler avdekkes også utover det som er omtalt i rapporten.  
Det gjøres oppmerksom på at dette er en tilstandsrapport på nivå 1, dvs. kun en visuell befaring, uten åpning av konstruksjoner.  
Kontrollomfang kan være begrenset.

Merk at dagens krav til isolering og tetthet osv. ofte er strengere enn da bygget ble oppført. Tilstandsanalysen er basert på en visuell befaring og registrering av symptomer.

Rapporten begrenser seg til leiligheten og det som normalt vil omfattes av eiers selvstendige vedlikeholdsansvar som seksjons-, aksje- eller andelseier.  
Normalt utgjør dette alt innenfor leilighetens/andelens vegger. Tilstandsrapporten tar derfor ikke for seg bygningens fellesdeler som for eksempel tak, yttervegger, grunnmur, drenering, og felles tekniske installasjoner med mindre det foreligger et særlig vedlikeholdsansvar knyttet til bygningsdelene.  
Dette er i henhold til gjeldende avhendingslov (tryggere bolighandel) og tilhørende forskrift.

På forespørsel har rekvirent/eier opplyst at de ikke er kjent med at boligen/leiligheten har skjulte feil eller mangler, offentlige pålegg som ikke er utført eller vedtak som medfører eller har medført nytt låneopptak/økning av utgifter, utover det som er nevnt i rapporten.

Opplysninger om utførte arbeider, årstall og øvrige opplysninger i rapporten er basert på opplysninger gitt av eier/beboer/rekvirent eller fremlagt dokumentasjon.

I henhold til gjeldende forskrift er det ikke krav til kostnadsestimering av TG2, kun TG3.  
I de tilfeller TG2 er kostnadsestimert, er dette gjort grunnet konsekvensen av avviket samt viktigheten av at avviket lukkes.

Rapporten beskriver forhold på befaringstidspunktet og er i henhold til avhendingslova gyldig inntil ett år etter rapportdato.  
Rapporten kan ikke gjenbrukes ved flere boligsalg i denne perioden, ei heller av andre personer/bedrifter/selskaper enn rekvirent oppgitt i denne rapporten.

Skjer det endring, oppstår skader, lekkasjer, gjøres endringer eller lignende på boligen/leiligheten, bør du som rekvirent/eier be om en oppdatert rapport.  
Merk at en oppdatering av rapport etter en viss tid kan

# Sammendrag av boligens tilstand

medføre en merkostnad.

NB!

Takrapporten er en viktig del av avtalegrunnlaget.

Kunden/revkirent må derfor lese nøye igjennom for å sjekke at de opplysningene som er gitt er korrekte.

Vi minner om at selger er pliktig til å opplyse om alle forhold ved eiendommen som kan ha betydning for en kjøper.

Dersom det er presiseringer etter ytterligere informasjon som må inntas, ber vi om å få beskjed om dette snarest etter utkastet er sendt.

## Oppsummering av avvik

Vil du vite mer? Se på rommet eller bygningsdelen senere i rapporten.

### 1-roms leilighet i 5. etasje

#### TG IU KONSTRUKSJONER SOM IKKE ER UNDERSØKT



Våtrom > 5. Etasje > Bad > Tilliggende konstruksjoner [Gå til side våtrom](#)

#### TG 2 AVVIK SOM KAN KREVE TILTAK



Utvendig > Vinduer

[Gå til side](#)



Tekniske installasjoner > Vannledninger

[Gå til side](#)



Tekniske installasjoner > Vannbåren varme

[Gå til side](#)



Våtrom > 5. Etasje > Bad > Sluk, membran og tettesjikt

[Gå til side](#)



Kjøkken > 5. Etasje > Stue/kjøkken > Avtrekk

[Gå til side](#)

#### HELSE, MILJØ OG SIKKERHET

Forhold som åpenbart kan medføre fare for helse, miljø og sikkerhet



Det er tegn på avvik i branncelleinndeling ut ifra dagens byggetekniske forskrift.

[Gå til side](#)

# Tilstandsrapport

## 1-ROMS LEILIGHET I 5. ETASJE



### Byggeår

1966

### Anvendelse

Boligblokk over 13 etasjer, samt inngangsplan.

### Standard

### Vedlikehold

### Kommentar

Iflg. Norges Eiendommer.

## UTVENDIG

### TG 2 Vinduer

#### Beskrivelse

Vinduer med trerammer og 2-lags isolerglass, merket med produksjonsår 1986.

Tilstandsgrad er fastsatt på bakgrunn av en helhetlig vurdering av alder, synlig tilstand og tilgjengelig informasjon.

Det må påregnes behov for periodisk justering og vedlikehold av vinduer.

#### Vurdering av avvik:

- Det er avvik:

Vindusglass fremstod som hele på befaringdag, og det ble ikke observert synlige tegn til punkterte glass. Det er ikke foretatt kontroll av alle vinduers åpnings- og lukkemekanismer.

Punkterte glass kan være vanskelig å avdekke sikkert avhengig av lys- og værforhold, og det kan derfor ikke utelukkes at punkteringer foreligger uten at dette ble registrert ved befaringen.

Vinduer er over 20 år gamle og har dermed passert mer enn halvparten av forventet teknisk levetid. Bygningsdelene vurderes å ivareta sin tiltenkte funksjon på befaringdag, men sammenlignet med nyere vinduer må det påregnes noe redusert isolasjonsevne og økt sannsynlighet for aldersrelaterte forhold, herunder punktering.

Skjulte forhold som råte eller annen nedbrytning kan ikke utelukkes, da slike forhold ikke alltid er synlige ved visuell befaring.

På bakgrunn av alder og forventet restlevetid er tilstandsgrad satt til TG2, som en påpekning av økt sannsynlighet for behov for vedlikehold eller utskifting over tid.

#### Konsekvens/tiltak

- Tiltak:

#### Konsekvens:

Vinduenes alder medfører økt sannsynlighet for aldersrelaterte forhold, som redusert isolasjonsevne, punktering av isolerglass eller begynnende nedbrytning av materialer.

Over tid kan dette gi noe økt varmetap og behov for hyppigere vedlikehold eller utskifting. Videre utvikling og omfang kan ikke fastslås på befaringdag.

#### Tiltak:

Det anbefales jevnlig kontroll og normalt vedlikehold av vinduer.

Ved tegn til punktering, funksjonssvikt eller materialnedbrytning bør utbedring eller utskifting vurderes.

På sikt må utskifting av vinduer påregnes.

# Tilstandsrapport

## TG 1 Entrédør

### Beskrivelse

Brann- og lydklassifisert entrédør (B30/Db35), ikke merket med produksjonsår.

Det er ikke observert avvik utover normal og forventet bruksslitasje, sett i forhold til bygningsdelens alder, basert på visuelle observasjoner ved befaringstidspunktet.

Dører kan ha behov for periodisk justering som følge av normal bruk, slitasje og bevegelser i konstruksjonen.

Tilstandsgrad er fastsatt etter en helhetlig vurdering av bygningsdelens synlige tilstand, funksjon og alder.

## Andre utvendige forhold

### Beskrivelse

Beskrivelse av bygningen:

Boligblokk med bærende konstruksjoner, etasjeskillere og leilighetsskillende vegger i betong/mur.

Yttervegger i betong.

Fasader forblendet frilagt singel i betongelementer.

Utfyllende bindingsverk med stående kledning.

Flate takkonstruksjoner i betong, teknet med papp/shingel.

Tak er ikke inspisert ved befaring da dette er en del av felles ansvarsområde.

Grunnforhold og drenering:

Det er ikke foretatt geotekniske undersøkelser, og det foreligger derfor begrenset kunnskap om byggegrunn og stabilitet. Kontroll av drenering og drenerende masser er begrenset. Dreneringens funksjon og levetid påvirkes blant annet av utførelse, belastning knyttet til bygningens beliggenhet og masser rundt dreneringen. Grunnmur er utført i betong med støpt såle. Fundamentering antas å være på fast grunn (fjell) eller faste, komprimerte masser, slik det er vanlig for bygningstypen.

Fellesarealer:

Trapper og reposer i betong med terrazzo.

Vinylbelegg i korridorer/etasjeplan.

Ellers malte flater i felles trappegang.

Heis til alle etasjer.

Fellesarealer er kun overordnet beskrevet og ikke tilstandsvurdert.

Byggeår og vedlikeholdsansvar:

Rapporten tar utgangspunkt i at bygningen er oppført i henhold til gjeldende byggeforskrifter, byggeskikk og metoder på oppføringstidspunktet.

Bygningen oppfyller ikke nødvendigvis dagens krav til blant annet varmeisolerings, ventilasjon og tetthet. Tilstandsrapporten omfatter kun boligen/leiligheten slik den fremstår ved befaring, og er begrenset til forhold som omfattes av eiers selvstendige vedlikeholdsansvar, det vil si forhold innenfor boligens/leilighetens yttervegger. Felles bygningsdeler og installasjoner, herunder tak, yttervegger, grunnmur, drenering og felles tekniske installasjoner, er ikke tilstandsvurdert.

Vedlikehold og fremtidige behov:

Alle bygninger, både eldre og nyere, har et løpende behov for vedlikehold. Manglende eller utsatt vedlikehold kan over tid føre til forringelse av bygningsdeler. Setninger i konstruksjonen kan forekomme og kan blant annet medføre skjevheter i gulv.

Felles ansvar:

Bygningsdeler og installasjoner der vedlikehold og oppgraderinger er et felles ansvar er omtalt, men ikke nødvendigvis tilstandsvurdert i rapporten.

Alder og tilstand:

Alder benyttes som vurderingsfaktor for slitasje, teknisk tilstand og utidmessighet for samtlige bygningsdeler og konstruksjoner. En bygningsdel eller konstruksjon kan gis tilstandsgrad 2 (TG 2) basert på høy alder, selv om funksjonen vurderes som brukbar ved befaringstidspunktet. Vurdering av alder og forventet levetid er i hovedsak basert på anerkjente levetidstabeller, herunder SINTEF sine anbefalinger, kombinert med visuelle observasjoner.

## INNSENDIG

## TG 1 Overflater

# Tilstandsrapport

## Beskrivelse

Gulv:

Flislagt gulv på bad.

Ellers 1-stavs hvitpigmentert parkett.

Termostatstyrt gulvvarme (kabler) på bad.

Ellers er det opplyst at det er lagt varmemefolie i resten av leiligheten.

Vegger:

Flissatte vegger på bad.

Ellers glatte, mlte flater.

Noen innfelte nisjer i vegg.

Himlinger:

Glatte, malte flater.

Det er montert downlights (led) i alle rom.

Takhøyden ble i stue målt til ca. 2,40 m.

Downlights er ikke demontert for inspeksjon.

Overflater fremstår med normal og forventet bruksslitasje, slik det må påregnes i en brukt bolig.

Det er observert stedvise riper, merker samt mindre oppsprekking i hjørner og plateskjøter. Slike forhold er vanlige og kan blant annet skyldes bevegelser i trevirke som følge av årstid og værforhold. Spiker- og skruerull i vegger etter normal bruk, kan forekomme.

For eldre og brukte boliger gjelder det ikke toleransekrav til ferdige overflater.

Mindre estetiske forhold og avvik som ikke påvirker overflatenes bruksfunksjon, kommenteres derfor ikke særskilt.

Tilstandsgrad 1 er satt på bakgrunn av normal slitasje uten at bruksfunksjonen anses redusert, basert på visuelle observasjoner ved befaringstidspunktet. Rapporten bygger på en forutsetning om at eventuelle produsentanvisninger for benyttede produkter er fulgt, da dette ikke er verifiserbart ved visuell befaring.

Overflater i våtrom er vurdert separat under punktet «Baderom».

Tilstandsgrad er fastsatt etter en samlet vurdering.

## **TG 1** Innvendige dører

### Beskrivelse

Glatt, malt dør mot bad.

Det må påregnes behov for justering og normalt vedlikehold over tid som følge av bruk og bevegelser i bygningen.

Tilstandsgrad er fastsatt ut fra en helhetlig vurdering av alder, bruk og synlige forhold på befaringstidspunktet.

## VÅTROM

### 5. ETASJE > BAD

#### Generell

### Beskrivelse

Flislagt baderom, opplyst å være totalt modernisert i 2010, i regi av borettslaget.

Dagens eier har montert downlights (led) i himling.

# Tilstandsrapport

Vurderingene i rapporten er basert på tilgjengelige opplysninger fra selger, samt det som var synlig og tilgjengelig ved visuell, ikke-inngripende inspeksjon på befaringsdagen.

Skjulte konstruksjoner og løsninger som ikke er synlige uten inngrep, er ikke kontrollert og kan ikke verifiseres.

Baderommet har oversteget mer enn halvparten av forventet teknisk levetid, som normalt anses å være ca. 20 år. Forventet levetid er lagt til grunn med utgangspunkt i relevante levetidstabeller fra Norsk Standard og SINTEF.

Tilstandsvurderingene i rapporten er foretatt med hensyntagen til alder, forventet restlevetid og økt risiko for slitasje, funksjonssvikt og skader som følge av naturlig elde.

## Generell informasjon – ivaretagelse av våtrom

For å redusere risiko for fuktbelastning og skader, samt for å ivareta våtrommets funksjon og levetid, anbefales følgende:

- Sørg for god og regelmessig gjennomlufting av våtrommet slik at fuktighet effektivt ledes ut.
- Vær oppmerksom på at fuktige våtrom gir økt risiko for soppdannelse og jordslag.
- Tørk opp vannsøl på gulv og andre flater for å begrense fuktspredning.
- Utfør jevnlig rengjøring av fliser, fuger og sanitærutstyr for å opprettholde funksjon, farge og overflater.
- Ventilasjonsventil bør demonteres og rengjøres ca. én gang per år for å hindre tilstopping av støv og smuss.
- Unngå i størst mulig grad boring gjennom fliser i våtsoner. Dersom boring likevel utføres, må gjennomføringer tettes korrekt med godkjent våtromssilikon for å hindre fuktinntrengning.

## Rengjøring og vedlikehold av sluk

- Sluk bør rengjøres ca. 3–4 ganger per år.
- Rengjøring utføres ved at slukristen fjernes, normalt ved å vippe denne forsiktig opp med skrutrekker eller tilsvarende verktøy.
- Klemringen, som er festet med skruer og inngår i slukets tettesystem, skal ikke berøres.
- Dersom sluket er utstyrt med vannlås, kan utløpet rengjøres etter at vannlåsen er fjernet.
- Vannlåsstrakten trekkes rett opp, enklest ved å gripe i ribben i bakkant med for eksempel tang.
- Sammenføyning skjer i motsatt rekkefølge. Det er viktig å påse at vannlåsstrakt med tilhørende gummiring settes korrekt på plass.



## 5. ETASJE > BAD

### 1 TG 1 Overflater vegger og himling

#### Beskrivelse

Flissatte vegger.

Glatte, malte himlingsflater.

Det er montert downlights (led) i himling.

Normal bruksslitasje vurdert opp mot alder og bruk.

Downlights er ikke demontert for inspeksjon.

Tilstandsgrad er fastsatt etter en helhetlig vurdering av tilgjengelige konstruksjoner og overflater på befaringstidspunktet. Normal bruksslitasje sett ut fra

# Tilstandsrapport

alder.

Det påpekes at det er registrert at dør plassert i definert våtsone. Våtsoner er her lagt til grunn å omfatte inntil 1,0 meter ut på hver side av dusjsone/servant og tilsvarende soner.

Det ble ikke observert tegn til fuktskader eller andre synlige avvik ved befaringstidspunktet.

Det er viktig å begrense direkte vannpåkjenning.

## 5. ETASJE > BAD

### TG 1 Overflater Gulv

#### Beskrivelse

Flislagt gulv med termostatstyrt gulvvarme.

Høydeforskjell mellom topp flis ved dør/terskel og overkant sluk er målt til ca. 27 mm. Dette vurderes å være innenfor gjeldende krav.

I henhold til dagens krav skal det være minimum 25 mm høydeforskjell mellom topp slukrist og topp membran ved terskel. Der membran ikke er synlig ved terskel, benyttes målt høydeforskjell mellom topp slukrist og topp flis ved terskel som referanse for vurdering av vannavrenning mot tilstøtende rom.

Tilstandsgrad er fastsatt ut fra en helhetlig vurdering av konstruksjoner og overflater som var tilgjengelige for visuell og ikke-inngripende kontroll på befaringstidspunktet.

## 5. ETASJE > BAD

### TG 2 Sluk, membran og tettesjikt

#### Beskrivelse

Sluk lokalisert i dusjsone.

Sluk i aluminium, med klemring og synlig membran/mansjett.

Generell informasjon om sluk:

Sluk bør renses jevnlig for å redusere risiko for lukt, tilstopping og vannoppstuvning.

Regelmessig vedlikehold bidrar til å forlenge slukets levetid og sikre tilfredsstillende funksjon over tid.

#### Vurdering av avvik:

- Mer enn halvparten av forventet brukstid er passert på membranløsningen.
- Mer enn halvparten av forventet brukstid er passert på slukløsningen.

Tettesjiktet (membran) har oversteget mer enn halvparten av den levealder som normalt kan forventes.

Tettesjiktet har dermed (eller nærmer seg) moderniseringsbehov.

Det er i praksis lite gjennomførbart å bare bytte tettesjikt.

For å oppnå vanntette løsninger og overganger ved sluk, i gulv, rundt rørgjennomføringer og i overgang mellom gulv og vegg må hele rommet moderniseres.

Om det i tillegg er eldre slukløsning bør det også påregnes å bytte dette.

Det bemerkes at rommet oppfattes som funksjonelt med dagens bruk, men endret bruk med større fuktbelastning enn i dag kan fremprovosere avvik og på den måten fremskynde behovet for modernisering.

Tilstandsgrad er også satt som følge av manglende dokumentasjon på badets oppbygging samt evt. arbeider som er utført etter oppføring.

Det er i samsvar med gjeldende forskrifter og standarder.

For våtrom, spesielt bad, er dokumentasjon på utførte arbeider viktig for å kunne sette riktig tilstandsgrad.

Mangler dokumentasjon, vurderes tilstand ut fra synlige overflater samt alder/elde og slitasje, noe som medfører TG2 i henhold til NS3600.

Dette fordi man ikke kan bekrefte kvalitet, materialvalg og utførelse på underliggende konstruksjoner, som for eksempel membran/tettesjikt.

#### Konsekvens/tiltak

- Det er viktig å merke seg at levetiden til en membran varierer basert på kvalitet, installasjon og bruk. Eldre membraner kan bli sprø og sprekke opp, noe som fører til at de mister sin vanntettende funksjon. Dette kan resultere i vannlekkasjer gjennom vegger og gulv og fuktskader.

# Tilstandsrapport

• Overvåk tilstanden jevnlig. For å få tilstandsgrad 0 eller 1 må slukløsningen skiftes ut og sannsynligvis må også membransjiktet skiftes/utbedres. Det er imidlertid vanskelig å si noe om tidspunktet for når dette er nødvendig.

**Konsekvens:**

Plastsluk og membran som har passert en vesentlig del av forventet levetid har økt risiko for aldersrelatert slitasje. Over tid kan dette føre til redusert sikkerhet mot lekkasjer, særlig i overgangene mellom sluk, membran og tilstøtende konstruksjoner. Forholdet gir usikkerhet knyttet til videre funksjon og restlevetid.

**Tiltak:**

Det anbefales jevnlig kontroll av sluk og synlige deler av våtrommet for å avdekke tegn til lekkasje eller svikt. Ved fremtidig rehabilitering av badet bør utskifting av sluk og membran inngå som en naturlig del av tiltaket.

Oppgradering vil være naturlig ved evt. modernisering.

Det anbefales at det dusjes i dusjkabinett med kontrollert rørføring til sluk, inntil baderommet moderniseres.



## 5. ETASJE > BAD

### 1 TG 1 Sanitærutstyr og innredning

**Beskrivelse**

Servantskap med hvite, glatte fronter og heldekkende servant.  
Speilskap på vegg over servant.

Opplegg for vaskemaskin og tørketrommel.

Gulvmontert klosett.

Dusjhjørne med buede svingdører, sluk og termostatstyrt blandeatteri.  
Utenpåliggende rørføringer i forkrommet kobber.

Innredning har normal bruksslitasje sett i forhold til alder og normal bruk.  
Tilstandsgrad er fastsatt på bakgrunn av en helhetlig vurdering.

## 5. ETASJE > BAD

### 1 TG 1 Ventilasjon

**Beskrivelse**

Mekanisk avtrekksventilasjon i rommet.

Avtrekkventil i himling.

Tilluft via spalte ved terskel.

Bygningen har den mekaniske ventilasjon som var vanlig på byggetiden.  
Ventilasjonsløsningen er noe enklere enn det som benyttes i dag.

# Tilstandsrapport

Tilstandsgrad er satt ut fra dagens løsning.  
Eventuelle endringer i ventilasjonsløsningen vil kunne gi endret tilstandsgrad.

## 5. ETASJE > BAD

### TG 10 Tilliggende konstruksjoner våtrom

#### Beskrivelse

Det ble ikke utført hulltaking da dusjsone grenser til murvegg/nabo/fellesarealer.

Det ble rutinemessig utført overflatesøk etter fukt i dusjsonens vegger ved befaring, ved bruk av fuktindikator (Protimeter MMS).  
Det ble ikke registrert indikasjoner på fukt i kontrollerte flater.

Fuktsøk med fuktindikator gir kun en indikasjon på fuktforholdene på måletidspunktet og må ikke oppfattes som en garanti for baderommets konstruksjon eller tetthet.

Undersøkelsen er begrenset til tilgjengelige veggflater; gulv er ikke målt, og skjulte forhold er ikke vurdert.

## KJØKKEN

## 5. ETASJE > STUE/KJØKKEN

### TG 1 Overflater og innredning

#### Beskrivelse

Åpen kjøkkenløsning i forbindelse med stue.

Takhøy HTH innredning fra 2024/2025.

Glatte, finerte fronter.

Laminat benkeplate med planlimt kum i svartfarget kompositt/plast.

Ledlys under overskap.

Integrert induksjonsplatetopp, stekeovn, oppvaskmaskin og kjøle-/fryseskap.

Komfyrvakt er installert.

Selv om dette ikke var et krav på installasjonstidspunktet, anbefales det i dag generelt å etablere vannstopper med sensor og magnetventil, for økt sikkerhet og redusert risiko for vannskader.

Tilstandsgrad er satt ut fra en helhetlig vurdering.

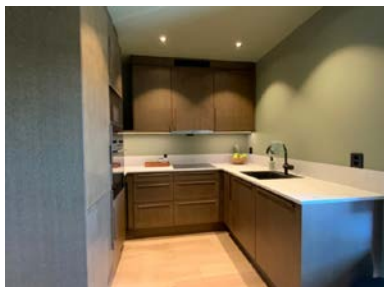

## 5. ETASJE > STUE/KJØKKEN

### TG 2 Avtrekk

#### Beskrivelse

# Tilstandsrapport

Ventilator over stekesone.

Avtrekk er ført opp over overskap. Det er luftespalte i frontlist.

Eventuelle filtre i kjøkkenventilatoren bør rengjøres og/eller skiftes regelmessig for å redusere risiko for fettoppsamling og brannfare.

Rommet har ellers ingen synlige avtrekksventiler.

☒

Tilstandsgrad er fastsatt ut fra dagens ventilasjonsløsning og tilgjengelige observasjoner ved befaringstidspunktet. Eventuelle endringer i løsningen, herunder økt belastning eller endret bruk, kan medføre behov for tiltak og gi grunnlag for endret tilstandsgrad.

## Vurdering av avvik:

- Det er kun kullfilterventilator på kjøkkenet og heller ikke andre forserte/mekaniske avtrekksløsninger fra kokesonen.

Løsningen avviker fra opprinnelig utførelse og kan avvike fra dagens anbefalte ventilasjonsløsninger for kjøkken.

Vurderingen er basert på synlige og tilgjengelige forhold ved befaringstidspunktet.

Skjulte installasjoner og funksjon utover visuell kontroll er ikke verifisert.

## Konsekvens/tiltak

- Andre tiltak:

Konsekvens:

Avviket kan medføre redusert luftutskifting og økt risiko for lukt, fukt- og fettbelastning i rommet over tid.

Dette kan bidra til økt slitasje på overflater og installasjoner, samt behov for tidligere vedlikehold eller utbedring.

Tiltak:

Det anbefales å følge med på forholdet og vurdere forbedring av ventilasjonsløsningen ved behov.

Eventuelle tiltak bør vurderes ut fra bruk, belastning og gjeldende anbefalinger, og utføres av fagkyndig der dette anses nødvendig.

## TEKNISKE INSTALLASJONER

### 📌 TG 2 Vannledninger

#### Beskrivelse

Rørpropplegg ble lagt opp i forbindelse med modernisering av baderommet, i regi av borettslaget.

Det er benyttet rørføringer i plast, utført som rør-i-rør-system.

Rørstokk er lokalisert i innkassing på bad. Adkomst via luke.

Det ble ikke observert noen avrenningsspalte i innkassing for synliggjøring av evt. lekkasjevann.

Kjøkken:

Rørføringer i plast, utført som rør-i-rør-system.

Det er ikke benyttet plugging eller mansjetter i overgang mellom vannrør og varerør/ytterrør.

Manglende tetting kan medføre at lekkasjevann ikke ledes kontrollert, og kan føre til fukt- og bygningsskader i tilstøtende konstruksjoner ved en eventuell lekkasje.

Interne stoppekraner er lokalisert i innkassing på bad.

Det er ikke kjent om disse stenger all vanntilførsel til leiligheten (bad og kjøkken).

Øvrige rørføringer er felles for bygningen og er ikke inspisert eller vurdert.

Rørføringer og rørens tilstand kan være vanskelig å vurdere fullt ut, da disse i hovedsak ligger skjult i vegger, konstruksjoner eller er innkasset.

Det er ikke foretatt inngrep i konstruksjoner.

Bereider og varmtvannsanlegg er ikke fullstendig vurdert, da dette krever særskilt utstyr og kompetanse.

Alder, fortetting og materialtretthet kan generelt utgjøre risikomomenter i ethvert røranlegg.

Det ble ikke observert synlige tegn til lekkasjer eller skader på befaringstidspunktet.

☒

Tilstandsgrad er fastsatt ut fra visuell og ikke-inngripende kontroll, mottatte opplysninger samt de konstruksjoner og installasjoner som var tilgjengelige og synlige ved befaringstidspunktet.

# Tilstandsrapport

## Vurdering av avvik:

- Det er påvist at eventuelt lekkasjevann fra rør i rør system ikke ledes til sluk eller annen kompenserende løsning.
- Det mangler tettemuffer i enden av varerør på rør-i-rør-system.

Rørstokk for vannrør er montert åpent i innkassing på bad.

Det påpekes at rørstokk ikke er plassert i dedikert fordelerskap med kontrollert avrenning til rom med sluk.

## Konsekvens/tiltak

- Andre tiltak:

Rørstokk montert åpen i innkassing:

Konsekvens:

Åpent montert rørstokk uten fordelerskap med avrenning innebærer at eventuelle lekkasjer ikke ledes kontrollert til sluk. En lekkasje kan derfor bli liggende skjult over himling og gi fuktpåvirkning på bygningsdeler før den oppdages. Dette gir økt usikkerhet knyttet til skadeutvikling ved lekkasje.

Tiltak:

Det anbefales å vurdere om rørføringen kan bygges om slik at vannrør samles i et fordelerskap med synlig og kontrollert avrenning til rom med sluk. Alternativt bør løsningen jevnlig kontrolleres for tegn til lekkasje. Eventuelle tiltak bør vurderes i forbindelse med fremtidig oppgradering eller ombygging av badet.

Mangler plugging i overgang mellom vannrør og ytterør/varerør på kjøkken:

Konsekvens:

Manglende tetting i enden av varerør kan føre til at eventuelt lekkasjevann ikke ledes korrekt frem til fordelerskap eller synlig område. Dette kan øke risikoen for at vann trenger ut i konstruksjonen og gir skjulte fuktskader over tid.

Tiltak:

Det anbefales å montere tettemuffer i endene av varerørene slik at systemet blir lukket og fungerer som forutsatt med lekkasjevarsling og kontrollert vannføring. Dette er normalt et enkelt tiltak som kan utføres uten større inngrep.



## TG1 Avløpsrør

### Beskrivelse

Interne og synlige avløpsrør i boligen er utført i plast og ført til bygningens felles rørføringer.

Øvrige avløpsrør inngår i bygningens felles anlegg og har ikke vært inspisert eller vurdert.

Det presiseres at felles rørføringer kan være utført i andre materialer, ha annen alder og være i en annen teknisk tilstand enn de interne rørføringene i boligen.

Undersøkelsen er utført i samsvar med avhendingslova § 2-19 og § 2-21 samt NS 3600, og er begrenset til en visuell, ikke-inngripende kontroll av tilgjengelige og synlige bygningsdeler.

Skjulte rørføringer, innkassede installasjoner og bygningens felles røranlegg omfattes ikke av undersøkelsen og er ikke vurdert.

Tilstandsgrad er fastsatt utelukkende på bakgrunn av de forhold som var tilgjengelige for vurdering på befaringstidspunktet.

Det gis ingen garanti for tilstand, funksjon eller restlevetid for skjulte rørføringer eller felles installasjoner.

## TG1 Ventilasjon

# Tilstandsrapport

## Beskrivelse

Leiligheten har mekanisk avtrekksventilasjon (felles anlegg).

Tilluft tilføres via spalteventiler i vinduer.  
Avtrekk skjer via ventil på bad.

Ingen synlig avtrekksventil på kjøkken.

Ventilator over stekesone.  
Eventuelle filtre i kjøkkenventilator forutsettes rengjort og/eller skiftet regelmessig for å redusere risiko for fettavleiringer og brannfare.

Funksjon, kapasitet, luftmengder og skjulte kanalføringer er ikke kontrollert.

Tilstandsgrad er fastsatt ut fra dagens løsning.  
Endringer eller manglende vedlikehold kan medføre endret tilstandsgrad.

## 1 TG 2 Vannbåren varme

### Beskrivelse

Borettslaget har egne luft-til-vann varmpumper som står for hoveddelen av varme- og varmtvannsleveringen.  
I tillegg får borettslaget levert fjernvarme via Ammerud Varmesentral AS.

Det påpekes at eier har koblet fra radiatorende som er i leiligheten.  
Radiatorene har blitt kasset inn da de ikke er i bruk. Også rørføringer er kasset inn.

### Vurdering av avvik:

- Mer enn halvparten av forventet brukstid er passert på anlegg for vannbåren varme.

Radiatorer og rørføringer er kasset inn.

### Konsekvens/tiltak

- Det er ikke behov for utbedringstiltak siden anlegget fungerer i dag, men ut ifra alder kan skader plutselig oppstå på eldre anlegg.
- Overvåk tilstanden jevnlig. For å få tilstandsgrad 0 eller 1 må anlegget skiftes ut, men tidspunktet for når dette er nødvendig er vanskelig å si noe om. Ved renovering, påse at anlegget dokumenteres av fagperson.

### Konsekvens:

Eldre radiatoranlegg har økt risiko for slitasje, lekkasjer og redusert funksjon. Når anlegget er skjult bak innkassing, blir kontroll og vedlikehold vanskeligere, noe som kan føre til at eventuelle feil oppdages sent og gir følgeskader.

### Tiltak:

Det anbefales jevnlig kontroll av anleggets funksjon og tilstand. Ved behov bør innkassing tilpasses eller åpnes slik at rør og radiatorer blir tilgjengelige for inspeksjon og vedlikehold. På sikt bør utskifting eller oppgradering av anlegget vurderes.

## Elektrisk anlegg

*Dette er en forenklet kontroll begrenset til de spørsmål og undersøkelser som forskrift til avhendingslova (tryggere bolighandel) § 2-18 inneholder. Dette kan ikke sammenlignes med en kontroll utført av offentlig myndighet (Det lokale eltilsyn) eller registrert elektrovirksomhet, og en bygningssakkyndig har verken kompetanse eller lov til å foreta en slik kontroll.*

*Tilstanden er vurdert ut fra den forenklete og begrensede kontrollen som forskriften inneholder. El-anlegget kan ha feil og mangler som en slik forenklet undersøkelse ikke vil avdekke. Vær derfor oppmerksom på denne risikoen, og søk videre veiledning eller få en fullstendig kontroll utført av registrert elektrovirksomhet.*

### Beskrivelse

Sikringssskap er lokalisert i felles trappegang.  
Automatsikringer med jordfeilbrytere.  
5 fordelingskurser.  
Hovedsikring på 32 Amp.

Det er montert selvavlesende strømmåler.

Eier, som er elektriker, opplyser at han i 2024 oppgraderte store deler av det elektriske anlegget i leiligheten.

# Tilstandsrapport

Eier jobber i Omega installasjon AS.

Arbeidene omfatter blant annet:

- Trukket om ledninger og kabler.
- Montert nye stikkontakter, brytere og lys.
- Trukket inn nye kurser
- Montert komfyrvakt på nytt kjøkken.
- Lagt varmemefolie i alle rom.
- Oppgradert deler av sikringsskapet.

Det er ikke utarbeidet dokumentasjon på utførte arbeider.

Undersøkelsen er utført i henhold til avhendingslova § 2-19 og § 2-21 samt NS 3600, og er begrenset til visuell, ikke-inngripende kontroll av tilgjengelige deler av boligens elektriske installasjoner.

Elektriske installasjoner som inngår i bygningens fellesanlegg, herunder plassering i fellesareal, hovedfordeling, felles kabelføringer, måleranlegg, dimensjonering, vern, kapasitet og drift, omfattes ikke av undersøkelsen og er ikke vurdert.

I henhold til forskrift til avhendingslova (tryggere bolighandel) skal det ikke foretas tilstandsvurdering av det elektriske anlegget. Det er derfor ikke gjort vurderinger av anleggets funksjon, kapasitet, sikkerhet eller forskriftsmessighet, og det er ikke satt tilstandsgrad på det elektriske anlegget.

Opplysninger i rapporten knyttet til det elektriske anlegget er basert på tilgjengelig informasjon og synlige forhold, i den grad forskriften forutsetter, og kan ikke anses som en teknisk eller sikkerhetsmessig vurdering.

Det kan foreligge skjulte feil, mangler eller udokumenterte utvidelser og endringer i det elektriske anlegget som ikke lar seg avdekke uten kontroll utført av registrert elektrovirksomhet.

Eier av boligen har ansvar for at det elektriske anlegget til enhver tid er i forskriftsmessig stand, jf. forskrift om elektriske lavspenningsanlegg. Det anbefales at anlegget kontrolleres av registrert elektrovirksomhet ved behov.

## Spørsmål til eier

1. Er alle elektriske arbeider/anlegg i boligen utført av en registrert elektroinstallasjonsvirksomhet?  
**Ukjent I nåværende eiers botid, ja (opplyst av eier).**  
**Eventuelt tidligere utførte arbeider er ikke kjent.**
2. Er det elektriske anlegget utført eller er det foretatt tilleggsarbeider på det elektriske anlegget etter 1.1.1999?  
**Ja**  
**I nåværende eiers botid, ja (opplyst av eier).**  
**Eventuelt tidligere utførte arbeider er ikke kjent.**
3. Foreligger det kontrollrapport fra offentlig myndighet – Det Lokale Eltilsyn (DLE) eller eventuelt andre tilsvarende kontrollinstanser med avvik som ikke er utbedret eller kontrollen er over 5 år?  
**Nei**
4. Forekommer det ofte at sikringene løses ut?  
**Nei Opplyst av eier ved befaring.**
5. Har det vært brann, branntilløp eller varmgang (for eksempel termiske skader på deksler, kontaktpunkter eller lignende) i boligens elektriske anlegg?  
**Nei**

## Generelt om anlegget

6. Er det tegn til at det har vært termiske skader (tegn på varmgang) på kabler, brytere, downlights, stikkontakter og elektrisk utstyr? Sjekk samtidig tilstanden på elektrisk tilkobling av varmtvannsbereder, jamfør eget punkt under varmtvannstank  
**Nei**
7. Er der synlig defekter på kabler eller er disse ikke tilstrekkelig festet?  
**Nei**

## Inntak og sikringsskap

8. Er det tegn på at kabelinnføringer og hull i inntak og sikringsskap ikke er tette, så langt dette er mulig å sjekke uten å fjerne kapslinger?  
**Nei**
9. Finnes det kursfortegnelse, og er den i samsvar med antall sikringer?  
**Nei**

# Tilstandsrapport

## Generell kommentar

Det er ikke fremlagt dokumentasjon/samsvarserklæring på absolutt alle elektriske arbeider før nåværende eiers botid (fra 1999 da krav om dokumentasjon trådte inn, frem til dagens dato).

Man kan derfor ikke vite om alle arbeider på el-anlegget er utført i henhold til de regler som gjelder for el-anlegg eller om det kan foreligge feil ved anlegget.

Ved befaring manglet oppdatert kursoversikt i sikringsskapet.



## FORHOLD SOM ÅPENBART KAN MEDFØRE FARE FOR HELSE, MILJØ OG SIKKERHET

*Dette punktet inneholder tydelige og lett synlige forhold ved boligen som åpenbart kan påvirke helse, miljø og sikkerhet, og som bygningsakkyndige har oppdaget. Terskelen for hva som anses som åpenbart er høy, og det utføres ikke undersøkelser med sikte på å avdekke slike forhold. Punktet omfatter ikke skjulte eller ikke-synlige forhold, tekniske vurderinger eller forhold som krever spesialundersøkelser. Forhold vurderes etter byggt teknisk forskrift på befaringstidpunktet. Røykvarslere og håndholdt brannslukningsutstyr vurderes etter gjeldende forskrift om brannforebygging.*



## Helse, miljø og sikkerhet

### Beskrivelse

HMS-punktene i rapporten omhandler forhold knyttet til helse, miljø og sikkerhet, og er ment som informasjons- og opplysningspunkter.

Registrering av HMS-avvik innebærer ikke nødvendigvis at det foreligger en påvist mangel eller et konkret problem, men kan være basert på manglende dokumentasjon, målinger eller forhold som ikke lar seg avklare ved visuell befaring.

HMS-punktene føres for å gi et helhetlig bilde av boligen og skal ikke forstås som en tilstandsgrad eller teknisk konklusjon, men som veiledende informasjon.

Det er installert felles brannvarslingsanlegg med trådløse sensorer i leilighetene.

### Vurdering av avvik:

- Det er tegn på avvik i branncelleinndeling ut ifra dagens byggt tekniske forskrift.

TEK17 § 11-8 stiller krav til at en branncelle skal ha tilstrekkelig tetthet slik at røyk, varme og flammer ikke sprer seg til andre brannceller i den tiden som er nødvendig for rømning og redningsinnsats.

Bygninger av denne typen er oppført etter tidligere regelverk og byggeskikk, og er normalt ikke utført i samsvar med dagens krav til branncelleinndeling.

Byggt teknisk forskrift (TEK17) har ikke tilbakevirkende kraft. Eksisterende bygninger er derfor ikke pålagt å oppgraderes til dagens forskriftskrav, med mindre det gjennomføres søknadspliktige tiltak, bruksendring eller hovedombygging.

Det er ikke foretatt kontroll eller verifisering av branncelleinndelingens utførelse, tetthet eller ytelse.

### Konsekvens/tiltak

- For å avklare omfanget av avvik ved branncelleinndeling må det gjøres nærmere undersøkelser av en kvalifisert fagkyndig person. Brannen kan spre seg raskere ved avvik i branncelleinndelingen.

# Tilstandsrapport

## Eldre bygninger - informasjon om brannceller

### Konsekvens:

Dersom branncelleinnelingen ikke har tilstrekkelig tetthet, kan røyk og varme spre seg raskere enn det som legges til grunn i dagens forskriftskrav. Dette kan gi redusert sikkerhetsmargin ved brann sammenlignet med nyere bygg. Forholdet må vurderes ut fra bygningens alder og opprinnelige byggeskikk, og det er ikke kjent om utførelsen gir den ytelsen som forutsettes i dagens regelverk.

### Tiltak:

Det anbefales å vurdere branncelleinnelingen nærmere dersom det planlegges ombygging, bruksendring eller andre søknadspliktige tiltak. Eventuelle oppgraderinger bør da prosjekteres og utføres i samsvar med gjeldende krav i TEK. Det er ikke krav om oppgradering så lenge bygningen brukes som opprinnelig forutsatt.

Utkast

# Arealer, byggetegninger og brannceller

Standard gjeldende fra 01.01.2024

Arealmålinger og arealoppsett er basert på Norsk standard 3940:2023 Areal- og volum-beregninger av bygninger. Arealet gjelder for tidspunktet da boligen ble målt

## Hva er måleverdig areal?

Arealet i rommet må ha minst 1,90 m fri høyde over gulvet og minst bredde på 0,60 m. Et loft med skråtak vil for eksempel bare få registrert målbart areal der høyden er minst 1,90 m og bredden minst 0,60 m. Rommet må ha dør eller luke, og gangbart gulv.

## Hva er bruksareal?

$$\text{BRA} = \text{BRA-i} + \text{BRA-e} + \text{BRA-b}$$

Bruksarealet for bygningen er bruttoarealet minus arealet som opptas av yttervegger.

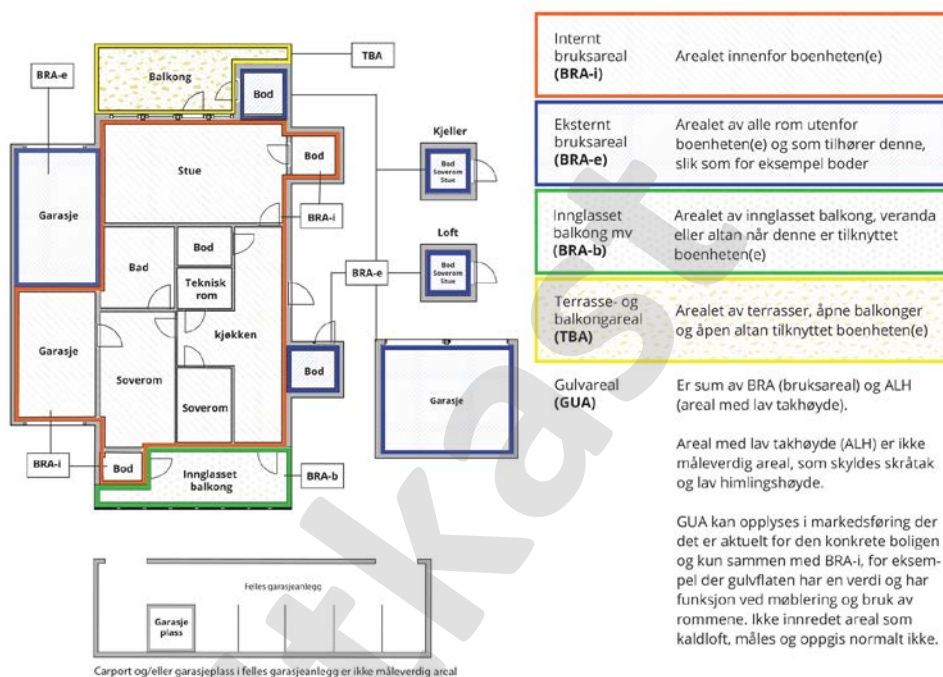

## Arealet kan ikke alltid fastsettes nøyaktig

Areal kan være komplisert eller umulig å måle opp nøyaktig fordi det er vanskelig å fastslå tykkelsen på innervegger, skjevheter i og utforming av bygningskonstruksjoner som karnapp, buer og vinkler som ikke er rette, åpne rom over flere etasjer og så videre.

Eiendommens markedsverdi kan ikke baseres på en matematisk beregning basert på antall kvadratmeter opplyst i rapporten. Opplysninger om areal kan altså ikke alene benyttes for å beregne eiendommens verdi.

## Den bygningsakkyndige kan avdekke eventuelle bruksendringer og avvik i branncelleinndeling

Den bygningsakkyndige ser på byggetegninger hvis de er tilgjengelige og dette er en del av oppdraget, og vurderer bruken av boligen opp mot tegningene. Hvis den bygningsakkyndige avdekker at en bolig ikke ser ut til å være delt opp i brannceller etter kravene i byggeteknisk forskrift på befaringstidspunktet, skal det opplyses om dette.

Reglene om bruksendring og brannceller kan være kompliserte. Søk videre faglige råd om rapporten ikke gir deg svar. Den bygningsakkyndige kan ikke vurdere og svare på alle spørsmål, og kan heller ikke vite om kommunen kan gi unntak for kravene som gjelder. [Vil du vite mer?](#)

## Om brannceller

En branncelle er hele eller avgrensede deler av en bygning hvor en brann fritt kan utvikle seg uten at den kan spre seg til andre bygninger eller andre deler av bygningen i løpet av en fastsatt tid.

## Om bruksendring

Bruksendring er å endre bruken av et rom fra en tillatt bruk til en annen. Dette kan kreve søknad og tillatelse, for eksempel hvis du endrer et rom fra bod til soverom eller arbeidsrom, eller hvis du endrer en bolig til to separate boliger.

Rom for varig opphold har krav til takhøyde, romstørrelse, rømningsvei og lysforhold som må være oppfylt. Du kan søke kommunen om unntak for kravene, men kan ikke regne med å få unntak for krav som går på helse og sikkerhet, for eksempel krav til rømningsvei.

Bruksendring som krever godkjenning, og som ikke er søkt bruksendret, er ulovlig. Kommunen kan etter plan- og bygningsloven kapittel 32 forfølge overtredelser. Kommunen kan pålegge deg å avslutte den ulovlige bruken, eventuelt å rette eller tilbakeføre rommet til godkjent bruk.

# Arealer

## 1-roms leilighet i 5. etasje

Etasje	Bruksareal BRA m <sup>2</sup>			SUM	Terrasse- og balkongareal (TBA)
	Internt bruksareal (BRA-i)	Eksternt bruksareal (BRA-e)	Innglasset balkong (BRA-b)		
5. Etasje	33			33	
Inngangsplan		1		1	
<b>SUM</b>	<b>33</b>	<b>1</b>			
<b>SUM BRA</b>	<b>34</b>				

## Romfordeling

Etasje	Internt bruksareal (BRA-i)	Eksternt bruksareal (BRA-e)	Innglasset balkong (BRA-b)
5. Etasje	Bad, alkove, stue/kjøkken		
Inngangsplan		Bod	

### Kommentar

5. Etasje:  
Entrésonne, bad, alkove og stue med åpen kjøkkenløsning.

Inngangsplan:  
Bod på ca. 1 m<sup>2</sup>.

Arealene er målt innvendig.  
Innvendige sjakter, rørkasser o.l. er medregnet i boligens areal.

I arealoppstillingen er alle arealer avrundet til nærmeste hele tall, i henhold til gjeldende måleregler (NS 3940).

Det er bruken av rommet på befaringstidspunktet som er lagt til grunn for romnavn og romdefinisjon i arealoppstillingen. Dette innebærer at rom kan være i strid med Teknisk forskrift (TEK) eller mangle kommunal godkjenning for aktuell bruk, uten at dette påvirker valg av rombetegnelse i rapporten.

Det kan forekomme avvik mellom dagens rombruk/rombenevnelse og boligens opprinnelige byggemeldte eller godkjente tegninger.

Rombetegnelser er skjønnsmessig vurdert på stedet og tilfredsstillende ikke nødvendigvis kravene i Teknisk forskrift for rom til varig opphold, herunder krav til romstørrelse, takhøyde, lysforhold og rømning. Innbygde og plassbygde skap er skjønnsmessig vurdert på stedet.

Boder utenfor boenheten (BRA-e) er ofte møblerte eller fulle, og kan i mange tilfeller ikke måles nøyaktig. Oppgitte arealer må derfor anses som omtrentlige og ikke eksakte. Bodene er vist frem til takstingeniør av eier eller representant for eier på befaringdagen. Takstingeniør har ikke foretatt nærmere undersøkelser av om boligen har rettslig bruksrett til disse arealene.

## Lovlighet

### Byggetegninger

Det foreligger ikke tegninger

### Nyere håndverkstjenester

Er det ifølge eier utført håndverkstjenester på boligen siste 5 år?

Ja  Nei

*Kommentar:* 2024/2025:

- Eier opplyser at han pusset opp hele leiligheten, med unntak av bad.

Arbeidene omfattet nytt kjøkken, sparkling og maling av vegger, senket himling og montert downlights samt oppgradering av det elektriske anlegget.

## Befarings - og eiendomsopplysninger

### Befaring

Dato	Til stede	Rolle
23.4.2026	Thomas Tandberg	Takstingeniør
	Marcus Kokkim	Kunde

### Matrikkeldata

Kommune	gnr.	bnr.	fnr.	snr.	Areal	Kilde	Eieforhold
301 OSLO	95	81		0	13706 m <sup>2</sup>	Iflg. Norges Eiendommer - Ambita. Tomtearealet gjelder for det aktuelle Gnr/Bnr.	Ikke relevant

#### Adresse

Ammerudhellinga 78

#### Hjemmelshaver

Ammerudlia Borettslag

#### Kommentar

Bolignummer (SSB) : H0504

Regulering : Området er regulert til boligformål  
Adkomst vei : Offentlig, interne gang- og stikkveier.  
Tilknytning vann : Offentlig  
Tilknytning avløp : Offentlig

### Andelsobjekt

Boligselskap	Org.nr.	Leil. nr.	Forretningsfører	Eier av adkomstdokumenter
0568/AMMERUDLIA BORETTSLAG	948808811	0568	OBOS Eiendomsforvaltning A/S - 02333	Marcus Kokkim

### Innskudd, pålydende mm

Andelsnummer	Pålydende	Opprinnelig innskudd	Andel fellesformue	Andel fellesgjeld
352	100	7 900	18 627    31.12.2025	124 410    01.04.2026

#### Kommentar

Tall og informasjon er mottatt fra forretningsfører.

## Eiendomsopplysninger

### Beliggenhet

1-roms leilighet i 5. etasje med alkove, beliggende på Ammerud, bydel Grorud i Oslo.  
Kort vei til barnehager, skoler, offentlig kommunikasjon, butikksenter; nærbutikk like ved.  
Flotte tur- og rekreasjonsmuligheter i Lillomarka som byr på flotte turstier og lysløyper samt badevann som Badedammen og Steinbruvann.  
Flere treningssenter i nærområdet på Grorud og Kalbakken.  
Nærhet til forretningssentre som Grorud, Stovner og Linderud.

### Om tomten

Felles eiet tomt på 13 706 m<sup>2</sup>.  
Tomten er pent opparbeidet med asfalterte internveier, gressplener, trær og variert beplantning.  
Områdene er avstengt med bom. Lekeplasser og sittegrupper.

Det er mulighet for leie av biloppstillingsplass eller kjøp av garasje plass.  
Garasje kan selges sammen med leiligheten men overdragelsen skal godkjennes av borettslagets styre.

Ellers gateparkering etter områdets gjeldende bestemmelser

### Tinglyste/andre forhold

De totale felleskostnadene utgjør per tidspunkt for rapporten kr. 3 621,- per måned (kr. 43 452,- per år).  
Felleskostnadene inkluderer fellesutgifter, fyring og varmtvann, internett, trappevask, vaktmester, fellesvaskeri, kommunale avgifter, felles bygningsforsikring, forretningsførsel, drift og vedlikehold m.m.  
Opplysningene er basert på informasjon mottatt fra forretningsfører, og undertegnede har ikke foretatt selvstendig kontroll av tallmaterialet.  
For nærmere spesifisering av hva felleskostnadene omfatter, vises det til salgsoppgaven.

Det anbefales at interessenter setter seg inn i borettslagets/sameiets vedtekter, husordensregler, regnskap, budsjett og årsberetning.  
Dokumentene vil være tilgjengelige hos meglerforetaket.  
Det gjøres oppmerksom på at fellesgjeld og felleskostnader kan endres over tid som følge av beslutninger truffet av styret og/eller generalforsamlingen.

Det er opplyst at borettslaget/sameiet ikke har IN-ordning, og at individuell nedbetaling av felles lån ikke praktiseres.

Borettslaget/Sameiet har egne sider på portalen Vibbo hvor det deles informasjon og spørsmål.  
<https://vibbo.no/ammerudlia/om>

### Bebyggelsen

Området består hovedsakelig av blokkbebyggelse.  
Bygning oppført i 1966 betongkonstruksjoner etter datidens byggeskikk og metoder.  
Ferdigattest foreligger, datert 17.03.1972  
Bygningen står på byantikvarens liste over bevaringsverdige bygninger (gul liste).

Borettslaget består av 982 andelsleiligheter fordelt på 4 bygninger. I tillegg kommer 2 tjenesteleiligheter.  
Første innflytting i borettslaget skjedde i 1967 og tomten ble kjøpt i 1987.

Forretningsfører opplyser at, det er vedtatt på ekstraordinært årsmøte at kjellere, boder og oppganger skal få et vedlikeholds løft, noe som vil føre til en økning av felleskostnadene i 2026.

Nytt brannvarslingsanlegg installert i perioden 2024-2025.  
Nye postkasser ble montert i perioden 2022-2023.  
Det ble blant annet utført strømpetrekking av soilrør under blokkene i 2021.  
Nytt calliganlegg ble installert i perioden 2021-2022.  
Lekeplasser ble oppgradert i 2020.  
Oppgradering av adkomstveier til blokkene og beplantning ble utført i perioden 2019-2020.  
Nedgravde avfallsbrønner ble etablert i 2019.  
Heiser er skiftet. Prosjektet hadde oppstart i 2016 og ferdigstilt i 2018  
Det ble gjennomført våtromsmodernisering i borettslaget i perioden 2008-2012.  
Sikringsskapene ble oppgradert i perioden 2009-2011.  
Ellers føres løpende vedlikehold og oppgraderinger etter behov og vedtak.  
For oversikt over utførte arbeider henvises det til "innkalling til ordinær generalforsamling" og borettslagets styre.

## Forsikring

<b>Selskap</b> If Skadeforsikring Nuf	<b>Avtalenr</b> 749385	<b>Type</b> Fullverdi	<b>Forsikringssum</b>	<b>Årlig premie</b>
<b>Kommentar</b> Fellespolise for bygningsmassen. Eier må selv tegne innboforsikring.				

## Kilder og vedlegg

### Dokumenter

Beskrivelse	Dato	Kommentar	Status	Sider	Vedlagt
Egenerklæringsskjema	24.04.2026	Utfylt av selger.	Gjennomgått		Nei
Forretningsførerinfo	24.04.2026	Opplysninger om regnskapstall og forsikringsforhold.	Gjennomgått		Nei
Ferdigattest/Midl. brukstillatelse	24.04.2026	Tilsendt fra Oslo Kommune.	Gjennomgått		Nei
Kommunalinformasjon	24.04.2026	Tilsendt fra Oslo Kommune.	Gjennomgått		Nei
Infoland.no		Gnr., bnr., byggeår, tomtestørrelse og hjemmelshaver.	Gjennomgått		Nei
Eier		Som påviste og ga opplysninger.	Gjennomgått		Nei

# Tilstandsrapportens avgrensninger

## Forutsetninger

### Struktur og referansenivå

Rapporten beskriver avvik, det vil si en tilstand som er dårligere enn referansenivået. Positive sider ved boligen, ut over det som kommer frem av tilstandsgradene, blir normalt ikke fremhevet.

Rapporten baserer seg på krav i forskrift til avhendingslova (tryggere bolighandel). For valg av tilstandsgrad blir NS 3600:2018 (teknisk tilstandsanalyse ved omsetning av bolig) lagt til grunn.

Bygningssakkyndig er ikke ansvarlig for tilbakeholdt eller uriktig informasjon, som har betydning for tilstandsvurderingen.

### Presiseringer

Anslag på utbedringskostnader er sjablongmessig, og må ikke forveksles med en konkret vurdering eller tilbud fra entreprenør eller håndverker. Anslaget vil også avhenge av personlige preferanser og markedspris på materialer og tjenesteyter.

Tilstandsrapporten gjelder hovedbygget og tilleggsbygninger som den bygningssakkyndige anser at har nær tilknytning til funksjon som bolig.

Avvik er vurdert mot regler som gjaldt da boligen ble oppført, med mindre annet er spesifisert i forskrift til avhendingslova, eller gjeldende versjon av NS 3600.

Hulltaking ved våtrom, i rom under terreng eller andre bygningsdeler, krever eiers samtykke.

Befaring begrenses til visuelle observasjoner av tilgjengelige flater. Den bygningssakkyndige gjør ikke fysiske inngrep for å avdekke avvik, utover det som er beskrevet i forskrift til avhendingslova. Rapporten gir ingen garanti for at det ikke finnes skjulte feil eller mangler.

Flater som er skjult av snø eller på annen måte utilgjengelig, blir ikke kontrollert. Det blir ikke utført funksjonsprøving av bygningsdeler, med mindre dette kommer frem av forskrift til avhendingslova. Hvis det ikke er sikkerhetsmessig forsvarlig, vil ikke bygningssakkyndig undersøke taket fra utsiden.

Boligens tilbehør, hvite- og brunevarer og annet inventar, blir ikke vurdert. Dette gjelder også integrert tilbehør.

Stikkprøvetakninger er tilfeldig utvalgt, og kan innebære kontroll under overflaten med et spisst redskap eller lignende.

### Uttrykk og definisjoner

Referansenivå: Kravet til bygningsdelen eller rommet på søknadstidspunktet.

Tilstand: Byggverkets eller bygningsdelens tekniske, funksjonelle eller estetiske status på et gitt tidspunkt.

Symptom: Forhold som gir indikasjon på hvilken tilstand et byggverk eller en bygningsdel befinner seg i. Benyttes ved beskrivelse av avvik og alder.

Skadegjører: I hovedsak råte, sopp og skadedyr.

Fuktsøk: Overflatesøk med egnet søkeutstyr som fuktindikator eller visuelle observasjoner.

Fuktmåling: Måling av fuktinnhold i materiale eller i bakenforliggende konstruksjon ved bruk av egnet måleutstyr, blant annet hammerelektrode

og pigger.

Hulltaking: Boring av hull for inspeksjon og fuktmåling i risikoutsatte konstruksjoner.

Normal slitasjegrad: Forventet slitasje av materiale i overflaten, basert på enkle, visuelle observasjoner. Kan vurderes sammen med bygningsdelens alder.

### Areal

Areal fastsettes etter forskrift til avhendingslova og gjeldende versjon av NS 3940 (areal- og volumberegninger av bygninger).

Et rom kan være i strid med teknisk forskrift og mangle godkjenning hos kommunen for den aktuelle bruken, uten at dette får betydning for om arealet måles og oppgis i tilstandsrapporten. Når arealet måles tas det ikke hensyn til om arealet er lovlig oppført eller om bruken er lovlig, bruksendringer, lysforhold eller andre sikkerhetsmangler.

Rom som ligger utenfor boenheten, som eier har påvist eller opplyst at tilhører boenheten, er oppmålt og inkludert i BRA-e. Det er ikke fremvist dokumentasjon på at rommet tilhører boenheten, med mindre dette er angitt særskilt. Rom utenfor boenheten kan omdisponeres av borettslaget/sameiet, og dette kan påvirke boligens BRA-e.

Opplysninger om areal kan ikke alene benyttes for beregning av markedsverdi.

### Personvern

Tilstandsrapporten er utarbeidet som en del av Fremtind Forsikring AS sitt takstkonsept. Fremtind Forsikring AS, iVerdi AS, takstforetaket og andre relevante interessenter benytter personopplysninger fra tilstandsrapporten for analyse- og statistikkformål, utvikling og drift av produkter og tjenester i takstbransjen og boligomsetningen. Fremtind Forsikring AS, iVerdi AS og takstforetaket, følger til enhver tid gjeldende personvernlovgivning.



# Selgers egenerklæring

Egenerklæringen er boligselgers egen beskrivelse av tilstanden til boligen. Her kan du finne viktige opplysninger som du som kjøper bør vite om før du bestemmer deg for et eventuelt kjøp. Har du spørsmål til egenerklæringen kan du snakke med megleren som står for salget.

---

## Selgere

Marcus Kokkim

---

## Boligen

Ammerudhellinga 78

0959 OSLO

0301-95/81/0/0

- ◆ Boligen ble kjøpt 2024
- ◆ Selger har bodd i boligen de 12 siste månedene
- ◆ Boligselger har **ikke** kjøpt boligselgerforsikring



## Våtrom, tak og fasade

1. Vet du om det er, eller har vært, feil eller skader på bad/våtrom?

♦ **Nei, ikke som jeg kjenner til**

---

2. Vet du om det er gjort arbeid på bad eller våtrom, enten av deg eller tidligere eiere?

♦ **Nei, ikke som jeg kjenner til**

---

3. Vet du om det finnes dokumentasjon på hvordan bad/våtrom er bygget opp?

♦ **Ja**

---

4. Vet du om det er, eller har vært, vannlekkasje eller andre typer feil eller skader på tak, yttervegg, vinduer, dører, garasje, tilleggsbygninger eller lignende?

♦ **Nei, ikke som jeg kjenner til**

---

5. Vet du om det er, eller har vært, feil eller skader på vinduene, som for eksempel kondens, fuktskader eller vanninntrengning? Eller er noen av vinduene i boligen punktert?

♦ **Nei, ikke som jeg kjenner til**

---

6. Vet du om det er, eller har vært, skjevheter eller setningsskader i boligen, støttemur, terrasse eller lignende?

♦ **Nei, ikke som jeg kjenner til**

---

## Drenering, fukt og lekkasje

7. Vet du om det er, eller har vært, fukt, råte eller vanninntrengning i underetasje, kjeller eller krypkjeller?

♦ **Nei, ikke som jeg kjenner til**

---

8. Vet du om det er, eller har vært, fukt, sopp eller råteskader i boligen/sameiet/borettslaget?

♦ **Nei, ikke som jeg kjenner til**

---

9. Vet du om det er eller har vært skadedyr eller sjenerende insekter i egen enhet eller i sameiet/borettslagets fellesarealer eller i andres enheter?

♦ **Nei, ikke som jeg kjenner til**

---

## Tekniske installasjoner

10. Vet du om det er, eller har vært, feil på vann- eller avløpsanlegg?

♦ **Nei, ikke som jeg kjenner til**

---

11. Vet du om det er gjort arbeid på vann og avløp, enten av deg eller tidligere eiere?

♦ **Nei, ikke som jeg kjenner til**

---

12. Vet du om det er, eller har vært, feil eller skader knyttet til sentralfyr, radiator, ventilasjon, varmepumpe, kjøkkenvifte, baderomsvifte eller andre installasjoner?

♦ **Nei, ikke som jeg kjenner til**



---

13. Vet du om det er gjort arbeid på sentralfyr, radiator, ventilasjon, varmpumpe eller andre installasjoner, enten av deg eller tidligere eiere?

♦ **Nei, ikke som jeg kjenner til**

---

14. Vet du om det er, eller har vært, feil eller skader knyttet til ildsted eller pipe?

♦ **Nei, ikke som jeg kjenner til**

---

15. Vet du om det er gjort arbeid på ildsted eller pipe, enten av deg eller tidligere eiere?

♦ **Nei, ikke som jeg kjenner til**

---

16. Vet du om det er, eller har vært, feil eller skader på det elektriske anlegget?

♦ **Nei, ikke som jeg kjenner til**

---

17. Vet du om det er gjort arbeid på det elektriske anlegget, enten av deg eller tidligere eiere?

♦ **Ja**

**Faglært arbeid:**

1.

**Hvilket år ble jobben fullført?:** 2024

**Firmanavn:** Omega installasjon AS

**Beskrivelse av arbeidet:** Nytt el anlegg - Trukket om ledninger og kabler - Nye stikk, brytere og lys - Trukket inn nye kurser - Nytt kjøkken med komfyrvakt - Varmefolie i alle rom - Oppgradering av el skap

---

## Eiendommen og omgivelsene

18. Vet du om bruken av eiendommen eller området rundt kan endres av foreslåtte eller vedtatte reguleringsplaner, nabovarsel, offentlige vedtak eller lignende?

♦ **Nei, ikke som jeg kjenner til**

---

19. Vet du om det finnes kommunale pålegg, heftelser eller krav knyttet til eiendommen eller boligen?

♦ **Nei, ikke som jeg kjenner til**

---

20. Vet du om boligen eller eiendommen har blitt endret eller bygget ut etter opprinnelig byggeår, enten av deg eller tidligere eiere?

♦ **Nei, ikke som jeg kjenner til**

---

21. Vet du om det mangler midlertidige brukstillatelser eller ferdigattester fra kommunen?

♦ **Nei, ikke som jeg kjenner til**

---

22. Vet du om det har vært flom, ras, skred eller lignende på eiendommen, eller om den ligger i et fareområde?

♦ **Nei, ikke som jeg kjenner til**

---

23. Har eiendommen utleiedel, for eksempel en leilighet, hybel eller lignende?

♦ **Nei, ikke som jeg kjenner til**

---

24. Vet du om det er gjort radonmåling på eiendommen, enten av deg eller tidligere eiere?

♦ **Nei, ikke som jeg kjenner til**

---



25. Vet du om det finnes skaderapporter, tilstandsvurderinger, boligsalgsrapporter eller om det er utført målinger for boligen?

♦ **Nei, ikke som jeg kjenner til**

---

26. Vet du om noe i nabolaget som kan være plagsomt eller ubehagelig for kjøperen?

♦ **Nei, ikke som jeg kjenner til**

---

27. Vet du om du selv eller sameiet/borettslaget/laget/selskapet er innblandet i uenigheter eller konflikter rundt eiendommen?

♦ **Nei, ikke som jeg kjenner til**

---

28. Vet du om det finnes planer, vedtak eller forslag som kan føre til økte utgifter, som festeavgift, fellesutgifter, fellesgjeld eller kommunale avgifter?

♦ **Nei, ikke som jeg kjenner til**

---

## Generelt

29. Har boligen garasje eller øvrige tilleggsbygninger?

♦ **Nei, ikke som jeg kjenner til**

---

30. Vet du om det er gjort arbeid på eiendommen som ikke er nevnt i de andre spørsmålene?

♦ **Nei, ikke som jeg kjenner til**

---

31. Vet du om det er, eller har vært, feil på tilbehør som følger med eiendommen?

♦ **Nei, ikke som jeg kjenner til**

---

32. Er det bestilt Norgespris på strøm?

♦ **Nei**

---

33. Har du andre opplysninger om boligen eller eiendommen, utover det du har svart?

♦ **Nei, ikke som jeg kjenner til**

---

## Energiattest for flerboligbygg

Attesten gjelder	Energiattester AMMERUDLIA BORETTSLAG
Antall registrerte enheter	12
Postnummer	0960
Sted	OSLO
Kommunenavn	Oslo
Gårdsnummer	95
Bruksnummer	78
Seksjonsnummer	—
Andelsnummer	—
Festenummer	—
Bygningsnummer	81107327
Merkenummer	Energiattest-2025-213722
Dato	12.12.2025
Innmeldt av	OBOS Prosjekt AS

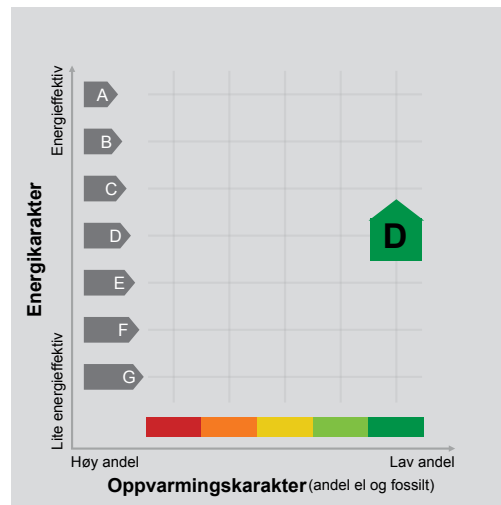

**Energimerket** angir boligens energistandard. Energimerket består av en energikarakter og en oppvarmingskarakter, se i figuren. Energimerket symboliseres med et hus, hvor fargen viser oppvarmingskarakter, og bokstaven viser energikarakter.

**Energikarakteren** angir hvor energieffektiv boligen er, inkludert oppvarmingsanlegget. Energikarakteren er beregnet ut fra den typiske energibruken for boligtypen. Beregningene er gjort ut fra normal bruk ved et gjennomsnittlig klima. Det er boligens energimessige standard og ikke bruken som bestemmer energikarakteren. A betyr at boligen er energieffektiv, mens G betyr at

boligen er lite energieffektiv. En bolig bygget etter byggeforskriftene vedtatt i 2010 vil normalt få C.

**Oppvarmingskarakteren** forteller hvor stor andel av oppvarmingsbehovet (romoppvarming og varmtvann) som dekkes av elektrisitet, olje eller gass. Grønn farge betyr lav andel el, olje og gass, mens rød farge betyr høy andel el, olje og gass. Oppvarmingskarakteren skal stimulere til økt bruk av varmepumper, solenergi, biobrensel og fjernvarme.

Om bakgrunnen for beregningene, se [www.enova.no/energimerking](http://www.enova.no/energimerking).

### Målt energibruk

Brukeren har valgt å ikke oppgi målt energibruk.



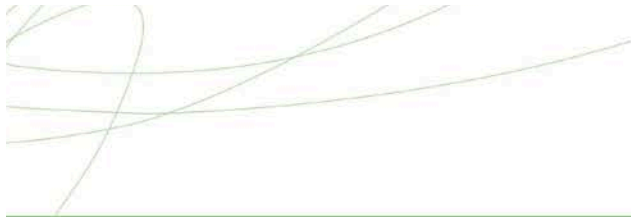

## Hvordan boligen benyttes har betydning for energibehovet

Energi behovet påvirkes av hvordan man benytter boligen, og kan forklare avvik mellom beregnet og målt energibruk. Gode energivaner bidrar til at energibehovet reduseres. Energiforbruket kan også bli lavere enn normalt dersom:

- deler av boligen ikke er i bruk,
- færre personer enn det som regnes som normalt bruker boligen, eller
- den ikke brukes hele året.

## Gode energivaner

Ved å følge enkle tips kan du redusere ditt energibehov, men dette vil ikke påvirke boligens energimerke.

Energimerkingen kan kun endres gjennom fysiske endringer på boligen.

**Tips 1: Følg med på energibruken i boligen**

**Tips 2: Luft kort og effektivt**

**Tips 3: Redusér innnetemperaturen**

**Tips 4: Bruk varmtvann fornuftig**





## Boligdata som er grunnlag for energimerket

Energimerket og andre data i denne attesten er beregnet ut fra opplysninger som er gitt av boligeier da attesten ble registrert. Nedenfor er en oversikt over oppgitte opplysninger, som boligeier er ansvarlig for.

**Bygningskategori:** Boligblokker

**Bygningstype:** Leilighet

**Byggeår** 1967

**Bygningsmateriale:**

**BRA:** 33

**Ant. etg. med oppv. BRA:**

**Detaljert vegger:** Ja

**Detaljert vindu:** Ja

For oversikt over bygnings-/beregnings-data, se Vedlegg 1.

### Teknisk installasjon

Ventilasjon

Der opplysninger ikke er oppgitt, brukes typiske standardverdier for den aktuelle bygningstypen. For mer informasjon om beregninger, se

<https://www.enova.no/energimerking/om-energimerkeordningen/om-energiatesten/beregning-av-energikarakteren/>.





## Om grunnlaget for energiattesten

Oppgitte opplysninger om boligen kan finnes ved å gå inn på [www.enova.no/energimerking](http://www.enova.no/energimerking), og logge inn via ID-porten/Altinn. På siden "Eiendommer" kan du søke opp bygninger og hente fram energiattester som er laget tidligere. For å se detaljer for en bolig hvor det er brukt detaljert registrering må du velge "Gjenbruk"

av aktuell attest under Offisielle energiattester i skjermbildet "Valgt eiendom". Boligeier er ansvarlig for at det blir brukt riktige opplysninger. Eventuelle gale opplysninger må derfor tas opp med selger eller utleier da dette kan ha betydning for prisfastsettelsen. Det kan når som helst lage en ny energiattest.

## Om energimerkeordningen

Enova er ansvarlig for energimerkeordningen. Energimerket beregnes på grunnlag av oppgitte opplysninger om boligen. For informasjon som ikke er oppgitt, brukes typiske standardverdier for den aktuelle bygningstypen fra tidsperioden den ble bygd i. Beregningsmetodene for energikarakteren baserer seg på NS 3031 (<https://www.enova.no/energimerking/om-energimerkeordningen>)

Spørsmål om energiattesten, energimerkeordningen eller gjennomføring av energieffektivisering og tilskuddsordninger kan rettes til Enova Svarer på tlf. 24 24 08 95 eller [svarer@enova.no](mailto:svarer@enova.no).

Plikten til energimerking er beskrevet i energimerkeforskriften (bygninger).

Nærmere opplysninger om energimerkeordningen kan du finne på [www.enova.no/energimerking](http://www.enova.no/energimerking).

For ytterligere råd og veiledning om effektiv energibruk, vennligst se [www.enova.no/hjemme](http://www.enova.no/hjemme) eller ring Enova svarer på tlf. **24 24 08 95**.



## Bygningsdata: Vedlegg til energiattesten

### Attesten gjelder for følgende enheter (12)

Adresse	Bygningsnummer	Bruksenhetsnummer	Seksjonsnummer	Festenummer	Andelsnummer
Ammerudgrenda 176	81107327	H0504	0	0	360
Ammerudhellinga 56	80957246	H0504	0	0	312
Ammerudhellinga 41	80957238	H0504	0	0	304
Ammerudhellinga 64	80957246	H0504	0	0	328
Ammerudhellinga 33	80957238	H0504	0	0	288
Ammerudgrenda 172	81107327	H0504	0	0	368
Ammerudhellinga 78	81107335	H0504	0	0	352
Ammerudgrenda 168	81107327	H0504	0	0	376
Ammerudhellinga 70	81107335	H0504	0	0	336
Ammerudhellinga 37	80957238	H0504	0	0	296
Ammerudhellinga 74	81107335	H0504	0	0	344
Ammerudhellinga 60	80957246	H0504	0	0	320

<b>Enhet</b>	<b>Inngangsverdi</b>
Bygningskategori	BOLIGBLOKKER
Bygningskategori-Id (NVE-Id)	2
Bygningstype	LEILIGHET
Byggeår	1967

<b>Byggstandard</b>	
Type bygg	Eksisterende
TEK standard	

<b>Energivurdering</b>	
Pliktig energivurdering	Nei
Kjelanlegg	Nei
Er vurdering opplastet	Nei
Dato for opplastning	
Varmeanlegg	Nei
Er vurdering opplastet	Nei
Dato for opplastning	
Kjøleanlegg	Nei
Er vurdering opplastet	Nei
Dato for opplastning	
Ventilasjonsanlegg	Nei
Er vurdering opplastet	Nei
Dato for opplastning	

Areal yttervegger	11 m <sup>2</sup>
Areal tak	0 m <sup>2</sup>
Areal gulv	0 m <sup>2</sup>
Areal vinduer, dører og glassfelt	4 m <sup>2</sup>
Oppvarmet BRA	33 m <sup>2</sup>
Totalt BRA	33 m <sup>2</sup>
Oppvarmet luftvolum	80 m <sup>3</sup>
U-verdi for yttervegger	0,42 W/(m <sup>2</sup> ·K)
U-verdi for tak	0,00 W/(m <sup>2</sup> ·K)
U-verdi for gulv	0,00 W/(m <sup>2</sup> ·K)
U-verdi for vinduer, dører og glassfelt	2,40 W/(m <sup>2</sup> ·K)
Arealandel for vinduer, dører og glassfelt	10,6 %
Normalisert kuldebroverdi	0,12 W/(m <sup>2</sup> ·K)
Normalisert varmekapasitet	240,6 Wh/(m <sup>2</sup> ·K)
Lekkasjetall	1,50 l/h
Dato for måling av lekkasjetall (en forutsetning for å kunne få karakter A)	
Temperaturvirkningsgrad for varmegjenvinner	0 %
Estimert årsgjennomsnittlig temperaturvirkningsgrad for varmegjenvinner pga. frostsikring	0 %
Spesifikk vifteeffekt (SFP) relatert til luftmengder i driftstiden	2,50 kW/(m <sup>3</sup> /s)
Spesifikk vifteeffekt (SFP) relatert til luftmengder utenfor driftstiden	2,50 kW/(m <sup>3</sup> /s)
Gjennomsnittlig spesifikk ventilasjonsluftmengde i driftstiden	1,95 m <sup>3</sup> /(m <sup>2</sup> ·h)
Årsgjennomsnittlig systemvirkningsgrad for oppvarmingssystemet	90 %
Installert effekt for romoppvarming og ventilasjonsvarme (varmebatteri)	50 W/m <sup>2</sup>
Settpunkt-temperatur for oppvarming i driftstiden	21,0 °C
Årsgjennomsnittlig kjølefaktor for kjølesystemet	250 %
Settpunkt-temperatur for kjøling	22,0 °C
Installert effekt for romkjøling og ventilasjonskjøling	0 W/m <sup>2</sup>
Spesifikk pumpeeffekt oppvarming (SPP)	0,50 kW/(l/s)
<b>Driftstider, antall timer i døgn med drift</b>	
Driftstid ventilasjon	24 h
Driftstid oppvarming	16 h
Driftstid kjøling	24 h
Driftstid lys	16 h
Driftstid utstyr	16 h
Driftstid varmtvann	16 h
Driftstid personer	24 h
Spesifikt effektbehov for belysning i driftstiden	1,95 W/m <sup>2</sup>
Spesifikt varmetilskudd fra belysning i driftstiden	1,95 W/m <sup>2</sup>
Spesifikt effektbehov for utstyr i driftstiden	3,00 W/m <sup>2</sup>
Spesifikt varmetilskudd fra utstyr i driftstiden	1,80 W/m <sup>2</sup>
Spesifikt effektbehov for varmtvann i driftstiden	5,10 W/m <sup>2</sup>
Spesifikt varmetilskudd fra varmtvann i driftstiden	0,00 W/m <sup>2</sup>
Spesifikt varmetilskudd fra personer i driftstiden	1,50 W/m <sup>2</sup>
Total solfaktor for vindu og solskjerming (Ø/S/V/N)	0,55
Gjennomsnittlig karmfaktor	0,20
Solskjermingsfaktor pga. horisont, nærliggende bygninger, vegetasjon og eventuelle bygningsutspring	1,00
Oppvarmingssystem(er)	Fjernvarme; Varmepumpe
Varmefordelingssystem	Vannbåren oppvarming
Eventuell varmekilde for varmepumpe og fordeling	
Manuell eller automatisk solskjerming	MANUELL
<b>Andeler og årsgjennomsnittlige systemvirkningsgrader for beregning av levert elektrisitet</b>	
Andel av netto energibehov for romoppvarming og ventilasjonsvarme som dekkes av elektrisk varmesystem	0,00
Andel av netto energibehov for romoppvarming og ventilasjonsvarme som dekkes av varmepumpe	0,10
Andel av netto energibehov for romoppvarming og ventilasjonsvarme som dekkes av solfangeranlegg	0,00
Andel av netto energibehov for oppvarming av tappevann som dekkes av elektrisk varmesystem	0,00
Andel av netto energibehov for oppvarming av tappevann som dekkes av elektrisk varmepumpe	0,95
Andel av netto energibehov for oppvarming av tappevann som dekkes av solfangeranlegg	0,00
Årsgjennomsnittlig systemvirkningsgrad for elektrisk varmesystem	0,98
Årsgjennomsnittlig effektfaktor for varmepumpeanlegg	2,20
Årsgjennomsnittlig systemvirkningsgrad for termisk solfangeranlegg	9,00

**Andeler og årgjennomsnittlige systemvirkningsgrader for beregning av levert olje**

Andel av netto energibehov for romoppvarming og ventilasjonsvarme som dekkes av oljebasert varmesystem	0,00
Andel av netto energibehov for oppvarming av tappevann som dekkes av et oljebasert varmesystem	0,00
Årgjennomsnittlig systemvirkningsgrad for det oljebaserte varmesystemet	0,80

**Andeler og årgjennomsnittlige systemvirkningsgrader for beregning av levert gass**

Andel av netto energibehov for romoppvarming og ventilasjonsvarme som dekkes av gassbasert varmesystem	0,00
Andel av netto energibehov for oppvarming av tappevann som dekkes av et gassbasert varmesystem	0,00
Årgjennomsnittlig systemvirkningsgrad for det gassbaserte varmesystemet	0,85

**Andeler og årgjennomsnittlige systemvirkningsgrader for beregning av levert fjernvarme**

Andel av netto energibehov for romoppvarming og ventilasjonsvarme som dekkes av fjernvarmebasert varmesystem	0,90
Andel av netto energibehov for oppvarming av tappevann som dekkes av fjernvarmebasert varmesystem	0,05
Årgjennomsnittlig systemvirkningsgrad for det fjernvarmebaserte varmesystemet	0,84

**Andeler og årgjennomsnittlige systemvirkningsgrader for beregning av levert biobrensel**

Andel av netto energibehov for romoppvarming og ventilasjonsvarme som dekkes av biobrenselbasert varmesystem	0,00
Andel av netto energibehov for oppvarming av tappevann som dekkes av biobrenselbasert varmesystem	0,00
Årgjennomsnittlig systemvirkningsgrad for det biobrenselbaserte varmesystemet	0,77

**Andeler og årgjennomsnittlige systemvirkningsgrader for beregning av levert annen energivare**

Andel av netto energibehov for romoppvarming og ventilasjonsvarme som dekkes av varmesystem basert på andre energivarer	0,00
---	------

Andel av netto energibehov for oppvarming av tappevann som dekkes av et varmesystem basert på andre energivarer	0,00
Årgjennomsnittlig systemvirkningsgrad for varmesystem for andre energibærere	0,98

Klimastasjon / kilde	Oslo (MeteoNorm)
Dato for beregning	28.6.2023
Henvisning til dokumentasjon for inndata eller begrunnelse for avvik fra normative tillegg til NS 3031 eller andre forhold vedr. beregningene	

**Beregningsprogram**

Navn programvare	SIMIEN
Versjon	6.017
Produsent / leverandør	ProgramByggerne
Beskrivelse: Månedsberegning / timesberegning / dynamisk	Dynamisk timesberegning

**Energirådgiver**

Firma	OBOS Prosjekt AS
-------	------------------

**Beregningsresultater som er input til attestgenerator i EMS****Netto energibudsjett**

Romoppvarming	96,9 kWh/år
Ventilasjonsvarme	0,0 kWh/år
Varmtvann	29,8 kWh/år
Vifter	11,9 kWh/år
Pumper	1,8 kWh/år
Belysning	11,4 kWh/år
Teknisk utstyr	17,5 kWh/år
Romkjøling	0,0 kWh/år
Ventilasjonskjøling	0,0 kWh/år
TotaltNettoEnergiBehov	169,3 kWh/år

Beregnet levert energi ved normalisert klima	5 779 kWh/år
Beregnet spesifikk levert energi ved normalisert klima	173,54 kWh/(m <sup>2</sup> ·år)
Beregnet levert energi til oppvarming og varmtvann ved normalisert klima	4 091 kWh/år
Beregnet spesifikk levert energi ved lokalt klima	173,54 kWh/(m <sup>2</sup> ·år)
Beregnet levert energi ved lokalt klima	5 779 kWh/år

**Målt energibruk (levert energi), temperaturkorrigert målt energi for et år.**

Elektrisitet	0 kWh/år
Olje	0 liter/år

Gass	0,0 Sm <sup>3</sup> /år
Fjernvarme	0 kWh/år
Biobrensel	0 kg/år
Annen energivare	0 kWh/år
Totalt	0 kWh/år

**Beregnet levert energi ved normalklima**

Elektrisitet	575 kWh/år
Olje	0 kWh/år
Gass	0 kWh/år
Fjernvarme	5 204 kWh/år
Biobrensel	0 kWh/år
Annen energivare	0 kWh/år
Totalt	5 779 kWh/år

Sum andel elektrisitet, olje og gass	27,6 %
--------------------------------------	--------

# Nabolagsprofil

Ammerudhellinga 78 - Nabolaget Ammerudkollen - vurdert av 122 lokalkjente

## Nabolaget spesielt anbefalt for

- Familier med barn
- Enslige
- Etablerere



## Offentlig transport

🚇 Grorud Linje 4, 5	6 min 🚶 0.5 km
🚌 Ammerud skole Linje 62	6 min 🚶 0.5 km
🚆 Grorud stasjon Linje L1	8 min 🚶 3.6 km
🚆 Oslo S Totalt 24 ulike linjer	17 min 🚶 10.5 km
✈️ Oslo Gardermoen	34 min 🚶

## Skoler

Ammerud skole (1-7 kl.) 584 elever, 27 klasser	5 min 🚶 0.4 km
Grorud skole (1-7 kl.) 315 elever, 17 klasser	12 min 🚶 0.9 km
Tiurleiken skole (4-7 kl.) 235 elever, 12 klasser	20 min 🚶 1.5 km
Apalløkka skole (8-10 kl.) 438 elever, 30 klasser	14 min 🚶 1.1 km
Groruddalen skole (8-10 kl.) 295 elever, 13 klasser	21 min 🚶 1.7 km
Bjerke videregående skole 464 elever	6 min 🚶 4.6 km
Stovner videregående skole 700 elever, 45 klasser	10 min 🚶 5.1 km



## Opplevd trygghet

Veldig trygt 82/100



## Kvalitet på skolene

Veldig bra 77/100



## Naboskapet

Høflige 65/100

## Aldersfordeling

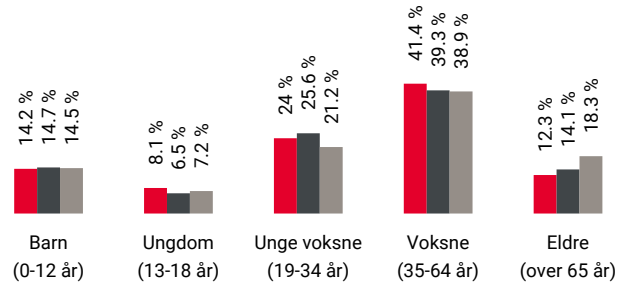

Område	Personer	Husholdninger
Ammerudkollen	2 645	1 289
Oslo og omegn	999 185	490 708
Norge	5 425 412	2 654 586

## Barnehager

Ammerudgrenda barnehage (0-5 år) 54 barn	2 min 🚶 0.1 km
Ammerudlia barnehage (0-5 år) 133 barn	2 min 🚶 0.2 km
Ammerudenga barnehage (0-5 år) 107 barn	4 min 🚶 0.3 km

## Dagligvare

Meny Grorud	9 min 🚶
Rema 1000 Grorud Post i butikk	9 min 🚶 0.7 km



Innholdet i nabolagsprofilen er hentet fra ulike datakilder, og feil eller mangler kan forekomme. Vurderinger og sitater er innhentet på web og gir uttrykk for hvordan naboene vurderer nabolaget. FINN.no AS kan ikke holdes ansvarlig for feil/mangler i profilen. Copyright © Finn.no AS 2026

## Primære transportmidler



1. Tog/t-bane



2. Egen bil



### Turmulighetene

Nærhet til skog og mark 97/100



### Kollektivtilbud

Veldig bra 86/100



### Kvalitet på barnehagene

Veldig bra 83/100

## Sport

Ammerudlia ballplass	3 min
Ballspill	0.2 km
Ammerudhellinga balløkke	4 min
Ballspill	0.3 km
Grorud Sportssenter	7 min
Fresh Fitness Romsås	20 min

## Boligmasse

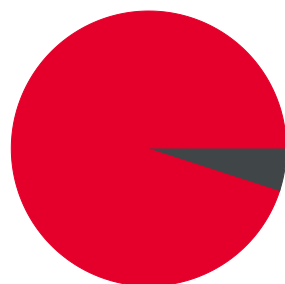

■ 95% blokk  
■ 5% annet

«Relativt rolig nabolag. Et internasjonalt miljø. God tilgang til marka og bademuligheter for familier og barn»

Sitat fra en lokalkjent



## Varer/Tjenester

Grorud Senter	9 min
Apotek 1 Grorud	9 min

## Aldersfordeling barn (0-18 år)

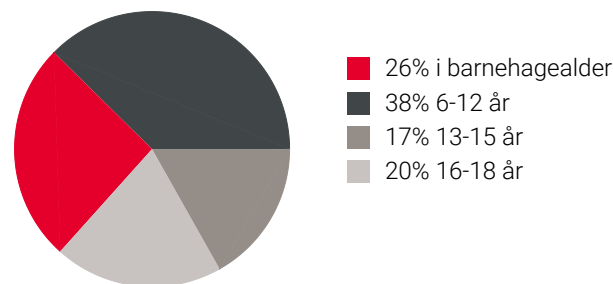

## Familiesammensetning

Par m. barn



Par u. barn



Enslig m. barn



Enslig u. barn



Flerfamilier



0% 55%

■ Ammerudkollen  
■ Oslo og omegn  
■ Norge

## Sivilstand

		Norge
Gift	29%	33%
Ikke gift	55%	54%
Separert	12%	9%
Enke/Enkemann	4%	4%





## OVERSIKT OVER LØSØRE OG TILBEHØR TIL EIENDOMMEN

Oversikten er utarbeidet av Norges Eiendomsmeglerforbund, Eiendom Norge og Advokatforeningens Eiendomsmeglingsgruppe, og er gjeldende fra 1. januar 2020.

### Generelt

Lov om avhending av fast eiendom (avhendingslova/avhl.) av 3. juli 1992 regulerer kjøper og selgers rettigheter og plikter ved overdragelse av fast eiendom og andeler i borettslag.

I henhold til avhl. § 3-4 skal eiendommen, når annet ikke er avtalt, overdras med innredninger og utstyr som etter lov, forskrift eller annet offentlig vedtak skal følge med. Det samme gjelder varig innredning og utstyr som enten er fastmontert eller er særskilt tilpasset bygningen, jf. avhl. § 3-5. Loven inneholder ingen detaljert oversikt over hva som omfattes av «innredning og utstyr», og over hva som skal regnes som «fastmontert eller særskilt tilpasset».

Partene kan fritt avtale hva som skal følge med eiendommen ved salg. Bransjens liste over løsøre og tilbehør som skal følge med eiendommen, er en del av avtalen mellom kjøper og selger dersom ikke annet er opplyst i salgsoppgaven, kjøper har tatt forbehold i bud eller avtale på annen måte er inngått. Der intet annet er avtalt, vil løsøre og tilbehør medfølge slik dette fremkommer av avhl. § 3-4 og § 3-5 og denne oversikt.

Produkter og installasjoner som medfølger overdras uten noen form for garantier, utover eventuell gjenværende leverandørgaranti.

Dersom det er noe i nedenstående liste som ikke finnes på eiendommen, vil det heller ikke medfølge.

- 1. HVITEVARER** medfølger der dette er spesielt angitt i salgsoppgaven.
- 2. HELDEKKENDE TEPPER** følger med uansett festemåte.
- 3. VARMEKILDER**, slik som ovner, kaminer, peiser, varmpumper og panelovner, følger med uansett festemåte. Frittstående biopeiser/varmeovner og terrassevarmere medfølger ikke. Det følger ikke med varmekilder i rom som ikke har vegg- eller fastmonterte varmekilder på visning.
- 4. TV, RADIO OG MUSIKKANLEGG.** TV-antennor og fellesanlegg for TV, herunder parabolantenne, og tunerer/dekoder/tv-boks medfølger der dette eies av selger. Veggmontert TV/flatskjerm med tilhørende festeordning samt musikkanlegg følger ikke med (se også punkt 12).
- 5. BADEROMSINNREDNING/UTSTYR.** Badekar, dusjkabinett, dusjvegger, alle fastmonterte speil og hyller, fastmonterte glass- og håndkleholdere, herunder håndklevarmere samt baderomsinnredning, medfølger.
- 6. GARDEROBESKAP** medfølger, selv om disse er løse. Fastmonterte garderobehyller og knagger medfølger. Innredning i garderobeskap, for eksempel løse eller fastmonterte trådkurver, hyller, stenger og lignende, medfølger.

**7. KJØKKENINNREDNING** medfølger, herunder også åpne, fastmonterte hyller og løs eller fastmontert kjøkkenøy.

**8. MARKISER, PERSIENNER** og annen type innvendig og utvendig solskjerming, gardinoppheng, lamellgardiner og liftgardiner medfølger.

**9. AVTREKKSIVIFTER** av alle slag, samt fastmonterte aircondition/ventilasjonsanlegg, medfølger.

**10. SENTRALSTØVSUGER** medfølger med komplett anlegg, herunder slange, munnstykke mm.

**11. LYSKILDER.** Kupler, lysstoffarmatur, fastmonterte "spotlights", oppheng og skinner med spotlights samt utelys og hagebelysning medfølger. Veggglamper, krokhengte lamper, lysekroner, prismelamper og lignende som er koblet til sukkerbit eller stikkontakt følger likevel ikke med.

**12. INSTALLERTE SMARTHUSLØSNINGER** med sentral som styrer lys, varme, lyd o.l., samt tilhørende trådløse enheter som brytere, sensorer, kameraer, integrerte høyttalere el. medfølger. Enkle lysstyringssystem f.eks. med en sentral som kun styrer lyspærer eller smartpærer montert i sokkel medfølger likevel ikke.

**13. UTVENDIGE SØPPELKASSER** og eventuelt holder/hus til disse medfølger.

**14. POSTKASSE** medfølger.

**15. UTENDØRS INNRETNINGER** slik som flaggstang, fastmontert tørkestativ, samt andre faste utearrangementer som f.eks. badestamp, boblekar/jacuzzi og liknende utendørs kar, lekestue, lekestativ, utepeis, fastmontert trommel til vannslange, medfølger. Guidekabel/avgrenskingskabel til robotgressklipper medfølger, men robotgressklipper og ladestasjon for denne medfølger ikke.

**16. FASTMONTERT VEGGLADER/LADESTASJON TIL EL-BIL** medfølger uavhengig av hvor laderen er montert.

**17. SOLCELLEANLEGG** med tilhørende teknisk infrastruktur medfølger.

**18. GASSBEHOLDER** til gasskomfyr og gasspeis medfølger.

**19. BRANNSTIGE, BRANNTAU, feiestige** og lignende medfølger der dette er påbudt. Løse stiger medfølger ikke.

**20. BRANNSLUKNINGSAPPARAT, BRANNSLANGE** og RØYKVARSLER medfølger der dette er påbudt. Det er eier og brukers plikt til å se til at utstyret forefinnes på enhver eiendom. Hvis annet ikke er uttrykkelig avtalt, skal dette derfor alltid følge med ved salg av eiendom.

**21. SAMTLIGE NØKLER** til eiendommen som selger er i besittelse av skal overleveres kjøper på overtakelsen, herunder nøkler til eventuelle boder, uthus, garasjeportåpner e.l. Låses boder, uthus e.l. med hengelås, skal lås og nøkler til disse medfølge.

**22. GARASJEHYLLER, bodhyller, lagringshyller** og oppheng til bildekk medfølger såfremt de er fastmontert.

Planter, busker og trær som er plantet på tomten, eller fastmonterte kasser og lignende er en del av eiendommen og medfølger i handelen.

# Trygghet for deg som boligkjøper



## Derfor bør du ha Boligkjøperforsikring:



1 av 4 finner feil etter overtakelse av ny bolig



Advokaten vet hvilke feil som gir krav mot selger



Vi tar saken, uten økonomisk risiko for deg



Advokathjelp er dyrt når du ikke har Boligkjøperforsikring

## Advokatforsikring for boligeiere inkluderer i tillegg:

- Samboeravtale og ektepakt
- Arveoppgjør, testament og fremtidsfullmakt
- Kjøp og håndverkertjenester
- Naboforhold og husleie
- ID-tyveri og nettkrenkelseser
- Tilgang til viktige digitale kontrakter
- Husstandsdekning
- Opptil 2 mill. i tvistedekning

## Hva koster det?

Andelsbolig og aksjeleilighet	8 900 kr
Selveierleilighet og rekkehus	11 900 kr
Ene-, tomannsbolig og tomt	16 900 kr

Pris gjelder for 5 år.

Advokatforsikring for boligeiere kan bare tegnes samtidig med boligkjøperforsikringen, og koster kun kr 2 800 i tillegg per år.

Egenandel kr 4 000 påløper ved takst, tvist eller 10 timer advokatbistand, avhengig av hva som kommer først

Boligkjøperforsikring tegnes hos eiendomsmegler senest ved kontraktssignering og gir rett til advokathjelp inntil 5 år etter overtakelse. Forsikringen betales som del av oppgjøret ved boligkjøpet. Advokatforsikringen fornyes årlig ved faktura fra HELP.

Har du spørsmål? Kontakt HELP på 22 99 99 99 eller [post@help.no](mailto:post@help.no). Les mer på [help.no](http://help.no).

Ved kjøp av landbrukseieendom, herunder også småbruk, og annen kombinasjonseiendom, begrenser forsikringen seg til våningshuset (kundens primærbolig). Meglerforetaket mottar kr 5 600/5 600/5 900 i kostnadsgodtgjørelse, avhengig av boligtype, samt et tillegg på kr 1 000 ved salg av Advokatforsikring for boligeiere. Vi tar forbehold om pris- og vilkårsendringer. Hvis premien ikke er innbetalt ved overtakelse, vil avtalen bli kansellert. For fullstendig informasjon om dekning og vilkår, se [help.no](http://help.no).



9 av 10

boligselgere kjøper  
boligselgerforsikring

# Boligselgerforsikring

- så du kan føle deg trygg

Undersøkelser viser at én av fem boligkjøpere reklamerer etter kjøp av brukt bolig. I mange tilfeller skyldes det feil eller mangler som først blir oppdaget etter overtakelsen. Selger du uten boligselgerforsikring risikerer du å bli holdt økonomisk ansvarlig. Det kan føre til krav om prisavslag, erstatning eller i verste fall heving av kjøpet.

Med boligselgerforsikring kan du senke skuldrene når salget er gjennomført. Kommer det krav eller klager, er det vi i Fremtind som håndterer saken for deg og som kan utbetale erstatning til kjøper.

## Hvorfor boligselgerforsikring?

- gjelder fra budaksept og inntil fem år etter overtakelse
- gjelder skjulte feil og mangler som kjøperen ikke kunne forvente
- dekker krav om prisavslag, erstatning eller heving opptil boligens salgssum, maks 14 millioner kroner
- gir deg profesjonell hjelp fra erfarne advokater og jurister i Fremtind

## Prisoversikt

Boligtype/Eierform	Beskrivelse	Pris	Minimumspris	Maksimalpris
Andels- og aksjeboliger	Alle typer andels-/aksjebolig inkl. enebolig og hytte/fritidsbolig.	2,5 ‰	4 200 kr	31 000 kr
Selveierleilighet, eierseksjon og fritidsleilighet Tomannsbolig/ flermannsbolig/ rekkehus	Alle typer seksjonsbolig <i>unntatt</i> enebolig	4,3 ‰	6 500 kr	37 000 kr
Enebolig Tomannsbolig/ flermannsbolig/ rekkehus	Alle typer boliger med eget gnr./bnr <i>inkl.</i> enebolig med snr.	5,6 ‰	12 000 kr	62 000 kr
Hytte	Alle typer hytte (frittliggende og knyttet sammen i rekke) med gnr./bnr./snr./f.nr.	6,2 ‰	9 600 kr	62 000 kr
Tomt	Alle typer tomt	5,6 ‰	10 000 kr	62 000 kr

Fremtind

[www.fremtind.no](http://www.fremtind.no)



# Et hjem er mer verdt enn et hus, og et hus er mer enn bare vegger.

Det er et sted for å skape gode minner  
preget av trivsel, omsorg og trygghet.

For oss som jobber med folks hjem hver  
eneste dag, er det naturlig å engasjere oss  
sammen med SOS-barnebyer for å gi flere  
barn et trygt og godt hjem.

For hvert hjem vi formidler, gir vi derfor  
100 kroner til SOS-barnebyers arbeid.

**aktiv.** +  **SOS  
BARNEBYER**

# Forbrukerinformasjon om budgivning



Sist oppdatert med virkning fra 1. juli 2025, i forbindelse med ikrafttredelse av endringer i eiendomsmeglingsloven.

Informasjonen er utarbeidet av Forbrukerrådet, Advokatforeningen ved Lovutvalget for eiendomsmegling, Eiendom Norge og Norges Eiendomsmeglerforbund, på grunnlag av bl.a. eiendomsmeglingsloven § 6-8.

Nedenfor gis en oversikt over de retningslinjer som anbefales ved budgivning på eiendommen. Avslutningsvis gis også en kort oversikt over de viktigste rettsreglene tilknyttet budgivning.

Før det legges inn bud på eiendommen oppfordres budgiver til å sette seg inn i all relevant informasjon om eiendommen, herunder salgsoppgave og tilstandsrapport.

## GJENNOMFØRING AV BUDGIVNING:

1. Alle bud skal inngis skriftlig til megler, som formidler disse videre til selger. Med skriftlige bud menes også elektroniske meldinger som e-post og SMS når informasjonen i disse er tilgjengelig også for ettertiden. Kravet til skriftlighet gjelder også budforhøyelser, og motbud (bud fra selger), aksept eller avslag fra selger. Før formidling av bud til selger skal megler innhente gyldig legitimasjon og signatur fra budgiver. Kravet til legitimasjon og signatur er oppfylt for budgivere som benytter e-signatur som f.eks. BankID eller MinID.

2. Et bud bør inneholde eiendommens adresse (eventuelt gnr/bnr), kjøpesum, budgivers kontaktinformasjon, finansieringsplan, akseptfrist, overtakelsesdato og eventuelle forbehold som for eksempel usikker finansiering, salg av nåværende bolig ol. Normalt vil ikke et bud med forbehold bli akseptert før forbeholdet er avklart. Konferer gjerne med megler før bud inngis.

3. Megler skal legge til rette for en forsvarlig avvikling av budrunden. I forbrukerforhold (dvs. der selger er forbruker) skal megleren ikke formidle bud med kortere akseptfrist enn kl. 12.00 første virkedag etter siste annonserte visning. Etter denne fristen bør budgivere ikke sette en kortere akseptfrist enn at megler har mulighet til, så langt det er nødvendig, å orientere selger, budgivere og øvrige interessenter om bud og forbehold. Dersom bud inngis med en frist som åpenbart er for kort til at megleren kan avvikle budrunden på en forsvarlig måte som sikrer selger og interessenter et tilstrekkelig grunnlag

for sine handlingsvalg, vil megler fraråde budgiver å stille slik frist.

4. Megler skal ikke formidle bud med forbehold om at budet eller forbehold i budet skal holdes skjult (hemmelig) for andre budgivere og interessenter.

5. Megleren vil uoppfordret gi sin vurdering av det enkelte bud overfor selger, når budet er gitt innenfor fristene i punkt 3.

6. Megleren skal, så langt det er nødvendig og mulig, holde budgiverne skriftlig orientert om mottatte bud, herunder budets størrelse, forbehold og akseptfrist. Megler skal så snart som mulig bekrefte skriftlig overfor budgivere at budene deres er mottatt. For øvrig vil megler, på forespørsel fra andre, opplyse om aktuelle bud på eiendommen, herunder relevante forbehold.

7. Kopi av budjournal skal gis til kjøper og selger uten ugrunnet opphold etter at handel er kommet i stand. Dersom det er viktig for budgiver å bevare sin anonymitet, bør budet formidles gjennom fullmektig.

8. Etter at handel har kommet i stand, eller dersom en budrunde avsluttes uten at handel er kommet i stand, kan en budgiver kreve kopi av budjournalen i anonymisert form.

## VIKTIGE AVTALERETTSLIGE FORHOLD:

1. Det eksisterer ingen angrerett ved salg/kjøp av fast eiendom.

2. Når et bud er inngitt til megler og innholdet i budet er formidlet til selger (slik at selger har fått kunnskap om budet), kan budet ikke kalles tilbake. Budet er da bindende for budgiver frem til akseptfristens utløp, med mindre budet før denne tid avslås av selger eller budgiver får melding om at eiendommen er solgt til en annen. Man bør derfor ikke gi bud på flere eiendommer samtidig dersom man ikke ønsker å kjøpe flere enn en eiendom.

3. Selger står fritt til å forkaste eller akseptere ethvert bud, og er for eksempel ikke forpliktet til å akseptere høyeste bud.

4. Når en aksept av et bud har kommet frem til budgiver innen akseptfristens utløp er det inngått en bindende avtale.

5. Husk at et eventuelt bud fra selger til kjøper (såkalte «motbud»), avtalerettslig er et bindende tilbud som medfører at det foreligger en avtale om salg av eiendommen dersom budet i rett tid aksepteres av kjøper.

For eiendommen:

**Adresse:** Ammerudhellinga 78  
0959 OSLO

**Meglerforetak:** Aktiv Eiendomsmegling  
**Saksbehandler:** Tommy Stenseth

**Telefon:** 948 49 757  
**E-post:** tommy.stenseth@aktiv.no

**Oppdragsnummer:**

Undertegnede gir herved følgende bud på ovennevnte eiendom:

**Kjøpesum:** Kr. \_\_\_\_\_**Beløp med bokstaver:** Kr. \_\_\_\_\_

+ omkostningert iht. opplysninger i salgsoppgaven

**Dette budet er bindende for undertegnede frem til og med den:** \_\_\_\_\_ Kl. \_\_\_\_\_

*Dersom annet ikke er angitt gjelder budet til kl. 15.00 første virkedag etter siste annonserte visning. I forbrukerforhold vil bud med kortere akseptfrist enn til kl. 12.00 første virkedag etter siste annonserte visning ikke bli viderefordlet til selger.*

**Eventuelle forbehold:** \_\_\_\_\_

Undertegnede er kjent med at selger står fritt til å godta eller forkaste ethvert bud. Likeledes er undertegnede klar over at budet er bindende for budgiver når det er kommet til selgers kunnskap. Handelen er juridisk bindende for begge parter dersom budet aksepteres innen akseptfristen. Undertegnede er kjent med at budjournalen vil bli forelagt kjøper og selger når handel er sluttet.

Ønsket overtakelsesdato: \_\_\_\_\_

Budet baseres på opplysninger og salgsvilkår som fremkommer av salgsoppgave datert: \_\_\_\_\_

**Kjøpet vil bli finansiert slik:**

Låneinstitusjon: \_\_\_\_\_ Referanse og tlf nr.: \_\_\_\_\_

Lånt kapital: \_\_\_\_\_ Kr.: \_\_\_\_\_

Egenkapital: \_\_\_\_\_ Kr.: \_\_\_\_\_

Totalt: \_\_\_\_\_ Kr.: \_\_\_\_\_

Egenkapital består av:  Salg av nåværende bolig eller fast eiendom  Disponibelt kontantbeløp (bankinnskudd)Jeg gir bud som:  Forbruker  Ledd i næringsvirksomhet / juridisk person (selskap)Jeg samtykker til bruk av elektronisk kommunikasjon:  Ja  Nei

Navn: \_\_\_\_\_

Navn: \_\_\_\_\_

Fødselsnr. (11 siffer): \_\_\_\_\_

Fødselsnr. (11 siffer): \_\_\_\_\_

Adresse: \_\_\_\_\_

Adresse: \_\_\_\_\_

Postnr.: \_\_\_\_\_ Sted: \_\_\_\_\_

Postnr.: \_\_\_\_\_ Sted: \_\_\_\_\_

Tlf.: \_\_\_\_\_ E-post: \_\_\_\_\_

Tlf.: \_\_\_\_\_ E-post: \_\_\_\_\_

Dato.: \_\_\_\_\_ Sign: \_\_\_\_\_

Dato.: \_\_\_\_\_ Sign: \_\_\_\_\_

Kopi av legitimasjon

Kopi av legitimasjon

**aktiv.**  
Tar deg videre