

aktiv.



Fageråsen 409, 2420 TRYSIL

**Koselig og jevnlig vedlikeholdt  
hytte med 4 soverom.  
Solrik terrasse på 44m<sup>2</sup>.  
Flotte skiløyper rett utenfor døren!**



Eiendomsmegler / Partner

## Marius Norum

**Mobil** 465 04 951

**E-post** marius.norum@aktiv.no

### Aktiv Eiendomsmegling Elverum

Storgata 15, 2408 ELVERUM. TLF. 62 43 14 20

## Nøkkelinformasjon

**Prisant.:** Kr 4 390 000,-  
**Omkostn.:** Kr 110 990,-  
**Total ink omk.:** Kr 4 500 990,-  
**Selger:** Bo Stefan Roland Olofsson

**Salgsobjekt:** Fritidseiendom  
**Eierform:** Eiet  
**Byggeår:** 1971  
**BRA-i/BRA Total** 80/86 kvm  
**Tomtstr.:** 559.8 m<sup>2</sup>  
**Soverom:** 4  
**Gnr./bnr.** Gnr. 56, bnr. 85  
**Oppdragsnr.:** 1211240385

# Koselig og jevnlig vedlikeholdt hytte med 4 soverom. Solrik terrasse på 44m<sup>2</sup>.

Velkommen til Fageråsen 409!

En koselig hytte fra 1971 som ble tilbygget i 1993 og 2010 og som er jevnlig vedlikeholdt. Hytta har en innholdsrik planløsning på én flate med bla. 4 soverom, toalettrom og badrom med badstue.

Oppvarming med peis og varmepumpe fra 2022. Inngangspartiet er mot øst og har en terrasse med trapp som er koblet til en åpen og solrik terrasse mot sydvest. Fra terrassen har du adkomst til utvendig bod og frittstående uthus/bod. Hovedsakelig naturtomt med stedefen vegetasjon.

Fageråsen er det høyest beliggende hytteområdet i Trysilfjellet og dermed også det mest snøsikre. Eiendommen ligger ca. 891 moh og har fra hytta er det kun ca. 12 meter til Trysilfjellets velpreparerte langrennsløyper. Det er også ski inn/ ski ut til alpinbakken som ligger ca. 900 meter fra hytteveggen.



# Innhold

Nøkkelinformasjon .....	2
Om eiendommen .....	4
Plantegning .....	39
Tilstandsrapport .....	41
Egenerklæringsskjema .....	68
Energiattest .....	75
Nabolagsprofil .....	81
Budskjema .....	90

# Om eiendommen

## **Arealer totalt**

BRA - i: 80 m<sup>2</sup>

BRA - e: 6 m<sup>2</sup>

BRA totalt: 86 m<sup>2</sup>

TBA: 44 m<sup>2</sup>

## **Fritidsbolig**

BRA-i: 80 m<sup>2</sup>

Beskrivelse: Stue/kjøkken, bad, toalettrom, badstue, gang, entré og 4 soverom.

BRA-e: 2 m<sup>2</sup>

Beskrivelse: Utvendig bod.

TBA: 44 m<sup>2</sup>

Beskrivelse: Terrasser.

## **Uthus**

BRA-e: 4 m<sup>2</sup>

Beskrivelse: Bod.

## **Takstmannens kommentar til arealoppmåling**

Fritidsbolig med fullt bruksareal for hele 1.etasje. Boligen er ikke fullstendig kontrollert i forhold til dagslyskrav (min 10 % av gulvarealet) og volumkrav (min 15 m<sup>3</sup>) for oppholdsrom (stue, kjøkken, soverom og kontor). Kaldtloft, krypkjeller, inngangsparti og terrasse uten måleverdige areal. Terrasseareal ca 3 m<sup>2</sup>. Bod med utvendig adkomst medtatt som eksternt bruksareal.

Frittstående uthus i en etasje som eksternt bruksareal.

Arealbegreper:

BRA-i (internt bruksareal) - Bruksareal av boenheten(e) innenfor omsluttende vegger.

BRA-e (eksternt bruksareal) - Bruksareal av alle rom som ligger utenfor boenheten(e), men som tilhører denne/disse.

TBA (terrasse- og balkongareal/åpent areal) - Arealet av terrasser, åpne balkonger, verandaer eller altaner tilknyttet boenheten(e).

GUA (gulvareal) - Ikke måleverdig gulvarealer som skyldes skråtak og lav himlingshøyde. GUA oppgis som en sum av BRA (bruksareal) og ALH (areal med lav himlingshøyde).

ALH (areal med lav himlingshøyde) - Areal med lav himlingshøyde (ALH) måles på samme måte som BRA, men man ser bort fra krav til himlingshøyde. ALH skal opplyses sammen med BRA. Se GUA over.

Arealer er hentet fra vedlagte tilstandsrapport og hvor disse arealmålingene er basert på Norsk Standard 3940:2023 Areal- og volumberegninger av bygninger. Arealet gjelder for tidspunktet da bygningen(e) ble målt. Beskrivelse av rom er basert på bruken av rommene på befaringstidspunktet. Rommenes bruk kan derfor være i strid med byggeforskriftene og/eller registrert/godkjent bruk. Se eventuelle anmerkninger under punktene «Standard» og/eller «Ferdigattest/brukstillatelse».

### **Tomtebeskrivelse**

Eiertomt på ca. 559,8m<sup>2</sup>. Sydvendt hellende tomt med noe flatpartier. Hovedsakelig naturtomt med stedegen vegetasjon. Inngangspartiet er mot øst og har en terrasse med trapp som er koblet til en åpen terrasse mot sydvest.

Tomtestørrelse/-areal er hentet fra matrikkelutskrift (basert på oppmåling i digitalt kart). Det gjøres oppmerksom på at denne type arealangivelse (med tilhørende kart) kan være upresis og at man dermed kan få avvik i både areal og grenser ved en eventuell fremtidig oppmåling. Mangel grunnet avvikende grenser og/eller arealsvikt kan derfor ikke påberopes.

### **Beliggenhet**

Fageråsen er det høyest beliggende hytteområdet i Trysilfjellet og dermed også det mest snøsikre. Eiendommen ligger ca. 891 moh og har ski inn/ ski ut til alpinbakken som ligger ca. 900 meter fra hytteveggen. Trysilfjellets velpreparerte langrennsløyper ligger ca. 12 meter fra hytteveggen. Spenn på deg langrennsskiene og ta turen ut i et løypenett på over 100 km i variert terreng, fra lune skogsløyper til snaufjellet.

Området har både hotell og handlegate med både restauranter, cafeer, butikk og sportsbutikk på Høyfjellssenteret. Høyfjellssenteret på ca. 830 moh hvor du finner du fasiliteter som sportsbutikk, skiskole, skiutleie, dagligvare, pub og restauranter. Høyfjellssenteret er også basen med start/mål for den populære Trysilrypa som sist hadde over 5000 damer og jenter til start. Litt nedenfor ligger også en av Norges flotteste fjellhotell - Radisson Blu Mountain Resort & Residences - med fasiliteter som restauranter, barer, spa og basseng.

Trysilfjellet er Norges største alpinanlegg med 31 heiser og 65 nedfarter. Du bor sentralt midt mellom Høyfjellssenteret i Fageråsen med skiutleie, butikker og restauranter og det flotte hotellet Park Inn Trysil Mountain Resort. Kun en kort spasertur enten til hotellet eller til Høyfjellssenteret. Det er videre anlagt flott sykkeltrase rundt hele Trysilfjellet, samt nye løyper både for stisykling, terrengsykelpark og downhill. I tillegg er det merket mange flotte sykkelruter i og rundt Trysil. Her er alle muligheter for en aktiv familie.

## **Bygningssakkyndig**

Byggtakst Elverum AS

### **Type takst**

Tilstandsrapport

### **Byggemåte**

#### **Fritidsbolig - Byggeår: 1971.**

Taket er vurdert fra bakkenivå. Saltakskonstruksjon tekket med korrugerte stålplater. Tekking fra byggeår. Undertak opplyst utført med sponplater fra byggeåret, ukjent vedr sekundærtekking. Malte vindskier. Isbord med metallbeslag. Yttervegger med utvendig liggende kledning. Opplyst tilleggsisolert og med ny kledning fra 1993. Opplyst montert GU (vindsperre) og 12x45 spikerlekt bak kledningsbord. Museband påvist montert ved underkant av kledningsbord (stikkprøve). Ukjent vedr siste utvendige overflatebehandling. Ukjent vedr siste overflatebehandling. Åpen terrasse ved 1. etasje mot vest, opplyst terrasse fra 2010. Påvist fundamentert på støpte pilarer, ukjent vedr frostsikring. Gulv med impregnerte terrassebord, beiset rekkverk. Tretrapp til terreng, trapp uten rekkverk.

#### **Uthus - Byggeår: 1991.**

Enkelt uthus med bod. Fundamentert på pilarpunkter. Tregulv uten isolasjon. Yttervegger i bindingsverk med utvendig liggende kledning uten isolasjon og panel.. Tredør. Saltak uten isolasjon. Tekket med korrugerte metallplater , uten renner/nedløp. Tekkingen fremstå med noe rustmerker, noe behov for overflatebehandling.

Beskrivelse av byggemåte er hentet fra tilstandsrapport utført av Knut Roger Furuseth.

Tilstandsrapporten angir også byggetekniske tilstandssvekkelser (tilstandsgrader -TG).

For denne eiendommen er det gitt tilstandsgrad TG 2 (avvik som ikke krever umiddelbare tiltak) for følgende bygningsdeler-/komponenter:

- \* Utvendig > Taktekking: Det er avvik: Det er synlige rustmerker på endene av takplatene, pipebeslag med noe rustmerker.
- \* Utvendig > Vinduer: Det er påvist tegn på innvendig kondensering av enkelte vindusglass. Enkelte vinduer med følgeskader etter kondens.
- \* Utvendig > Utvendige trapper: Det er avvik: Håndløpere mangler ved begge trapper.
- \* Innvendig > Etasjeskille/gulv mot grunn: Målt høydeforskjell på mellom 10 - 20 mm innenfor en lengde på 2 meter. Tilstandsgrad 2 gis med bakgrunn i standardens krav til godkjente måleavvik. Målt høydeforskjell på over 15 mm gjennom hele rommet. Tilstandsgrad 2 gis med bakgrunn i standardens krav til godkjente måleavvik. Høydeavviksmålinger i gang over normale toleranser, registrerte avvik opp mot 17 mm. I tillegg registrerte avvik med 15 mm over rommets målelengde i gang.

Høydeforskjeller fremstår i hovedsak fra byggeåret samt påvirket av noe langtidsnedbøyninger, setninger eller telehiv.

\* Innvendig > Radon: Det er ikke foretatt radonmålinger, og bygget er heller ikke utført med radonsperre. Radonmålinger er ikke foretatt heller ikke andre tiltak mot radon, eiendommen ligger i et område som i NGU Radon aktsomhetskart er definert med "usikker" aktsomhetsgrad. Ukjent om det er foretatt radonmålinger ved bygget eller i området.

\* Våtrom > 1.Etasje > Bad > Overflater Gulv: Det er mulighet for at det kan forekomme vannlekkasje på våtrommet hvor vann ikke vil gå til sluk. Det er påvist at høydeforskjell fra topp slukrist til gulv/synlig topp membran ved dørterskel er mindre enn 25 mm. Det er påvist avvik i fallforhold til sluk i forhold til krav i forskrift på byggetidspunktet. Høydeforskjell sluk/gulv foran terskel ble målt til 15 mm, fremstår ikke å tilfredsstillende krav i teknisk forskrift (minimum 25 mm fall til sluk fra gulv foran terskel og minimum 15 mm terskelløsning). Fare for lekkasjevann ut fra bad grunnet lav dørterskel.

\* Våtrom > 1.Etasje > Bad > Sluk, membran og tettesjikt: Det kan ikke konstateres synlig bruk av membran/tettesjikt på våtrommet. Manglende dokumentasjon for tettesjikt og utførelse. Slukmansjett eller membran kunne ikke påvises. Usikkerhet ved lekkasjesikring ved sluk og rørgjennomføringer.

\* Våtrom > 1.Etasje > Bad > Ventilasjon: Våtrommet mangler tilluftsventilering, f.eks. spalte/ventil ved dør. Tilluft via åpen dør.

\* Kjøkken > 1.Etasje > Stue/kjøkken > Overflater og innredning: Det er påvist andre avvik:

Kjøkken uten lekkasjevakt og komfyrvakt.

Det er gitt tilstandsgrad TG 2 (avvik som kan krevet tiltak) for følgende bygningsdeler/komponenter:

\* Utvendig > Nedløp og beslag: Det mangler snøfangere på hele eller deler av taket, men det var ikke krav om dette på byggemeldingstidspunktet. Det mangler tilfredsstillende adkomst til pipe for feier. Mer enn halvparten av forventet brukstid er passert på renner/nedløp/beslag. Nedløp med noe frostspreng. Manglende takstige og feieplattning. Nedløp med utkast til terreng.

\* Utvendig > Veggkonstruksjon: Det er avvik: Kledning ligger stedvis noe nært terrengnivå og er utsatt for fuktskader.

\* Utvendig > Balkonger, terrasser og rom under balkonger: Det er avvik: Overflatebehandlinger med slitasje og avlassinger.

\* Innvendig > Overflater: Det er avvik: Gjenstående overflatebehandling/ flekking av himling ved kjøkkeninnredning.

\* Innvendig > Kryp kjeller: Det er avvik: Det er begrenset tilgang til å vurdere rommet mellom det nederste bjelkelaget og bakken (krypkjeller) da høyden på taket er svært lavt og kun tilgjengelig via en liten åpning/inspeksjonsluke. Fuktigheten kan være høy i slike rom/kjellere på grunn av fuktighet fra grunnen, innsig av vann og/eller kondensering. Temperatur og fuktforhold kan gi skader i konstruksjoner slik som bjelkelag, og ofte utvikle seg over tid. Kryperom generelt med mangelfull ventilering, åpninger mangler sikring mot inntrenging av skadedyr.

- \* Våtrom > 1.Etasje > Bad > Sanitærutstyr og innredning: Det er ikke påvist tilfredsstillende løsning for å synliggjøre lekkasje fra innebygget systerne. Drenasje for innbygget systerne kunne ikke påvises.
- \* Spesialrom > 1.Etasje > Toalettrom > Overflater og konstruksjon: Det er avvik: Drenasje for innbygget systerne kunne ikke påvises.
- \* Spesialrom > 1.Etasje > Badstue > Overflater og konstruksjon: Det er avvik: Tilluft badstue via åpen dør. Det ble ikke registrert dampsperre på varm side i rommet. Usikkerhet omkring utførelse med dampsperre varm side. Fremstår uten luftesjikt mot tilgrensende konstruksjoner. Ingen tegn til skader etter 10 år, men badstua er lite i bruk. Rommet bør observeres ved jevnlig og hyppigere bruk, evt utbedringer kan avventes. Kostnadsestimat for montering av ventilasjonsavtrekk.
- \* Tekniske installasjoner > Vannledninger: Mer enn halvparten av forventet brukstid er passert på innvendige vannledninger. Stoppekran ikke merket. Usikkerhet vedr frostsikring av rørføringer i krypkjellere. Lekkasjevakt mangler på rom med vanninstallasjoner. Kobbervannrør har levetid på fra 25 til 50 år.
- \* Tekniske installasjoner > Avløpsrør: Mer enn halvparten av forventet brukstid er passert på innvendige avløpsledninger. Det er avvik: Ikke påvist kloakklufting. Stakemulighet for avløpsanlegget kunne ikke påvises, evt staking fra sluk. Plast avløpsrør har levetid på 50 år.
- \* Tekniske installasjoner > Varmtvannstank: Det er ikke påvist tilfredsstillende el-tilkobling av varmtvannstank iht. gjeldende forskrift. Krav til bereder med fast montering og sikkerhetsbryter for varig last f.o.m 2 kW kom i 2010. Nytt krav til installasjon f.o.m 1,5 KW kom i januar 2014, med iverksettelse juni 2014.
- \* Tekniske installasjoner > Elektrisk anlegg: Dette er en forenklet kontroll begrenset til de spørsmål og undersøkelser som forskrift til avhendingslova (tryggere bolighandel) § 2-18 inneholder. Dette kan ikke sammenlignes med en kontroll utført av offentlig myndighet (Det lokale eltilsyn) eller registrert elektrovirksomhet, og en bygnings sakkyndig har verken kompetanse eller lov til å foreta en slik kontroll. Tilstandsgraden er vurdert ut fra den forenklede og begrensede kontrollen som forskriften inneholder. El- anlegget kan ha feil og mangler som en slik forenklet undersøkelse ikke vil avdekke. Vær derfor oppmerksom på denne risikoen, og søk videre veiledning eller få en fullstendig kontroll utført av registrert elektrovirksomhet.
- \* Tomteforhold > Terrengforhold: Det er påvist dårlig fall eller flatt terreng inn mot grunnmur og dermed muligheter for større vannansamlinger. Tilnærmet flatt ved synlige grunnmurer. Terreng skal ha fall minst 2 cm pr. meter og minst 3,0 meter ut i fra grunnmur.
- \* Tomteforhold > Utvendige vann- og avløpsledninger: Mer enn halvparten av forventet brukstid er passert på utvendige avløpsledninger. Mer enn halvparten av forventet brukstid er passert på utvendige vannledninger. Manglende dokumentasjon for vann- og avløpsanlegg. Anlegget er 53 år gammelt. Ingen opplysninger om lekkasjer, frostproblematikk eller problemer med avløp. I følge Byggforsk byggdetaljblad ligger generell levetid plastrør på opptil 50 år, plast avløpsrør har levetid på 50 år.

Det er gitt tilstandsgrad TG 3 (store eller alvorlige avvik) for følgende bygningsdeler-/



komponenter:

\* Tekniske installasjoner > Branntekniske forhold: Tilstandsgraden er vurdert ut fra den forenklete og begrensede kontrollen. Det kan være feil og mangler om branntekniske forhold som en slik forenklet undersøkelse ikke vil avdekke. Vær derfor oppmerksom på denne risikoen, og søk videre veiledning eller rådgivning.

For ytterligere/detaljerte beskrivelser av avvik, øvrige tilstandsgrader og bygningsteknisk utførelse, også ved eventuelle andre bygninger, se tilstandsrapport som er et vedlegg i salgsoppgaven.

### **Sammendrag selgers egenerklæring**

Selger har utarbeidet en egenerklæring (vedlagt salgsoppgaven) som kjøper må gjøre seg kjent med før budgivning. Selger har i egenerklæringen bemerket følgende:

2. Kjenner du til om det er utført arbeid på bad/våtrom?

Svar: Ja.

Beskrivelse: Nytt kakel + klinker 2014. Ardex våtrumsystem.

2.2. Ble tettesjikt/membran/sluk oppgradert/fornyet?

Svar: Ja.

Beskrivelse: Ardex våtrumsytsem.

2.3. Hvem er arbeidet utført av?

Beskrivelse: HOA tilbygg. Hans Olov Antonnen.

10.1. Har det vært utført arbeid på taktekking/takrenner/beslag?

Svar: Ja.

Beskrivelse: Nytt underlagspapp och plåt 2010.

10.2. Hvem er arbeidet utført av?

Beskrivelse: Ljusnarsberg Byggtjänst.

11. Kjenner du til om det er/har vært utført arbeider på el-anlegget eller andre installasjoner (f.eks. oljetank, sentralfyr, ventilasjon)?

Svar: Ja.

Beskrivelse: Elinstallasjon.

11.1. Hvem er arbeidet utført av?

Beskrivelse: Lerbak & Jota (Vidar Lerbak) Gnistan Installation AS.

12. Kjenner du til om det er utført kontroll av el-anlegget og/eller andre installasjoner (f.eks. oljetank, sentralfyr, ventilasjon, varmpumpe)?

Svar: Ja.

Beskrivelse: Vid låralktion har EL-kontroll utført.

## **Innhold**

Hytta inneholder:

1. etasje: Entré, gang, stue med åpen kjøkkenløsning, 4 soverom, toalettrom, badrom og badstue.

Utenfor hytta er det terrasse med adkomst til utvendig bod på 2m<sup>2</sup>, samt frittstående uthus/bod 4m<sup>2</sup>.

## **Standard**

Fritidsbolig - Byggeår: 1971.

Normal standard på bygget ut ifra alder/konstruksjon. Bygget er jevnlig vedlikeholdt.

Uthus - Byggeår: 1991.

Normal standard på bygget ut ifra alder/konstruksjon. Bygget er jevnlig vedlikeholdt.

## **Innbo og løsøre**

Bransjens liste over løsøre og tilbehør legges til grunn for salget dersom ikke annet fremkommer av salgsoppgaven. Listen følger vedlagt salgsoppgaven. Det er full avtalefrihet om hva som skal følge med bolig og fritidsbolig ved salg. Hvis hvitevarer og/eller annet teknisk utstyr medfølger, gis det ingen garantier i forhold til tilstand, funksjonalitet og levetid på disse.

## **Hvitevarer**

Integrerte hvitevarer på kjøkken medfølger i handelen.

Kun hvitevarer som er spesifikt angitt i salgsoppgaven, følger med. Dette gjelder uavhengig av om hvitevaren(e) eventuelt kan anses som integrerte.

## **Moderniseringer og påkostninger**

Eier opplyser om følgende moderniseringer/tilbygg:

2022: Installert vannmåler.

2022: Luft/luft varmepumpe.

2016: Nytt kjøkken.

2014: Nye gulvfliser, trepanel på vegger og himling, ny varmtvannsbereder på badstue.

2014: Nye gulv- og veggfliser, trepanel i himling, ny vegghengt WC på bad.

2010: Nye vinduer med aluminiumsbeslag og terrasse.

2010: Nytt toalettrom ved kjøkken.

2010: Tilbygg og nye korrugerte takplater og undertak, takrenner og vindskier på hele bygget.

1993: Mekanisk avtrekk fra bad og badstue.

1993: Ny utvendig panel og tilleggisolering.

1993: Tilbygg av hytte.

1993: El-installasjoner.

### **TV/Internett/Bredbånd**

Medlemmer i Fageråsen Hytteeierforening har medlemsrabatter på TV og bredbånd via Eidsiva.

### **Parkering**

Biloppstillingsplasser på egen gårdsplass.

### **Radonmåling**

Det er ikke foretatt radonmålinger, og bygget er heller ikke utført med radonsperre. Eiendommen ligger i et område som i NGU Radon aktsomhetskart er definert med "usikker" aktsomhetsgrad.

### **Diverse**

Det elektriske anlegget ble sist gang kontrollert i 1994, uten pålegg om utbedringer. Dette gir likevel ingen garanti for at anlegget er uten feil/mangler eller er tilpasset dagens krav og/eller bruksmønster. Historisk sett har boliger/fritidsboliger normalt blitt kontrollert omtrent hvert 20. år. Kontroll kunne ha vært forventet i 2014.

Feiing er ikke utført. Tilsyn ble sist gang utført den 11.03.2020, uten pålegg om utbedringer. Det tas forbehold om feil/mangler ved eventuelle nye installasjoner og/eller forskriftskrav trådt i kraft etter siste tilsyn.

Det er ikke montert takstige. Krav om takstige og eventuelt feieplattform (for skorsteiner høyere enn 120 cm) gjelder også for hytter/fritidseiendommer. Takstige skal enten være fastmontert eller det benyttes løs stige som hektes i fastmonterte kroker. Flere kommuner har unntak fra kravet om takstige, eller kan vurdere unntak fra kravet, i de tilfeller bygningene har torvtak alternativt shingel-/papptekking med takhelling på 22 grader eller mindre. Felles for begge er at gesimshøyde (avstand fra bakke til tak) ikke er høyere enn 3,5 m. Kjøper overtar ansvaret for ovennevnte.

## **Energi**

### **Oppvarming**

Oppvarming med varmepumpe, ved og elektrisitet. Luft-til-luft varmepumpe montert i entréen i 2022. Vedfyring med peisinnsett i stuen. Elektrisk oppvarming med panelovner, gulvvarme på baderom og toalettrom, samt elektrisk badstueovn.

### **Energikarakter**

F

### **Energifarge**

Oransje

### **Info energiklasse**

Alle som skal selge eller leie ut eiendom må som hovedregel energimerke boligen og fremskaffe en energiattest. Unntak gjelder blant annet for frittstående bygninger med bruksareal på mindre enn 50 m<sup>2</sup>. Det er eier som plikter å fremlegge energiattest og eier er selv ansvarlig for at opplysningene er riktige. For ytterligere informasjon se [www.energimerking.no](http://www.energimerking.no). Dersom eier har energimerket boligen vil komplett energiattest fås ved henvendelse til megler.

## Økonomi

### **Tot prisant. ekskl. omk.**

Kr 4 390 000

### **Kommunale avgifter**

Kommunale avgifter utgjør totalt ca. kr. 10 115,56,- for 2024.

For 2024 gjelder følgende satser for kommunale avgifter (inkl. mva.):

- \* Abonnementsgebyr avløp fritidsbolig: Kr. 4 382,81,-
- \* Stipulert avløp fritidsbolig (grunnlag: 56 kubikk): Kr. 2 012,50,-
- \* Målerleie: Kr. 576,25,-
- \* Eiendomsskatt fritidsbolig: Kr. 3 144,-

Forbruk avløp beregnes/avregnes etter avlest vannmåler. Vann og renovasjon faktureres gjennom Fageråsen hytteområde. Feie- og tilsynsgebyr avhenger av hvor mange pipeløp som må feies/inspiseres og faktureres etter utførelse. Det gjøres oppmerksom på at avgiftene normalt justeres/reguleres årlig.

### **Formuesverdi**

Kr 505 628,- per 31.12.2022.

### **Andre utgifter**

Fageråsen Hytteområde fakturerer avgifter for vei, vann, renovasjon og snørydding av P-plass en gang i året.

Avgifter per 2024:

Veg: Kr. 4 333,75,-

Vann: Kr. 3 100,-

Renovasjon: Kr. 2 702,50,-

Snørydding P-plass: Kr. 3 375,-

SUM: Kr. 13 511,25,-

### **Tilbud lånefinansiering**

Aktiv Eiendomsmegling samarbeider med sparebankene i Eika Alliansen om formidling av finansielle tjenester. Ta gjerne kontakt med megler for formidling av et uforpliktende

tilbud om finansiering. Meglerforetaket kan motta provisjon ved formidling av finansielle tjenester.

## Offentlige forhold

### **Eiendommens betegnelse**

Gårdsnummer 56, bruksnummer 85 i Trysil kommune.

### **Tinglyste heftelser og rettigheter**

Følgende tinglyste heftelser (dokument) vil følge med eiendommen:

\* Erklæring/avtale, tinglyst den 09.05.1967, dagboknummer 1600. Avtale mellom eierne av bnr. 5 og Juul Søgaard ang. utbygging av hyttetomter for fritidsbruk beliggende sydvest for Lortsetervegen.

Dokumentet kan ses hos meglerforetaket eller utleveres på forespørsel.

### **Ferdigattest/brukstillatelse**

Det er ikke utstedt ferdigattest eller midlertidig brukstillatelse for noe av bygningsmassen.

Som et utgangspunkt skal det foreligge ferdigattest. Det er innført bestemmelser i plan- og bygningsloven som sier at ferdigattest ikke vil bli gitt for oppførte bygg som er søkt før 01.01.1998. Man kan dermed ikke søke om ferdigattest for slike bygg. Dette betyr ikke at ulovlig oppførte bygg blir lovlige, men bare at byggesaken ikke lenger skal avsluttes med ferdigattest. Det skal uansett foreligge midlertidig brukstillatelse. Midlertidig brukstillatelse er en forutsetning for at et tiltak kan tas i bruk. Manglende midlertidig brukstillatelse betyr da rent formelt at bygget ikke er lovlig tatt bruk.

### **Vei, vann og avløp**

Fageråsen har felles privat bomvei opp til sameiets fellestomt.

Eiendommen er tilknyttet privat vannverk for Fageråsen og offentlig avløpsnett via private stikkledninger. Sameiet har selv ansvar for private stikkledninger.

### **Regulerings og arealplaner**

Eiendommen omfattes av eldre reguleringsplan for "D, H, J, M, R og T i Fageråsen" fra 2003. Reguleringsformål for eiendommen er fritidsbebyggelse (540m<sup>2</sup>) og privat vei (20m<sup>2</sup>).

Eiendommen omfattes av kommuneplan for Trysil kommune 2014-2025, hvor eiendommen er avsatt/utnyttet til nåværende fritidsbebyggelse.

### **Adgang til utleie**

På generelt grunnlag er det tillatt å leie ut egen fritidsbolig, så lenge formålet med utleien er i samsvar med godkjent bruk av gjeldende leieobjekt og/eller areal. Eiendommen står i matrikkelen registrert med én bruksenhet.

### **Legalpant**

Kommunen har legalpant i eiendommen for eventuelle ubetalte kommunale skatte- og avgiftskrav.

### **Kommentar konsesjon**

Erverv av eiendommen er konsesjonsfritt.

### **Kommentar odelsrett**

Ikke relevant for dette salgsobjektet.

## Kontraktsgrunnlag

### **Salgs- og betalingsvilkår**

Eiendommen skal overleveres til kjøper i tråd med det som er avtalt. Det er viktig at kjøper setter seg grundig inn i alle salgsdokumentene, herunder salgsoppgave, tilstandsrapport og selgers egenerklæring. Kjøper anses kjent med forhold som er tydelig beskrevet i salgsdokumentene. Forhold som er beskrevet i salgsdokumentene kan ikke påberopes som mangler. Dette gjelder uavhengig av om kjøper har lest dokumentene. Alle interessenter oppfordres til å undersøke eiendommen nøye, gjerne sammen med fagkyndig, før bud inngis. Kjøper som velger å kjøpe usett, kan som hovedregel ikke gjøre gjeldende som mangel noe kjøper burde blitt kjent med ved undersøkelse av eiendommen, eller som er tydelig beskrevet i salgsdokumentene. Hvis noe trenger avklaring, anbefaler vi at kjøper rådfører seg med eiendomsmegler eller en fagkyndig før det legges inn bud.

Kjøper har krav på at eiendommen er i henhold til avtalen. Hvis det ikke er avtalt noe særskilt, kan eiendommen ha en mangel dersom den ikke er slik kjøper må kunne forvente ut ifra blant annet boligens alder, type og synlige tilstand. Det samme gjelder hvis det er holdt tilbake eller gitt uriktige opplysninger om eiendommen som ikke er rettet i tide på en tydelig måte, og man må gå ut fra at opplysningen har virket inn på avtalen. En bolig som har blitt brukt i en viss tid, har vanligvis blitt utsatt for slitasje, og skader kan ha oppstått. Slik bruksslitasje må kjøper regne med, og det kan avdekkes enkelte forhold etter overtakelse som gjør utbedringer nødvendig. Normal slitasje og skader som trenger utbedring, er innenfor hva kjøper må forvente, og vil ikke utgjøre en mangel.

Boligen kan også ha en mangel hvis opplyst areal avviker fra faktisk størrelse. Avviket må være minst 2 prosent, og minst 1 kvadratmeter. Det er likevel ikke en mangel dersom selger godtgjør at kjøperen ikke la vekt på opplysningen, jf. avhendingsloven §

3-3 (2).

Ved beregning av et eventuelt prisavslag eller erstatning, må kjøper selv dekke tap/kostnader opp til et beløp på kr 10 000 (egenandel). Egenandel kommer først på tale når det er konstatert mangel ved eiendommen.

Hvis kjøper ikke er forbruker, selges eiendommen "som den er", og selgers ansvar er da begrenset, jf. avhl. § 3-9, første ledd 2. pkt. Avhl. § 3-3 (2) fravikes, og hvorvidt et innendørs arealavvik karakteriseres som en mangel vurderes etter avhl. § 3-8.

Informasjon om kjøpers undersøkelsesplikt, herunder oppfordringen om å undersøke eiendommen nøye, gjelder også for kjøpere som ikke anses som forbrukere. Med forbrukerkjøp menes kjøp av eiendom når kjøperen er en fysisk person som ikke hovedsakelig handler som ledd i næringsvirksomhet.

### **Overtakelse**

Overtakelse etter nærmere avtale med selger.

Dersom annet ikke avtales, sendes skjøte/hjemmelsdokument for tinglysing i etterkant av overtakelse.

### **Budgivning**

**Budgivning i forbrukerforhold**

Budgivere oppfordres til å legge inn bud elektronisk. Dette gjøres på eiendommens hjemmeside på aktiv.no, ved å bruke «Gi bud»-knappen. Ved elektronisk budgivning, samtykker budgiver til elektronisk kommunikasjon. Eiendomsmegler skal legge til rette for en forsvarlig avvikling av budrunden og kan ikke videreformidle bud med en kortere akseptfrist enn kl. 12.00 første virkedag etter siste annonserte visning. Etter klokken 11:30 anbefaler vi akseptfrist på minimum 30 minutter. Bud bør legges inn i god tid før konkurrerende buds akseptfrist utløper. For øvrig henvises til forbrukerinformasjon om budgivning i salgsoppgaven. Oppdragsgiver er oppfordret til å ikke ta imot bud direkte fra budgiver, men å henvise budgiver videre til megler. Som kjøper vil du få forelagt kopi av budjournal. Alle bud vil bli gjort kjent for kjøper og selger i handelen. Øvrige budgivere kan be om å få en kopi av budjournal i anonymisert form.

**Budgivning utenfor forbrukerforhold**

Budgivere oppfordres til å legge inn bud elektronisk. Dette gjøres på eiendommens hjemmeside på aktiv.no, ved å bruke «Gi bud»-knappen. Ved elektronisk budgivning, samtykker budgiver til elektronisk kommunikasjon. Det anbefales at hvert bud har en akseptfrist som muliggjør en forsvarlig avvikling av budrunden. Vi anbefaler minimum 30 minutter akseptfrist. Oppdragsgiver er oppfordret til å ikke ta imot bud direkte fra budgiver, men å henvise budgiver videre til megler.

Opplysningene i salgsoppgaven er godkjent av selger. Alle interessenter oppfordres imidlertid til grundig besiktigelse av eiendommen, gjerne sammen med fagmann før bud inngis.

### **Omkostninger kjøpers beskrivelse**

4 390 000 Prisantydning

---

#### Omkostninger

15 100 Boligkjøperforsikring – fem års varighet (valgfritt)

2 800 Boligkjøperforsikring Help Pluss - ett års varighet (valgfritt)

109 750 Dokumentavgift

240 Panteattest kjøper

500 Tinglysningsgebyr pantedokument

500 Tinglysningsgebyr skjøte

---

110 990 Omkostninger totalt

126 090 (med Boligkjøperforsikring - fem års varighet)

128 890 (med Boligkjøperforsikring inkludert ett år med Help Pluss)

---

4 500 990 Totalpris. inkl. omkostninger

4 516 090 Totalpris. inkl. omkostninger (med Boligkjøperforsikring - fem års varighet)

4 518 890 Totalpris. inkl. omkostninger (med Boligkjøperforsikring inkludert ett år med Help Pluss)

---

Regnestykket forutsetter at det kun tinglyses ett pantedokument og at eiendommen selges til prisantydning. Det tas forbehold om endringer i offentlige avgifter/gebyrer.

### **Betalingsbetingelser**

Med mindre annet er avtalt forutsettes det at kjøpesum inkludert omkostninger er innbetalt og disponibelt på meglerforetakets klientkonto innen overtakelse.

Kjøpesummen skal innbetales fra norsk finansinstitusjon og/eller fra kjøpers egen konto i norsk finansinstitusjon.

### **Hvitvaskingsreglene**

Megler har plikt til å gjennomføre kundetiltak. Hvis kjøper ikke bidrar til at megler får gjennomført kundetiltak og dette fører til at transaksjonen ikke kan gjennomføres eller blir forsinket, misligholder kjøper avtalen. Etter 30 dager er misligholdet vesentlig. Dette gir selger rett til å heve og gjennomføre dekningsalg for kjøpers regning.

### **Personopplysningsloven**

Personopplysninger blir behandlet i samsvar med personopplysningsloven.

### **Boligselgerforsikring**

Selger har tegnet boligselgerforsikring som dekker selgers ansvar etter avhendingsloven begrenset oppad til MNOK 14. I den forbindelse har selger utarbeidet en egenerklæring som kjøper bør gjøre seg kjent med før budgivning.



### **Boligkjøperforsikring**

Vedlagt i salgsoppgaven følger informasjon om Boligkjøperforsikring og Boligkjøperforsikring Pluss fra HELP Forsikring AS. Boligkjøperforsikring er en rettshjelpsforsikring som gir trygghet og profesjonell juridisk hjelp dersom det oppdages uventede feil eller mangler ved boligen de neste fem årene.

Boligkjøperforsikring Pluss har samme dekning som boligkjøperforsikring, med tillegg av fullverdig advokathjelp på viktige rettsområder i privatlivet. Boligkjøperforsikring Pluss betales årlig. Les mer om begge forsikringene i vedlagte materiell eller på help.no. Det gjøres oppmerksom på at boligkjøperforsikring kun kan tegnes av forbruker. Meglerforetaket mottar kr 4 200/4 600/5 000 i kostnadsgodtgjørelse, avhengig av boligtype, samt et tillegg på kr 1 000 ved salg av Boligkjøperforsikring Pluss.

### **Meglers vederlag**

Det er avtalt en provisjon på 1,8% av salgssummen, minimum kr 49.000,- ved gjennomføring av salgsoppdraget. I tillegg kommer tilretteleggingsgebyr (kr 15.900,-), oppgjørshonorar (kr 6.250,-), visningshonorar (kr 2.500,- per stykk), markedspakke (kr 18.900,-) samt innhenting av opplysninger og tinglysing av sikringsobligasjon (kr 15.500,-). Alle beløp er inklusive mva. Meglerforetaket har ikke krav på provisjon og oppgjørshonorar dersom handel ikke kommer i stand i oppdragstiden eller hvis oppdraget sies opp.

### **Oppdragsansvarlig**

Marius Norum  
Eiendomsmegler / Partner  
marius.norum@aktiv.no  
Tlf: 465 04 951

Aktiv Eiendomsmegling Elverum AS, Storgata 15  
2408 Elverum  
Tlf: 624 31 420

### **Salgsoppgavedato**

23.09.2024



En koselig hytte fra 1971 som ble tilbygget i 1993 og som er jevnlig vedlikeholdt.



Inngangspartiet er mot øst og har en terrasse med trapp som er koblet til en åpen og solrik terrasse mot sydvest.



Terrassen som var ny i 2010 har impregnerte terrassebord på gulv og en plassbygget sittebenk mot sydøst.



Terrassen vender mot både øst, syd og vest som sørger for gode solforhold. Her sitter du høyt, fritt og solrikt med flott naturskjønn utsikt!



Du ønskes velkommen inn via terrassen. Praktisk med takoverbygg med inngangsdøren.



Når du entrer hytta kommer du inn i en innbydende og praktisk entré med mørke fliser på gulv.



Det er montert luft-til-luft varmepumpe fra 2022 som sørger for en god og jevn varme på vinterstid.



Videre kommer du inn i en romslig gang med god oppbevaringsplass i medfølgende garderobeskap.



Stuen er det naturlige oppholdsrommet i hytta og er et koselig rom for både avkobling og hygge.



Stuen har god standard med nyere enstavs laminat på gulv og liggende trepanel på veggene.



Ditt nye fristed?



Stuen har flere koselige vindusflater som sørger for et fint lysinnslipp.



Stuen har også en koselig karnapp ut mot terrassen.





Som et fint midtpunkt i stuen har du en flott peis med peisinnsett som både gir god varme og bidrar til ekstra hygge.



Stuen er romslig med plass til både sofagruppe med salongbord og et stort spisebord.



Kjøkkenet ligger i en fin og sosial åpen løsning med stuen.



Pen kjøkkeninnredning fra 2016 med god skap- og benkeplass. Innredningen har lysegrå fonter, laminert benkeplate med nedfelt oppvaskkum og mørke fliser i benkeryggen.



Kjøkkenet er utstyrt med medfølgende integrerte hvitevarer som nedfelt platetopp, stekeovn og mikrobølgeovn. Plass til frittstående oppvaskmaskin og kjøleskap med frysedel (følger i utgangspunktet ikke med).



Hytta inneholder totalt 4 soverom.



Soverom 1 er et koselig rom med mørke fliser på gulv og overflater med panel.



Soverommet er i dag innredet med en dobbelseng, samt en sittebenk og garderobeskap.



Soverom 3 er romsligere og har oppbevaringsplass i plassbygget garderobeskap.



Soverommet er i dag innredet med 2 køyesenger og 4 sengeplasser.



Soverom 2 er et mindre rom som er innredet med en enkelseng.



Lyst og pent baderom som ble pusset opp i 2014. Baderommet har fliser på gulv og vegger, deilig gulvvarme og mekanisk avtrekk.



Fra baderommet har du adkomst til en deilig badstue med flislagt gulv, plassbygde sittebenker og elektrisk badstueovn.





Hytta har også et praktisk ekstra toalettrom som ble pusset opp i 2010.



Hytta har en innholdsrik planløsning på én flate med bla. 4 soverom, toalettrom og baderom med badstue.



Utenfor hytta er det terrasse med adkomst til utvendig bod på 2m<sup>2</sup>.



Praktisk utvendig bod med flislagt gulv og hyller for oppbevaring.



Fra terrassen har du også adkomst til en frittstående uthus/bod 4m<sup>2</sup> med ytterligere lagringsmuligheter.



Solrik åpen terrasse mot sydvest. Her sitter du usjenert og solrikt!



På terrassen har du god plass til sittegrupper etter eget ønske og behov.



Eiertomt på ca. 559,8m<sup>2</sup>. Sydvendt hellende tomt med noe flatpartier. Hovedsakelig naturtomt med stedegen vegetasjon.



Fageråsen er det høyest beliggende hytteområdet i Trysilfjellet og dermed også det mest snøsikre. Eiendommen ligger ca. 891 moh og har fra hytta er det kun ca. 12 meter til Trysilfjellets velpreparerte langrensløyper.

# Plantegning

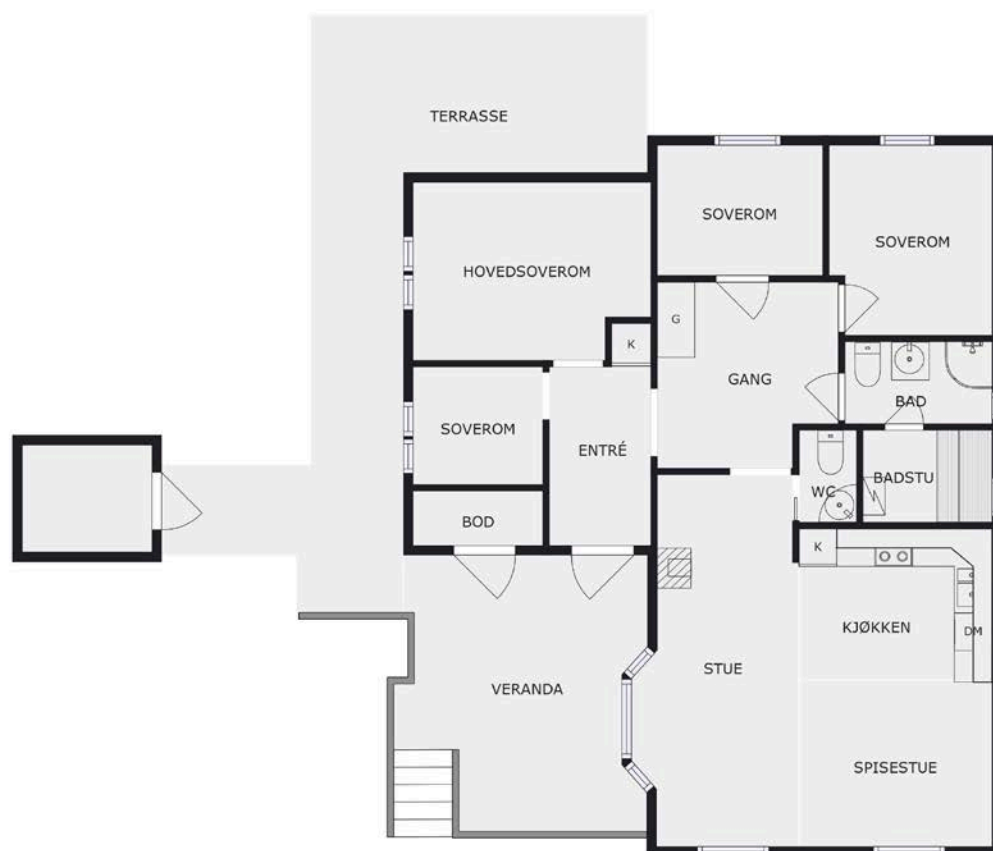





Plantegningen er en ikke målbart illustrasjon og avvik kan forekomme.

Plantegningen er ikke i målestokk og noe avvik kan forekomme.  
Megler/selger tar ikke ansvar for evt. feil.

# Vedlegg



# Tilstandsrapport

-  Fritidsbolig
-  Fageråsen 409, 2420 TRYSIL
-  TRYSIL kommune
-  gnr. 56, bnr. 85

Sum areal alle bygg: BRA: 86 m<sup>2</sup> BRA-i: 80 m<sup>2</sup>



Befaringsdato: 15.09.2024

Rapportdato: 18.09.2024

Oppdragsnr.: 20243-2052

Referansenummer: GV3526

Autorisert foretak: Byggtakst Elverum AS

Sertifisert Takstingeniør: Knut Roger Furuset

Vår ref:



Rapporten kan brukes i inntil ett år etter befaringsdatoen, og kan ikke gjenbrukes ved flere boligsalg i denne perioden. For eiendomsoverdragelser fra 1.1.2024, må selger sørge for at areal i rapporten er oppdatert og følger ny bransjestandard for areal. Skjer det endringer, oppstår skader også videre på boligen, bør du som selger be om oppdatert rapport.

## Norsk takst

Norsk takst er bransjeorganisasjonen for landets bygningssakkyndige og takstforetak, med om lag 1400 sertifiserte medlemmer fordelt på omtrent 1000 bedrifter. I boligomsetningen regnes takstrapportene som et helt avgjørende element i den informasjonen som gjøres tilgjengelig for kjøper. Årlig leverer medlemmene rundt 120.000 slike takster. Det gir unik oversikt over norske boliger, og bidrar til at alle oppdrag kan utføres med utgangspunkt i erfaringsbasert kvalitet.



Det stilles høye krav til utdanning, sertifisering og yrkesetikk. Norsk takst er opptatt av at boligomsetningen skal være trygg, og legger vekt på å opptre uavhengig av andre bransjeaktører. Bygningssakkyndige fakturerer sine tjenester uten hensyn til hvilken pris som oppnås, og skal heller ikke på annen måte ha noen egeninteresse knyttet til handelen.

Uavhengighet og god fagkunnskap har over tid bygget troverdighet og tillit. Både selger og kjøper skal kunne stole på bygningssakkyndiges vurderinger. For tilfeller der det likevel skulle oppstå misnøye med utført arbeid, har vi sammen med Forbrukerrådet etablert en klagenemnd.

Norsk takst har en sentral rolle i utviklingen av norske standarder, regler og profesjonsprinsipper, og representerer bransjen i alle relevante internasjonale fora. Dette sikrer at norske bygningssakkyndige tidlig kan tilpasse seg krav og bransjetrender fra utlandet, samtidig som takseringsfaget får en norsk stemme på verdensbasis. Organisasjonen bidrar i næringspolitisk sammenheng, og har vært en pådriver for å sikre at lover og regler gir trygghet for forbrukerne i boligomsetningen.

## Byggtakst Elverum AS

Byggtakst Elverum er et erfarent takstfirma som blant annet tilbyr tilstandsrapporter, brannskjønn, verditakster, energimerking, termografering og tetthetskontroll ([www.byggtakstelverum.no](http://www.byggtakstelverum.no)).

Firmaet ble opprettet i 2006, og vi er i dag 7 ansatte. Vi har Sentral Godkjenning for ansvarsrett innen: søker, prosjekterende, utførende og kontrollerende. Vi er godkjente termografører (ITC), og medlem av Norsk Takst. Vi er sertifiserte i Norsk Takst samt at vi har DNV GL (Veritas) og TRV (TEGoVA) sertifisering. I tillegg er vi autoriserte for prøvetagning av innemiljø (Eurofins), som innebærer kontroll av luftkvaliteten. Med andre ord: Vi kan det vi driver med, og du skal føle deg trygg når du bestiller tjenester hos oss. Våre kunder er private, forsikringsselskaper, advokater (eierskiftesaker) og entreprenører (termografering og tetthetsprøving). Byggtakst Elverum tilbyr rask levering og konkurransedyktige priser. Vårt primære arbeidsområde er Hedmark og Oppland, men tar oppdrag i hele landet.

### Rapportansvarlig

Knut Roger Furuseth  
Uavhengig Takstingeniør  
knut@byggtakstelverum.no  
918 40 445



# Dette trenger du å vite om tilstandsrapporten



## Hva er en tilstandsrapport?

En tilstandsrapport beskriver synlige skader/avvik eller tegn på skader/avvik på boligen. Rapporten fremhever vanligvis ikke positive egenskaper ved boligen.



## Hva vurderer en bygningsakkyndig?

Den bygningsakkyndige vurderer boligen ut fra hva man kan forvente av en bygning av samme alder og type. Vurderingen gjøres som regel mot hvordan det var vanlig å bygge og regler som gjaldt da boligen ble oppført (søknadstidspunktet). Forhold som er vanlige for bygningens alder, slik som slitasje etter normal bruk regnes ikke som avvik.



## Hva inneholder tilstandsrapporten?

Den bygningsakkyndige undersøker rom og bygningsdeler slik det kommer frem av [Forskrift til avhendingsloven](#). Tilstandsrapporten inneholder bare avvik som den bygningsakkyndige kan se eller kontrollere med enkle hjelpemidler. Det gjøres ikke nærmere undersøkelser slik som åpning av vegger eller andre bygningsdeler. I vegg mot våtrom og rom under terreng kan det borres et hull for å gjøre enkle undersøkelser slik som fuktøk.

## Når du kjøper en brukt bolig

Når du kjøper en brukt bolig, er det viktig å være oppmerksom på at dette ikke kan sammenlignes med å kjøpe en ny bolig. Måten boligen ble bygget på kan være annerledes enn i dag. Bygninger svekkes over tid, og utsettes for slitasje blant annet på grunn av bruk og vær og vind. Mange boliger fornyes helt eller delvis, noen i flere omganger, eller det oppføres tilbygg. Særlig for boliger som er pusset opp eller endret, er det viktig å merke seg at fornyelse av overflater ikke nødvendigvis betyr at bygningsdeler under er forbedret.

## Vurdering mot byggeår

Den bygningsakkyndige vil vurdere boligen mot hvordan det var vanlig å bygge og regler som gjaldt da bygningen ble oppført (søknadstidspunktet). Den bygningsakkyndige ser etter avvik som har betydning for og som reduserer boligens funksjon og verdi, og som kommer frem av Forskrift til avhendingslova. Noen rom og bygningsdeler slik som bad og vaskeom, og forhold som gjelder sikkerhet mot brann, rekkverk og trapper osv., vil den bygningsakkyndige vurdere mot dagens regelverk. Etter dagens regelverk vil disse kunne få en tilstandsgrad 2 eller 3 uten at det nødvendigvis er krav om at avviket må utbedres.

## Tilstandsrapporten beskriver ikke hele boligen

**BYGNINGSSAKKYNDIGE SER FOR EKSEMPEL IKKE PÅ (MED MINDRE BYGNINGSDELEN ER NEVNT I RAPPORTEN)**

- vanlig slitasje og normal vedlikeholdstilstand
- bagatellmessige forhold som ikke påvirker bygningens bruk eller verdi vesentlig
- etasjeskillere
- tilleggsbygg slik som garasje, bod, anneks, naust også videre
- utvendige trapper
- støttemurer
- skjulte installasjoner
- installasjoner utenfor bygningen
- full funksjonstesting av el- og VVS-installasjoner
- geologiske forhold og bygningens plassering på grunnen
- bygningens planløsning
- bygningens innredning
- løspore slik som hvitevarer
- utendørs svømmebasseng og pumpeanlegg
- bygningens estetikk og arkitektur
- bygningens lovlighet (bortsett fra bruksendringer, brannceller og forhold som åpenbart kan påvirke helse, miljø og sikkerhet)
- fellesarealer (med mindre boligeier har vedlikeholdsplikt for fellesarealer og dette er kjent for bygningsakkyndig, eller fellesarealet har en særlig tilknytning til boligen).

© iVerdi 2023 © Norsk takst 2023

Malen til denne rapporten, inkludert standardtekstene fra Norsk takst, er vernet etter åndsverkloven og kan kun benyttes av medlemsforetakene i Norsk takst og av takstingeniører som er sertifisert i slikt foretak, samt av kunder hos iVerdi og studenter hos NEAK. For andre aktører er eksemplarframstilling av malen og standardtekster, som utskrift og annen kopiering til bruk som grunnlag for tilsvarende rapporter, bare tillatt når det er hjemlet i lov (kopiering til privat bruk, sitat o.l.) eller avtale med Norsk Takst ([Forside](#)) eller iVerdi ([Hjem-iVerdi](#)).

Utnyttelse i strid med lov eller avtale kan medføre erstatnings- og straffeansvar.

# Dette trenger du å vite om tilstandsrapporten

## Tilstanden vurderes med ulike tilstandsgrader

Tilstanden gir uttrykk for en gitt forventet tilstand, blant annet vurdert ut fra alder og normal bruk. Ved Tilstandsgrad 0 (TG0) og Tilstandsgrad 1 (TG1) gir den bygningsakkyndige normalt ingen begrunnelse for valg av tilstandsgrad. Grunnen er at bygningen eller bygningsdelen da bare har normal slitasje. Ved skjulte konstruksjoner kan alder alene avgjøre tilstandsgrad. Når bygningsakkyndige anbefaler tiltak, for eksempel utbedringer, må brukeren av rapporten vurdere om tiltakene er nødvendige og lønnsomme.

Når den bygningsakkyndige velger tilstandsgrad, baseres vurderingen på faste kriterier som følger av gjeldende bransjestandard for Teknisk tilstandsanalyse ved omsetning av bolig og Forskrift til avhendingslova.



### TILSTANDSGRAD 0, TG0: INGEN AVVIK

Bygningsdelen skal være tilnærmet ny, ikke vise tegn på slitasje og det skal være lagt frem dokumentasjon på faglig god utførelse. Det er ingen merknader til delen.



### TILSTANDSGRAD 1, TG1: MINDRE AVVIK

Bygningsdelen skal bare ha normal slitasje, og strakstiltak skal ikke anses som nødvendig. Graden kan også brukes når delen er ny, men der dokumentasjon på faglig god utførelse mangler.



### TILSTANDSGRAD 2, TG2: VESENTLIGE AVVIK OG MINDRE AVVIK SOM ETTER NS 3600 GIR TG 2

Bygningsdelen skal enten ha feil utførelse, en skade eller symptomer på skade, sterk slitasje eller nedsatt funksjon. Graden gis når bygningsdelen trenger vedlikehold eller tiltak i nær fremtid. Graden skal også brukes når delen er gammel og det er grunn til å varsle om faren for skader på grunn av alderen, eller når det er grunn til å overvåke delen spesielt på grunn av fare for større skader eller følgeskader.

Ved avvik som ikke krever umiddelbare tiltak (ingen umiddelbar kostnad) så blir TG2 markert med en lysere farge.



### TILSTANDSGRAD 3, TG3: STORE ELLER ALVORLIGE AVVIK

Denne tilstandsgraden brukes ved kraftige tegn på forhold som man må regne med trenger utbedring straks eller innen kort tid. Det er påvist funksjonssvikt eller sammenbrudd.



### IKKE UNDERSØKT/IKKE TILGJENGELIG FOR UNDERSØKELSE

Det kan være avvik/skader som ikke er avdekket.

## Hva er et anslag på utbedringskostnad?

Hva det vil koste å utbedre rom eller bygningsdeler, er et forsiktig anslag basert på nåværende kvalitet, registrert avvik og angitte tiltak i rapporten. Anslaget er gitt på generelt grunnlag og må ikke forveksles med et pristilbud fra en håndverker. Det kan foreligge avvik og tiltak som ikke kommer frem av rapporten. Utbedringskostnad avhenger blant annet av personlige valg av og markedspris på materialer og tjenesteyter.

I rapporten skal det settes anslag for utbedringskostnad for TG3, og slikt anslag kan også gis ved TG2.



Ingen umiddelbare kostnader



Tiltak under kr 10 000



Tiltak mellom kr 10 000 - 50 000



Tiltak mellom kr 50 000 - 100 000



Tiltak mellom kr 100 000 - 300 000



Tiltak over kr 300 000

# Beskrivelse av eiendommen

## Fritidsbolig - Byggeår: 1971

### UTVENDIG

[Gå til side](#)

Taket er vurdert fra bakkenivå. Saltakskonstruksjon teknet med korrugerte stålplater. Tekning fra byggeår. Undertak opplyst utført med sponplater fra byggeåret, ukjent vedr sekundærtkking. Malte vindskier. Isbord med metallbeslag.

Yttervegger med utvendig liggende kledning. Opplyst tilleggisolert og med ny kledning fra 1993. Opplyst montert GU (vindsperr) og 12x45 spikerlekt bak kledningsbord. Museband påvist montert ved underkant av kledningsbord (stikkprøve). Ukjent vedr siste utvendige overflatebehandling. Ukjent vedr siste overflatebehandling.

Åpen terrasse ved 1. etasje mot vest, opplyst terrasse fra 2010. Påvist fundamentert på støpte pilarer, ukjent vedr frostsikring. Gulv med impregnerte terrassebord, beiset rekkverk. Tretrapp til terreng, trapp uten rekkverk.

### INNENDIG

[Gå til side](#)

Innerdører med heltre dørrblad, dører fra byggeår.

### VÅTROM

[Gå til side](#)

Bad  
Baderom opplyst fra 2014. Gulv med fliser, vegger med fliser. Himling med trepanel. Oppvarming med elektrisk gulvvarme. Installasjoner med vegghengt WC, servant i innredning og dusjhjørne med glassdører. Ventilasjon fremstår med mekanisk avtrekk via himling. Tilluft via åpen dør.

Våtrommet fremstår som oppført etter byggeforskrifter fra TEK10. Det foreligger ingen dokumentasjon for utførelsen. Fritidsboliger med en boenhet er fritatt for uavhengig kontroll.

### KJØKKEN

[Gå til side](#)

Kjøkken opplyst fra 2016. Innredning med laminerte fronter og skrog. Laminerte benkeplater. Veggflater over kjøkkenbenk med fliser, overgang med mykfuge. Oppvaskkum i metall. Integreerte hvitevarer med platetopp, stekeovn og oppvaskmaskin. Ventilator fremstår med avkast via tak. Kjøkken uten lekkasjevakt og komfyrvakt.

### SPELALROM

[Gå til side](#)

Toalettrom 1. etasje med overflater og installasjoner opplyst fra 2010. Gulv med fliser, vegger med fliser. Installasjoner toalettrom med vegghengt WC og servant på vegg. Oppvarming med varmekabel. Mekanisk ventilasjon via himling, tilluft via spalte under dør.

Badstue tilknyttet bad. Gulv med fliser og flissokkel, vegger og himling med panel. Rom uten sluk. Innredninger i tre. Badstuedør med glassfelt. Avtrekkvifte fra himling, samt spalteåpning under dørterskel til bad. Rom fremstår med utilstrekkelig tilluft. Elektrisk badstueovn.

### TEKNISKE INSTALLASJONER

[Gå til side](#)

Inntak med jordkabel. Sikringssskap med jordfeilautomater plassert i bod. Kurser er merket. 230V/400V anlegg med ukjent størrelse på hovedsikringer. Måler plassert i utvendig skap. Åpent ledningsnett. Elektrisk gulvvarme på baderom og toalettrom.

### TOMTEFORHOLD

[Gå til side](#)

Tilknyttet privat felles vannverk for hytteområdet. Inntaksledning med PE, stoppekran samt vannmåler montert på baderom med gulvsluk. Avløp tilknyttet hytteområdets fellesanlegg. Avløpsrør fremstår utført med PVC-plast. Utvendige vann- og avløpsledninger fra byggeåret. Ingen tegn til eller opplysninger om tidligere frostproblematikk. Ingen opplysninger om problemer med avløpssystemet. Funksjon og tilstand vedr vann- og avløpsanlegg må vurderes av fagmann.

### Arealer

[Gå til side](#)

### Forutsetninger og vedlegg

[Gå til side](#)

### Lovlighet

[Gå til side](#)

### Fritidsbolig

- Det foreligger ikke tegninger

Tegninger er ikke fremlagt. Byggemeldingstegninger må fremskaffes. Det foreligger ingen ferdigattest.

### Uthus

- Det foreligger ikke tegninger

Tegninger er ikke fremlagt.

# Sammendrag av boligens tilstand

## Fordeling av tilstandsgrader

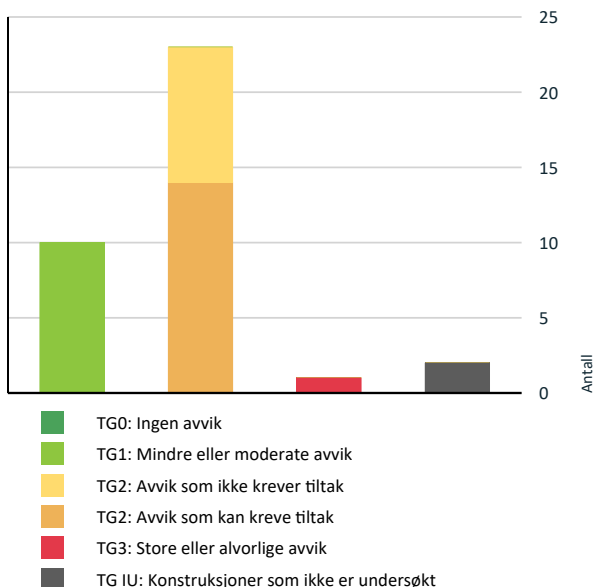

Vil du vite mer om tilstandsgrader? Se side 4.

## Anslag på utbedringskostnad

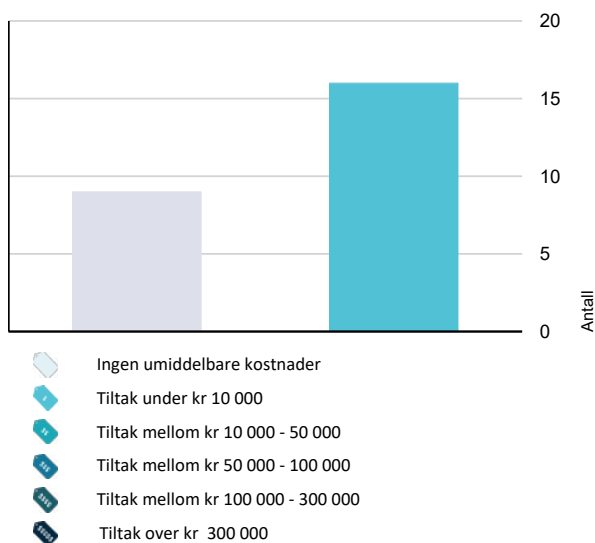

Hva er anslag på utbedringskostnad? Se side 4.

## Spesielt for dette oppdraget/rapporten

Rømningsveier, dagslysarealer/volumkrav oppholdsrom, slukkeutstyr og brannvarsling er ikke fullstendig kontrollert.  
Sanitærinstallasjoner eller elektrisk ledningsnett er ikke funksjonstestet. Ukjent tilstand ved tekniske anlegg.  
Ingen opplysninger om utleieforhold, boret, konsesjon, forkjøpsrett eller særeie. Opplysninger fremskaffes evt av megler.  
Det er ikke undersøkt dagens arealbruk i forhold til brukstillatelsen for eiendommen. Kommunale saksdokumenter er ikke gjennomgått.  
Gulv er ikke fullstendig kontrollert i forhold til planhet og helningsavvik.  
Boligen er ikke fullstendig kontrollert i forhold til dagslyskrav (min 10% av gulvarealet) og volumkrav (min 15 m<sup>3</sup>) for oppholdsrom (stue, kjøkken, soverom og kontor).

Ingen fremlagte opplysninger. Grunnbokutskrift må fremskaffes.

Brøytekostnader og vedlikeholdskostnader tilknyttet privat veiadkomst for flere boligeiendommer må påregnes. Ukjent om kostnadsnøkkel er utarbeidet til fordeling av brøyte- og vedlikeholdsutgiftene.  
Ingen opplysninger om tinglyst veirett.

Ved kartsider fra NGU angitt at eiendommen ligger i område med usikkerhet om radonaktivitet. Ukjent om det er foretatt radonmålinger.

Ved tilbygg av hytta i 1993 er det opplyst ved e-post at den eldste delen ble isolert med 140-145 mm, mens veggene i tilbygget ble isolert med 145 mm og himlingen med 300 mm. Ukjent vedr isolasjon i himlingen ved den eldste delen av hytta.

## Oppsummering av avvik

Vil du vite mer? Se på rommet eller bygningsdelen senere i rapporten.

### Fritidsbolig

#### TG 3 STORE ELLER ALVORLIGE AVVIK

! Tekniske installasjoner > Branntekniske forhold [Gå til side](#)

#### TG IU KONSTRUKSJONER SOM IKKE ER UNDERSØKT

! Utvendig > Takkonstruksjon/Loft [Gå til side](#)

! Spesialrom > 1.Etasje > Badstue > Teknisk anlegg [Gå til side](#)

#### TG 2 AVVIK SOM KAN KREVE TILTAK

! Utvendig > Nedløp og beslag [Gå til side](#)

# Sammendrag av boligens tilstand

!	Utvendig > Veggkonstruksjon	<a href="#">Gå til side</a>
!	Utvendig > Balkonger, terrasser og rom under balkonger	<a href="#">Gå til side</a>
!	Innvendig > Overflater	<a href="#">Gå til side</a>
!	Innvendig > Kryp kjeller	<a href="#">Gå til side</a>
!	Våtrom > 1.Etasje > Bad > Sanitærutstyr og innredning	<a href="#">Gå til side</a>
!	Spesialrom > 1.Etasje > Toalettrom > Overflater og konstruksjon	<a href="#">Gå til side</a>
!	Spesialrom > 1.Etasje > Badstue > Overflater og konstruksjon	<a href="#">Gå til side</a>
!	Tekniske installasjoner > Vannledninger	<a href="#">Gå til side</a>
!	Tekniske installasjoner > Avløpsrør	<a href="#">Gå til side</a>
!	Tekniske installasjoner > Varmtvannstank	<a href="#">Gå til side</a>
!	Tekniske installasjoner > Elektrisk anlegg	<a href="#">Gå til side</a>
!	Tomteforhold > Terrengforhold	<a href="#">Gå til side</a>
!	Tomteforhold > Utvendige vann- og avløpsledninger	<a href="#">Gå til side</a>
TC 2	AVVIK SOM IKKE KREVER UMIDDELBARE TILTAK	
!	Utvendig > Taktekking	<a href="#">Gå til side</a>
!	Utvendig > Vinduer	<a href="#">Gå til side</a>
!	Utvendig > Utvendige trapper	<a href="#">Gå til side</a>
!	Innvendig > Etasjeskille/gulv mot grunn	<a href="#">Gå til side</a>
!	Innvendig > Radon	<a href="#">Gå til side</a>
!	Våtrom > 1.Etasje > Bad > Overflater Gulv	<a href="#">Gå til side</a>
!	Våtrom > 1.Etasje > Bad > Sluk, membran og tettesjikt	<a href="#">Gå til side</a>
!	Våtrom > 1.Etasje > Bad > Ventilasjon	<a href="#">Gå til side</a>
!	Kjøkken > 1.Etasje > Stue/kjøkken > Overflater og innredning	<a href="#">Gå til side</a>

# Tilstandsrapport

## FRITIDSBOLIG



**Byggeår**  
1971

**Kommentar**  
Byggeåret er basert på opplysninger fra eier.

**Anvendelse**  
Fritidsbolig

**Standard**  
Normal standard på bygget ut ifra alder/konstruksjon - jamfør beskrivelse under konstruksjoner.

**Vedlikehold**  
Bygget er jevnlig vedlikeholdt.

### Tilbygg / modernisering

1993	Modernisering	El-installasjoner opplyst fra 1993-2023.
1993	Tilbygg	Tilbygg av hytte opplyst fra 1993.
1993	Modernisering	Ny utvendig panel og tilleggisolering, opplyst fra 1993.
1993	Modernisering	Mekanisk avtrekk fra bad og badstue opplyst fra 1993
2010	Tilbygg	Tilbygg og nye korrugerte takplater og undertak, takrenner og vindskier på hele bygget opplyst fra 2010
2010	Modernisering	Nytt toalettrom ved kjøkken opplyst fra 2010.
2010	Modernisering	Nye vinduer med aluminiumsbeslag og terrasse opplyst fra 2010.
2014	Modernisering	Nye gulv- og veggfliser, trepanel i himling, ny vegghengt WC på bad opplyst fra 2014
2014	Modernisering	Nye gulvfliser, trepanel på vegger og himling, ny varmtvannsbereider på badstue opplyst fra 2014
2016	Modernisering	Nytt kjøkken opplyst fra 2016.
2022	Modernisering	Luft/luft varmepumpe opplyst fra 2022.
2022	Modernisering	Installert vannmåler opplyst fra 2022.

## UTVENDIG

### 1 TO 2 Taktekking

*Punktet må sees i sammenheng med Takkonstruksjon/Loft*

Taket er vurdert fra bakkenivå. Saltakskonstruksjon tekket med korrugerte stålplater. Tekking fra byggeår. Undertak opplyst utført med sponplater fra byggeåret, ukjent vedr sekundærtekkning. Malte vindskier. Isbord med metallbeslag.

**Årstall:** 2010      **Kilde:** Egenerklæring

#### Vurdering av avvik:

- Det er avvik:

Det er synlige rustmerker på endene av takplatene, pipebeslag med noe rustmerker.

#### Konsekvens/tiltak

- Tiltak:

Takplater og beslag med rust bør vedlikeholdes for å hindre videre skade. Jevnlig kontroll av tekkingen anbefales. Kostnadsestimat for vedlikehold. Kostnader for ny tekking er ikke medtatt.



# Tilstandsrapport

## Kostnadsestimat: Ingen umiddelbar kostnad

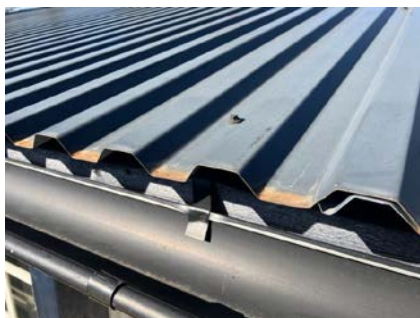

## TC 2 Nedløp og beslag

Renner og nedløp i metall, renner/nedløp fra byggeåret. Takflater uten snøfangere. Helbeslått pipe over tak. Takflater uten takstige.

Årstall: 2010 Kilde: Egenerklæring

### Vurdering av avvik:

- Det mangler snøfangere på hele eller deler av taket, men det var ikke krav om dette på byggemeldingstidspunktet.
- Det mangler tilfredsstillende adkomst til pipe for feier.
- Mer enn halvparten av forventet brukstid er passert på renner/nedløp/beslag.

Nedløp med noe frostspreng. Manglende takstige og feieplattning. Nedløp med utkast til terreng.

### Konsekvens/tiltak

- Andre tiltak:
- Stigetrinn for feier må monteres.

Snøfangere anbefales ved alle taksider, særlig ved områder med gangtrafikk. Snøfangere bør monteres ved alle takflater grunnet fare for skjevbelastninger. Jevnlig kontroll av renner/nedløp anbefales, ut fra alder påregnelig med utskiftning av renner og nedløp i nær fremtid. Pålegg om montering av takstige til pipe må påventes. Kostnadsestimat for montering av takstige.

Kostnadsestimat: Under 10 000

## TC 2 Veggkonstruksjon

Yttervegger med utvendig liggende kledning. Opplyst tilleggsisolert og med ny kledning fra 1993. Opplyst montert GU (vindsperre) og 12x45 spikerlekt bak kledningsbord. Museband påvist montert ved underkant av kledningsbord (stikkprøve). Ukjent vedr siste utvendige overflatebehandling. Ukjent vedr siste overflatebehandling.

### Vurdering av avvik:

- Det er avvik:

Kledning ligger stedvis noe nært terrengnivå og er utsatt for fuktskader.

### Konsekvens/tiltak

- Tiltak:

Vegetasjon langs vegger bør fjernes.

Kostnadsestimat: Under 10 000

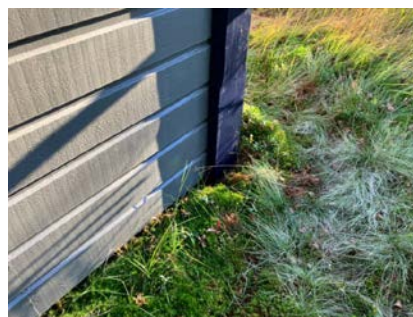

## TC IU Takkonstruksjon/Loft

Punktet må sees i sammenheng med Taktekking

# Tilstandsrapport

Saltakkonstruksjon med kaldtloft. Utførelse fremstår med taksperrer på deler av bygget, resterende konstruksjoner med skråhimlinger. Loftsrom uten tilkomst ved befaringen. Undertak fremstår som utført med takpapp/duk med tretak. Himling fremstår som isolert mineralull. Ikke påvist dampspærre under isolasjon (stikkprøve). Ventilert loft ved spalter langs raft samt antatt under mønebeslag, opplyst luftet åstak (40 mm). Ukjent om det er isolerte luftkanaler.

## Vurdering av avvik:

- Hele takkonstruksjonen er gjenbygget. Det er ingen mulighet til vurdering utover alder og observasjoner fra underliggende etg.

Ingen dokumentasjon vedr utførelse ved skråhimlinger. Kaldtloft uten tilkomst. Noe misfarginger/skjolder ved overskap med avtrekksvifte for kjøkken som kan skyldes kondens eller lekkasje.

## Konsekvens/tiltak

- Det må gjennomføres ytterligere undersøkelser.

Opplyst tilkomst til kaldtloft via demonterbar himling i toalettrom. Avtrekkskanaler for ventilasjonsavtrekk må kontrolleres, rørføringer ved kaldtloftet må isoleres. Kostnadsestimat kun for kontroll av fagmann. Ytterligere kostnader kan bli påkrevet etter utredning. Kostnader for evt utskiftninger eller utbedringer er ikke medtatt da dette avhenger av ytterligere undersøkelser.

**Kostnadsestimat: Under 10 000**



## TG 2 Vinduer

Koblede vinduer utført med isolerglass i innerste ramme og enkelt sprosset glass i ytterste ramme, sidehengslet utadslående. Aluminiumsbeslag og metallsprosser. Opplyst vinduer fra 2010.

**Årstall:** 2010      **Kilde:** Egenerklæring

## Vurdering av avvik:

- Det er påvist tegn på innvendig kondensering av enkelte vindusglass. Enkelte vinduer med følgeskader etter kondens.

## Konsekvens/tiltak

- Det bør gjøres tiltak for å bedre ventilering av rommet.

Tiltak mot kondensering vinduer anbefales med bedre ventilering eller lufterutiner. I følge Byggforsk byggedetaljblad er middels levetid for vinduer normalt ca 40 år. Normal garantitid for isolerglass mot punktering er 5-10 år.

**Kostnadsestimat: Ingen umiddelbar kostnad**



## TG 1 Dører

Laminert ytterdør med glassfelt. Opplyst dør fra 2010.

**Årstall:** 2010      **Kilde:** Egenerklæring

## TG 2 Balkonger, terrasser og rom under balkonger

Åpen terrasse ved 1.etasje mot vest, opplyst terrasse fra 2010. Påvist fundamentert på støpte pilarer, ukjent vedr frostsikring. Gulv med impregnerte terrassebord, beiset rekkverk. Tretrapp til terreng, trapp uten rekkverk.

**Årstall:** 2010      **Kilde:** Egenerklæring

## Vurdering av avvik:

- Det er avvik:

Overflatebehandlinger med slitasje og avflassinger.

## Konsekvens/tiltak

- Tiltak:

Overflater med vedlikeholdsbehov, ny malebehandling må påregnes.

**Kostnadsestimat: Under 10 000**



## TG 2 Utvendige trapper

Tretrapper til inngangsparti og til terrasseplattning. Ensidig rekkverk.

## Vurdering av avvik:

- Det er avvik:

Håndløpere mangler ved begge trapper.

# Tilstandsrapport

## Konsekvens/tiltak

- Tiltak:

Håndløpere bør monteres ved trapper.

**Kostnadsestimat: Ingen umiddelbar kostnad**



## INNVENDIG

### TG 2 Overflater

Gulvoverflater med laminat, tregulv og fliser. Vegger med trepanel og fliser. Himlinger med trepanel. Fremstår som overflater/behandlinger er fra 1993-2010.

#### Vurdering av avvik:

- Det er avvik:

Gjenstående overflatebehandling/ flekking av himling ved kjøkkeninnredning.

#### Konsekvens/tiltak

- Tiltak:

Kostnadsestimat for lokale utbedringer.

**Kostnadsestimat: Under 10 000**



### TG 2 Etasjeskille/gulv mot grunn

Etasjeskillere mot kjeller og 2. etasje med trebjelkelag, ukjent vedr isolering.

Opplyst tilbygg fra 2010 med gulv på grunn og 300 mm isopor som isolasjon under betonggulvet, ukjent vedr fuktsperre mot grunnen.

#### Vurdering av avvik:

- Målt høydeforskjell på mellom 10 - 20 mm innenfor en lengde på 2 meter. Tilstandsgrad 2 gis med bakgrunn i standardens krav til godkjente måleavvik.
- Målt høydeforskjell på over 15 mm gjennom hele rommet. Tilstandsgrad 2 gis med bakgrunn i standardens krav til godkjente måleavvik.

Høydeavviksmålinger i gang over normale toleranser, registrerte avvik opp mot 17 mm. I tillegg registrerte avvik med 15 mm over rommets målelengde i gang. Høydeforskjeller fremstår i hovedsak fra byggeåret samt påvirket av noe langtidsnedbøyninger, setninger eller telehiv.

#### Konsekvens/tiltak

- For å få tilstandsgrad 0 eller 1 må høydeforskjeller rettes opp. Det vil imidlertid sjelden være økonomisk rasjonelt som et enkeltstående tiltak i en bolig som dette. Dersom boligen en gang skal renoveres, kan man vurdere slike tiltak.

Det anses ikke nødvendig med umiddelbare tiltak. Evt utbedringer kan vurderes ved planlagte rehabiliteringer.

**Kostnadsestimat: Ingen umiddelbar kostnad**

### TG 2 Radon

Ved kartsider fra NGU angitt at eiendommen ligger i område med usikkerhet om aktsomhetsgrad. Ukjent om det er foretatt radonmålinger ved bygget eller i området.

#### Vurdering av avvik:

- Det er ikke foretatt radonmålinger, og bygget er heller ikke utført med radonsperre.
- Radonmålinger er ikke foretatt heller ikke andre tiltak mot radon, eiendommen ligger i et område som i NGU Radon aktsomhetskart er definert med "usikker" aktsomhetsgrad

Ukjent om det er foretatt radonmålinger ved bygget eller i området.

#### Konsekvens/tiltak

- Det bør gjennomføres radonmålinger.

Det anbefales gjennomført radonmålinger. Evt tiltak må vurderes etter gjennomførte målinger.

# Tilstandsrapport

**Kostnadsestimat: Ingen umiddelbar kostnad**

## TG 1 Pipe og ildsted

Innvendig stålpipe. Synlig stålpipe over tak. Ildsted i stue med vedovn, brannsikring med fliser mot gulv. Funksjon og tilstand piper og ildsteder må vurderes av fagmann. Ingen fremlagte opplysninger om påbud etter feiertilsyn.



## TG 2 Kryp Kjeller

Fremstår som krypkjeller under hele boligen. Tilkomst krypkjeller fra gavlluke i ringmur. Kryp kjeller med varierende og dels lave krypehøyde. Fundamentering med ringmur, betongmur som midtbæring under bjelkelaget. Synlige åpne rørføringer med PVC og PP-rør. Utlagt plast i kryperommet for å redusere avdampning fra grunnen og fuktbelastningen i kryperommet. Begrenset besiktigelse fra krypkjeller. Kryp kjellere vurderes på generelt grunnlag med risiko for fukt- og råteskader forbundet med rom under terreng, viktig med jevnlig tilsyn.

### Vurdering av avvik:

- Det er avvik:

Det er begrenset tilgang til å vurdere rommet mellom det nederste bjelkelaget og bakken (krypkjeller) da høyden på taket er svært lavt og kun tilgjengelig via en liten åpning/inspeksjonsluke. Fuktigheten kan være høy i slike rom/kjellere på grunn av fuktighet fra grunnen, innsig av vann og/eller kondensering. Temperatur og fuktforhold kan gi skader i konstruksjoner slik som bjelkelag, og ofte utvikle seg over tid. Kryperom generelt med mangelfull ventilering, åpninger mangler sikring mot inntrenging av skadedyr.

### Konsekvens/tiltak

- Tiltak:

En tilstandsrapport som denne baseres på en visuell befaring uten inngrep i konstruksjonen. Selv om det ikke er avdekket tegn på skader utenfor krypkjelleren under befaringen, slik som misfarging av treverk, spesielle insekter eller råteskader i konstruksjoner, betyr ikke dette nødvendigvis at det ikke foreligger skader i eller i forbindelse med krypkjelleren. Det anbefales derfor at en er oppmerksom på denne risikoen og undersøker dette nærmere, helst med hjelp av en fagkyndig. Flere ventiler i grunnmur anbefales, anbefalt 1-2 luker pr 20 m<sup>2</sup> krypkjeller. Kostnadsestimat for ytterligere undersøkelser, fortrinnsvis med bistand fra fagmann.

**Kostnadsestimat: Under 10 000**

# Tilstandsrapport



## TG 1 Innvendige dører

Innerdører med heltre dørblad, dører fra byggeår.

## VÅTROM

## 1. ETASJE > BAD

### Generell

Baderom opplyst fra 2014. Gulv med fliser, vegger med fliser. Himling med trepanel. Oppvarming med elektrisk gulvvarme. Installasjoner med vegghengt WC, servant i innredning og dusjhjørne med glassdører. Ventilasjon fremstår med mekanisk avtrekk via himling. Tilluft via åpen dør.

Våtrommet fremstår som oppført etter byggeforskrifter fra TEK10. Det foreligger ingen dokumentasjon for utførelsen. Fritidsboliger med en boenhet er fritatt for uavhengig kontroll.

Årstall: 2014

Kilde: Egenerklæring



## 1. ETASJE > BAD

### TG 1 Overflater vegger og himling

Vegger med fliser. Himling med trepanel.

Årstall: 2014

Kilde: Egenerklæring

# Tilstandsrapport

## 1. ETASJE > BAD

### TG 2 Overflater Gulv

Gulv med fliser. Oppvarming med elektrisk gulvvarme. Høydeforskjell sluk til gulv foran terskel ble målt til 15 mm, fremstår ikke å tilfredsstillende krav i teknisk forskrift TEK10 (minimum 25 mm fall til sluk fra gulv foran terskel og minimum 15 mm terskelløsning).

Årstall: 2014 Kilde: Egenerklæring

#### Vurdering av avvik:

- Det er mulighet for at det kan forekomme vannlekkasje på våtrommet hvor vann ikke vil gå til sluk.
- Det er påvist at høydeforskjell fra topp slukrist til gulv/synlig topp membran ved dørterskel er mindre enn 25 mm.
- Det er påvist avvik i fallforhold til sluk i forhold til krav i forskrift på byggetidspunktet.

Høydeforskjell sluk/gulv foran terskel ble målt til 15 mm, fremstår ikke å tilfredsstillende krav i teknisk forskrift (minimum 25 mm fall til sluk fra gulv foran terskel og minimum 15 mm terskelløsning). Fare for lekkasjevann ut fra bad grunnet lav dørterskel.

#### Konsekvens/tiltak

- Det bør etableres avrenning inn til sluk for hele våtrommet.
- Installering av tett dusjkabinett anbefales.

For å etablere fall til sluk iht til forskrift må gulvet rehabiliteres. Tiltak med høyere dørterskel bør vurderes. Det anses ikke nødvendig med umiddelbare tiltak. Evt utbedringer kan vurderes ved planlagte rehabiliteringer. Dusjkabinett bør vurderes.

Kostnadsestimat: Ingen umiddelbar kostnad

## 1. ETASJE > BAD

### TG 2 Sluk, membran og tettesjikt

Slukmansjett eller membran kunne ikke påvises ved slukpotte av plast. Ukjent fuksikring under fliser, evt fuksikring kan være utført med smøremembran, banemembran eller eldre gulvbelegg under påstøp. Dokumentasjon er ikke fremlagt.

Årstall: 2014 Kilde: Egenerklæring

#### Vurdering av avvik:

- Det kan ikke konstateres synlig bruk av membran/tettesjikt på våtrommet.

Manglende dokumentasjon for tettesjikt og utførelse. Slukmansjett eller membran kunne ikke påvises. Usikkerhet vedr lekkasjesikring ved sluk og rørgjennomføringer.

#### Konsekvens/tiltak

- Det må gjøres nærmere undersøkelser.

Dokumentasjon for tettesjiktet og utførelsen bør fremlegges. Våtrommet synes å ha fungert i 10 år uten tegn til skader, men tilstanden bør overvåkes. Dusjkabinett kan evt vurderes hvis nødvendig. Ingen tiltak som anses prekært. Jevnlige kontroll av overflater anbefales.

Kostnadsestimat: Ingen umiddelbar kostnad

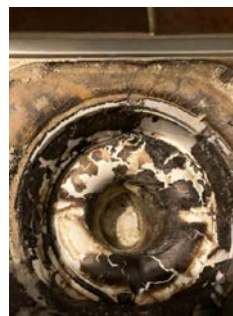

## 1. ETASJE > BAD

### TG 2 Sanitærutstyr og innredning

Installasjoner med vegghengt WC, servant i innredning og dusjhjørne med glassdører.

Årstall: 2014 Kilde: Egenerklæring

#### Vurdering av avvik:

- Det er ikke påvist tilfredsstillende løsning for å synliggjøre lekkasje fra innebygget sisterner.

Drenasje for innbygget sisterner kunne ikke påvises.

#### Konsekvens/tiltak

- Det må gjøres tiltak for å lukke avviket.

Drenasje fra innbygget sisterner må etableres.

Kostnadsestimat: Under 10 000

## 1. ETASJE > BAD

### TG 2 Ventilasjon

Mekanisk avtrekk via himling, tilluft ved åpen dør.

Årstall: 2014 Kilde: Egenerklæring

#### Vurdering av avvik:

- Våtrommet mangler tilluftsventilering, f.eks. spalte/ventil ved dør.

Tilluft via åpen dør.

#### Konsekvens/tiltak

- Det bør etableres tilfredsstillende tilluft til våtrom f.eks. luftespalte ved dør e.l.

Tilluftsspalte under dørblad anbefales.

Kostnadsestimat: Ingen umiddelbar kostnad

# Tilstandsrapport

## 1. ETASJE > BAD

### TG 1 Tilliggende konstruksjoner våtrom

Hulltaking foretatt på soverom mot dusjsone. Ingen tegn til fuktproblematikk ved veggkonstruksjonen.



## KJØKKEN

### 1. ETASJE > STUE/KJØKKEN

#### TG 2 Overflater og innredning

Kjøkken opplyst fra 2016. Innredning med laminerte fronter og skrog. Laminerte benkeplater. Veggflater over kjøkkenbenk med fliser, overgang med mykfuge. Oppvaskum i metall. Integreerte hvitevarer med platetopp, stekeovn og oppvaskmaskin. Ventilator fremstår med avkast via tak. Kjøkken uten lekkasjevakt og komfyrvakt.

Årstall: 2016 Kilde: Egenerklæring

#### Vurdering av avvik:

- Det er påvist andre avvik:

Kjøkken uten lekkasjevakt og komfyrvakt.

#### Konsekvens/tiltak

- Andre tiltak:

Lekkasjevakt og komfyrvakt anbefales montert.

**Kostnadsestimat: Ingen umiddelbar kostnad**

### 1. ETASJE > STUE/KJØKKEN

#### TG 1 Avtrekk

Ventilator over komfyrplass, ventilator fremstår som utført med avkast til over tak.

## SPESIALROM

### 1. ETASJE > TOALETTROM

#### TG 2 Overflater og konstruksjon

Toalettrom 1. etasje med overflater og installasjoner opplyst fra 2010. Gulv med fliser, vegger med fliser. Installasjoner toalettrom med vegghengt WC og servant på vegg. Oppvarming med varmekabel. Mekanisk ventilasjon via himling, tiluft via spalte under dør.

Årstall: 2010 Kilde: Egenerklæring

**Vurdering av avvik:**

# Tilstandsrapport

- Det er avvik:

Drenasje for innbygget systerne kunne ikke påvises.

#### Konsekvens/tiltak

- Tiltak:

Drenasje fra innbygget systerne må etableres.

**Kostnadsestimat: Under 10 000**



## 1. ETASJE > BADSTUE

### TG 2 Overflater og konstruksjon

Badstue tilknyttet bad. Gulv med fliser og flissokkel, vegger og himling med panel. Rom uten sluk. Innredninger i tre. Badstuedør med glassfelt. Avtrekkvifte fra himling, samt spalteåpning under dørterskel til bad. Rom fremstår med utilstrekkelig tilluft. Elektrisk badstueovn.

#### Vurdering av avvik:

- Det er avvik:

Tilluft badstue via åpen dør. Det ble ikke registrert dampsperre på varm side i rommet. Usikkerhet omkring utførelse med dampsperre varm side. Fremstår uten luftesjikt mot tilgrensende konstruksjoner.

Ingen tegn til skader etter 10 år, men badstua er lite i bruk. Rommet bør observeres ved jevnlig og hyppigere bruk, evt utbedringer kan avventes. Kostnadsestimat for montering av ventilasjonsavtrekk.

**Kostnadsestimat: Under 10 000**

## 1. ETASJE > BADSTUE

### TG 1U Teknisk anlegg

Elektrisk badstueovn type Helo. Ovn er ikke funksjonstestet, ingen vurderinger.

## TEKNISKE INSTALLASJONER

### TG 2 Vannledninger

Inntak med PE. Stoppekran og vannmåler montert på bad. I all hovedsak Cu-rør og åpne koblinger. Armaturer og røropplegg fra byggeåret. Funksjon og tilstand må vurderes av fagmann.

#### Vurdering av avvik:

- Mer enn halvparten av forventet brukstid er passert på innvendige vannledninger.

Stoppekran ikke merket. Usikkerhet vedr frostsikring av rørføringer i krypkjellere. Lekkasjevakt mangler på rom med vanninstallasjoner. Kobbervannrør har levetid på fra 25 til 50 år.

#### Konsekvens/tiltak

- Tidspunkt for utskiftning av vannledninger nærmer seg.
- Det er ikke behov for utbedringstiltak siden anlegget fungerer i dag, men ut ifra alder kan skader plutselig oppstå på eldre anlegg.
- Anlegget må sjekkes av fagperson, som må utføre eventuelle tiltak på anlegget.
- I forbindelse med oppgradering av våtrom vil det være naturlig med utskiftning av rør.

Stoppekran bør merkes. Rørføringer og isolasjon ved rørføringer i krypkjeller må kontrolleres. Anlegget bør kontrolleres av fagmann. Lekkasjevakt anbefales montert i alle rom med vanninstallasjoner. Kostnadsestimat for kontroll utført av fagmann.

**Kostnadsestimat: Under 10 000**

### TG 2 Avløpsrør

Synlig røropplegg avløp med PP- eller PVC-plast. Ukjent vedr kloakklufting. Funksjon og tilstand må vurderes av fagmann. Eget stakpunkt for avløpsanlegget kunne ikke påvises, evt stakemulighet fra sluk.

#### Vurdering av avvik:

- Mer enn halvparten av forventet brukstid er passert på innvendige avløpsledninger.
- Det er avvik:

Ikke påvist kloakklufting. Stakemulighet for avløpsanlegget kunne ikke påvises, evt staking fra sluk. Plast avløpsrør har levetid på 50 år.



# Tilstandsrapport

## Konsekvens/tiltak

- Det er ikke behov for utbedringstiltak siden anlegget fungerer i dag, men ut ifra alder kan skader plutselig oppstå på eldre anlegg.
- Andre tiltak:
- Tiltak:

Lufting av avløpsanlegget bør lokaliseres. Rørføringer og isolasjon ved rørføringer i krypkjeller må kontrolleres. Anlegget bør kontrolleres av fagmann. Tilstand ved bunnledninger bør kontrolleres. Kostnadsestimat for kontroll utført av fagmann.

**Kostnadsestimat: Under 10 000**

## 1 TG 1 Ventilasjon

Mekanisk ventilasjon ved kjøkken og bad. For øvrig naturlig ventilasjon. Naturlig ventilasjon med veggventiler og spalter i vinduskarmer.

## 1 TG 1 Andre VVS-installasjoner

Montert luft/luft varmepumpe i stue 1.etasje, opplyst varmepumpe fra 2022. Funksjon og tilstand må vurderes av fagmann.

**Årstall:** 2022 **Kilde:** Egenerklæring

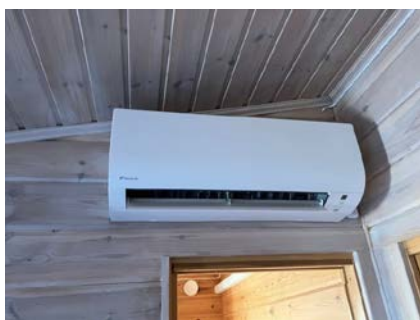

## 1 TG 2 Varmtvannstank

Bereder fra 2014 på 140 liter plassert under benk i badstue, rom tilknyttet badet med sluk. Vannførende tilkoblinger med fleksible rør. Bereder med fast tilkobling. Funksjon og tilstand må vurderes av fagmann.

**Årstall:** 2014 **Kilde:** Egenerklæring

## Vurdering av avvik:

- Det er ikke påvist tilfredsstillende el-tilkobling av varmtvannstank iht. gjeldende forskrift.

Krav til bereder med fast montering og sikkerhetsbryter for varig last f.o.m 2 kW kom i 2010. Nytt krav til installasjon f.o.m 1,5 KW kom i januar 2014, med iverksettelse juni 2014.

## Konsekvens/tiltak

- Det bør etableres tilfredsstillende el-tilkobling etter gjeldende forskrift.

Krav til bereder med fast montering og sikkerhetsbryter. Kostnadsestimat for montering av sikkerhetsbryter.

**Kostnadsestimat: Under 10 000**



## 1 TG 2 Elektrisk anlegg

*Dette er en forenklet kontroll begrenset til de spørsmål og undersøkelser som forskrift til avhendingslova (tryggere bolighandel) § 2-18 inneholder. Dette kan ikke sammenlignes med en kontroll utført av offentlig myndighet (Det lokale eltilsyn) eller registrert elektrovirksomhet, og en bygningssakkyndig har verken kompetanse eller lov til å foreta en slik kontroll.*

*Tilstandsgraden er vurdert ut fra den forenklete og begrensede kontrollen som forskriften inneholder. El-anlegget kan ha feil og mangler som en slik forenklet undersøkelse ikke vil avdekke. Vær derfor oppmerksom på denne risikoen, og søk videre veiledning eller få en fullstendig kontroll utført av registrert elektrovirksomhet.*

Inntak med jordkabel. Sikringsskap med jordfeilautomater plassert i bod. Kurser er merket. 230V/400V anlegg med ukjent størrelse på hovedsikringer. Måler plassert i utvendig skap. Åpent ledningsnett. Elektrisk gulvvarme på badetrom og toalettrom.

1. Foreligger det eltilsynsrapport de siste 5 år, og det er ikke foretatt arbeid på anlegget etter denne, utenom retting av eventuelle avvik i eltilsynsrapport (dvs en el-tilsynsrapport uten avvik)?  
**Nei**

## Spørsmål til eier

2. Når ble det elektriske anlegget installert eller sist gang totalt rehabilitert (årstall)? Med totalt rehabilitert menes fullstendig utskiftet anlegg fra inntakssikring og videre.

# Tilstandsrapport

**2022 Opplyst om oppgradering fra 2022, for øvrig ingen opplysninger.**

- Er alle elektriske arbeider/anlegg i boligen utført av en registrert elektroinstallasjonsvirksomhet?  
**Ja Samsvarserklæringer må fremlegges.**
- Er det elektriske anlegget utført eller er det foretatt tilleggsarbeider på det elektriske anlegget etter 1.1.1999?  
**Ja Samsvarserklæringer må fremlegges. Opplyst av eier benyttet autorisert installatør (Lerbak og Jota samt Gnistan Elinstalltion .**  
Eksisterer det samsvarserklæring?  
**Nei**
- Foreligger det kontrollrapport fra offentlig myndighet – Det Lokale Eltilsyn (DLE) eller eventuelt andre tilsvarende kontrollinstanser med avvik som ikke er utbedret eller kontrollen er over 5 år?  
**Nei Ingen opplysninger.**
- Forekommer det ofte at sikringene løses ut?  
**Nei Ingen opplysninger om sikringer som løser ut.**
- Har det vært brann, branntilløp eller varmgang (for eksempel termiske skader på deksler, kontaktpunkter eller lignende) i boligens elektriske anlegg?  
**Nei Ingen opplysninger om brann/branntilløp eller varmgang/skader ved elektrisk anlegg. Anlegget bør kontrolleres av fagmann.**

## Generelt om anlegget

- Er det tegn til at det har vært termiske skader (tegn på varmgang) på kabler, brytere, downlights, stikkontakter og elektrisk utstyr? Sjekker samtidig tilstanden på elektrisk tilkobling av varmtvannsbereder, jmfør eget punkt under varmtvannstank  
**Nei**
- Er der synlig defekter på kabler eller er disse ikke tilstrekkelig festet?  
**Nei**

## Inntak og sikringsskap

- Er det tegn på at kabelinnføringer og hull i inntak og sikringsskap ikke er tette, så langt dette er mulig å sjekke uten å fjerne kapslinger?  
**Nei**
- Finnes det kursfortegnelse, og er den i samsvar med antall sikringer?  
**Ja**
- Foreta en helhetsvurdering av det elektriske anlegget, dets alder, allmenne tilstand og fare for liv og helse. Bør det elektriske anlegget ha en utvidet el-kontroll?  
**Ja Det anbefales elsjekk av autorisert installatør. Det anbefales elsjekk hvert 5.år.**

## Generell kommentar

Dette er en forenklet kontroll begrenset til de spørsmål og undersøkelser som forskrift til avhendingslova (tryggere bolighandel) § 2-18 inneholder. Dette kan ikke sammenlignes med en kontroll utført av offentlig myndighet (Det lokale eltilsyn) eller registrert elektrovirksomhet, og en bygningssakkyndig har verken kompetanse eller lov til å foreta en slik kontroll. Tilstandsgraden er vurdert ut fra den forenklede og begrensede kontrollen som forskriften inneholder. El-anlegget kan ha feil og mangler som en slik forenklet undersøkelse ikke vil avdekke. Vær derfor oppmerksom på denne risikoen, og søk videre veiledning eller få en fullstendig kontroll utført av registrert elektrovirksomhet.

**Kostnadsestimat: Under 10 000**



## **TG 3** Branntekniske forhold

*Dette er en forenklet kontroll begrenset til de spørsmål som fremkommer under. Tilstandsgraden er basert på retningslinjer til disse spørsmålene i bransjestandarden NS3600. Dette kan ikke sammenlignes med en fullstendig kontroll av branntekniske forhold av offentlig myndighet, eller en vurdering av boligens branntekniske forhold eller prosjektering fra en rådgiver med spesialkompetanse. En bygningssakkyndig har verken kompetanse til å gi slik veiledning eller lov til å foreta en slik kontroll.*

*Tilstandsgraden er vurdert ut fra den forenklede og begrensede kontrollen. Det kan være feil og mangler om branntekniske forhold som en slik forenklet undersøkelse ikke vil avdekke. Vær derfor oppmerksom på denne risikoen, og søk videre veiledning eller rådgivning.*

Fritidsbolig med en boenhet.

- Er det mangler for brannslukningsutstyr i boligen iht. forskriftskrav på søknadstidspunktet, men minst Byggeforskrift 1985?

# Tilstandsrapport

**Ja** Brannslukningsapparat i gang med for liten kapasitet, krav minimum 6 kg. Må skiftes ut.

- Er det skader på brannslukkingsutstyr eller er apparatet eldre enn 10 år?  
**Nei**
- Er det mangler på røykvarsler i boligen iht. forskriftskrav på søknadstidspunktet, men minst Byggeforskrift 1985?  
**Nei**
- Er det skader på røykvarslere?  
**Ukjent Røykvarslere ble ikke funksjonstestet.**

**Kostnadsestimat: Under 10 000**

## TOMTEFORHOLD

### Byggegrunn

Byggegrunnen fremstår bestående av morenemasser med god drenevne.

### TO 1 Drenering

*Punktet må sees i sammenheng 'Rom under terreng'*

Byggegrep opplyst utført med etablert dreneringssystem fra 2010. Ingen synlige utvendige fuktisikringer ved grunnmurer. Takvann ført til terreng.

**Årstill:** 2010 **Kilde:** Eier

### TO 1 Grunnmur og fundamenter

Ukjent vedr evt såler under grunnmurer. Opplyst frostsikring utenfor fundamenter med 50mm mineralull i 60 cm bredde utenfor grunnmurer. Synlige grunnmurer i ubehandlet betong. Begrenset besiktigelse grunnet dels utilgjengelige krypkjellere, terrasser, trapper, vegetasjon etc som tildekker grunnmurer. Fundamenter var tildekket med jordmasser og kunne ikke besiktiges.

### TO 2 Terrengforhold

Tilnærmet flatt terreng ved deler av synlige grunnmurer. Terreng skal ha fall minst 2 cm pr. meter og minst 3,0 meter ut i fra grunnmur.

#### Vurdering av avvik:

- Det er påvist dårlig fall eller flatt terreng inn mot grunnmur og dermed muligheter for større vannansamlinger.

Tilnærmet flatt ved synlige grunnmurer. Terreng skal ha fall minst 2 cm pr. meter og minst 3,0 meter ut i fra grunnmur.

#### Konsekvens/tiltak

- Det bør foretas terrengjusteringer.

Behov for noe terrengjusteringer. Fallet fra grunnmuren skal helst være 1:20 og minst 1:50 i 3 meters bredde fra grunnmuren. Terreng skal da ligge helst 15 cm eller minst 6 cm lavere 3 meter fra muren enn inne ved grunnmuren.

**Kostnadsestimat: Under 10 000**

### TO 2 Utvendige vann- og avløpsledninger

Tilknyttet privat felles vannverk for hytteområdet. Inntaksledning med PE, stoppekran samt vannmåler montert på badetrom med gulvsluk. Avløp tilknyttet hytteområdets fellesanlegg. Avløpsrør fremstår utført med PVC-plast. Utvendige vann- og avløpsledninger fra byggeåret. Ingen tegn til eller opplysninger om tidligere frostproblematikk. Ingen opplysninger om problemer med avløpssystemet. Funksjon og tilstand vedr vann- og avløpsanlegg må vurderes av fagmann.

#### Vurdering av avvik:

- Mer enn halvparten av forventet brukstid er passert på utvendige avløpsledninger.
- Mer enn halvparten av forventet brukstid er passert på utvendige vannledninger.

Manglende dokumentasjon for vann- og avløpsanlegg. Anlegget er 53 år gammelt. Ingen opplysninger om lekkasjer, frostproblematikk eller problemer med avløp. I følge Byggeforsk byggdetaljblad ligger generell levetid plastrør på opptil 50 år, plast avløpsrør har levetid på 50 år.

#### Konsekvens/tiltak

- Det er ikke behov for utbedringstiltak siden anlegget fungerer i dag, men ut ifra alder kan skader plutselig oppstå på eldre anlegg.

Dokumentasjon for vann- og avløpsanlegget må/bør fremskaffes, herunder offentlige betingelser vedr vann/avløp for eiendommen. Opplyst om fungerende anlegg, men ut fra alder kan skader plutselig oppstå. Funksjon og tilstand vedr vann- og avløpsanlegg må vurderes av fagmann. Kostnadsestimat kun for kontroll av fagmann. Ytterligere kostnader kan bli påkrevet etter utredning.

**Kostnadsestimat: Under 10 000**

## Bygninger på eiendommen

### Uthus

**Anvendelse**

Bod

**Byggeår**

1991

**Standard**

Normal standard på bygget ut ifra alder/konstruksjon - jamfør beskrivelse under konstruksjoner.

**Vedlikehold**

Bygget er jevnlig vedlikeholdt.

**Kommentar**

Byggeåret er basert på opplysninger fra eier.  
Opplyst flyttet i 2010.

**Beskrivelse**

Enkelt uthus med bod. Fundamentert på pilarpunkter. Tregulv uten isolasjon. Yttervegger i bindingsverk med utvendig liggende kledning uten isolasjon og panel.. Tredør. Saltak uten isolasjon. Tekket med korrugerte metallplater , uten renner/nedløp. Tekkingen fremstå med noe rustmerker, noe behov for overflatebehandling.

# Arealer, byggetegninger og brannceller

Standard gjeldende fra 01.01.2024

Arealmålinger og arealoppsett er basert på Norsk standard 3940:2023 Areal- og volum-beregninger av bygninger. Arealet gjelder for tidspunktet da boligen ble målt

## Hva er måleverdig areal?

Aralet i rommet må ha minst 1,90 m fri høyde over gulvet og minst bredde på 0,60 m. Et loft med skråtak vil for eksempel bare få registrert målbart areal der høyden er minst 1,90 m og bredden minst 0,60 m. Rommet må ha dør eller luke, og gangbart gulv.

## Hva er bruksareal?

**BRA = BRA-i + BRA-e + BRA-b**

Bruksarealet for bygningen er bruttoarealet minus arealet som opptas av yttervegger.



Internt bruksareal (BRA-i)	Arealet innenfor boenheten(e)
Eksternt bruksareal (BRA-e)	Arealet av alle rom utenfor boenheten(e) og som tilhører denne, slik som for eksempel bod
Innglasset balkong mv (BRA-b)	Arealet av innglasset balkong, veranda eller altan når denne er tilknyttet boenheten(e)
Terrasse- og balkongareal (TBA)	Arealet av terrasser, åpne balkonger og åpen altan tilknyttet boenheten(e)

Gulvareal (GUA)  
Er sum av BRA (bruksareal) og ALH (areal med lav takhøyde).

Areal med lav takhøyde (ALH) er ikke måleverdig areal, som skyldes skråtak og lav himlingshøyde.

GUA kan opplyses i markedsføring der det er aktuelt for den konkrete boligen og kun sammen med BRA-i, for eksempel der gulvflaten har en verdi og har funksjon ved møblering og bruk av rommene. Ikke innredet areal som kaldloft, måles og oppgis normalt ikke.

## Arealet kan ikke alltid fastsettes nøyaktig

Areal kan være komplisert eller umulig å måle opp nøyaktig fordi det er vanskelig å fastslå tykkelsen på innervegger, skjehveter i og utforming av bygningskonstruksjoner som karnapp, buer og vinkler som ikke er rette, åpne rom over flere etasjer og så videre.

Eiendommens markedsverdi kan ikke baseres på en matematisk beregning basert på antall kvadratmeter opplyst i rapporten. Opplysninger om areal kan altså ikke alene benyttes for å beregne eiendommens verdi.

## Den bygnings sakkyndige kan avdekke eventuelle bruksendringer og avvik i branncelleinndeling

Den bygnings sakkyndige ser på byggetegninger hvis de er tilgjengelige og dette er en del av oppdraget, og vurderer bruken av boligen opp mot tegningene. Hvis den bygnings sakkyndige avdekker at en bolig ikke ser ut til å være delt opp i brannceller etter kravene i byggeteknisk forskrift på befaringstidspunktet, skal det opplyses om dette.

Reglene om bruksendring og brannceller kan være kompliserte. Søk videre faglige råd om rapporten ikke gir deg svar. Den bygnings sakkyndige kan ikke vurdere og svare på alle spørsmål, og kan heller ikke vite om kommunen kan gi unntak for kravene som gjelder. [Vil du vite mer?](#)

## Om brannceller

En branncelle er hele eller avgrensede deler av en bygning hvor en brann fritt kan utvikle seg uten at den kan spre seg til andre bygninger eller andre deler av bygningen i løpet av en fastsatt tid.

## Om bruksendring

Bruksendring er å endre bruken av et rom fra en tillatt bruk til en annen. Dette kan kreve søknad og tillatelse, for eksempel hvis du endrer et rom fra bod til soverom eller arbeidsrom, eller hvis du endrer en bolig til to separate boliger.

Rom for varig opphold har krav til takhøyde, romstørrelse, rømningsvei og lysforhold som må være oppfylt. Du kan søke kommunen om unntak for kravene, men kan ikke regne med å få unntak for krav som går på helse og sikkerhet, for eksempel krav til rømningsvei.

Bruksendring som krever godkjenning, og som ikke er søkt bruksendret, er ulovlig. Kommunen kan etter plan- og bygningsloven kapittel 32 forfølge overtredelser. Kommunen kan pålegge deg å avslutte den ulovlige bruken, eventuelt å rette eller tilbakeføre rommet til godkjent bruk.

# Arealer

## Fritidsbolig

### Ny arealstandard

Etasje	Bruksareal BRA m <sup>2</sup>			SUM	Terrasse- og balkongareal (TBA)
	Internt bruksareal (BRA-i)	Eksternt bruksareal (BRA-e)	Innglasset balkong (BRA-b)		
1.Etasje	80	2		82	44
<b>SUM</b>	<b>80</b>	<b>2</b>			<b>44</b>
<b>SUM BRA</b>	<b>82</b>				

### Romfordeling

Etasje	Internt bruksareal (BRA-i)	Eksternt bruksareal (BRA-e)	Innglasset balkong (BRA-b)
1.Etasje	Stue/kjøkken , Bad , Toalettrom , Badstue , Gang , Entré , Soverom , Soverom 2, Soverom 3, Soverom 4	Bod utvendig	

### Kommentar

Fritidsbolig med fullt bruksareal for hele 1.etasje. Boligen er ikke fullstendig kontrollert i forhold til dagslyskrav (min 10 % av gulvarealet) og volumkrav (min 15 m<sup>3</sup>) for oppholdsrom (stue, kjøkken, soverom og kontor). Kaldtloft, krypkjeller, inngangsparti og terrasse uten måleverdige areal. Terrasseareal ca 3 m<sup>2</sup>. Bod med utvendig adkomst medtatt som eksternt bruksareal.

## Lovlighet

### Byggetegninger

Det foreligger ikke tegninger

*Kommentar:* Tegninger er ikke fremlagt. Byggemeldingstegninger må fremskaffes. Det foreligger ingen ferdigattest.

### Brannceller

Er det påvist synlige tegn på avvik i branncelleinndeling ut ifra dagens byggteknisk forskrift?

Ja  Nei

### Nyere håndverkstjenester

Er det ifølge eier utført håndverkstjenester på boligen siste 5 år?

Ja  Nei

*Kommentar:* Dokumentasjon for håndverkertjenester siste 5 år er ikke fremlagt.

### Krav for rom til varig opphold

Er det påvist avvik i forhold til rømningsvei, dagslyflate eller takhøyde?

Ja  Nei

*Kommentar:* Boligen er ikke fullstendig kontrollert i forhold til dagslyskrav (min 10 % av gulvarealet) og volumkrav (min 15 m<sup>3</sup>) for oppholdsrom (stue, kjøkken, soverom og kontor).

## Uthus

### Ny arealstandard

Etasje	Bruksareal BRA m <sup>2</sup>			SUM	Terrasse- og balkongareal (TBA)
	Internt bruksareal (BRA-i)	Eksternt bruksareal (BRA-e)	Innglasset balkong (BRA-b)		
1.Etasje		4		4	
<b>SUM</b>		<b>4</b>			

**SUM BRA** 4

### Romfordeling

Etasje	Internt bruksareal (BRA-i)	Eksternt bruksareal (BRA-e)	Innglasset balkong (BRA-b)
1.Etasje		Bod	

### Kommentar

Frittstående uthus i en etasje som eksternt bruksareal.

### Lovlighet

#### Byggetegninger

Det foreligger ikke tegninger

*Kommentar:* Tegninger er ikke fremlagt.

#### Brannceller

Er det påvist synlige tegn på avvik i branncelleinndeling ut ifra dagens byggeteknisk forskrift?

Ja  Nei

#### Nyere håndverkstjenester

Er det ifølge eier utført håndverkstjenester på boligen siste 5 år?

Ja  Nei

#### Krav for rom til varig opphold

Er det påvist avvik i forhold til rømningsvei, dagslysflate eller takhøyde?

Ja  Nei

*Kommentar:*

### Total fordeling mellom P-ROM og S-ROM

Tabellen under viser fordelingen av P-ROM og S-ROM etter veiledningen til NS 3940: 2012. Dette er til informasjon og til sammenligning. Tallene er omtrentlige, kan avvike fra faktiske målinger og er ikke juridisk bindende

	P-ROM( m2)	S-ROM( m2)
Fritidsbolig	80	2
Uthus	0	4

### Kommentar

Fritidsbolig

Fritidsbolig med fullt bruksareal for hele 1.etasje. Boligen er ikke fullstendig kontrollert i forhold til dagslyskrav (min 10 % av gulvarealet) og volumkrav (min 15 m<sup>3</sup>) for oppholdsrom (stue, kjøkken, soverom og kontor). Kaldtloft, krypkjeller, inngangsparti og terrasse uten måleverdige areal. Terrasseareal ca 3 m<sup>2</sup>. Bod med utvendig adkomst medtatt som sekundærareal.

Uthus

Frittstående uthus i en etasje. Sekundære bruksareal.

## Befarings - og eiendomsopplysninger

## Befaring

Dato	Til stede	Rolle
15.9.2024	Kai Bråten	Takstingeniør

## Matrikkeldata

Kommune	gnr.	bnr.	fnr.	snr.	Areal	Kilde	Eieforhold
3421 TRYSIL	56	85		0	559.8 m <sup>2</sup>	BEREGNET AREAL (Ambita)	Eiet

### Adresse

Fageråsen 409

### Hjemmelshaver

Olofsson Bo Stefan Roland

## Eiendomsopplysninger

### Beliggenhet

Fritidsbolig med beliggenhet i Fageråsen hytteområde i Trysil kommune. Sentral beliggenhet i forhold til løypenett. Ski inn/ski ut mulighet. Kort vei til alpiner. Ca 10 km til Innbygda sentrum.

### Adkomstvei

Innkjøring fra hytteområdets private veinett. Vinterbrøytet vei til Fageråsen med bom. Gruset innkjøring til fritidsboligen med parkering for flere biler.

### Tilknytning vann

Opplyst tilknyttet hytteområdets felles private vannanlegg.

### Tilknytning avløp

Opplyst tilknyttet hytteområdets felles private avløpsanlegg.

### Regulering

Regulert til hytteområde.

Omfattes av reguleringsplan for D-, H-, J-, M-, R- og T-området i Fageråsen hytteområde fra 2003. Planid 20030800.

Reguleringsbestemmelser er ikke undersøkt.

### Om tomten

Sydvendt hellende tomt med noe flatpartier. Hovedsakelig naturtomt med stedegen vegetasjon. Fritidsboligen ligger på en hovedsakelig naturtomt med stedegen vegetasjon. Inngangspartiet er mot øst og har en terrasse med trapp som er koblet til en åpen terrasse mot sydvest.

### Tinglyste/andre forhold

Ingen fremlagte opplysninger. Grunnbokutskrift må fremskaffes.

Brøytekostnader og vedlikeholdskostnader tilknyttet privat veiadkomst for flere boligeiendommer må påregnes. Ukjent om kostnadsnøkkel er utarbeidet til fordeling av brøyte- og vedlikeholdsutgiftene.

Ingen opplysninger om tinglyst veirett.

Ved kartsider fra NGU angitt at eiendommen ligger i område med usikkerhet om radonaktivitet. Ukjent om det er foretatt radonmålinger.

Ved tilbygg av hytta i 1993 er det opplyst ved e-post at den eldste delen ble isolert med 140-145 mm, mens veggene i tilbygget ble isolert med 145 mm og himlingen med 300 mm. Ukjent vedr isolasjon i himlingen ved den eldste delen av hytta.



## Kilder og vedlegg

### Dokumenter

Beskrivelse	Dato	Kommentar	Status	Sider	Vedlagt
Egenerklæring	15.09.2014	Egenerklæring fra rekvirent datert 15.09.2014. Vurdert ved rapporten.	Gjennomgått	10	Nei

# Tilstandsrapportens avgrensninger

## STRUKTUR•REFERANSENIVÅ•TILSTANDSGRADER

• Rapporten er basert på innholds krav i Forskrift til avhendingslova (tryggere bolighandel). Formålet er å gi en tilstandsanalyse til bruk for den som bestiller og/eller i et salg til forbruker, og ikke for andre tredjeparter. Rapportens omfang, struktur, metode og begrepsbruk følger i hovedsak Norsk Standard NS 3600:2018 (Teknisk tilstandsanalyse ved omsetning av bolig), samt Takstbransjens retningslinjer ved tilstandsrapportering for boliger og Takstbransjens retningslinjer for arealmåling.

• Tilbakeholdt eller uriktig informasjon som har betydning for vurderingen, er ikke bygningssakkyndiges ansvar. Rapporten beskriver avvik, altså en tilstand som er dårligere enn referansenivået. Rapporten framhever normalt ikke positive sider ved boligen ut over det som fremgår av tilstandsgradene.

• Tilstanden angis i rapporten og gir uttrykk for en gitt forventet tilstand blant annet vurdert ut fra alder og normal bruk slik:

i) **Tilstandsgrad 0, TG0:** Ingen avvik eller skader. I tillegg må bygningsdelen være tilnærmet ny, mindre enn 5 år, og det foreligger dokumentasjon på faglig god utførelse.

ii) **Tilstandsgrad 1, TG1:** Mindre avvik. Normal slitasje. Straks tiltak ikke nødvendig. TG1 kan gis når bygningsdelen er tilnærmet ny og det ikke foreligger dokumentasjon på faglig god utførelse.

iii) **Tilstandsgrad 2, TG2:** Vesentlige avvik, og mindre avvik som etter NS 3600 gir TG 2, men som ikke nødvendigvis krever umiddelbare tiltak. I denne rapporten kan TG2 i Rapportsammendrag være inndelt i TG2 som krever tiltak og de som ikke krever umiddelbare tiltak. Konstruksjonen har normalt enten feil utførelse, en skade eller symptomer på skade, sterk slitasje eller nedsatt funksjon. Vedlikehold eller tiltak trengs i nær fremtid, det er grunn til å varsle fare for skader på grunn av alder eller overvåke spesielt på grunn av fare for større skade eller følgeskade. For skjulte konstruksjoner vil alder i seg selv være et symptom som kan gi TG2. For synlige konstruksjoner kan alder sammen med andre symptomer og momenter gi TG2. Avvik under TG2 kan gis sjablongmessig anslag.

iv) **Tilstandsgrad 3, TG3:** Store eller alvorlige avvik. Kraftige symptomer på forhold som man må regne med trenger utbedring straks eller innen kort tid. Påvist funksjonssvikt eller sammenbrudd. Avvik under TG3 skal gis sjablongmessig anslag.

v) **Tilstandsgrad TGiu:** Ikke undersøkt/ikke tilgjengelig for undersøkelse.

• Ved TG0 og TG1 gis det normalt ingen begrunnelse for valg av tilstandsgrad, fordi bygningen eller bygningsdelen da bare har normal slitasje. For anbefalte tiltak ved TG2 og TG3 må bruker av rapporten vurdere om tiltakene er nødvendige og lønnsomme. Hva det vil koste å utbedre rom eller bygningsdeler er et sjablongmessig anslag basert på registrert avvik og angitte tiltak i rapporten. Anslaget er gitt på generelt grunnlag og basert på erfaringstall i seks intervaller, og kan ikke forveksles med en konkret vurdering og tilbud fra en entreprenør eller håndverker. Det må eventuelt innhentes tilbud for en nærmere undersøkelse, og konkret og nøyaktig vurdering av utbedringskostnad. Kostnader til ikke oppdagede avvik/utbedringer/feil kan forekomme. Utbedringskostnad avhenger av personlige preferanser og markedspris på materialer og tjenesteyter.

## PRESISERINGER

• Avvik vurderes ut fra tekniske forskrifter på godkjenningstidspunktet for bygget. Noen bygningsdeler vurderes

etter gjeldende teknisk forskrift på befaringstidspunktet. Dette gjelder blant annet:

i) Bad, vaskerom (våtrom)

ii) Forhold rundt brann, rømming, sikkerhet, for eksempel rekkverkshøyder/åpninger, ulovlige bruksendringer, brannceller mv.

• For skjulte konstruksjoner slik som vann og avløp uten dokumentasjon, er kvalitet og alder vurdert.

• Fastmonterte installasjoner, for eksempel innfelt belysning (downlights), demonteres ikke for å sjekke dampspæren bak. Dette av hensyn til bygningssakkyndiges kompetanse og risikoen for skade.

• Kontroll av fukt i konstruksjonen ved hulltaking i bad og vaskerom (våtrom), rom under terreng (kjelleretasje, underetasje og sokkeletasje) eller andre bygningsdeler skjer etter eiers aksept. Hulltaking av våtrom og rom under terreng kan unntaksvis unnlates, se Forskrift til Avhendingsloven.

• Kontroll av romfunksjoner for P-ROM utføres kun når det ikke foreligger godkjente og byggemeldte tegninger, eller når tegninger ikke stemmer med dagens bruk.

• Bygningssakkyndig gir en forenklet vurdering av branntekniske forhold og elektriske installasjoner i boligen dersom det er mer enn fem år siden sist boligen hadde el-tilsyn. Bygningssakkyndig kan anbefale å konsultere offentlige myndigheter eller kvalifisert elektrofaglig fagperson ved behov for grundigere undersøkelser.

## TILLEGGSUNDERSØKELSER

Etter avtale kan tilstandsanalysen utvides til også å omfatte tilleggsundersøkelser utover minimumskravet i forskriften.

## BEFARINGEN

Rapporten gir en vurdering av byggverk og bygningsdeler som bygningssakkyndig har observert, og som fremkommer av Forskrift til avhendingsloven. Rapporten er likevel ingen garanti for at det ikke kan finnes skjulte feil, skader og mangler. NS 3600:2018 (Teknisk tilstandsanalyse ved omsetning av bolig) har undersøkelsesnivå fra 1 til 3, der undersøkelsesnivå 1 er det laveste og baseres på visuell observasjon. Rapporten baseres på undersøkelsesnivå 1 med få unntak (våtrom og rom under terreng). I praksis betyr dette at gjennomføringen av befaringen begrenses som følger:

• Det utføres kun visuelle observasjoner på tilgjengelige flater uten fysiske inngrep (f.eks. riving).

• Flater som er skjult av snø eller på annen måte ikke er tilgjengelig eller skjult, blir ikke kontrollert. Det foretas ikke funksjonsprøving av bygningsdeler, som isolasjon, piper, ventilasjon, el. anlegg, osv.

• Det gis ingen vurdering av boligens tilbehør, hvite- og brunevarer og annet inventar. Dette gjelder også integrert tilbehør.

• Inspisering av yttertak er basert på det som er synlig, normalt på innsiden fra loftet og utvendig fra stige/bakkenivå. Befaring av tak må være sikkerhetsmessig forsvarlig for å kunne gjennomføres.

• Stikkprøvetakninger er utvalgt tilfeldig og kan innebære kontroll under overflaten med spiss redskap eller lignende.

# Tilstandsrapportens avgrensninger

## UTTRYKK OG DEFINISJONER

- Tilstand: Byggverkets eller bygningsdelens tekniske, funksjonelle eller estetiske status på et gitt tidspunkt.
- Symptom: Observerbart forhold som gir indikasjon på hvilken tilstand et byggverk eller en bygningsdel befinner seg i. Benyttes ved beskrivelse av avvik.
- Skadegjørere: Zoologiske eller biologiske skadegjørere, i hovedsak råte, sopp og skadedyr.
- Fuktsøk: Overflatesøk med egnet søkeutstyr (fuktindikator) eller visuelle observasjoner.
- Fuktmåling: Måling av fuktinnhold i materiale eller i bakenforliggende konstruksjon ved bruk av egnet måleutstyr (blant annet hammerelektrode og pigger).
- Utvidet fuktsøk (hulltaking): Boring av hull for inspeksjon og fuktmåling i risikoutsatte konstruksjoner, primært i tilstøtende vegger til bad, utforede kjellervegger og eventuelt i oppforede kjellergulv.
- Normal slitasjegrad: Forventet nedsliting av materiale i overflaten som er basert på enkle visuelle observasjoner. Kan vurderes sammen med bygningsdelens alder.
- Forventet gjenværende brukstid: Anslått tid et byggverk eller en del av et byggverk fortsatt vil være tjenlig for sitt formål (NS3600, Termer og definisjoner punkt 3.9)

## AREALBEREGNING FOR BOENHETER

- Areal fastsettes etter Forskrift til avhendingsloven og Norsk Standard 3940 Areal- og volum-beregninger av bygninger fra 2023.
- Areal oppgis i hele kvadratmeter i rapporten, og gjelder for det tidspunkt oppmålingen fant sted.
- Bruksareal (BRA) er det måleverdige arealet som er innenfor omsluttete vegger målt i gulvhøyde (bruttoareal minus arealet som opptas av yttervegger). I tillegg til gulvhøyde gjelder regler om fri bredde for at arealet skal være måleverdig, med betydning for BRA av for eksempel loft med skråtak. BRA består av internt bruksareal (BRA-i), eksternt bruksareal (BRA-e) og innglasset balkong mv (BRA-b). Terrasse- og balkongareal (TBA) opplyses der tilstandsrapporten skal benyttes i boligomsetningen og der det er aktuelt. I tillegg kan gulvareal (GUA) og areal med lav takhøyde (ALH) opplyses sammen med BRA der det er aktuelt og en del av oppdraget. Rom skal ha atkomst og gangbart gulv for å kunne regnes som BRA/måleverdig areal.
- Arealet måles og oppgis dersom arealet oppfyller krav til måleverdighet, slik som at arealet må ha minst en bredde på 0,6m og minst en høyde på 1,9 m osv. Et rom kan være i strid med teknisk forskrift og mangle godkjennelse hos kommunen for den aktuelle bruken, uten at dette får betydning for om arealet måles og oppgis i tilstandsrapporten. Når arealet måles tas det ikke hensyn til om arealet er lovlig oppført eller om bruken er lovlig, bruksendringer, lysforhold eller andre sikkerhetsmangler.
- Eiendommens markedsverdi kan ikke baseres på en rent matematisk beregning i forhold til antall kvadratmeter opplyst i rapporten. Opplysninger om areal kan altså ikke alene benyttes for beregning av eiendommens verdi.

• Rom som ligger utenfor boenheten, men som eier har påvist og/eller opplyst at tilhører boenheten, er oppmålt og inkludert i BRA-e. Det er ikke fremvist dokumentasjon på at rommet tilhører boenheten, med mindre dette er angitt særskilt. Rom utenfor boenheten kan omdisponeres av borettslaget/sameiet og dette kan påvirke boligens BRA. Vær oppmerksom på at NS 3940:2023 og eierseksjonsloven har ulik definisjon av fellesareal. Ved arealmåling gjelder NS 3940:2023 som definerer fellesareal slik: "Delen av bygning som brukes av to eller flere bruksenheter eller til bygningens forvaltning, drift eller vedlikehold.

• I en overgangsperiode skal rapporter som benyttes i boligomsetningen eller dersom det er en del av oppdraget også opplyse om fordelingen mellom P-ROM og S-ROM med utgangspunkt i definisjonene som fremkommer av veiledningen til Norsk Standard 3940 Areal- og volum-beregninger av bygninger fra 2012. Fordelingen mellom P-ROM og S-ROM er basert på veiledningen og bygningssakkyndiges eget skjønn. P-ROM er måleverdige rom som benyttes til kort eller langt opphold. S-ROM er måleverdige rom som benyttes til lagring, og tekniske rom. Bruken av et rom på befaringstidspunktet har betydning for om rommet defineres som P-ROM eller S-ROM. Dette betyr at rommet både kan være i strid med teknisk forskrift og mangle godkjennelse i kommunen for den aktuelle bruken, uten at dette vil få betydning for valg av arealkategori.

• Se øvrig informasjon om areal i rapporten, Norsk Standard 3940 (2012 og 2023) og veiledningen til disse.

## PERSONVERN

iVerdi AS, bygningssakkyndig og takstforetaket behandler personopplysninger som bygningssakkyndig trenger for å kunne utarbeide rapporten. Personvernerklæring med informasjon om bruk av personopplysninger og dine rettigheter finner du her [Personvernerklæring - iVerdi](#)

## DELING AV PERSONOPPLYSNINGER FOR TRYGGERE BOLIGHANDEL OG MULIG RESERVASJON

Norsk takst og deres samarbeidspartnere benytter personopplysninger fra rapporten for analyse- og statistikkformål, samt utvikling og drift av produkter og tjenester for takstbransjen og andre aktører i bolig-omsetningen. Les mer om dette og hvordan du kan reservere deg på <https://www.norsktakst.no/norsk/om-norsk-takst/personvernerklæring/reservasjon/>

Vendu lager en boliganalyse basert på opplysninger fra rapporten. Les mer om dette og hvordan du kan reservere deg her: <https://samtykke.vendu.no/GV3526>

## KLAGEORDNING FOR FORBRUKERE

Er du som forbruker misfornøyd med bygningssakkyndiges arbeid eller opptreden ved taksering av bolig eller fritidshus, se [www.takstklagenemd.no](http://www.takstklagenemd.no) for mer informasjon

# EGENERKLÆRINGSSKJEMA

Til orientering vil dette skjema være en del av salgsoppgaven

Meglerfirma  Oppdragsnr.

Adresse

Postnr.  Sted

Er det dødsbo?  Nei  Ja  
Salg ved fullmakt?  Nei  Ja  
Har du kjennskap til eiendommen?  Nei  Ja

Dersom eiendommen selges ved fullmakt, navn på fullmektig

Når kjøpte du boligen?  Hvor lenge har du bodd i boligen?

Har du bodd boligen siste 12 mnd?  Nei  Ja

I hvilket forsikringselskap har du tegnet villa/husforsikring?  Polise/avtalenr.

Selger 1 Fornavn  Etternavn

Selger 2 Fornavn  Etternavn

## SPØRSMÅL FOR ALLE TYPER EIENDOMMER (spørsmål som besvares med «Ja», skal beskrives nærmere i «Beskrivelse»)

- Kjenner du til om det er/har vært feil tilknyttet våtrommene, f.eks. sprekker, lekkasje, råte, lukt eller soppkader?  
 Nei  Ja Beskrivelse
- Kjenner du til om det er utført arbeid på bad/våtrom? Hvis nei, gå til punkt 3.  
 Nei  Ja Beskrivelse
- 2.1 Redegjør for årstallet og hva som ble gjort:  
Beskrivelse
- 2.2 Ble tettesjikt/membran/sluk oppgradert/fornytt?  
 Nei  Ja Beskrivelse
- 2.3 Hvem er arbeidet utført av? Eventuelt firmanavn og navn på håndverker opplyses.  
Beskrivelse
- 2.4 Er arbeidet, eller deler av arbeidet, utført av ufaglært eller ved egeninnsats/dugnad?  
 Nei  Ja Beskrivelse
- 2.5 Er forholdet byggemeldt?  Nei  Ja
- Kjenner du til om det er/har vært tilbakeslag av avløpsvann i sluk eller lignende?  
 Nei  Ja Beskrivelse
- Kjenner du til om det er feil ved/utført arbeid/eller vært kontroll på vann/avløp? Hvis nei, gå videre til punkt 5.  
 Nei  Ja Beskrivelse

Initialer selger:

Initialer kjøper (ved oppgjørsopdrag):

*JK*

1

- 4.1 Er arbeidet utført av ufaglært eller ved egeninnsats/dugnad?  
 Nei  Ja Beskrivelse
- 4.2 Hvem er arbeidet utført av? Eventuelt firmanavn og navn på håndverker opplyses.  
 Beskrivelse
5. Kjenner du til om det er/har vært problemer med drenering, fuktinnslag, øvrig fukt eller fuktmerker i underetasjen/kjellere?  
 Nei  Ja Beskrivelse
6. Kjenner du til om det er/har vært problemer med ildsted/skorstein/pipe, f.eks. dårlig trekk, sprekker, pålegg, fyringsforbud eller lignende?  
 Nei  Ja Beskrivelse
7. Kjenner du til om det er/har vært f.eks. sprekker i mur, skjeve gulv eller lignende?  
 Nei  Ja Beskrivelse
8. Kjenner du til om det er/har vært sopp/råteskader/insekter eller skadedyr i boligen som: rotter, mus, maur eller lignende?  
 Nei  Ja Beskrivelse
9. Kjenner du til om det er/har vært skjevgkre i boligen?  
 Nei  Ja
10. Kjenner du til om det er/har vært utettheter i terrasse/garasje/tak/fasade?  
 Nei  Ja Beskrivelse
- 10.1 Har det vært utført arbeid på taktekking/takrenner/beslag? Hvis ja; beskriv hvilke tiltak som er utført.  
 Nei  Ja Beskrivelse NYT UNDERLAGSPAPP OCH PLÅT 2010
- 10.2 Hvem er arbeidet utført av? Eventuelt firmanavn og navn på håndverker opplyses.  
 Beskrivelse LÖNNARSSON BYGGTÄNST
11. Kjenner du til om det er/har vært utført arbeider på el-anlegget eller andre installasjoner (f.eks. oljetank, sentralfyr, ventilasjon)? Hvis nei, gå videre til punkt 12.  
 Nei  Ja Beskrivelse ELINSTALLATION
- 11.1 Hvem er arbeidet utført av? Eventuelt firmanavn og navn på håndverker opplyses.  
 Beskrivelse LÖNNARSSON (VIDAR LÖNNARSSON) GNISSTÄNSINSTALLATION
- 11.2 Foreligger det samsvarserklæring (i henhold til forskrift om elektriske lavspenningsanlegg)?  
 Nei  Ja Beskrivelse
12. Kjenner du til om det er utført kontroll av el-anlegget og/eller andre installasjoner (f.eks. oljetank, sentralfyr, ventilasjon, varmepumpe)?  
 Nei  Ja Beskrivelse VID INSTALLATION HAR EGDOKONTROLER UTFÖRT
13. Kjenner du til om ufaglærte har utført arbeider som normalt bør utføres av faglærte personer, utover det som er nevnt tidligere (f.eks. på drenering, murerarbeid, tømmerarbeid etc)?  
 Nei  Ja Beskrivelse
14. Har du ladeanlegg/ladeboks for elbil i dag?  
 Nei  Ja Kommentar
15. Kjenner du til forslag eller vedtatte reguleringsplaner, andre planer, nabovarsel eller offentlige vedtak som kan medføre endringer i bruken av eiendommen eller av eiendommens omgivelser?  
 Nei  Ja Beskrivelse

Initialer selger:

Initialer kjøper (ved oppgjørsoppdrag):

2

16. Kjenner du til om det foreligger påbud/heftelser/krav/manglende tillatelser vedrørende eiendommen?  
 Nei  Ja Beskrivelse
17. Er det nedgravd oljetank på eiendommen?  
 Nei  Ja Beskrivelse
- 17.1 Hvis ja, har kommunen gitt dispensasjon til at den nedgravde oljetanken kan bli liggende, for eksempel ved at den nedgravde oljetanken tømmes, saneres eller fylles igjen med masser?  
 Nei  Ja Kommentar
18. Selges eiendommen med utleiedel, leilighet eller hybel e.l.? Hvis nei, gå videre til punkt 18.2.  
 Nei  Ja Beskrivelse
- 18.1 Hvis ja, er ovenfor nevnte godkjent for utleie hos bygningsmyndighetene?  
 Nei  Ja Beskrivelse
- 18.2 Er det foretatt radonmåling? Hvis ja, hva er radonverdien?  
 Nei  Ja Beskrivelse  Siste målte radonverdi
19. Kjenner du til om det er innredet/bruksendret/bygget ut kjeller eller loft eller andre deler av boligen? Hvis nei, gå videre til punkt 20.  
 Nei  Ja Beskrivelse
- 19.1 Er innredningen/utbyggingen godkjent hos bygningsmyndighetene?  
 Nei  Ja Beskrivelse
20. Kjenner du til manglende brukstillatelse eller ferdigattest?  
 Nei  Ja Beskrivelse
21. Kjenner du til om det foreligger skaderapporter/tilstandsvurderinger eller utførte målinger?  
 Nei  Ja Beskrivelse
22. Er det andre forhold av betydning ved eiendommen som kan være relevant for kjøper å vite om (f.eks. rasfare, tinglyste forhold eller private avtaler)? Hvis ja, redegjør:  
 Nei  Ja Beskrivelse

**SPØRSMÅL FOR BOLIG I SAMEIE/BORETTLAG/BOLIGAKSJESELSKAP:**

23. Kjenner du til om sameiet/laget/selskapet er involvert i tvister av noe slag?  
 Nei  Ja Beskrivelse
24. Kjenner du til vedtak/forslag til vedtak om forhold vedr. eiendommen som kan medføre økte felleskostnader/økt fellesgjeld?  
 Nei  Ja Beskrivelse
25. Kjenner du til om det er/har vært sopp/råteskader/Insekter/skadedyr i sameiet/laget/selskapet (fellesareal eller i andre boliger) som: rotter, mus, maur eller lignende?  
 Nei  Ja Beskrivelse
26. Kjenner du til om det er/har vært skjeggkre i sameiet/laget/selskapet (fellesareal eller i andre boliger)?  
 Nei  Ja Beskrivelse

**TILLEGGSKOMMENTAR** (Er det behov for plass til flere kommentarer, skal disse skrives på eget ark)

Jeg bekrefter at opplysningene er gitt etter beste skjønn. Jeg er kjent med at dersom jeg har gitt ufullstendige, uriktige eller misvisende opplysninger om eiendommen, vil selskapet kunne søke hel eller delvis regress for sine utbetalinger eller redusere sitt ansvar helt eller delvis, jfr. vilkår for boligselgerforsikring punkt 7.1 og forsikringsavtaleloven kapittel 4. Jeg er orientert om mitt mulige ansvar som selger etter avhendingsloven, eventuelt etter kjøpsloven (aksjeboliger), og om forsikringsgiver sitt boligselgerforsikringstilbud. Jeg er klar over at avtale om forsikring er bindende. Jeg er også klar over at premietilbudet først kan påberopes når boligen er solgt (budaksept). Premietilbudet som er gitt av megler er bindende for forsikringsgiver i 6 – seks – måneder fra oppdragsinngåelse med megler. Etter dette vil premien og forsikringsvilkårene kunne justeres. Når premietilbudet ikke lenger er bindende for forsikringselskapet må egenerklærings skjemaet signeres på nytt og eventuelle endringer påføres. Det vil da være forsikringspremien og forsikringsvilkårene på ny signeringsdato som legges til grunn.

Initialer selger:

Initialer kjøper (ved oppgjørsoppdrag):

*De* 3

Det kan ikke tegnes boligselgerforsikring ved salg av boligeiendom i følgende tilfeller:

- mellom ektefeller eller slektninger i rett oppstigende eller nedstigende linje, søsken, eller
- mellom personer som bor eller har bodd på boligeiendommen og/eller
- når salget skjer som ledd i sikredes næringsvirksomhet/er en næringsseiendom
- etter at boligeiendommen er lagt ut for salg
- ved salg av helårs- og fritidsbolig må det foreligge en tilstandsrapport som er i henhold til Forskrift til Avhendingslova (tryggere bolighandel)

Forsikringselskapet kan ved skriftlig samtykke akseptere tegning av forsikring også i ovennevnte tilfeller.

Dersom selskapet ikke har gitt skriftlig samtykke, kan erstatningen bortfalle.

Ved oppgjørsoppdrag trer forsikringen i kraft når kontrakten er signert av begge parter, begrenset til siste 12 måneder før overtakelse.

For øvrig oppfordrer selger potensielle kjøpere til å undersøke eiendommen grundig, jfr. avhendingslovens § 3-10 og kjøpslovens § 20 (aksjeboliger).

Jeg ønsker å tegne boligselgerforsikring, og bekrefter å ha mottatt og lest forsikringsvilkårene og informasjonsbrosjyre til selger i forbindelse med tegning av boligselgerforsikring. Forsikringen trer i kraft på det tidspunkt det foreligger en budaksept mellom partene, begrenset til tolv måneder før overtakelse. Ved oppgjørsoppdrag trer forsikringen i kraft når kontrakten er signert av begge parter, begrenset til siste 12 måneder før overtakelse. Jeg bekrefter med dette at eiendommen ikke er en næringsseiendom, at den ikke selges som ledd i næringsvirksomhet eller mellom ektefeller eller slektninger i rett oppstigende eller nedstigende linje, søsken, eller mellom personer som bor eller har bodd på boligeiendommen.

Gyldig forsikring forutsetter at det for helårs- og fritidsbolig foreligger tilstandsrapport som er i henhold til Forskrift til avhendingslova (tryggere bolighandel). Forsikringen er ugyldig dersom den tegnes i strid med forsikringsvilkårene. Jeg er innforstått med at eiendomsmegleren ikke har fullmakt til å gjøre unntak fra ovennevnte begrensninger. Jeg er oppmerksom på at 8% av total forsikringskostnader honorar til Söderberg & Partners.

Jeg ønsker ikke å tegne boligselgerforsikring, men megler har tilbudt meg å tegne slik forsikring.

Jeg kan ikke tegne boligselgerforsikring ihht. vilkår.

Dato 20240919

Sted ØREBLO

Signatur selger 1:

STEFAN AULFSEN

Signatur selger 2:

Initialer selger:

Initialer kjøper (ved oppgjørsoppdrag):

4

# VILKÅR – BOLIGSELGERFORSIKRING

## Iht. lov om avhending av fast eiendom.

Pr. 01.01.2022

Med "Selskapet" menes forsikringsgiver(e) som fremgår på forsikringsbeviset.

### 1 HVEM FORSIKRINGEN GJELDER FOR

- 1.1 Forsikringen gjelder for selger av den boligeiendom som fremgår av forsikringsbeviset som følger megleroppdraget, når salget ikke skjer som ledd i selgers næringsvirksomhet. Med næringsvirksomhet menes tilfeller der det selges mer enn 4 boenheter pr. år og/eller selger driver omsetning/utvikling/utleie av eiendom som næring. Gyldig forsikring forutsetter at premie er betalt. Forsikringen kan kun tegnes på eiendom som selges i Norge.
- 1.2 Gyldig forsikring forutsetter at tilstandsrapport som er i henhold til Forskrift til avhendingslova (tryggere bolighandel) er fremvist for kjøper før budaksept. Dette gjelder ikke ved salg av ubebygde tomt.
- 1.3 Forsikringen gjelder ikke salg mellom ektefeller, slekt i opp- eller nedstigende linje, søsken eller personer som har eller har hatt felles husstand, samt personer som tidligere har bebodd eller bor på eiendommen.
- 1.4 Ved salg av landbrukseiendom og småbruk er det kun våningshus og/eller kårbolig med evt. direkte tilhørende garasje og tomt som omfattes av forsikringen. Ved salg av kombinasjonseiendom der boligdelen utgjør 50 % eller mer, svarer selskapet for skader på den delen av boligen som er regulert og/eller benyttet til boligformål.
- 1.5 Boligselgerforsikringen er ugyldig dersom den tegnes i strid med forsikringsvilkårene.

### 2 NÅR FORSIKRINGEN GJELDER

- 2.1 Forsikringen trer i kraft fra det tidspunkt budaksept foreligger, dog maksimalt 12 måneder før overtakelsen. Ved oppgjørsoppdrag trer forsikringen i kraft når kontrakten er signert av begge parter, dog maksimalt 12 måneder før overtakelse. Forsikringen løper deretter i den perioden kjøper kan reklamere, maksimalt 5 år fra overtakelsen av eiendommen.
- 2.2 Forsikringen dekker forhold som konstateres i forsikringstiden.

### 3 HVILKE SKADER SELSKAPET SVARER FOR

- 3.1 Selskapet svarer for sikredes (selgers) mangelsansvar etter avhendingsloven med de begrensninger som eventuelt er inn tatt i kjøpekontrakten og/eller som følger av disse forsikringsvilkår.

### 4 HVILKE SKADER SELSKAPET IKKE SVARER FOR

- 4.1 Forsikringen dekker ikke feil ved arbeider som er utført av sikrede etter avtale med kjøper, eller for arbeider som sikrede påtar seg å utføre etter avtale med kjøper. Dette gjelder uavhengig av om arbeidet er utført av/på vegne av sikrede eller kjøper, og uavhengig av om arbeidet faktisk er utført.
- 4.2 Dersom sikrede gir lovnader vedrørende tilstand eller utførelse så kan ikke selskapet holdes ansvarlig for dette.
- 4.3 Forsikringen dekker ikke krav som følge av dårlig/mangelfull rengjøring eller rydding av eiendommen, eller krav knyttet til tilbehør som skal følge med eiendommen.
- 4.4 Forsikringen dekker ikke skade som oppstår eller påføres eiendommen i perioden mellom budaksept og kjøpers overtakelse. Som skade regnes her også komponenter som fjernes i denne perioden.
- 4.5 Forsikringen dekker ikke verditap som følge av forekomst av insekter.

### 5 FORSIKRINGSSUM OG EGENANDEL

- 5.1 Selskapets ansvar er begrenset til eiendommens salgssum, dog oppad begrenset til NOK 10.000.000 inkludert merverdiavgift, for alle mangler inklusive dokumenterte omkostninger påløpt i forsikringstiden. Maksimalbeløpet gjelder også som begrensning i et eventuelt hevingsoppgjør. Begrensningen i forsikringssummen kan også påberopes direkte overfor kjøper, jfr. FAL § 7-6 (4.ledd, 2. pkt.).
- 5.2 Dersom kjøper får rett til å heve kjøpet, og kjøpesummen er mindre enn maksimalbeløpet i henhold til punkt 5.1, aksepterer sikrede at restitusjon av eiendommen kan skje overfor selskapet eller én selskapet utpeker. Ved selskapets restitusjon av kjøpesummen i disse tilfellene, overtar selskapet eiendomsretten til eiendommen, og står fritt til å foreta eventuelle utbedringer og gjennomføre videresalg av eiendommen.  
  
Dersom kjøpesummen er større enn maksimalbeløpet som angitt i punkt 5.1, kan selskapet også da kreve å gjennomføre hevingsoppjøret i henhold til prinsippene i punkt 5.2 1. ledd, slik at selskapet uavhengig av maksimalbeløpet kan restituere hele kjøpesummen.  
  
Dersom selskapet velger å gjennomføre hevingsoppgjør som beskrevet ovenfor, vil det kunne skje et etterfølgende





oppgjør mellom selskapet og sikrede dersom det endelige tapet overstiger NOK 10 000 000,- med tillegg av renter som nevnt i pkt. 5.5.

- 5.3 Alle mangelskrav som inngår i kjøpers krav mot sikrede regnes som ett forsikringstilfelle.
- 5.4 Er forsikringsbeløpet NOK 5.000,- eller mindre, foretas ingen forsikringsutbetaling. Ved forsikringsutbetaling på mer enn NOK 5.000,-, fratrekkes ingen egenandel.
- 5.5 Begrensningen i forsikringssum gjelder likevel ikke for eventuelle renter i henhold til FAL § 8-4.

## 6 BEHANDLING AV KRAV UNDER BOLIGSELGERFORSIKRINGEN

- 6.1 Reises mangelskrav mot sikrede, eller kan det etter skriftlig melding fra tredjemann ventes at krav vil bli reist, skal Selskapet underrettes uten ugrunnet opphold. Sikrede er forpliktet til å gi alle opplysninger som har/kan ha betydning for sakens behandling, jf. FAL § 4-10.
- 6.2 Selskapet blir fritt for ansvar dersom sikrede ikke fremsetter sitt krav mot Selskapet innen ett år etter at sikrede fikk kunnskap om de forhold som begrunner kravet mot han, og kravet etter sin begrunnelse faller inn under forsikringen jf. FAL § 8-5, 1. ledd.
- 6.3 Uten Selskapets skriftlige samtykke må sikrede verken helt eller delvis innrømme ansvar, eller forhandle om utbetaling til skadelidte (kjøper). Selskaper er ikke bundet av sikredes erkjennelse av ansvar, forhandlinger eller avtalte om utbedringer etc.
- 6.4 Blir krav reist mot Selskapet og ansvaret omfattes av forsikringen, betaler Selskapet de nødvendige omkostninger for avgjørelse av mangelskravet. Som nødvendige omkostninger regnes i denne forbindelse ikke utgifter til selgers advokatbistand.
- 6.5 Blir krav reist mot sikrede og ansvar omfattes av forsikringen, har Selskapet rett til å
- behandle kravet;
  - utrede om ansvar etter avhendingsloven foreligger;
  - forhandle med kravstiller, og
  - prosedere saken for domstolene.
- 6.6 Inngår Selskapet avtale om å ordne en sak i minnelighet, eller det betaler den maksimale forsikringssummen, svarer Selskapet ikke for videre utgifter ved tvisten, og heller ikke for omkostninger som senere påløper.
- 6.7 Selskapet har rett til å foreta enhver forsikringsutbetaling direkte til skadelidte (kjøper).

## 7 REGRESS / AVKORTING

- 7.1 Dersom Selskapet foretar utbetaling til kjøper, forbeholder Selskapet seg rett til å kreve regress overfor sikrede. Regress er begrenset til forhold om svik, misligholdt opplysningsplikt og unnlatelser som er regulert i FAL §§ 4-1, 4-2, 4-9, 4-10, 8-1 og 8-5. Selskapet kan også si opp forsikringen, jfr. FAL § 4-3.
- 7.2 Forsikringen dekker ikke sikredes utgifter til advokatbistand dersom det, som følge av forhold beskrevet under pkt. 7.1, oppstår interessekonflikt mellom sikrede og selskapet.
- 7.3 Kan sikrede forlange at tredjemann erstatter tapet, inntre Selskapet ved forsikringsutbetaling i sikredes rett mot tredjemann. Sikrede skal gjøre det som er nødvendig for å sikre kravet mot tredjemann inntil Selskapet selv kan ivareta sin tarv.
- 7.4 Dersom et krav som fremsettes under boligselgerforsikringen har oppstått som følge av svikaktig opptreden fra sikrede eller noen som har handlet på hans vegne, eller sikrede har forsømt sin opplysningsplikt for å oppnå fordeler under boligselgerforsikringen, vil forsikringsgivers ansvar kunne settes ned eller falle bort i sin helhet/bli sagt opp i samsvar med bestemmelsene i forsikringsavtaleloven.

## 8 ANDRE BESTEMMELSER

- 8.1 Lovvalg
- Norsk lovgivning gjelder for forsikringsavtalen i den utstrekning dette ikke er i strid med lov av 27. november 1992 nr. 111 om lovvalg i forsikring, eller det er gjort annen avtale.
- 8.2 Verneting
- Tvister etter forsikringsavtalen avgjøres ved norsk domstol, med mindre det er i strid med ufravikelige regler i gjeldende lovgivning, eller det er gjort annen avtale.

SIDE 2 AV 3

### 8.3 Registrering og behandling av personopplysninger

Forsikringsgivere som felle betegnes som Selskapet behandler personopplysninger som felles behandlingsansvarlige i henhold til gjeldende regelverk, herunder personopplysningsloven (LOV-2018-06-15-38) med personvernforordningen (GDPR). Personopplysningene vil bli registrert og behandlet av de felles behandlingsansvarlige for det formål å administrere og gjennomføre forsikringsavtalen, herunder behandle eventuelle krav under forsikringsavtalen, for å håndtere utbetalings- og faktureringsrutiner og for å oppfylle regulatoriske og eller andre krav etter lov. Dette kan inkludere overførsel av personopplysninger dersom det er nødvendig, for eksempel til reassurandører, finansinsitusjoner, tjenesteytere, medkontrahenter, agenter, offentlige myndigheter og andre selskaper i konsernet. Det kan være nødvendig å overføre personopplysningene til en tredjepart utenfor EU, i så fall vil disse overføringene være i henhold til de kravene som stilles etter gjeldende lovgivning.

Vi samler inn personopplysningene dine fra forskjellige kilder, for eksempel fra deg selv, fra din familie, andre forsikringsgivere, forsikringsmeglere, reassurandører, kredittselskaper, anti-hvitvaskingsdatabaser, sanksjonslister, andre databaser eller andre offentlige registre. Behandling av personopplysninger er nødvendig for å kunne oppfylle forpliktelsene i henhold til forsikringsavtalen, i tillegg til regulatoriske- og lovkrav. Slike personopplysninger kan være kontakt-, identifikasjons-, bolig-, transaksjons-, finansiell- og annen relevant nødvendig informasjon. Personopplysningene vil ikke bli lagret lengre enn formålet for behandlingen, eller slik øvrig lovgivning pålegger. Som regel vil dette være så lenge som det er mulig at du, vi eller en tredjepart kan fremme eller møte et krav knyttet til forsikringsavtalen, eller dersom det er regulatoriske eller andre krav etter lov til oppbevaringen

Forsikringstaker har i henhold til gjeldende regelverk rett til å få innsyn i hvilke opplysninger om en selv de felles behandlingsansvarlige behandler, og hvilke sikkerhetstiltak de felles behandlingsansvarlige har iverksatt. Man kan når som helst kontakte HDI Global Specialty SE, på vegne av de felles behandlingsansvarlige, for retting av mangelfulle opplysninger, for utlevering av disse opplysningene (herunder dataportabilitet) eller sletting/anonymisering i den utstrekning det er mulig.

Kontaktinformasjonen til de felles behandlingsansvarlige er HDI Global Specialty SE co/ Söderberg & Partners, Lysaker Torg 15, Pb 324 1366 Lysaker. Henvendelser vedrørende behandling av personopplysninger kan rettes til nevnte adresse eller til [dpo@soderbergpartners.no](mailto:dpo@soderbergpartners.no). Dersom du mener at dine rettigheter etter personopplysningsloven ikke er ivaretatt kan du klage til Datatilsynet, se [www.datatilsynet.no](http://www.datatilsynet.no).

## 9 BISTAND I KLAGESAKER

Dersom sikrede mener Selskapet har gjort feil ved behandlingen av en sak, og dette ikke blir avklart gjennom den vanlige saksbehandlingen, har sikrede rett til å klage til Finansklagenemnda. I første omgang kan du ta kontakt med:

Finansklagenemnda,  
Postboks 53 Skøyen  
0212 Oslo.

Besøksadresse: Drammensveien 145A.

Finansklagenemnda er opprettet ved avtale mellom Forbrukerrådet, Finans Norge, Næringslivets Hovedorganisasjon, Finansieringsselskapenes Forening, Verdipapirfondenes forening og Virke. Finansklagenemndas hovedoppgave er å løse tvister mellom finansselskap og deres kunder. Klager som gjelder boligselgerforsikring vil først bli vurdert av sekretariatet for Finansklagenemnda, avdeling for forsikring - Eierskifte/Kombinert. Saker som ikke løses i sekretariatet, kan bli fremlagt for Finansklagenemnda Eierskifte. Finansklagenemnda uttalelser er rådgivende, og er gratis for forbrukeren. Forsikringselskapene dekker kostnadene for denne behandlingen.

# ENERGIATTEST

Adresse	Fageråsen 409
Postnummer	2420
Sted	TRYSIL
Kommunenavn	Trysil
Gårdsnummer	56
Bruksnummer	85
Seksjonsnummer	—
Andelsnummer	—
Festenummer	—
Bygningsnummer	12377908
Bruksenhetsnummer	H0101
Merkenummer	Energiattest-2024-26524
Dato	18.09.2024

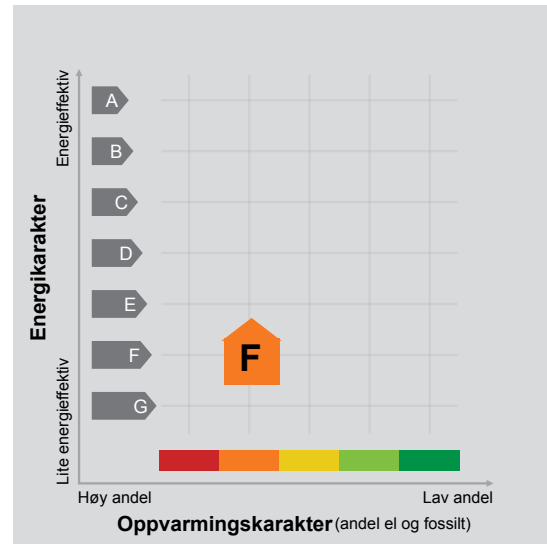

**Energimerket** angir boligens energistandard. Energimerket består av en energikarakter og en oppvarmingskarakter, se i figuren. Energimerket symboliseres med et hus, hvor fargen viser oppvarmingskarakter, og bokstaven viser energikarakter.

**Energikarakteren** angir hvor energieffektiv boligen er, inkludert oppvarmingsanlegget. Energikarakteren er beregnet ut fra den typiske energibruken for boligtypen. Beregningene er gjort ut fra normal bruk ved et gjennomsnittlig klima. Det er boligens energimessige standard og ikke bruken som bestemmer energikarakteren. A betyr at boligen er energieffektiv, mens G betyr at

boligen er lite energieffektiv. En bolig bygget etter byggeforskriftene vedtatt i 2010 vil normalt få C.

**Oppvarmingskarakteren** forteller hvor stor andel av oppvarmingsbehovet (romoppvarming og varmtvann) som dekkes av elektrisitet, olje eller gass. Grønn farge betyr lav andel el, olje og gass, mens rød farge betyr høy andel el, olje og gass. Oppvarmingskarakteren skal stimulere til økt bruk av varmepumper, solenergi, biobrensel og fjernvarme.

Om bakgrunnen for beregningene, se [www.energimerking.no](http://www.energimerking.no).

## Målt energibruk

Brukeren har valgt å ikke oppgi målt energibruk.

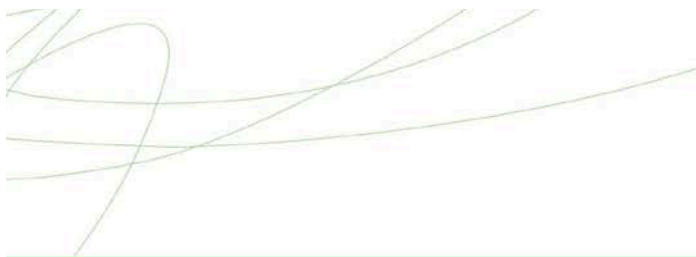

## Hvordan boligen benyttes har betydning for energibehovet

Energi behovet påvirkes av hvordan man benytter boligen, og kan forklare avvik mellom beregnet og målt energibruk. Gode energivaner bidrar til at energibehovet reduseres. Energi behovet kan også bli lavere enn normalt dersom:

- deler av boligen ikke er i bruk,
- færre personer enn det som regnes som normalt bruker boligen, eller
- den ikke brukes hele året.

## Gode energivaner

Ved å følge enkle tips kan du redusere ditt energi behov, men dette vil ikke påvirke boligens energimerke.

Energimerkingen kan kun endres gjennom fysiske endringer på boligen.

**Tips 1: Følg med på energibruken i boligen**

**Tips 2: Luft kort og effektivt**

**Tips 3: Redusér innnetemperaturen**

**Tips 4: Bruk varmtvann fornuftig**

## Mulige forbedringer for boligens energistandard

Ut fra opplysningene som er oppgitt om boligen, anbefales følgende energieffektiviserende tiltak. Dette er tiltak som kan gi bygningen et bedre energimerke.

Noen av tiltakene kan i tillegg være svært lønnsomme. Tiltakene bør spesielt vurderes ved modernisering av bygningen eller utskifting av teknisk utstyr.

**Tiltaksliste** (For full beskrivelse av tiltakene, se Tiltaksliste - vedlegg 1)

**- Bruk varmtvann fornuftig**

**- Temperatur- og tidsstyring av panelovner**

**- Randsoneisolering av etasjeskillere**

**- Slå el.apparater helt av**

Det tas forbehold om at tiltakene er foreslått ut fra de opplysninger som er gitt om boligen. Fagfolk bør derfor kontaktes for å vurdere tiltakene nærmere. Eventuell gjennomføring av tiltak må skje i samsvar

med gjeldende lovverk, og det må tas hensyn til krav til godt innneklima og forebygging av fuktskader og andre byggskader.

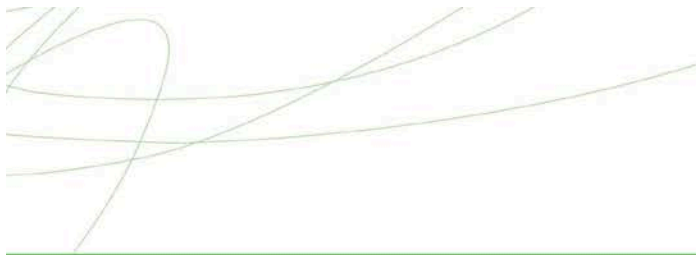

## Boligdata som er grunnlag for energimerket

Energimerket og andre data i denne attesten er beregnet ut fra opplysninger som er gitt av boligeier da attesten ble registrert. Nedenfor er en oversikt over oppgitte opplysninger, som boligeier er ansvarlig for.

Der opplysninger ikke er oppgitt, brukes typiske standardverdier for den aktuelle bygningstypen. For mer informasjon om beregninger, se [www.energimerking.no/beregninger](http://www.energimerking.no/beregninger).

<b>Bygningskategori:</b>	Småhus
<b>Bygningstype:</b>	Fritidsbolig
<b>Byggeår</b>	1971
<b>Bygningsmateriale:</b>	Tre
<b>BRA:</b>	82
<b>Ant. etg. med oppv. BRA:</b>	1
<b>Detaljert vegger:</b>	Nei
<b>Detaljert vindu:</b>	Nei

### Teknisk installasjon

<b>Oppvarming:</b>	Elektrisk Varmepumpe Ved
<b>Ventilasjon</b>	Periodisk avtrekk





---

## Om grunnlaget for energiattesten

Oppgitte opplysninger om boligen kan finnes ved å gå inn på [www.energimerking.no](http://www.energimerking.no), og logge inn via ID-porten/Altinn. På siden "Eiendommer" kan du søke opp bygninger og hente fram energiattester som er laget tidligere. For å se detaljer for en bolig hvor det er brukt detaljert registrering må du velge "Gjenbruk"

av aktuell attest under Offisielle energiattester i skjermbildet "Valgt eiendom". Boligeier er ansvarlig for at det blir brukt riktige opplysninger. Eventuelle gale opplysninger må derfor tas opp med selger eller utleier da dette kan ha betydning for prisfastsettelsen. Det kan når som helst lage en ny energiattest.

## Om energimerkeordningen

Enova er ansvarlig for energimerkeordningen. Energimerket beregnes på grunnlag av oppgitte opplysninger om boligen. For informasjon som ikke er oppgitt, brukes typiske standardverdier for den aktuelle bygningstypen fra tidsperioden den ble bygd i. Beregningsmetodene for energikarakteren baserer seg på NS 3031 ([www.energimerking.no/NS3031](http://www.energimerking.no/NS3031)).

Spørsmål om energiattesten, energimerkeordningen eller gjennomføring av energieffektivisering og tilskuddsordninger kan rettes til Enova. Svarer på tlf. 24 24 08 95 eller [svarer@enova.no](mailto:svarer@enova.no).

Plikten til energimerking er beskrevet i energimerkeforskriften (bygninger).

Nærmere opplysninger om energimerkeordningen kan du finne på [www.energimerking.no](http://www.energimerking.no).

For ytterligere råd og veiledning om effektiv energibruk, vennligst se [www.enova.no/hjemme](http://www.enova.no/hjemme) eller ring Enova svarer på tlf. **24 24 08 95**.

# Tiltaksliste: Vedlegg til energiattesten

## Brukertiltak

### Tiltak 1: Bruk varmtvann fornuftig

Bytt til sparedusj hvis du ikke har. For å finne ut om du bør bytte til sparedusj eller allerede har sparedusj kan du ta tiden på fylling av ei vaskebøtte; nye sparedusjer har et forbruk på kun 9 liter per minutt. Ta dusj i stedet for karbad. Skift pakning på dryppende kraner. Dersom varmtvannsberederen har nok kapasitet kan temperaturen i berederen reduseres til 70gr.

### Tiltak 2: Slå el.apparater helt av

Elektriske apparater som har stand-by modus trekker strøm selv når de ikke er i bruk, og må derfor slås helt av.

### Tiltak 3: Velg hvitevarer med lavt forbruk

Når du skal kjøpe nye hvitevarer så velg et produkt med lavt strømforbruk. Produktene deles inn i energiklasser fra A til G, hvor A er det minst energikrevende. Mange produsenter tilbyr nå varer som går ekstra langt i å være energieffektive. A+ og det enda bedre A++ er merkinger som har kommet for å skille de gode fra de ekstra gode produktene.

### Tiltak 4: Luft kort og effektivt

Ikke la vinduer stå på gløtt over lengre tid. Luft heller kort og effektivt, da får du raskt skifta lufta i rommet og du unngår nedkjøling av gulv, tak og vegger.

### Tiltak 5: Tiltak utendørs

Monter urbryter (koblingsur) på motorvarmeren slik at den ikke står på mer enn nødvendig. Skift til sparepærer. Sparepærer på 5, 7, 11, 15, og 20 W tilsvarer glødelamper på henholdsvis 25, 40, 60, 75 og 100 W, og de varer dessuten lenger, 8.000-15.000 timer mot 1.000-2.500 timer for glødelamper. Det kan monteres fotocelle på utebelysningen slik at det automatisk går av/på etter dagslyset/mørket. Eller det kan monteres bevegelsessensor slik at lyset kun går på ved bevegelse og slås av automatisk etter forhåndsinnstilt tid. For snøsmelteanlegg som kun er manuelt styrt av/på eller ift. Lufttemperatur kan det installeres automatikk slik at snøsmelteanlegget både er temperatur- og nedbørsstyrt dvs. når det registreres nedbør og kulde samtidig.

### Tiltak 6: Redusér innnetemperaturen

Ha en moderat innnetemperatur, for hver grad temperatursenkning reduseres oppvarmingsbehovet med 5 %. Mennesker er også varmekilder; jo flere gjester – desto større grunn til å dempe varmen. Ha lavere temperatur i rom som brukes sjelden eller bare deler av døgnet. Monter tetningslister rundt trekkfulle vinduer og dører (kan sjekkes ved bruk av myggspiral/røyk eller stearinlys). Sett ikke møbler foran varmeovner, det hindrer varmen i å sirkulere. Trekk for gardiner og persienner om kvelden, det reduserer varmetap gjennom vinduene.

### Tiltak 7: Følg med på energibruken i boligen

Gjør det til en vane å følge med energiforbruket. Les av måleren månedlig eller oftere for å være bevisst energibruken. Ca halvparten av boligens energibruk går til oppvarming.

### Tiltak 8: Spar strøm på kjøkkenet

Ikke la vannet renne når du vasker opp eller skyller. Bruk kjeler med plan bunn som passer til platen, bruk lokk, kok ikke opp mer vann enn nødvendig og slå ned varmen når det har begynt å koke. Slå av kjøkkenventilatoren når det ikke lenger er behov. Bruk av microbølgeovn til mindre mengder mat er langt mer energisparende enn komfyren. Tin frossenmat i kjøleskapet. Kjøøl- og frys skal avrimes ved behov for å hindre unødvendig energibruk og for høy temperatur inne i skapet / boksen (nye kjølekap har ofte automatisk avriming). Fjern støv på kjøleribber og kompressor på baksiden. Slå av kaffetraker når kaffen er ferdig traktet og bruk termos. Oppvaskmaskinen har innebygde varmeelementer for oppvarming av vann og skal kobles til kaldvannet, kobles den til varmtvannet øker energibruken med 20 - 40 % samtidig som enkelte vaske- og skylleprosesser foregår i feil temperatur.

### Tiltak 9: Slå av lyset og bruk sparepærer

Slå av lys i rom som ikke er i bruk. Utnytt dagslyset. Bruk sparepærer, spesielt til utelys og rom som er kalde eller bare delvis oppvarmet.

### Tiltak 10: Vask med fulle maskiner

Fyll opp vaske- og oppvaskmaskinen før bruk. De fleste maskiner bruker like mye energi enten de er fulle eller ikke.

## Tiltak på elektriske anlegg

### **Tiltak 11: Temperatur- og tidsstyring av panelovner**

Evt. eldre elektriske varmeovner uten termostat skiftes ut med nye termostatregulerte ovner med tidsstyring, eller det ettermonteres termostat / spareplugg på eksisterende ovn. Dersom mange ovner skiftes ut bør det vurderes et system hvor temperatur og tidsinnstillinger i ulike rom i boligen styres fra en sentral enhet.

### **Tiltak 12: Temperatur- og tidsstyring av elektrisk gulvvarme / takvarme**

For evt. eldre gulvvarme/takvarme uten termostat monteres ny styringsenhet med kombinert termostat og tidsstyring. Dersom mange slike styringsenheter og/eller panelovner skiftes ut bør det vurderes et system hvor temperatur og tidsinnstillinger i ulike rom i boligen styres fra en sentral enhet.

## **Bygningsmessige tiltak**

### **Tiltak 13: Randsoneisolering av etasjeskillere**

Kald trekk i randsonen av trebjelkelag kan utbedres ved å isolere bjelkelaget i randsonen. Utvendig kan man forsøke å tette vindsperra nederst på utsiden av veggen.

### **Tiltak 14: Isolering av innervegg mot uoppvarmet rom**

Innervegg mot uoppvarmet rom i boligen isoleres.

### **Tiltak 15: Montering tetningslister**

Luftlekkasjer mellom karm og ramme på vinduer og mellom karm og dørbblad kan reduseres ved montering av tetningslister. Lister i silikon- eller EPDM-gummi gir beste resultat.

### **Tiltak 16: Etterisolering av yttervegg**

Yttervegg etterisoleres. Metode avhenger av dagens løsning. For å sjekke vindtetting av yttervegg anbefales termografering og tetthetsprøving.

## **Tiltak utendørs**

### **Tiltak 17: Termostat- og nedbørsstyring av snøsmelteanlegg**

Snøsmelteanlegget er kun manuelt styrt, eller styres kun etter lufttemperatur. Det installeres automatikk slik at snøsmelteanlegget både er temperatur- og nedbørsstyrt. Det kan være i form av en temperatur- og snøføler i bakken, med temperatur - og fuktføler i luften. Snøsmelteanlegget aktiveres kun ved behov dvs. når det registreres nedbør og kulde samtidig.

### **Tiltak 18: Montere automatikk på utebelysning**

Det kan monteres fotocelle på utebelysningen slik at det automatisk går av/på etter dagslyset/mørket. Eller det kan monteres bevegelsessensor slik at lyset kun går på ved bevegelse og slås av automatisk etter forhåndsinnstilt tid.

### **Tiltak 19: Montere urbryter på motorvarmer**

Det monteres urbryter (koblingsur) på motorvarmeren slik at den ikke står på mer enn nødvendig.

### **Tiltak 20: Skifte til sparepærer på utebelysning**

Sparepærer på 5, 7, 11, 15, og 20 W tilsvarer glødelamper på henholdsvis 25, 40, 60, 75 og 100 W. Sparepærer gir like mye lys som vanlige glødelamper, men bruker bare rundt 20% av energien. De varer dessuten lenger, 8.000-15.000 timer mot 1.000 - 2.500 timer for glødelamper.

## **Tiltak på luftbehandlingsanlegg**

### **Tiltak 21: Montere blafrespjeld på kjøkkenventilator**

Dersom kjøkkenventilator ikke har blafrespjeld, bør dette monteres for å redusere luftutskiftningen og dermed varmetapet.

### **Tiltak 22: Skifte avtrekksvifte på bad til ny med fuktstyring**

Dersom avtrekksvifte på bad kun har manuell styring av/på kan det vurderes å montere ny avtrekksvifte med fuktstyring, dvs. at den starter/stopper automatisk ved behov avh. av luftens relative fuktighet og reduserer den totale luftutskiftningen og dermed varmetapet.

## **Tiltak på sanitæranlegg**

### **Tiltak 23: Isolere varmtvannsrør**

Uisolerte varmtvannsrør isoleres for å redusere varmetapet.



# Nabolagsprofil

Fageråsen 409

## Høyde over havet

891 m



## Offentlig transport

Fageråsenkrysset Linje 150, 839	10 min	6.7 km
Løvåsenkrysset Linje 150, 839	10 min	7 km

## Avstand til byer

Elverum	1 t 7 min
Hamar	1 t 35 min
Oslo	2 t 48 min

## Ladepunkt for el-bil

Fageråsen 1401	16 min
Skistar Trysil - Fageråsen	16 min

## Vintersport

Langrenn

- Avstand til nærmeste løype: 12 m

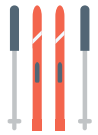

Alpin

- Skistar Trysil
- Avstand til nærmeste bakke: 900 m
- Skitrekk i anlegget: 30



## Aktiviteter

Skiskole Høyfjellssenteret	15 min
Afterski/Restauranter Høyfjellssenteret	15 min
Fageråsen Discgolf	20 min
Afterski/Restauranter SkiStar Lodge	25 min
Kulpen SPA	25 min

## Sport

Trysil videregående Ballspill	13 min	10.9 km
Trysilhallen Aktivitetshall	15 min	11 km
Trysil Helse & Trening	15 min	
Spent Trysil	15 min	

## Dagligvare

Nærbutikken Fageråsen Handel	17 min	
Kiwi Trysilfjellet Søndagsåpent	14 min	10.5 km

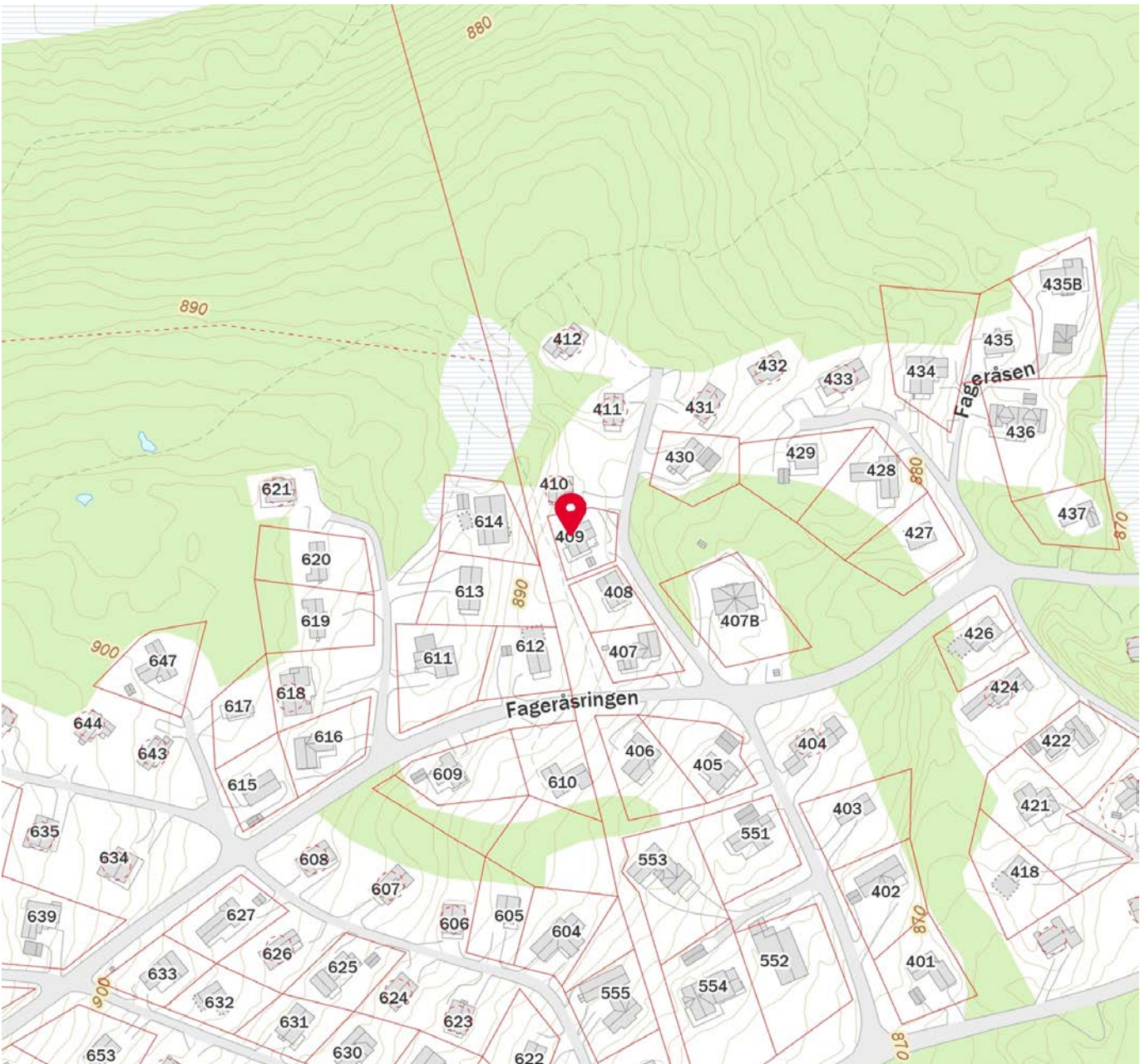

 Innholdet i nabolagsprofilen er hentet fra ulike datakilder, og feil eller mangler kan forekomme. Vurderinger og sitater er innhentet på web og gir uttrykk for hvordan naboeene vurderer nabolaget. FINN.no AS kan ikke holdes ansvarlig for feil/mangler i profilen. Copyright © Finn.no AS 2024



## OVERSIKT OVER LØSØRE OG TILBEHØR TIL EIENDOMMEN

Oversikten er utarbeidet av Norges Eiendomsmeglerforbund, Eiendom Norge og Advokatforeningens Eiendomsmeglingsgruppe, og er gjeldende fra 1. januar 2020.

### Generelt

Lov om avhending av fast eiendom (avhendingslova/avhl.) av 3. juli 1992 regulerer kjøper og selgers rettigheter og plikter ved overdragelse av fast eiendom og andeler i borettslag.

I henhold til avhl. § 3-4 skal eiendommen, når annet ikke er avtalt, overdras med innredninger og utstyr som etter lov, forskrift eller annet offentlig vedtak skal følge med. Det samme gjelder varig innredning og utstyr som enten er fastmontert eller er særskilt tilpasset bygningen, jf. avhl. § 3-5. Loven inneholder ingen detaljert oversikt over hva som omfattes av «innredning og utstyr», og over hva som skal regnes som «fastmontert eller særskilt tilpasset».

Partene kan fritt avtale hva som skal følge med eiendommen ved salg. Bransjens liste over løsøre og tilbehør som skal følge med eiendommen, er en del av avtalen mellom kjøper og selger dersom ikke annet er opplyst i salgsoppgaven, kjøper har tatt forbehold i bud eller avtale på annen måte er inngått. Der intet annet er avtalt, vil løsøre og tilbehør medfølge slik dette fremkommer av avhl. § 3-4 og § 3-5 og denne oversikt.

Produkter og installasjoner som medfølger overdras uten noen form for garantier, utover eventuell gjenværende leverandørgaranti.

Dersom det er noe i nedenstående liste som ikke finnes på eiendommen, vil det heller ikke medfølge.

- 1. HVITEVARER** medfølger der dette er spesielt angitt i salgsoppgaven.
- 2. HELDEKKENDE TEPPER** følger med uansett festemåte.
- 3. VARMEKILDER**, slik som ovner, kaminer, peiser, varmpumper og panelovner, følger med uansett festemåte. Frittstående biopeiser/varmeovner og terrassevarmere medfølger ikke. Det følger ikke med varmekilder i rom som ikke har vegg- eller fastmonterte varmekilder på visning.
- 4. TV, RADIO OG MUSIKKANLEGG.** TV-antennor og fellesanlegg for TV, herunder parabolantenne, og tunerer/dekoder/tv-boks medfølger der dette eies av selger. Veggmontert TV/flatskjerm med tilhørende festeordning samt musikkanlegg følger ikke med (se også punkt 12).
- 5. BADEROMSINNREDNING/UTSTYR.** Badekar, dusjkabinett, dusjvegger, alle fastmonterte speil og hyller, fastmonterte glass- og håndkleholdere, herunder håndklevarmere samt baderomsinnredning, medfølger.
- 6. GARDEROBESKAP** medfølger, selv om disse er løse. Fastmonterte garderobehyller og knagger medfølger. Innredning i garderobeskap, for eksempel løse eller fastmonterte trådkurver, hyller, stenger og lignende, medfølger.

**7. KJØKKENINNREDNING** medfølger, herunder også åpne, fastmonterte hyller og løs eller fastmontert kjøkkenøy.

**8. MARKISER, PERSIENNER** og annen type innvendig og utvendig solskjerming, gardinoppheng, lamellgardiner og liftgardiner medfølger.

**9. AVTREKKSIVIFTER** av alle slag, samt fastmonterte aircondition/ventilasjonsanlegg, medfølger.

**10. SENTRALSTØVSUGER** medfølger med komplett anlegg, herunder slange, munnstykke mm.

**11. LYSKILDER.** Kupler, lysstoffarmatur, fastmonterte "spotlights", oppheng og skinner med spotlights samt utelys og hagebelysning medfølger. Vegglamper, krokhengte lamper, lysekroner, prismelamper og lignende som er koblet til sukkerbit eller stikkontakt følger likevel ikke med.

**12. INSTALLERTE SMARTHUSLØSNINGER** med sentral som styrer lys, varme, lyd o.l., samt tilhørende trådløse enheter som brytere, sensorer, kameraer, integrerte høyttalere el. medfølger. Enkle lysstyringssystem f.eks. med en sentral som kun styrer lyspærer eller smartpærer montert i sokkel medfølger likevel ikke.

**13. UTVENDIGE SØPPELKASSER** og eventuelt holder/hus til disse medfølger.

**14. POSTKASSE** medfølger.

**15. UTENDØRS INNRETNINGER** slik som flaggstang, fastmontert tørkestativ, samt andre faste utearrangemeter som f.eks. badestamp, boblekar/jacuzzi og liknende utendørs kar, lekestue, lekestativ, utepeis, fastmontert trommel til vannslange, medfølger. Guidekabel/avgrenskingskabel til robotgressklipper medfølger, men robotgressklipper og ladestasjon for denne medfølger ikke.

**16. FASTMONTERT VEGGLADER/LADESTASJON TIL EL-BIL** medfølger uavhengig av hvor laderen er montert.

**17. SOLCELLEANLEGG** med tilhørende teknisk infrastruktur medfølger.

**18. GASSBEHOLDER** til gasskomfyr og gasspeis medfølger.

**19. BRANNSTIGE, BRANNTAU, feiestige** og lignende medfølger der dette er påbudt. Løse stiger medfølger ikke.

**20. BRANNSLUKNINGSAPPARAT, BRANNSLANGE** og RØYKVARSLER medfølger der dette er påbudt. Det er eier og brukers plikt til å se til at utstyret forefinnes på enhver eiendom. Hvis annet ikke er uttrykkelig avtalt, skal dette derfor alltid følge med ved salg av eiendom.

**21. SAMTLIGE NØKLER** til eiendommen som selger er i besittelse av skal overleveres kjøper på overtakelsen, herunder nøkler til eventuelle boder, uthus, garasjeportåpner e.l. Låses boder, uthus e.l. med hengelås, skal lås og nøkler til disse medfølge.

**22. GARASJEHYLLER, bodhyller, lagringshyller** og oppheng til bildekk medfølger såfremt de er fastmontert.

Planter, busker og trær som er plantet på tomten, eller fastmonterte kasser og lignende er en del av eiendommen og medfølger i handelen.

# HELP Boligkjøperforsikring

## Boligkjøperforsikring

- Advokathjelp ved boligkjøpet og i 5 år fremover.
- Er kjøpers motvekt til selgers boligselgerforsikring.
- Gir deg advokathjelp hele veien til rettskraftig dom, om nødvendig.

## Boligkjøperforsikring **PLUSS**

- Advokathjelp ved boligkjøpet og i 5 år fremover.
- Er kjøpers motvekt til selgers boligselgerforsikring.
- Gir deg advokathjelp hele veien til rettskraftig dom, om nødvendig.
- Advokathjelp i de viktigste rettsområdene i privatlivet.

**PLUSS** gir boligeiere sterkt rabattert advokathjelp. Be om råd eller hjelp i retten når du trenger det fra Norges viktigste advokatmiljø for privatpersoner.

**PLUSS** kan bare tegnes samtidig med boligkjøperforsikringen, og koster kun kr 2 800 i tillegg. **PLUSS** fornyes årlig - om du ønsker det.

Borettslag/aksjeleilighet: Kr 7 200

Selveierleilighet/rekkehus: Kr 10 400

Ene-/tomannsbolig, tomt: Kr 15 100

## Rettsområder du får hjelp med

Samboeravtale, ektepakt og arv

Forbrukerkjøp og håndverkertjenester

Utleie og naboforhold

Tomtefeste, veirett og andre servitutter

Plan- og bygningsrett

Skatt ved oppussing, utleie og eiendomssalg

Tilgang til digitale juridiske avtaler via Min side

*“Vi unner ingen å stå alene”*

Rettt skal være rett. For alle.



Fra å vurdere om vi hadde råd til advokat, kunne vi vurdere om vi hadde råd til ny sofa.

Boligkjøperforsikring tegnes hos eiendomsmegler senest ved kontraktsgjøring og gir rett til advokathjelp inntil 5 år etter overtakelse. Forsikringen betales som del av oppgjøret ved boligkjøpet. **PLUSS**-dekningen fornyes årlig ved faktura fra HELP.

Egenandel kr 4 000 påløper ved takst, tvist eller 10 timer advokatbistand, avhengig av hva som kommer først. Meglerforetaket mottar kr 4 200/4 600/5 000 i kostnadsgodtgjørelse, avhengig av boligtype, samt et tillegg på kr 1 000 ved salg av **PLUSS**.

Vi tar forbehold om pris- og vilkårsendringer. Hvis premien ikke er innbetalt ved overtakelse, vil avtalen bli kansellert. For fullstendig informasjon om dekning og vilkår, se help.no

Har du spørsmål? Kontakt HELP på [help.no/minside](mailto:help.no/minside), telefon 22 99 99 99 eller epost [post@help.no](mailto:post@help.no)

  
Rettt skal være rett. For alle.



# Viktige endringer i avhendingsloven

**Den 1. januar 2022 ble avhendingsloven endret på viktige punkter for både kjøper og selger. Samtidig fikk vi en ny forskrift som regulerer jobben en takstmann skal gjøre. Den nye forskriften stiller strengere krav til tilstandsrapportene som er en viktig del av kontrakten ved boligsalg. HELP, landets største advokatmiljø for boligkjøpere, har laget en kort innføring i de nye reglene.**

## **Forbudt å selge bolig “som den er”**

Du har kanskje hørt at de fleste brukte boliger har vært solgt «som de er»? Dette forbeholdet innebar at selger fraskrev seg ansvar for skjulte feil og mangler. Det var bare hvis selger hadde holdt tilbake eller gitt uriktig informasjon, eller hvis boligen var i vesentlig dårligere stand at kjøper kunne nå frem med et krav mot selger.

Fra 1. januar 2022 kan ikke selger lenger ta generelle forbehold av «som den er»-typen. Dette betyr at når vi da skal vurdere om en bolig har en mangel, må vi vurdere grundig hva som fremgår av kjøpsavtalen. Med kjøpsavtalen menes alle dokumenter og opplysninger som tilbys før kjøpet, også FINN-annonsen og alle vedleggene til salgsoppgaven. Hvis kjøpsavtalen ikke gir et klart svar (av typen “Det følger egen parkeringsplass med leiligheten” eller “Badet er renoverert av fagfolk”), må vi vurdere hva kjøper kan forvente basert på blant annet eiendommens synlige tilstand, alder, opplysningene som er gitt ved salget, feilenes art, karakter og omfang.

## **Egenandel**

Avhendingsloven har også fått en ny bestemmelse om egenandel. Egenandelen slår først inn når det er påvist at eiendommen har en mangel. Når det er et avvik fra kontrakten som utgjør en mangel, skal oppgjøret reduseres med 10 000 kroner, uavhengig av om utbedringskostnadene er høye eller lave. Dette innebærer blant annet at kjøper ikke kan rette krav mot selger hvis det koster mindre enn 10 000 kroner å utbedre mangelen.

Selv om utbedringskostnadene er høye, kan det likevel tenkes at feil ved boligen ikke utgjør mangler etter loven. Dette avhenger av hva som er avtalt mellom partene, og hva kjøper kan forvente basert på de momentene vi har nevnt over.

## **Nytt om tilstandsrapporter**

Tidligere ble det ikke stilt noen konkrete krav til hva en tilstandsrapport skulle inneholde og hvordan den skulle se ut. Dette hadde som konsekvens at tilstandsrapportene varierte i innhold og kvalitet. I den nye forskriften til avhendingsloven stilles det en rekke krav for at en tilstandsrapport skal regnes som godkjent.



Forts. Viktige endringer i avhendingsloven

Opplysningene i tilstandsrapporten skal gis på en forbrukervennlig måte, og det er beskrevet hva takstmannen skal vurdere og hvordan noen av undersøkelsene skal gjennomføres.

Vi har tro på at kjøpere nå vil få bedre informasjon i forkant av salget og dermed et bedre beslutningsgrunnlag.

### **Kjøpers undersøkelsesplikt lovfestes**

Avhendingsloven har også fått en regel om undersøkelsesplikt for kjøper. Regelen tydeliggjør at kjøperen skal anses å kjenne til forhold som er tydelig beskrevet i tilstandsrapporten eller annen relevant salgsdokumentasjon. Det fremgår av loven at kjøperen ikke kan klage på avvik hvis disse er tydelig beskrevet i salgsdokumentasjonen, uavhengig av om kjøperen faktisk har satt seg inn i denne.

Det er derfor svært viktig at kjøper setter seg godt inn i alle dokumenter og opplysninger som tilbys i forkant av kjøpet. Hvis det er noe du ikke forstår, anbefaler vi at du stiller spørsmål til selger og/eller eiendoms-megler. Dersom det er gitt motstridende opplysninger i salgsdokumentene, må du undersøke hvilke av opplysningene som er korrekte, og eventuelt ta forbehold dersom motstriden ikke avklares. Du kan ikke velge å holde deg til den opplysningen du liker best.

### **Arealavvik**

Avhendingsloven har også fått en ny bestemmelse om arealavvik innendørs. Helt kort betyr endringen at eiendommen har en mangel hvis opplysningene om størrelse i salgsdokumentene ikke er riktig. Det er en forutsetning at avviket utgjør mer enn 2 % og minst én kvadratmeter, og at selgeren ikke godtgjør at opplysningene ikke har hatt betydning for kjøperen.

### **Viktig for kjøper å være klar over**

Advokatene i HELP er fornøyde med regelendringer som bidrar til at kjøper får bedre informasjon. Dette kan redusere antall konflikter i etterkant av boligkjøpet.

Selv om selgers ansvar nå har blitt utvidet, er det ikke slik at alle feil er mangler etter avhendingsloven. Det er påregnelig med noen feil ved boligen på grunn av alder, slitasje, osv., og det som er opplyst ved salget, er naturligvis ikke mangler. Jo eldre boligen er, desto vanligere er det å avdekke feil. Det er svært viktig å lese salgsoppgaven nøye. Hvis det er gitt konkrete risikopplysninger om bestemte bygningsdeler, er det påregnelig å måtte utbedre disse og denne kostnaden må kjøper dekke selv.

Hvis du har boligkjøperforsikring hos HELP, vil våre advokater hjelpe deg med å vurdere om du kan rette et krav mot selger/selgers boligselgerforsikringsselskap. Dersom det er sannsynlig at du vil nå frem med et krav, forfølger vi saken for deg til den er løst.



# Et hjem er mer verdt enn et hus, og et hus er mer enn bare vegger.

Det er et sted for å skape gode minner  
preget av trivsel, omsorg og trygghet.

For oss som jobber med folks hjem hver  
eneste dag, er det naturlig å engasjere oss  
sammen med SOS-barnebyer for å gi flere  
barn et trygt og godt hjem.

For hvert hjem vi formidler, gir vi derfor  
100 kroner til SOS-barnebyers arbeid.

**aktiv.** +  **SOS  
BARNEBYER**



# Forbrukerinformasjon om budgivning

*Sist oppdatert med virkning fra 1. januar 2014, i forbindelse med ikrafttredelse av endringer i eiendomsmeglingsforskriften.*

Informasjonen er utarbeidet av Forbrukerombudet, Forbrukerrådet, Den Norske Advokatforening ved Eiendomsmeglingsgruppen, Eiendomsmeglerforetakenes Forening og Norges Eiendomsmeglerforbund, på grunnlag av blant annet forskrift om eiendomsmegling § 6-3 og § 6-4.

Nedenfor gis en oversikt over de retningslinjer som forbrukermyndighetene og organisasjonene anbefaler benyttet ved budgivning på eiendommen. Avslutningsvis gis også en kort oversikt over de viktigste rettsreglene tilknyttet budgivning.

Før det legges inn bud på eiendommen oppfordres budgiver til å sette seg inn i all relevant informasjon om eiendommen, herunder eventuell salgsoppgave og teknisk rapport med vedlegg.

## Gjennomføring av budgivning

1. På forespørsel vil megler opplyse om aktuelle bud på eiendommen, herunder om relevante forbehold.
2. Alle bud skal inngis skriftlig til megler, som formidler disse videre til oppdragsgiver. Kravet til skriftlighet gjelder også budforhøyelser og motbud, aksept eller avslag fra selger. Før formidling av bud til oppdragsgiver skal megler innhente gyldig legitimasjon og signatur fra budgiver. Kravet til legitimasjon og signatur er oppfylt for budgivere som benytter e-signatur, eksempelvis BankID eller MinID. Med skriftlige bud menes også elektroniske meldinger som e-post og SMS når informasjonen i disse er tilgjengelig også for ettertiden.
3. Et bud bør inneholde eiendommens adresse (eventuelt gnr/bnr), kjøpesum, budgivers kontaktinformasjon, finansieringsplan, akseptfrist, overtakelsesdato og eventuelle forbehold som for eksempel usikker finansiering, salg av nåværende bolig ol. Normalt vil ikke et bud med forbehold bli akseptert før forbeholdet er avklart. Konferer gjerne med megler før bud gis.
4. Megler skal legge til rette for en forsvarlig avvikling av budrunden. I forbrukerforhold (dvs. der oppdragsgiver er forbruker) skal megleren ikke formidle bud med kortere akseptfrist enn kl. 12.00 første virkedag etter siste annonserte visning. Etter denne fristen bør budgivere ikke sette en kortere akseptfrist enn at megler har mulighet til, så langt det er nødvendig, å orientere oppdragsgiver, budgivere og øvrige interessenter om bud og forbehold. Det bør ikke gis bud som diskriminerer eller utelukker andre budgivere. Dersom bud inngis med en frist som åpenbart er for kort til at megleren kan avvikle budrunden på en forsvarlig måte som sikrer oppdragsgiver og interessenter et tilstrekkelig grunnlag for sine handlingsvalg, vil megler fraråde budgiver å stille slik frist.
5. Megleren vil uoppfordret gi sin vurdering av det enkelte bud overfor oppdragsgiveren, når budet er gitt innenfor fristene i punkt 4.
6. Megleren skal så langt det er nødvendig og mulig holde budgiverne skriftlig orientert om nye og høyere bud og eventuelle forbehold. Megler skal så snart som mulig bekrefte skriftlig overfor budgivere at budene deres er mottatt.
7. Etter at handel har kommet i stand, eller dersom en budrunde avsluttes uten at handel er kommet i stand, kan en budgiver kreve kopi av budjournalen i anonymisert form.
8. Kopi av budjournal skal gis til kjøper og selger uten ugrunnet opphold etter at handel er kommet i stand. Dersom det er viktig for budgiver å bevare sin anonymitet, bør budet fremmes gjennom fullmektig.

## Viktige avtalerettslige forhold

1. Det eksisterer ingen angrerett ved salg/kjøp av fast eiendom.
2. Når et bud er innsendt til megler og han har formidlet innholdet i budet til selger (slik at selger har fått kunnskap om budet), kan budet ikke kalles tilbake. Budet er da bindende for budgiver frem til akseptfristens utløp, med mindre budet før denne tid avslås av selger eller budgiver får melding om at eiendommen er solgt til en annen (man bør derfor ikke gi bud på flere eiendommer samtidig dersom man ikke ønsker å kjøpe flere enn en eiendom).
3. Selger står fritt til å forkaste eller akseptere ethvert bud, og er for eksempel ikke forpliktet til å akseptere høyeste bud.
4. Når en aksept av et bud har kommet frem til budgiver innen akseptfristens utløp er det inngått en bindende avtale.
5. Husk at også et eventuelt bud fra selger til kjøper (såkalte "motbud"), avtalerettslig er et bindende tilbud som medfører at det foreligger en avtale om salg av eiendommen dersom budet i rett tid aksepteres av kjøper.

For eiendommen:

Adresse: Fageråsen 409  
2420 TRYSILMeglerforetak: Aktiv Eiendomsmegling  
Saksbehandler: Marius NorumTelefon: 465 04 951  
E-post: marius.norum@aktiv.no

Oppdragsnummer:

Undertegnede gir herved følgende bud på ovennevnte eiendom:

Kjøpesum: Kr. \_\_\_\_\_

Beløp med bokstaver: Kr. \_\_\_\_\_

+ omkostningert iht. opplysninger i salgsoppgaven

Dette budet er bindende for undertegnede frem til og med den: \_\_\_\_\_ Kl. \_\_\_\_\_

*Dersom annet ikke er angitt gjelder budet til kl. 15.00 første virkedag etter siste annonserte visning. I forbrukerforhold vil bud med kortere akseptfrist enn til kl. 12.00 første virkedag etter siste annonserte visning ikke bli viderefordlet til selger.*

Eventuelle forbehold: \_\_\_\_\_

Undertegnede er kjent med at selger står fritt til å godta eller forkaste ethvert bud. Likeledes er undertegnede klar over at budet er bindende for budgiver når det er kommet til selgers kunnskap. Handelen er juridisk bindende for begge parter dersom budet aksepteres innen akseptfristen. Undertegnede er kjent med at budjournalen vil bli forelagt kjøper og selger når handel er sluttet.

Ønsket overtakelsesdato: \_\_\_\_\_

Budet baseres på opplysninger og salgsvilkår som fremkommer av salgsoppgave datert: \_\_\_\_\_

**Kjøpet vil bli finansiert slik:**

Låneinstitusjon: \_\_\_\_\_ Referanse og tlf nr.: \_\_\_\_\_

Lånt kapital: \_\_\_\_\_ Kr.: \_\_\_\_\_

Egenkapital: \_\_\_\_\_ Kr.: \_\_\_\_\_

Totalt: \_\_\_\_\_ Kr.: \_\_\_\_\_

Egenkapital består av:  Salg av nåværende bolig eller fast eiendom  Disponibelt kontantbeløp (bankinnskudd)Jeg gir bud som:  Forbruker  Ledd i næringsvirksomhet / juridisk person (selskap)Jeg samtykker til bruk av elektronisk kommunikasjon:  Ja  Nei

Navn: \_\_\_\_\_

Navn: \_\_\_\_\_

Fødselsnr. (11 siffer): \_\_\_\_\_

Fødselsnr. (11 siffer): \_\_\_\_\_

Adresse: \_\_\_\_\_

Adresse: \_\_\_\_\_

Postnr.: \_\_\_\_\_ Sted: \_\_\_\_\_

Postnr.: \_\_\_\_\_ Sted: \_\_\_\_\_

Tlf.: \_\_\_\_\_ E-post: \_\_\_\_\_

Tlf.: \_\_\_\_\_ E-post: \_\_\_\_\_

Dato.: \_\_\_\_\_ Sign: \_\_\_\_\_

Dato.: \_\_\_\_\_ Sign: \_\_\_\_\_

Kopi av legitimasjon

Kopi av legitimasjon

**aktiv.**  
Tar deg videre