

aktiv.



Strandaveien 7, 8614 MO I RANA

**Vertikaldelt halvpart av
tomannsbolig med garasje**



Eiendomsmegler MNEF

Amanda Varem

Mobil 480 56 343

E-post amanda.varem@aktiv.no

Aktiv Eiendomsmegling Mo i Rana

Ole Tobias Olsens gate 5, 8602 Mo i Rana. TLF. 75 14 30 00

Nøkkelinformasjon

Prisant.: Kr 3 600 000,-
Omkostn.: Kr 91 390,-
Total ink omk.: Kr 3 691 390,-
Årlig festeavgift: Kr 1 520,-
Selger: Stian Skogan Klomstadlien

Salgsobjekt: Halvpart av tomannsbolig
Eierform: Eiet
Byggeår: 1962
BRA-i/BRA Total 120/141 kvm
Tomtstr.: 528.2 kvm
Soverom: **3 (4)**
Gnr./bnr. Gnr. 131, bnr. 31
Fnr.: 108
Oppdragsnr.: 1807260058

Vertikaldelt halvpart av tomannsbolig med garasje

Velkommen til Strandaveien 7!

Eiendommen ligger i nedre felt av boligbebyggelse på Ytteren, på en romslig opparbeidet tomt med god solgang og nærhet til dagligvare, bensinstasjon, busstopp m.m.

Bebyggelsen består av halvpart av tomannsbolig med tilbygget garasje og frittstående bod for utvendig lagring. Boligen er oppført over to etasjer og inneholder tre/fire soverom evt. tre soverom/ walk-in-garderobe, gang, bad, kjøkken og stue med utgang til svært romslig takterrasse. Takterrassen har god plass for å lage et hyggelig utemiljø, i tillegg til at man har en stor hage med rom for ytterligere beplantning, trampoline, lekestativ eller bare nyte den romslige hagen.

Ta turen på visning, husk å meld deg på her i finn-annonsen.

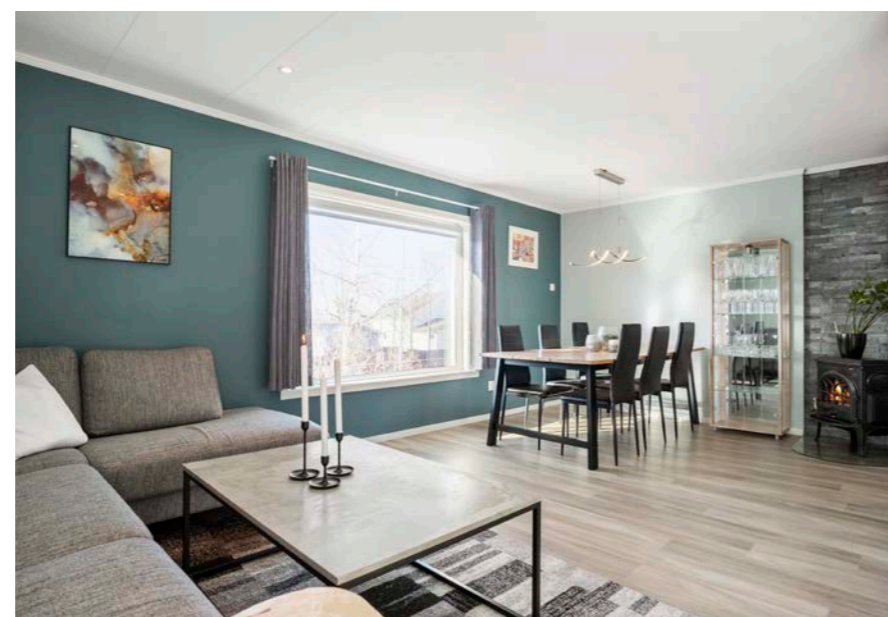

Innhold

Velkommen	2
Plantegning	14
Om eiendommen	18
Tilstandsrapport	30
Energiattest	75
Forbrukerinformasjon	115
Budskjema	117

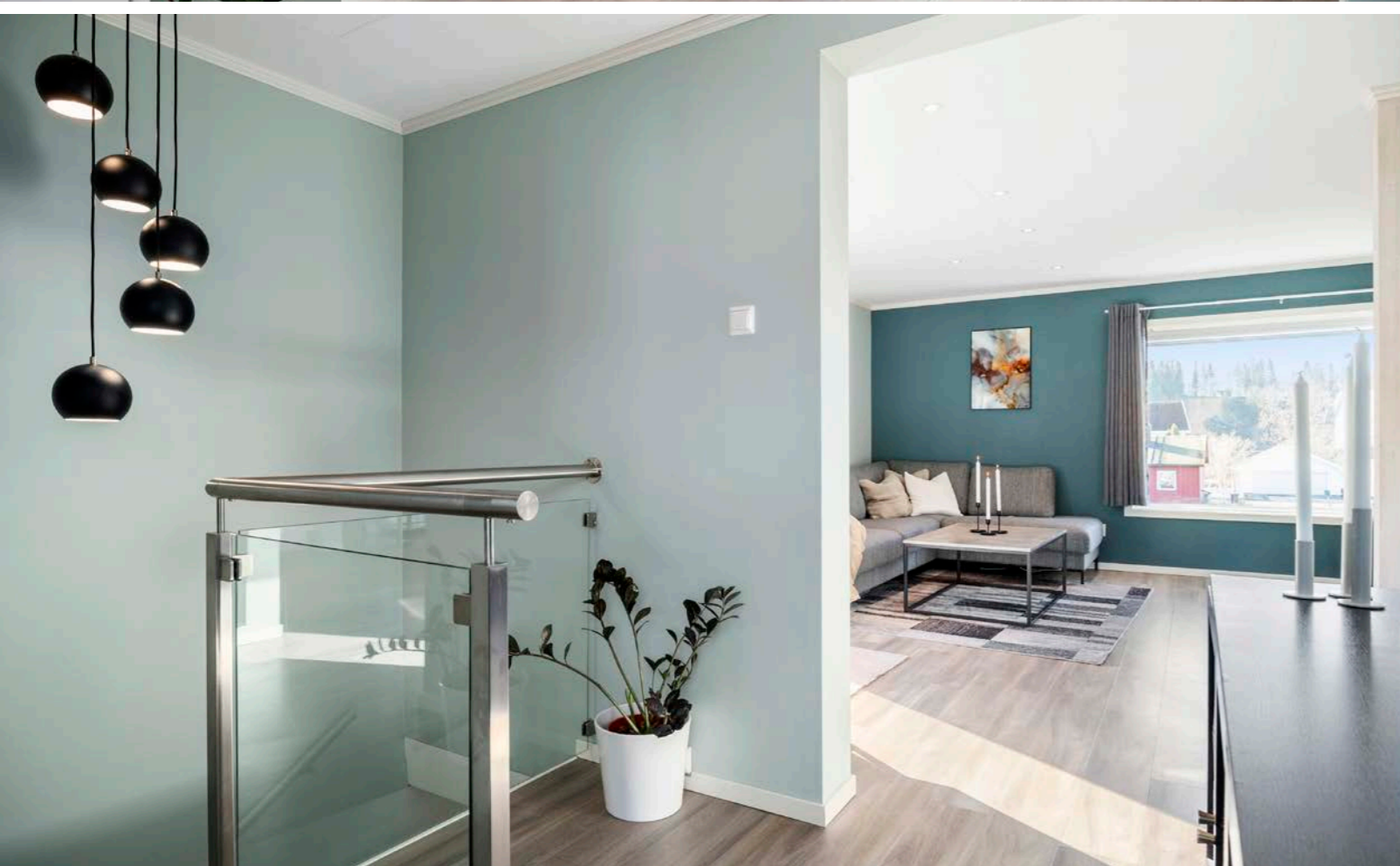





Romslig yttergang med plass for oppheng av sko- og yttertøy. Varmepumpe montert på vegg i gang i 1.etasje 2020/21.

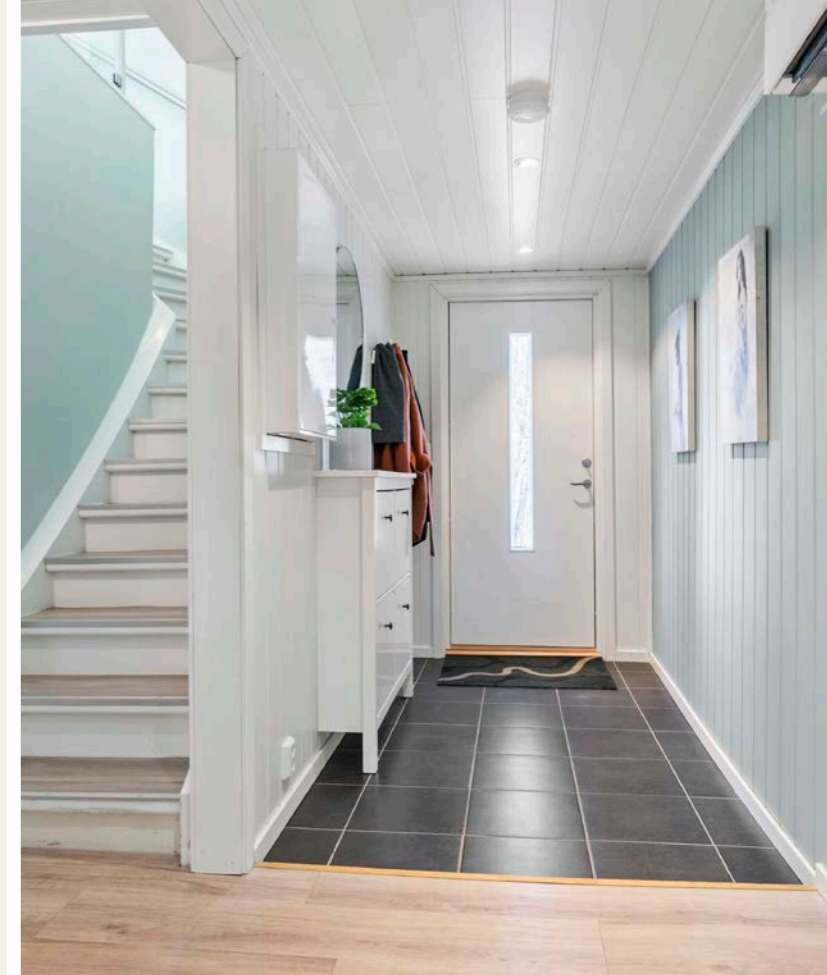

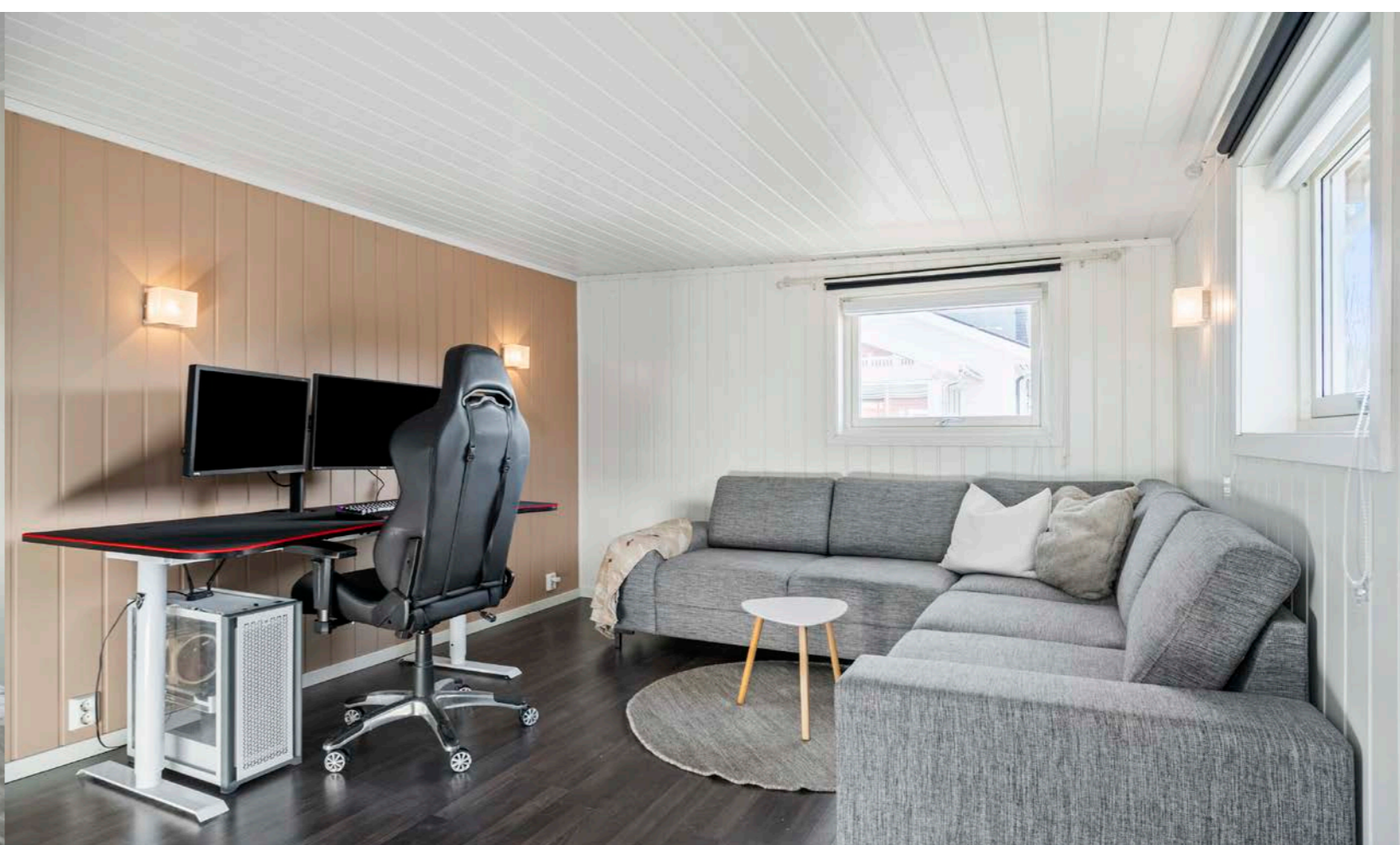
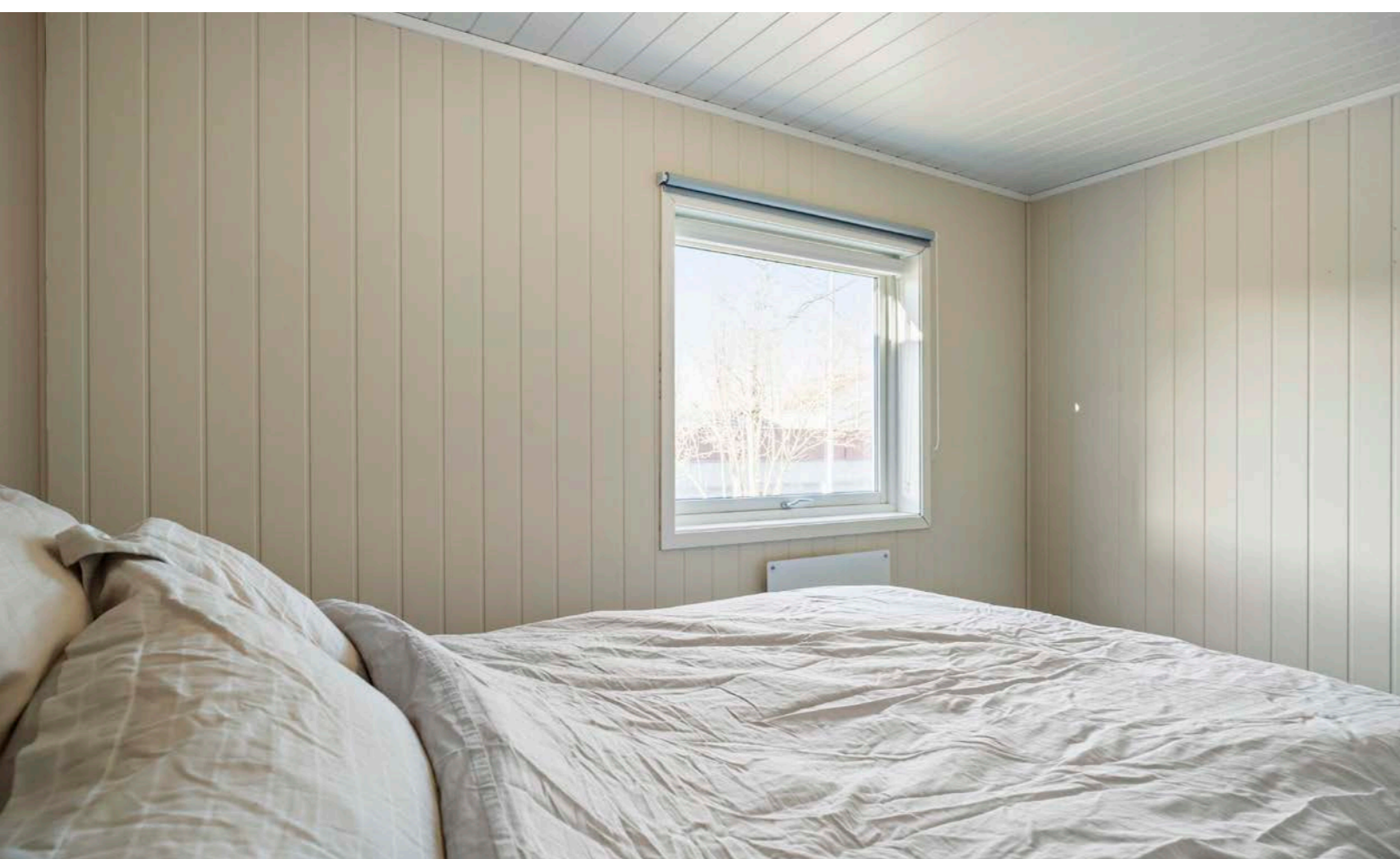



Plantegning

1. etasje

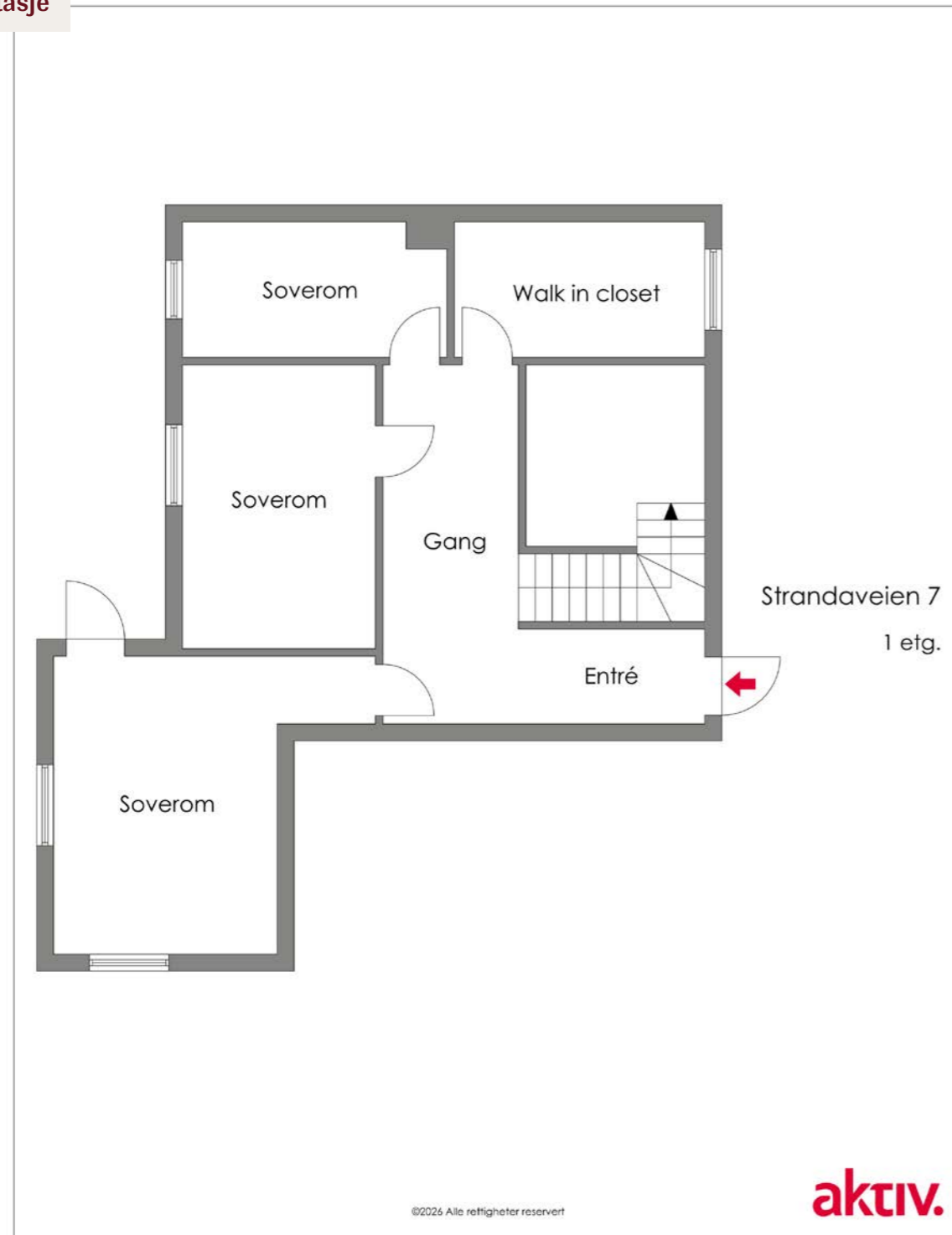

Plantegningen er ikke i målestokk og noe avvik kan forekomme.
Megler/selger tar ikke ansvar for evt. feil.

2. etasje

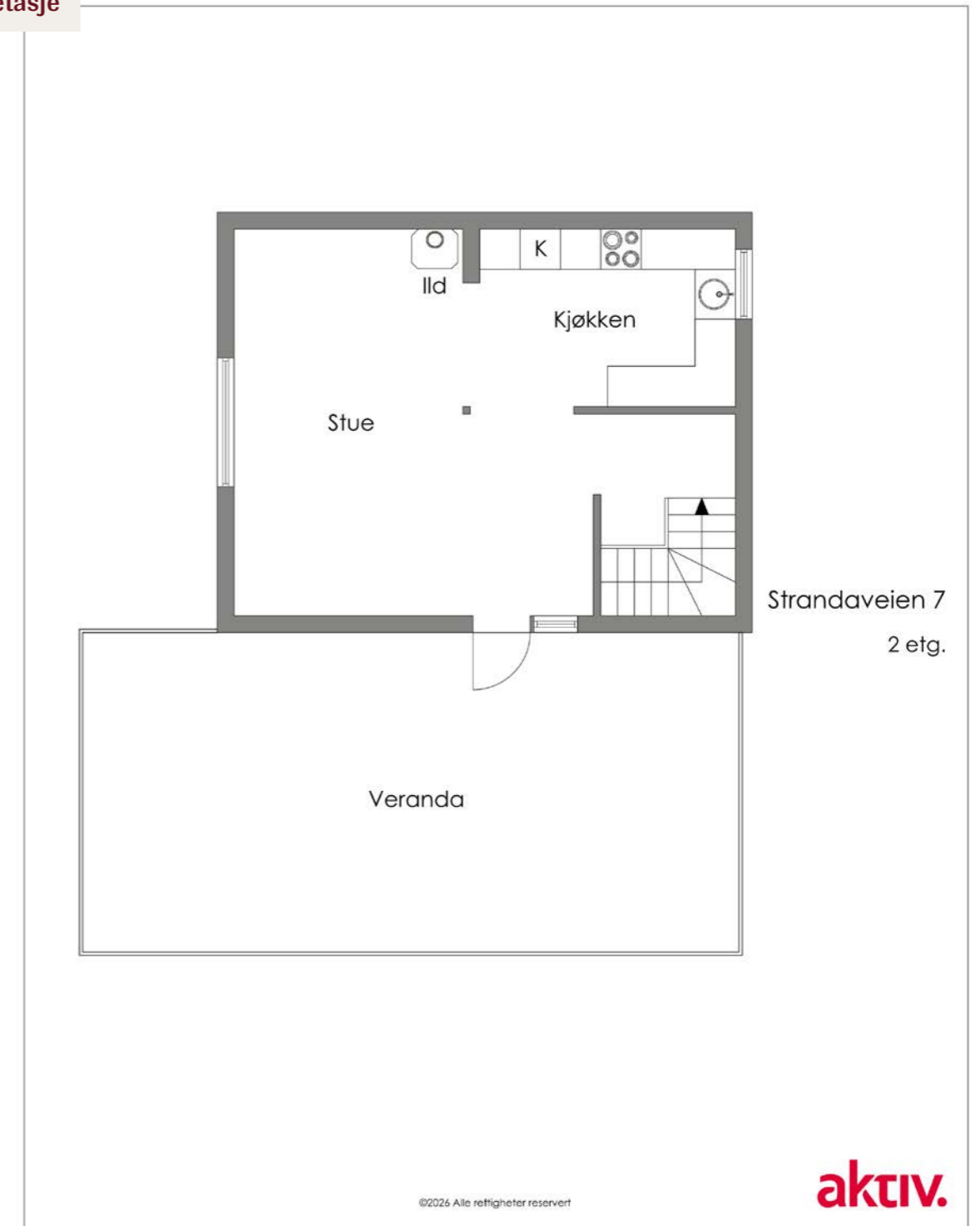

Plantegningen er ikke i målestokk og noe avvik kan forekomme.
Megler/selger tar ikke ansvar for evt. feil.



**Et hjem er mer verdt
enn et hus, og et hus
er mer enn bare vegger.**

**Det er et sted for å skape gode minner preget av trivsel,
omsorg og trygghet.**

For oss som jobber med folks hjem hver eneste dag, er det
naturlig å engasjere oss sammen med SOS-barnebyer for
å gi flere barn et trygt og godt hjem.

For hvert hjem vi formidler, gir vi derfor 100 kroner til
SOS-barnebyers arbeid.

aktiv. +  **SOS
BARNEBYER**

Om eiendommen

Om boligen

Areal

BRA - i: 120 kvm

BRA - e: 21 kvm

BRA totalt: 141 kvm

TBA: 46 kvm

Halvpart av tomannsbolig

Bruksareal fordelt på etasje

1. etasje

BRA-i: 77 kvm Entre, soverom 1, soverom 2, soverom 3, trapperom, bad/vaskerom, omkleddingsrom.

BRA-e: 17 kvm Garasje.

2. etasje

BRA-i: 43 kvm Trappegang, stue og kjøkken.

TBA fordelt på etasje

2. etasje

46 kvm Terrasse- og balkongareal.

Bod

Bruksareal fordelt på etasje

1. etasje

BRA-e: 4 kvm Frittstående bod.

Punkter angåenden areal må leses i sammenheng med opplysninger gitt i punkt "ferdigattest".

Takstmannens kommentar til arealoppmåling

Det er ikke etablert tilfredsstillende brannskille mellom boenhetene på kaldloftet iht. dagens krav.

Takstingeniøren er ikke fremvist byggemeldte og

godkjente tegninger, det er derfor ikke mulig å vurdere lovligheten av dette bygget (frittstående bod).

Rombenevnelser ovenfor er basert på dagens bruk, og gjenspeiler ikke godkjente tegninger. Se punkt om ferdigattest/brukstillatelse for nærmere beskrivelse av lovligheter.

Moderniseringer og påkostninger

Følgende oppgraderinger av nyere tid nevnes:

- Boligen er betydelig oppusset i perioden 2019-2022.

- Papp-shingel lagt på tak. 2019.

- Huset utvendig malt. 2020.

- Vann og avløpsledninger byttet til plast. 2020.

- Ny terrassedør og to vinduer i 2.etasje. 2020.

- Ny terrassedør i 1.etasje. 2020.

- Glass-rekkverk 2020.

- 1 ny varmepumpe, bygd ut terrasse og nytt rekkverk og opparbeid innkjørsel i 2021.

- Nytt inngangsparti med inngangsdør i 2022.

- Utarbeidet søknad og innhentet ferdigattest via Motakst for utvidelse veranda og innredning av bod til soverom, utført i årsskillet 25/26.

Tomtetype

Festet

Tomtestørrelse

528.2 kvm

Tomtebeskrivelse

Eiendommen er opparbeidet med innkjørsel og hage med gressplen og prydbusker.

Tomteareal er oppgitt iht. Rana kommunes matrikelopplysninger for eiendommen.

Årlig festeavgift

Kr 1 520

Festetid

Det er etablert festekontrakt for 50 år, gjeldende fra og med 27.10.1962. Ved en festekontrakts utløp uten fornyelse er det tomtefestelovens bestemmelser som er gjeldende.

Regulering av festeavgift

Festeavgiften reguleres hvert 10 år. Neste regulering av festeavgiften vil skje i 2030 i henhold til konsumprisindeks. Avgiften ble sist regulert i 2020. Bortfester Trond Slettbakk opplyser at det er anledning for innløsning av tomten; kontakt bortfester direkte for mer informasjon og pris.

Det gjøres på generelt grunnlag oppmerksom på at ved utløp/forlengelse av festeforholdet etter tomtefesteloven § 33, kan bortfester kreve at den årlige festeavgiften blir regulert en gang (såkalt engangsløft) slik at den svarer til 2 prosent av tomteverdien, med fradrag for verdiøkning som festeren har tilført tomten.

Dersom kjøper handler med formål om næringsvirksomhet, kan festeavgiften endres fra ovennevnte beløp. Festekontrakt om næringseiendom vil ofte ha bestemmelser om at festeavgiften kan reguleres på annen måte enn etter konsumprisindeks. I tilfeller der fester ikke har en lov- eller kontraktsfestet rett til innløsning vil det normalt ikke bli gitt tilbud om innløsning. Eventuell innløsning vil skje etter en konkret vurdering og til markedspris.

Festekontrakt datert

27.10.1962.

Beliggenhet

Eiendommen ligger på Ytteren, nærmere bestemt Grannesveien omlag 4,5 km fra sentrum av Mo i Rana. Eiendommen befinner seg i ett barnevennlig område ca. 2,5 km unna Ytteren barneskole, Ytteren idrettsstadion og flerbrukshall. Boligen ligger nært dagligvarebutikker og busstopp som tar deg med til Mo i Rana sentrum tilbyr ett rikt rekreasjonstilbud samt kjøpesenter, kafè, restauranter, badeland, idrettshaller, fotballbaner, helsetjenester og høyskole m.m

Adkomst

Se vedlagte kart. Det vil bli satt opp visningsskilt ved fellesvisninger.

Bebyggelsen

Eiendommens bygningsmasse består av halvpart av tomannsbolig med garasje, og frittstående utebod.

Bygningssakkyndig

Motakst v/Marius Høgås

Type rapport

Tilstandsrapport.

Byggemåte

Grunnmurer/kjelleryttervegger av betong. Yttervegger av bindingsverk/reisverk av tre, utvendig tekket med liggende kledning. Saltak takkonstruksjon, utvendig tekket med pappshingel.

Eiendommen er gjennomgått av en bygningskyndig og det er utarbeidet en tilstandsrapport. Denne er vedlagt salgsoppgaven. Nedenfor følger

informasjon om forhold som har fått TG 2, TG 3 og TG IU.

Forhold som har fått TG2:

- Taktekking: Det er stedvis målt noe høye fuktverdier på kaldloftet innvendig.
- Veggkonstruksjon: Det er ingen musesperre i nedre kant av konstruksjon. Det er lite lufting bak kledningen enkelte steder.
- Takkonstruksjon/loft: Det er påvist fuktskjolder i undertak/takkonstruksjon. Det er noe fuktmerker i rupanel ut mot rafter, og det måles noe høye fuktverdier i disse områdene.
- Vinduer: Det er påvist avvik rundt innsettingsdetaljer. Enkelte vannesebeslag er løse og det er ikke tett mellom beslag og vindu. Vindu på badet i 1.etasje fra 1982 er tregt ved åpning/lukking. Utvendig omramming er montert for nært vannbrettet, dette fører til lettere vannoppsug her. Flere vindu er utvendig værslitt. Beslag under vindu har ikke oppbretter i vindus smygene.
- Dører: Det er påvist avvik rundt innsettingsdetaljer. Det er skader i beslaget under døren.
- Balkong, terrasser og rom under balkonger: Mer enn halvparten av forventet brukstid er passert på tettesjikt/membran. Rekkverket er for lavt i forhold til dagens krav til rekkverkshøyder. Balkong/terrasse ligger over innredede boligrom, usikker konstruksjon. Konstruksjonsutførelse gir økt fare for skader.
- Takoverbygg inngangspart: Takoverbygget har skjevheter.
- Det er ikke foretatt radonmålinger, og bygget er heller ikke utført med radonsperre. Radonmålinger er ikke foretatt, heller ikke andre tiltak mot radon, eiendommen ligger i et område som i NGU Radon aktsomhetskart er definert med "moderat til lav" aktsomhetsgrad.

- Innvendige trapper: Det mangler håndløper på vegg i trappeløpet. Trappen har skjevheter.
- Overflater vegger og himling: Det er påvist avvik i fuger. Det er utettheter i fugen mellom våtromsplate og bunnlist inne i toalett-kassen. Hjørnelister er montert for lavt i flg. monteringsanvisningen.
- Overflater gulv, bad: Det er påvist avvik i fallforhold til sluk i forhold til krav i forskrift på byggetidspunktet.
- Ventilasjon, bad: Våtrommet mangler tilluftsventilering, f.eks. spalte/ventil ved dør.
- Kjøkken, overflater og innredning: Det er noe ujevnheter mellom skapdører og sokler.
- Avtrekk, kjøkken: Det er kun kullfilterventilator på kjøkkenet og heller ikke andre forserte/mekaniske avtrekksløsninger fra kokesonen.
- Vannledninger: Det er påvist at vannrør som er utsatt for kulde har mangelfull isolering.
- Varmepumpe, 1.etasje: Det har ikke vært avholdt service på anlegget senere år. Drens slangen avsluttes på veggen inni garasjen.
- Varmtvannstank: Det er ikke påvist tilfredsstillende avrenning eller annen kompenserende løsning fra varmtvannstank.

Forhold som har fått TG3:

- Nedløp og beslag: Det er ikke tilfredsstillende bortledning av vann fra taknedløp ved grunnmur. Nedløpet på veggen på fremsiden er ikke festet. Overgang mellom metall og plast nedløp gjør at vannet renner utenfor røret. Det mangler snøfangere på taket over balkongdøren på tilbygget.
- Takkonstruksjon/loft - tilbygg: Hele takkonstruksjonen er gjenbygget. Det er ingen mulighet til vurdering utover alder og observasjoner fra underliggende etg. Det er ingen lufting i konstruksjonen. Fra garasjen kan man se at taket er

isolert helt opp til taktro og det er ikke etablert noen lufting mellom isolasjon og taktro.

- Utvendige trapper: Det er ikke montert rekkverk. Konstruksjonene har skjevheter. Enkelte bord i trappen gir etter ved belastning.
- Etasjeskille/gulv mot grunn: Målt høydeforskjell på over 20 mm innenfor en lengde på 2 meter. Tilstandsgrad 3 gis med bakgrunn i standardens krav til godkjente måleavvik. Se målinger side i Tilstandsrapport. Det er glipper mellom lister og gulv flere steder.
- Det er store høydeforskjeller mellom enkelte rom.
- Pipe og ildsteder: Pipevanger er ikke synlige. Det foreligger fyringsforbud på pipe fra brann/feiertilsyn. Den ene siden av pipen er ikke tilgjengelig i 2. etasjen.
- Kryp kjeller: Det er stedvis påvist fuktnivå som tilsier at konstruksjonen kan ha fuktskader. Det er utette rørgjennomføringer i stubbeloftskonstruksjonen. Det er ikke etablert fuktsperre og isolering mot grunn. Det er tidvis noe grunnvann i form av sølepytter i krypkjeller opplyser eier. Det er etablert en brønn med vannpumpe, for å lede dette vannet ut av konstruksjonen. Det er målt høye fuktverdier i bunnsvill flere steder. Bunnsvillen er stedvis ikke tilgjengelig og det er derfor fare for skjulte skader i konstruksjonen. Store deler av krypkjelleren har ingen adkomstmulighet. Krypkjelleren har noe begrenset ventilering. Søylar til understøttelse av bjelkelaget er ikke montert i søylesko.
- Sluk, membran og tettsjikt, bad: Det er påvist mangelfull/feil utførelse rundt rørgjennomføringer e.l. som gir fare for fukt i konstruksjonen i våtsone. Sluket er ikke tilgjengelig for inspeksjon. Sluket er ikke inspisert da det er fastmontert dusjkabinett, hvor sokkel ikke lar seg fjernes. Det er ikke tett tilfredsstillende rundt rørgjennomføringer i vegger

(mangler fugemasse).

- Varmepumpe, 2.etasje: Varmepumpe luft til luft er defekt/fungerer ikke.
- Fuktsikring og drenering: Det mangler, eller på grunn av alder er det sannsynlig at det mangler, utvendig fuktsikring av grunnmuren ved kjeller/underetasje.
- Grunnmur og fundamenter: Det er registrert skråriss som er symptom på setninger. Grunnmuren har sprekkdannelser.
- Elektrisk anlegg: El-skap med automatsikringer og måler plassert i gang.
- 1. Foreligger det eltilsynsrapport de siste 5 år, og det er ikke foretatt arbeid på anlegget etter denne, utenom retting av eventuelle avvik i eltilsynsrapport (dvs en el-tilsynsrapport uten avvik)? Nei
- Spørsmål til eier:
- 2. Når ble det elektriske anlegget installert eller sist gang totalt rehabilitert (årstall)? Med totalt rehabilitert menes fullstendig utskiftet anlegg fra inntakssikring og videre. Ukjent.
- 3. Er alle elektriske arbeider/anlegg i boligen utført av en registrert elektroinstallasjonsvirksomhet? Ukjent
- 4. Er det elektriske anlegget utført eller er det foretatt tilleggsarbeider på det elektriske anlegget etter 1.1.1999? Ja
- Eksisterer det samsvarserklæring? Nei
- Samsvarserklæringer er ikke fremvist.
- 5. Foreligger det kontrollrapport fra offentlig myndighet – Det Lokale Eltilsyn (DLE) eller eventuelt andre tilsvarende kontrollinstanser med avvik som ikke er utbedret eller kontrollen er over 5 år? Ja Siste tilsyn ble utført av Linea 25.01.2018.
- 6. Forekommer det ofte at sikringene løses ut? Nei.
- 7. Har det vært brann, branntilløp eller varmgang

(for eksempel termiske skader på deksler, kontaktpunkter eller lignende) i boligens elektriske anlegg? Nei.

Generelt om anlegget:

8. Er det tegn til at det har vært termiske skader (tegn på varmgang) på kabler, brytere, downlights, stikkontakter og elektrisk utstyr? Sjekk samtidig tilstanden på elektrisk tilkobling av varmtvannsbereder, jamfør eget punkt under varmtvannstank. Nei.

9. Er der synlig defekter på kabler eller er disse ikke tilstrekkelig festet? Ja.

Inntak og sikringsskap

10. Er det tegn på at kabelinnføringer og hull i inntak og sikringsskap ikke er tette, så langt dette er mulig å sjekke uten å fjerne kapslinger? Nei

11. Finnes det kursfortegnelse, og er den i samsvar med antall sikringer? Ja

12. Foreta en helhetsvurdering av det elektriske anlegget, dets alder, allmenne tilstand og fare for liv og helse. Bør det elektriske anlegget ha en utvidet el-kontroll? Ja Det foreligger ikke samsvarserklæringer for arbeider utført på det elektriske anlegget. Arbeidene er ikke gjort i selgers eiertid og selger har ikke informasjon om hvem som har utført arbeidene. En kan derfor ikke vite om arbeidene på el-anlegget er utført i henhold til de regler som gjelder for el-anlegg eller om det kan foreligge feil ved anlegget. Det anbefales derfor at det innhentes en el-kontroll utført av en registrertelektroinstallasjons-virksomhet. Kostnadsestimatet settes for utførelse av el-kontroll, ved eventuelle utbedringer/utskiftninger kan kostnadene bli høyere.

Generell kommentar: Ved kjøp/salg anbefaler DLE kontroll av installasjon utført av installatørforetak. (NEK 405 El kontroll i bolig).

Forhold som har fått TG IU (ikke undersøkt):

- krypkjeller, tilbygg: Det er ikke adkomst til krypkjelleren og den er ikke undersøkt innvendig. Krypkjeller regnes for å være en risikokonstruksjon som er utsatt for fukt- og råteskader i bunnsvill, trebjelkelaget og andre tilstøtende konstruksjoner, på grunn av fuktighet fra grunnen og kondensering ved temperaturforskjeller. Selv om det ikke er avdekket tegn på skader, betyr ikke dette nødvendigvis at det ikke foreligger skader i eller i forbindelse med krypkjelleren.
- terrengforhold: Tomten er snødekt og derfor ikke nærmere vurdert.

For mer informasjon se vedlagte tilstandsrapport avholdt Motakst AS for teknisk beskrivelse av eiendommen.

Verditakst

Kr 3 550 000

Sammendrag selgers egenerklæring

7. Vet du om det er utført arbeid på garasje eller øvrige tilleggsbygninger, av enten deg eller tidligere eiere? Ja

Ufaglært arbeid: Hvilket år ble jobben fullført?: 2021. Beskrivelse av arbeidet: Terrasse ble bygd ut noe av forrige eier. Egeninnsats.

8. Vet du om det er, eller har vært, skjevheter eller setningsskader i boligen, støttemur, terrasse eller lignende? Ja. En sprekke i muren i krypkjeller. Noe skjeve gulv på enkelte rom i 1.etg.

9. Vet du om det er, eller har vært, feil eller skader med dreneringen? Ja. 1 stk takrenne er ikke koblet på taknedløp.

10. Vet du om det er, eller har vært, fukt, råte eller vanninntrengning i underetasje, kjeller eller krypkjeller? Ja. Noe grunnvann i krypkjeller ved lengre perioder med mye regn. Har montert en pumpe som pumper dette til taknedløp. Generelt fuktig miljø i krypkjeller.

Er det gjort tiltak, eller er feilen/skaden utbedret? Ja. Ufaglært arbeid utført i 2022. Beskrivelse av arbeidet: Pumpe som pumper eventuelt grunnvann til taknedløp. Lagd 2 nye luftehull til krypkjeller.

19. Vet du om det er, eller har vært, feil eller skader knyttet til ildsted eller pipe? Ja. Ikke tilgang til pipe i 2. Etg. Står et matskap foran pipen.

21. Vet du om det finnes oljetank på eiendommen? Ja. Usikker på tilstand.

24. Vet du om bruken av eiendommen eller området rundt kan endres av foreslåtte eller vedtatte reguleringsplaner, nabovarsel, offentlige vedtak eller lignende? Ja Mulig bygging av et leilighetsbygg i nærområdet.

25. Vet du om det finnes kommunale pålegg, heftelser eller krav knyttet til eiendommen eller boligen? Ja. Fyringsforbud så lenge at pipen er innkledd.

26. Vet du om boligen eller eiendommen har blitt endret eller bygget ut etter opprinnelig byggeår, enten av deg eller tidligere eiere? Ja. Det er bygd ut en kjellerstue/soverom i første etasje. Usikker på når dette ble gjort. Er tiltaket godkjent av kommunen? Ja. Er søkt og godkjent.

37. Har boligen garasje eller øvrige tilleggsbygninger? Ja

41. Har du andre opplysninger om boligen eller eiendommen, utover det du har svart? Ja. Har byttet søyler og lekter i krypkjeller samt montert varmekabler på vannrør i krypkjeller.

Det henvises til Tilstandsrapport og Egenerklæring for ytterligere beskrivelser av eiendommen.

Innbo og løsøre

Bransjens liste over løsøre og tilbehør legges til grunn for salget dersom ikke annet fremkommer av salgsoppgaven. Listen følger vedlagt salgsoppgaven. Det er full avtalefrihet om hva som skal følge med bolig og fritidsbolig ved salg. Hvis hvitevarer og/eller annet teknisk utstyr medfølger, gis det ingen garantier i forhold til tilstand, funksjonalitet og levetid på disse.

Hvitevarer

Kun hvitevarer som er spesifikt angitt i salgsoppgaven, følger med. Dette gjelder uavhengig av om hvitevaren(e) eventuelt kan anses som integrerte.

Hvitevarer som følger med:

- integrert platetopp/komfyr
- integrert oppvaskmaskin.

TV/Internett/Bredbånd

Signal/Altibox.

Parkering

På egen gårdsplass.

Diverse

Foretaket samarbeider med følgende foretak som tilbyr produkter eller tjenester i forbindelse med

oppdraget:

- Help forsikring leverer boligkjøperforsikring
- Fremtind leverer boligselgerforsikring
- Banker i Eika-alliansen
- Leverandører knyttet til Overo (for eksempel tilbud fra strømleverandører)

Energi

Oppvarming

Boligen blir varmet opp med luft-til-luft varmepumpe, vedfyring og annen elektrisitet.

Pipe ligger inne med feiing hvert 4.år. Siste feiing utført i 2024. Det er gitt et fyringsforbud dat. 05.03.2024. Eiendommen selges med denne opplysning. Det gjøres oppmerksom på at det kun er varmepumpen i 1.etasje som er funksjonell.

Informasjon om strømforbruk

Selger er ikke kjent med om det er avtale om Norgespris for strøm som følger eiendommen. Dersom avtale er gjort, vil avtalen være bindende, følge eiendommen (målepunktet) og løpe til og med 31.12.2026. Interessenter oppfordres til selv å undersøke dette nærmere.

Energimerke

F

Informasjon om energiklasse

Alle som skal selge eller leie ut eiendom må som hovedregel energimerke boligen og fremskaffe en energiattest. Unntak gjelder blant annet for frittstående bygninger med bruksareal på mindre enn 50 m². Det er eier som plikter å fremlegge energiattest og eier er selv ansvarlig for at opplysningene er riktige. For ytterligere informasjon

se www.enova.no/nb/energimerking/ energimerk-din-bolig. Dersom eier har energimerket boligen vil komplett energiattest fås ved henvendelse til megler.

Økonomi

Total prisantydning eksklusiv omkostninger

Kr 3 600 000

Omkostninger kjøper

3 600 000 (Prisantydning)

Omkostninger

90 000 (Dokumentavgift)
300 (Panteattest kjøper)
545 (Tinglysningsgebyr pantedokument)
545 (Tinglysningsgebyr skjøte)
16 900 (Boligkjøperforsikring - fem års varighet (valgfritt))
2 800 (Advokatforsikring for boligeiere - ett års varighet (valgfritt))

91 390 (Omkostninger totalt)
108 290 (med Boligkjøperforsikring - fem års varighet)
111 090 (med Boligkjøperforsikring inkludert ett år med Advokatforsikring for boligeiere)

Regnestykket forutsetter at det kun tinglyses ett pantedokument og at eiendommen selges til

prisantydning. Det tas forbehold om endringer i offentlige avgifter/gebyrer.

Kommunale avgifter

Kr 14 028 for år 2025.

Informasjon om kommunale avgifter

Kommunale avgifter er opplyst som en årsprognose for året 2025 og inkluderer eiendomsskatt, vann - og avløpsgebyrer. Årsgebyr renovasjon tilkommer med kr 6993,- pr år. Det gjøres oppmerksom på at avgiftene kan være økt ved årsskifte 25/26.

Formuesverdi primærbolig

Kr 763 992 for år 2024

Formuesverdi sekundærbolig

Kr 3 055 966 for år 2024

Informasjon om formuesverdi

Stortinget har vedtatt en ny modell for beregning av formuesverdi for bolig. Den nye utregningsmodellen beregner boligverdier basert på grunnkretser i stedet for kommuner, og skal benyttes fra og med inntektsåret 2026.

Dette kan medføre at markedsverdien settes høyere eller lavere enn tidligere, og innebærer at både selger og megler kan benytte tall som ikke nødvendigvis er oppdaterte på tidspunktet for utarbeidelse av salgsoppgaven. Det tas derfor forbehold om at formuesverdien kan bli endret og eventuelt øke ved endelig fastsettelse i skatteåret.

For primærbolig utgjør formuesverdien 25 prosent av beregnet markedsverdi opptil 10 millioner, og deretter 70 prosent av den delen som overstiger dette beløpet.

For sekundærbolig utgjør formuesverdien 100

prosent av beregnet markedsverdi.

Ytterligere informasjon finnes på skatteetaten.no.

Kjøper bærer risikoen for eventuell skatteøkning.

Tilbud om lånefinansiering

Aktiv Eiendomsmegling samarbeider med sparebankene i Eika Alliansen om formidling av finansielle tjenester. Ta gjerne kontakt med megler for formidling av et uforpliktende tilbud om finansiering. Meglerforetaket kan motta provisjon ved formidling av finansielle tjenester.

Offentlige forhold

Eiendommens betegnelse

Gårdsnummer 131, bruksnummer 31, festenummer 108 i Rana kommune.

Tinglyste heftelser og rettigheter

På eiendommen er det tinglyst følgende heftelser og rettigheter som følger eiendommens matrikkel ved overskjøting til ny hjemmelshaver:

1833/131/31/108:

29.10.1962 - Dokumentnr: 2863 - Festekontrakt - vilkår

Gjelder feste

Festetid: 50 år

ÅRLIG AVGIFT NOK 111

PANT FOR FORFALT FESTEAVGIFT

Gjelder denne registerenheten med flere

Nye vilkår

Bestemmelser om forlengelse i 50 år

Årlig leie kr 975,-

21.10.1963 - Dokumentnr: 3626 - Erklæring/avtale
Gjelder feste
Bestemmelse om samvirke vedkommende vertikalt delt bolig

20.03.2026 - Dokumentnr: 321752 - Registerenheten kan ikke disponeres over uten samtykke fra rettighetshaver
Gjelder feste
Rettighetshaver: Rede Eiendomsmegling AS
Org.nr: 979 158 580
Elektronisk innsendt

21.05.1996 - Dokumentnr: 2653 - Erklæring/avtale
Rettighet hefter i: Knr:1833 Gnr:131 Bnr:31 Fnr:109
Bestemmelse om adkomstrett

Ferdigattest/brukstillatelse

Det foreligger byggegodkjente tegninger
26.04.1961, ikke avsluttet med ferdigattest.
Bygningen ble oppført før det ble landsdekkende krav til søknadsplikt i 1965. Det er derfor ikke uvanlig at det ikke foreligger ferdigattest.

Vi har mottatt stemplede tegninger for hele tomannsboligen. Rombenevnelser er kun oppgitt for den andre halvparten, og det er lagt til grunn at rombenevnelser vil være lik for de to boligene.

Det foreligger ferdigattest for bruksendring dat. 25.02.26 for utvidelse av veranda på garasjetak, endring fra bod til soverom i første etasje.

Det gjøres oppmerksom på at frittstående utebod er oppført utenfor tomtengrensen uten at det er skrevet en avtale om rett til det med naboeiendommen. En ytterste konsekvens kan være at man vil måtte flytte evt. rive boden dersom eier av

naboeiendommen skulle kreve det.

Vei, vann og avløp

Offentlig tilknyttet vann- og avløp. Vann- og avløpsrør mellom boligen og det offentlige nettet er fra 2021.

Eiendommen har adkomst via delvis offentlig og privat vei. Innkjøring er privat.

Regulerings- og arealplaner

Eiendommen ligger i et område regulert til boligformål.

Det er regulert inn leilighetsbygg i Strandaveien 6-8.

Kopi av reguleringskart og reguleringsbestemmelser kan sees hos megler.

Legalpant

Kommunen har legalpant i eiendommen for forfalte krav på eiendomsskatt og kommunale avgifter/gebyrer.

Kontraksgrunnlag

Kjøpsbetingelser

Eiendommen skal overleveres til kjøper i tråd med det som er avtalt. Det er viktig at kjøper setter seg grundig inn i alle salgsdokumentene, herunder salgsoppgave, tilstandsrapport og selgers egenerklæring. Kjøper anses kjent med forhold som er tydelig beskrevet i salgsdokumentene. Forhold som er beskrevet i salgsdokumentene kan ikke påberopes som mangler. Dette gjelder uavhengig av om kjøper har lest dokumentene. Alle interessenter oppfordres til å undersøke eiendommen nøye, gjerne sammen med fagkyndig, før bud inngis.

Kjøper som velger å kjøpe usett, kan som hovedregel ikke gjøre gjeldende som mangel noe kjøper burde blitt kjent med ved undersøkelse av eiendommen, eller som er tydelig beskrevet i salgsdokumentene. Hvis noe trenger avklaring, anbefaler vi at kjøper rådfører seg med eiendomsmegler eller en fagkyndig før det legges inn bud.

Kjøper har krav på at eiendommen er i henhold til avtalen. Hvis det ikke er avtalt noe særskilt, kan eiendommen ha en mangel dersom den ikke er slik kjøper må kunne forvente ut ifra blant annet boligens alder, type og synlige tilstand. Det samme gjelder hvis det er holdt tilbake eller gitt uriktige opplysninger om eiendommen som ikke er rettet i tide på en tydelig måte, og man må gå ut fra at opplysningen har virket inn på avtalen. En bolig som har blitt brukt i en viss tid, har vanligvis blitt utsatt for slitasje, og skader kan ha oppstått. Slik bruksslitasje må kjøper regne med, og det kan avdekkes enkelte forhold etter overtakelse som gjør utbedringer nødvendig. Normal slitasje og skader som trenger utbedring, er innenfor hva kjøper må forvente, og vil ikke utgjøre en mangel.

Boligen kan også ha en mangel hvis opplyst areal avviker fra faktisk størrelse. Avviket må være minst 2 prosent, og minst 1 kvadratmeter. Det er likevel ikke en mangel dersom selger godtgjør at kjøperen ikke la vekt på opplysningen, jf. avhendingsloven § 3-3 (2). Ved beregning av et eventuelt prisavslag eller erstatning, må kjøper selv dekke tap/kostnader opp til et beløp på kr 10 000 (egenandel). Egenandel kommer først på tale når det er konstatert mangel ved eiendommen.

Hvis kjøper ikke er forbruker, selges eiendommen "som den er", og selgers ansvar er da begrenset, jf. avhl. § 3-9, første ledd 2. pkt. Avhl. § 3-3 (2) fravikes, og hvorvidt et innendørs arealavvik karakteriseres som en mangel vurderes etter avhl. § 3-8. Informasjon om kjøpers undersøkelsesplikt, herunder oppfordringen om å undersøke eiendommen nøye, gjelder også for kjøpere som ikke anses som forbrukere. Med forbrukerkjøp menes kjøp av eiendom når kjøperen er en fysisk person som ikke hovedsakelig handler som ledd i næringsvirksomhet.

Overtakelse

Overtakelse etter nærmere avtale med selger.

Dersom annet ikke avtales, sendes skjøte/hjemmeldokument for tinglysing i etterkant av overtakelse.

Kjøper vil ikke ha tilgang til eiendommen i perioden mellom budaksept og overtakelse.

Budgivning

Budgivning i forbrukerforhold

Budgivere oppfordres til å legge inn bud elektronisk. Dette gjøres på eiendommens hjemmeside på aktiv.no, ved å bruke «Gi bud»-knappen. Ved elektronisk budgivning, samtykker budgiver til elektronisk kommunikasjon. Eiendomsmegler skal legge til rette for en forsvarlig avvikling av budrunden og kan ikke videreformidle bud med en kortere akseptfrist enn kl. 12.00 første virkedag etter siste annonserte visning. Etter klokken 11:30 anbefaler vi akseptfrist på minimum 30 minutter. Bud bør legges inn i god tid før konkurrerende buds akseptfrist utløper. Megler kan ikke formidle bud med forbehold om at budet, eller forbehold i budet

(hemmelige bud/hemmelige forbehold), skal holdes skjult for andre budgivere og interessenter.

For øvrig henvises til forbrukerinformasjon om budgivning i salgsoppgaven. Oppdragsgiver er oppfordret til å ikke ta imot bud direkte fra budgiver, men å henvise budgiver videre til megler. Som kjøper vil du få forelagt kopi av budjournal. Alle bud vil bli gjort kjent for kjøper og selger i handelen. Øvrige budgivere kan be om å få en kopi av budjournal i anonymisert form.

Budgivning utenfor forbrukerforhold

Budgivere oppfordres til å legge inn bud elektronisk. Dette gjøres på eiendommens hjemmeside på aktiv.no, ved å bruke «Gi bud»-knappen. Ved elektronisk budgivning, samtykker budgiver til elektronisk kommunikasjon. Det anbefales at hvert bud har en akseptfrist som muliggjør en forsvarlig avvikling av budrunden. Vi anbefaler minimum 30 minutter akseptfrist. Oppdragsgiver er oppfordret til å ikke ta imot bud direkte fra budgiver, men å henvise budgiver videre til megler. Megler kan ikke formidle bud med forbehold om at budet, eller forbehold i budet (hemmelige bud/hemmelige forbehold), skal holdes skjult for andre budgivere og interessenter.

Opplysningene i salgsoppgaven er godkjent av selger. Alle interessenter oppfordres imidlertid til grundig besiktigelse av eiendommen, gjerne sammen med fagmann før bud inngis.

Etter aksept av bud, vil eiendommens salgssum bli meddelt de som ev. måtte etterspørre denne. Eiendommens salgssum vil bli offentlig tilgjengelig ved overføring av hjemmel.

Betalingsbetingelser

Med mindre annet er avtalt forutsettes det at kjøpesum inkludert omkostninger er innbetalt og disponibelt på meglerforetakets klientkonto innen overtakelse. Kjøpesummen skal innbetales fra norsk finansinstitusjon og/eller fra kjøpers egen konto i norsk finansinstitusjon.

Hvitvaskingsreglene

Megler har plikt til å gjennomføre kundetiltak. Hvis kjøper ikke bidrar til at megler får gjennomført kundetiltak og dette fører til at transaksjonen ikke kan gjennomføres eller blir forsinket, misligholder kjøper avtalen. Etter 30 dager er misligholdet vesentlig. Dette gir selger rett til å heve og gjennomføre deknings salg for kjøpers regning.

Personopplysninger

Personopplysninger blir behandlet i samsvar med personopplysningsloven.

Vederlag

Det er avtalt provisjonsbasert vederlag tilsvarende 1,50 % av kjøpesum for gjennomføring av salgsoppgaven. I tillegg er det avtalt at oppdragsgiver skal dekke tilretteleggingsgebyr kr 8900,- oppgjørshonorar kr 5900,-, markedspakke 11500, utsettelsesgebyr kr 1800 og visninger kr 2000,-. Minimumsprovisjonen er avtalt til kr 50000,-. Meglerforetaket har krav på å få dekket avtalte utlegg i henhold til oppdragsavtale totalt kr ca 30000,-. Utleggene omfatter tilstandsrapport, innhenting av informasjon, foto og tinglysningsgebyr sikring. Dersom handel ikke kommer i stand eller oppdraget sies opp, har megler krav på å få dekket vederlag stort kr 20 000,- for utført arbeid, samt øvrige avtalte vederlag og utlegg. Alle beløp er inkl.

mva.

Boligselgerforsikring

Selger har tegnet boligselgerforsikring som dekker selgers ansvar etter avhendingsloven begrenset oppad til 14 millioner kroner. I den forbindelse har selger utarbeidet en egenerklæring som kjøper bør gjøre seg kjent med før budgivning.

Boligkjøperforsikring

Vedlagt i salgsoppgaven følger informasjon om Boligkjøperforsikring og Advokatforsikring for boligeiere fra HELP Forsikring AS. Boligkjøperforsikring er en rettshjelpsforsikring som gir trygghet og profesjonell juridisk hjelp dersom det oppdages uventede feil eller mangler ved boligen de neste fem årene. Boligkjøperforsikring + Advokatforsikring for boligeiere har samme dekning som boligkjøperforsikring, med tillegg av fullverdig advokathjelp på viktige rettsområder i privatlivet. Les mer om begge forsikringene i vedlagt materiell eller på help.no. Det gjøres oppmerksom på at boligkjøperforsikring kun kan tegnes av forbruker. Meglerforetaket mottar kr 5 600/5 600/5 900 i kostnadsgodtgjørelse, avhengig av boligtype, samt et tillegg på kr 1 000 ved salg av Advokatforsikring for boligeiere.

Ansvarlig megler

Amanda Varem
Eiendomsmegler MNEF
amanda.varem@aktiv.no
Tlf: 480 56 343

Ansvarlig megler bistås av

Amanda Varem
Eiendomsmegler MNEF
amanda.varem@aktiv.no

Tlf: 480 56 343

Oppdragstaker

REDE Eiendomsmegling Mo i Rana,
organisasjonsnummer 979158580
Ole Tobias Olsens gate 5,

Salgsoppgavedato

09.04.2026

Tilstandsrapport



1/2-part av tomannsbolig m/garasje

Strandaveien 7, 8614 MO I RANA

RANA kommune

gnr. 131, bnr. 31, fnr. 108

Markedsverdi

3 550 000

Sum areal alle bygg: BRA: 141 m² BRA-i: 120 m²



Befaringsdato: 10.12.2025

Rapportdato: 08.04.2026

Oppdragsnr.: 20914-4422

Eiendomsverdi/PropCloud ref nr: PP1631

Foretak: Motakst AS

Takstingeniør: Marius Høgås

Vår ref: Marius Høgås



Rapporten kan brukes i inntil ett år etter befaringsdato, og kan ikke gjenbrukes ved flere boligsalg i denne perioden. Skjer det endringer, oppstår skader også videre på boligen, bør du som selger be om oppdatert rapport.

Motakst AS

Motakst AS er et uavhengig og sertifisert takseringsfirma med base i Nord-Norge. Vi leverer profesjonelle takseringstjenester over hele Helgeland og Troms, med høy faglig integritet, lokal kunnskap og pålitelighet i fokus.

Vår kjernevirksomhet omfatter blant annet: Verditakst og lånetakst, Tilstandsrapporter og vedlikeholdsrapporter, Skadetaksering, Overtagleser og 1 og 5-årsbefaringer for bolig og næring, Bistand ved kjøp og salg av eiendom, Uavhengige vurderinger for forsikring og ved tvister.

Vi har solid erfaring med både bolig-, fritids- og næringseiendom, og kombinerer moderne teknologi med inngående kunnskap om byggeskikk, regelverk og markedsforhold i regionen. Vår metodikk sikrer grundige vurderinger og lett forståelige rapporter, skreddersydd etter kundens behov.

Motakst AS er medlem av Norsk takst og følger bransjens etiske retningslinjer og standarder. Vi er opptatt av kvalitet i alle ledd og setter høyt fokus på kundeservice, presisjon og effektiv gjennomføring.

Rapportansvarlig

Marius Høgås

Marius Høgås

Uavhengig Takstingeniør

marius@motakst.no

472 67 180



Dette trenger du å vite om tilstandsrapporten



Hva er en tilstandsrapport?

En tilstandsrapport beskriver synlige skader/avvik eller tegn på skader/avvik på boligen. Rapporten fremhever vanligvis ikke positive egenskaper ved boligen.



Hva vurderer en bygningssakkyndig?

Den bygningssakkyndige vurderer boligen ut fra hva man kan forvente av en bygning av samme alder og type. Vurderingen gjøres som regel mot hvordan det var vanlig å bygge og regler som gjaldt da boligen ble oppført (søknadstidspunktet). Forhold som er vanlige for bygningens alder, slik som slitasje etter normal bruk regnes ikke som avvik.



Hva inneholder tilstandsrapporten?

Den bygningssakkyndige undersøker rom og bygningsdeler slik det kommer frem av [Forskrift til avhendingsloven](#). Tilstandsrapporten inneholder bare avvik som den bygningssakkyndige kan se eller kontrollere med enkle hjelpemidler. Det gjøres ikke nærmere undersøkelser slik som åpning av vegger eller andre bygningsdeler. I vegg mot våtrom og rom under terreng kan det borres et hull for å gjøre enkle undersøkelser slik som fuktøk.

Når du kjøper en brukt bolig

Når du kjøper en brukt bolig, er det viktig å være oppmerksom på at dette ikke kan sammenlignes med å kjøpe en ny bolig. Måten boligen ble bygget på kan være annerledes enn i dag. Bygninger svekkes over tid, og utsettes for slitasje blant annet på grunn av bruk og vær og vind. Mange boliger fornyes helt eller delvis, noen i flere omganger, eller det oppføres tilbygg. Særlig for boliger som er pusset opp eller endret, er det viktig å merke seg at fornyelse av overflater ikke nødvendigvis betyr at bygningsdeler under er forbedret.

Vurdering mot byggeregler

Den bygningssakkyndige vil vurdere boligen mot hvordan det var vanlig å bygge og regler som gjaldt på søknadstidspunktet. Den bygningssakkyndige ser etter avvik som har betydning for og som reduserer boligens funksjon og verdi, og som kommer frem av Forskrift til avhendingslova.

Tilstandsrapporten beskriver ikke hele boligen

BYGNINGSSAKKYNDIGE SER FOR EKSEMPEL IKKE PÅ

- vanlig slitasje og normal vedlikeholdstilstand
- bagatellmessige forhold som ikke påvirker bygningens bruk eller verdi vesentlig
- etasjeskillere
- tilleggsbygg slik som garasje, bod, anneks, naust også videre
- utvendige trapper
- støttemurer
- skjulte installasjoner
- installasjoner utenfor bygningen
- full funksjonstesting av el- og VVS-installasjoner
- geologiske forhold og bygningens plassering på grunnen
- bygningens planløsning
- bygningens innredning
- løsøre slik som hvitevarer
- utendørs svømmebasseng og pumpeanlegg
- bygningens estetikk og arkitektur
- bygningens lovlighet (bortsett fra bruksendringer, brannceller og forhold som åpenbart kan påvirke helse, miljø og sikkerhet)
- fellesarealer (med mindre boligeier har vedlikeholdsplikt for fellesarealer og dette er kjent for bygningssakkyndig, eller fellesarealet har en særlig tilknytning til boligen).

© iVerdi 2023

Malen til denne rapporten, inkludert standardtekstene fra Verdi er vernet etter åndsverkloven og kan kun benyttes av av kunder hos iVerdi. For andre aktører er eksemplarframstilling av malen og standardtekster, som utskrift og annen kopiering til bruk som grunnlag for tilsvarende rapporter, bare tillatt når det er hjemlet i lov (kopiering til privat bruk, sitat o.l.) eller avtale med iVerdi (<https://iverdi.no/>).

Utnyttelse i strid med lov eller avtale kan medføre erstatnings- og straffeansvar.

Dette trenger du å vite om tilstandsrapporten

Tilstanden vurderes med ulike tilstandsgrader

Tilstanden gir uttrykk for en gitt forventet tilstand, blant annet vurdert ut fra alder og normal bruk. Ved Tilstandsgrad 0 (TG0) og Tilstandsgrad 1 (TG1) gir den bygningssakkyndige normalt ingen begrunnelse for valg av tilstandsgrad. Grunnen er at bygningen eller bygningsdelen da bare har normal slitasje. Ved skjulte konstruksjoner kan alder alene avgjøre tilstandsgrad. Når bygningssakkyndige anbefaler tiltak, for eksempel utbedringer, må brukeren av rapporten vurdere om tiltakene er nødvendige og lønnsomme.

Når den bygningssakkyndige velger tilstandsgrad, baseres vurderingen på faste kriterier som følger av gjeldende bransjestandard for Teknisk tilstandsrapport ved omsetning av bolig og Forskrift til avhendingslova.



TILSTANDSGRAD 0, TG0: INGEN AVVIK

Bygningsdelen skal være tilnærmet ny, ikke vise tegn på slitasje og det skal være lagt frem dokumentasjon på faglig god utførelse. Det er ingen merknader til delen.



TILSTANDSGRAD 1, TG1: MINDRE AVVIK

Bygningsdelen skal bare ha normal slitasje, og straktiltak skal ikke anses som nødvendig. Graden kan også brukes når delen er ny, men der dokumentasjon på faglig god utførelse mangler.



TILSTANDSGRAD 2, TG2: VESENTLIGE AVVIK OG MINDRE AVVIK SOM ETTER NS 3600 GIR TG 2

Bygningsdelen skal enten ha feil utførelse, en skade eller symptomer på skade, sterk slitasje eller nedsatt funksjon. Graden gis når bygningsdelen trenger vedlikehold eller tiltak i nær fremtid. Graden skal også brukes når delen er gammel og det er grunn til å varsle om faren for skader på grunn av alderen, eller når det er grunn til å overvåke delen spesielt på grunn av fare for større skader eller følgeskader.



TILSTANDSGRAD 3, TG3: STORE ELLER ALVORLIGE AVVIK

Denne tilstandsgraden brukes ved kraftige tegn på forhold som man må regne med trenger utbedring straks eller innen kort tid. Det er påvist funksjonssvikt eller sammenbrudd.



IKKE UNDERSØKT/IKKE TILGJENGELIG FOR UNDERSØKELSE

Det kan være avvik/skader som ikke er avdekket.

Informasjon om utbedringskostnader

Utbedringskostnadene i rapporten er sjablongmessige anslag basert på observerte forhold som feil, skader eller uregelmessigheter, samt foreslåtte tiltak. Disse anslagene er veiledende, angis i fem intervaller, er basert på generelle erfaringstall, og må ikke forveksles med konkrete pristilbud fra håndverkere eller entreprenører. Faktiske kostnader kan variere betydelig, avhengig av individuelle valg, materialpriser og markedsforhold. For å få en nøyaktig vurdering av utbedringskostnadene anbefales ytterligere undersøkelser og innhenting av flere pristilbud fra kvalifiserte fagfolk. Slike anslag gis for TG3, der dette er mulig.



Tiltak under kr 20 000



Tiltak mellom kr 20 000 – 100 000



Tiltak mellom kr 100 000 – 200 000



Tiltak mellom kr 200 000 – 500 000



Tiltak over kr 500 000

Beskrivelse av eiendommen

Markedsvurdering

Totalt Bruksareal	141 m ²
Totalt Bruksareal for hoveddel	137 m ²
Totalpris	3 550 000

Arealer

[Gå til side](#)

Befaring - og eiendomsopplysninger

Tomteverdi og teknisk verdi bygninger 3 750 000

[Gå til side](#)

Forutsetninger og vedlegg

[Gå til side](#)

Lovlighet

[Gå til side](#)

1/2-part av tomannsbolig m/garasje

- Det foreligger godkjente og byggemeldte tegninger, som stemmer med dagens bruk

Bod

- Det foreligger ikke godkjente og byggemeldte tegninger
- Takstingeniøren er ikke fremvist byggemeldte og godkjente tegninger, det er derfor ikke mulig å vurdere lovligheten av dette bygget.

Sammendrag av boligens tilstand

Fordeling av tilstandsgrader

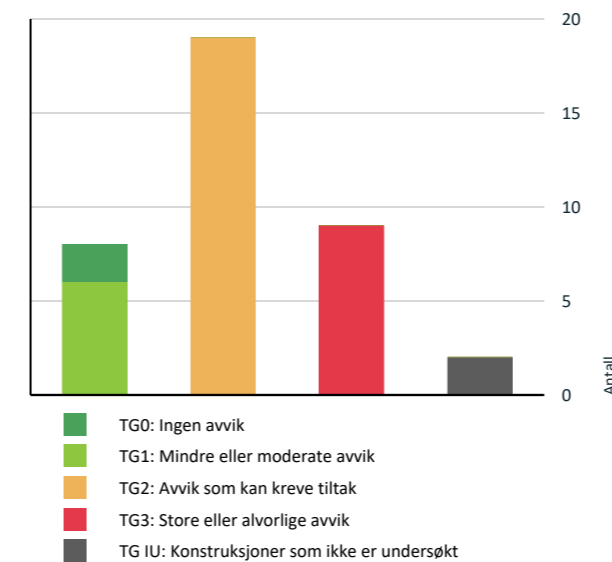

Vil du vite mer om tilstandsgrader? Se side 4.

Anslag på utbedringskostnad

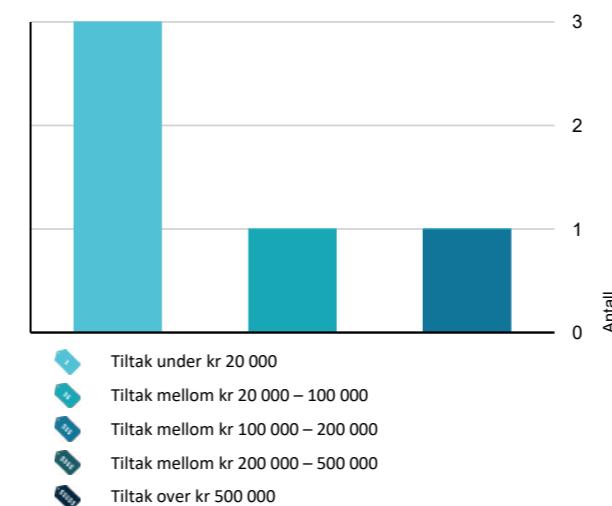

Hva er anslag på utbedringskostnad? Se side 4.

Oppsummering av avvik

Vil du vite mer? Se på rommet eller bygningsdelen senere i rapporten.

1/2-part av tomannsbolig m/garasje

TG 3 STORE ELLER ALVORLIGE AVVIK

Utvendig > Nedløp og beslag [Gå til side](#)

Det er ikke tilfredsstillende bortledning av vann fra taknedløp ved grunnmur.

Nedløpet på veggen på fremsiden er ikke festet. Overgang mellom metall og plast nedløp gjør at vannet renner utenfor røret. Det mangler snøfangere på taket over balkongdøren på tilbygget.

Kostnadsestimat: Under 20 000

Utvendig > Takkonstruksjon/Loft - Tilbygg [Gå til side](#)

Hele takkonstruksjonen er gjenbygget. Det er ingen mulighet til vurdering utover alder og observasjoner fra underliggende etg.

Det er ingen lufting i konstruksjonen.

Fra garasjen kan man se at taket er isolert helt opp til taktro og det er ikke etablert noen lufting mellom isolasjon og taktro.

Utvendig > Utvendige trapper [Gå til side](#)

Det er ikke montert rekkverk. Konstruksjonene har skjevheter.

Enkelte bord i trappen gir etter ved belastning.

Kostnadsestimat: Under 20 000

Innvendig > Etasjeskille/gulv mot grunn [Gå til side](#)

Målt høydeforskjell på over 20 mm innenfor en lengde på 2 meter. Tilstandsgrad 3 gis med bakgrunn i standardens krav til godkjente måleavvik.

Målt avvik i 1.etasje (soverom): Høydeforskjell i etasjeskille innenfor 2 meter på ca. 25 mm.

Høydeforskjell i etasjeskille gjennom hele rommet på ca. 25 mm.

Målt avvik i 2.etasje (stue): Høydeforskjell i etasjeskille innenfor 2 meter på ca. 16 mm.

Høydeforskjell i etasjeskille gjennom hele rommet på ca. 20 mm.

Det er glipper mellom lister og gulv flere steder. Det er store høydeforskjeller mellom enkelte rom.

Innvendig > Pipe og ildsted [Gå til side](#)

Pipevanger er ikke synlige. Det foreligger fyringsforbud på pipe fra brann/feiertilsyn.

Sammendrag av boligens tilstand

Den ene siden av pipen er ikke tilgjengelig i 2. etasjen.

! Innvendig > Kryp Kjeller [Gå til side](#)

Det er stedvis påvist fuktnivå som tilsier at konstruksjonen kan ha fuktskader.

Det er utette rørgjennomføringer i stubbeloftskonstruksjonen. Det er ikke etablert fuktsperre og isolering mot grunn.

Det er tidvis noe grunnvann i form av sølepytter i krypkjeller opplyser eier. Det er etablert en brønn med vannpumpe, for å lede dette vannet ut av konstruksjonen.

Det er målt høye fuktverdier i bunnsvill flere steder. Bunnsvillen er stedvis ikke tilgjengelig og det er derfor fare for skjulte skader i konstruksjonen. Store deler av krypkjelleren har ingen adkomstmulighet.

Krypkjelleren har noe begrenset ventilering. Søylar til understøttelse av bjelkelaget er ikke montert i søylesko.

Kostnadsestimat: 100 000 - 200 000

! Tekniske installasjoner > Varmepumpe 2. etasje [Gå til side](#)

Varmepumpe luft til luft er defekt/fungerer ikke.

Kostnadsestimat: 20 000 - 100 000

! Tekniske installasjoner > Elektrisk anlegg [Gå til side](#)

El-skap med automatsikringer og måler plassert i gang.

! Våtrom > 1. etasje > Bad/vaskerom > Sluk, membran og tettesjikt [Gå til side](#)

Det er påvist mangelfull/feil utførelse rundt rørgjennomføringer e.l. som gir fare for fukt i konstruksjonen i våtsone.

Sluk er ikke tilgjengelig for inspeksjon.

Sluket er ikke innsisert da det er fastmontert dusjkabinett, hvor sokkel ikke lar seg fjernes.

Det er ikke tett tilfredsstillende rundt rørgjennomføringer i vegger (mangler fugemasse).

Kostnadsestimat: Under 20 000

! TG IU KONSTRUKSJONER SOM IKKE ER UNDERSØKT

! Innvendig > Kryp Kjeller - Tilbygg [Gå til side](#)

Det er ikke adkomst til krypkjelleren og den er ikke undersøkt innvendig. Krypkjeller regnes for å være en risikokonstruksjon som er utsatt for fukt- og råteskader i bunnsvill, trebjelkelaget og andre tilstøtende konstruksjoner, på grunn av fuktighet fra grunnen og kondensering ved temperaturforskjeller. Selv om det ikke er avdekket tegn på skader, betyr ikke dette nødvendigvis at det ikke foreligger skader i eller i forbindelse med krypkjelleren.

! Tomteforhold > Terrengforhold [Gå til side](#)

Tomten er snødekt og derfor ikke nærmere vurdert.

! TG 2 AVVIK SOM KAN KREVE TILTAK

! Utvendig > Takteking [Gå til side](#)

Det er påvist andre avvik:

Det er stedvis målt noe høye fuktverdier på kaldloftet innvendig.

! Utvendig > Veggkonstruksjon [Gå til side](#)

Det er ingen musesperre i nedre kant av konstruksjon.

Det er lite lufting bak kledningen enkelte steder.

! Utvendig > Takkonstruksjon/Loft [Gå til side](#)

Det er påvist fukt skjolder i undertak/takkonstruksjon.

Det er noe fuktmerker i rupanel ut mot rafter, og det måles noe høye fuktverdier i disse områdene.

! Utvendig > Vinduer [Gå til side](#)

Det er påvist avvik rundt innsettsdetaljer.

Enkelte vannesebeslag er løse og det er ikke tett mellom beslag og vindu.

Vindu på badet i 1.etasje fra 1982 er tregt ved åpning/lukking.

Utvendig omramming er montert for nært vannbrettet, dette fører til lettere vannoppsug her. Flere vindu er utvendig værslitt.

Beslag under vindu har ikke oppbretter i vindus smygene.

! Utvendig > Dører [Gå til side](#)

Det er påvist avvik rundt innsettsdetaljer.

Det er skader i beslaget under døren.

! Utvendig > Balkonger, terrasser og rom under balkonger [Gå til side](#)

Mer enn halvparten av forventet brukstid er passert på tettesjikt/membran.

Rekkverket er for lavt i forhold til dagens krav til rekkverkshøyder.

Balkong/terrasse ligger over innredede boligrom, usikker konstruksjon. Konstruksjonsutførelse gir økt fare for skader.

Sammendrag av boligens tilstand

! Utvendig > Takoverbygg inngangsparti [Gå til side](#)

Det er avvik:

Takoverbygget har skjevheter.

! Innvendig > Radon [Gå til side](#)

Det er ikke foretatt radonmålinger, og bygget er heller ikke utført med radonsperre.

Radonmålinger er ikke foretatt, heller ikke andre tiltak mot radon, eiendommen ligger i et område som i NGU Radon aktsomhetskart er definert med "moderat til lav" aktsomhetsgrad

! Innvendig > Innvendige trapper [Gå til side](#)

Det mangler håndløper på vegg i trappeløpet.

Trappen har skjevheter.

! Tekniske installasjoner > Vannledninger [Gå til side](#)

Det er påvist at vannrør som er utsatt for kulde har mangelfull isolering.

! Tekniske installasjoner > Varmepumpe 1. etasje [Gå til side](#)

Det er avvik:

Det har ikke vært avholdt service på anlegget senere år.

Drens slangen avsluttes på veggen inni garasjen.

! Tekniske installasjoner > Varmtvannstank [Gå til side](#)

Det er ikke påvist tilfredsstillende avrenning eller annen kompenserende løsning fra varmtvannstank.

! Tomteforhold > Fuktsikring og drenering [Gå til side](#)

Det mangler, eller på grunn av alder er det sannsynlig at det mangler, utvendig fuktsikring av grunnmuren ved kjeller/underetasje.

! Tomteforhold > Grunnmur og fundamenter [Gå til side](#)

Det er registrert skråriss som er symptom på setninger.

Grunnmuren har sprekkeformasjoner.

! Våtrom > 1. etasje > Bad/vaskerom > Overflater vegger og himling [Gå til side](#)

Det er påvist avvik i fuger.

Det er utettheter i fugen mellom våtromsplate og bunnlist inne i toalettassen.

Hjørnelister er montert for lavt i flg. monteringsanvisningen.

! Våtrom > 1. etasje > Bad/vaskerom > Overflater Gulv [Gå til side](#)

Det er påvist avvik i fallforhold til sluk i forhold til krav i forskrift på byggetidspunktet.

! Våtrom > 1. etasje > Bad/vaskerom > Ventilasjon [Gå til side](#)

Våtrommet mangler tilluftsventilering, f.eks. spalte/ventil ved dør.

! Kjøkken > 2. etasje > Kjøkken > Overflater og innredning [Gå til side](#)

Det er påvist andre avvik:

Det er noe ujevnheter mellom skapdører og sokler.

! Kjøkken > 2. etasje > Kjøkken > Avtrekk [Gå til side](#)

Det er kun kullfilterventilator på kjøkkenet og heller ikke andre forserte/mekaniske avtrekksløsninger fra kokesonen.

Tilstandsrapport

1/2-PART AV TOMANNSBOLIG M/GARASJE



Byggeår
1962

Kommentar
Boligen ble registrert tatt i bruk
15.07.1962.

Anvendelse
Boligen var ved befarings bebodd av eier.

Standard
Boligen holder generelt normal standard, alder tatt i betraktning.

Vedlikehold
Boligen fremstår som godt vedlikeholdt.

UTVENDIG

TG 2 Takteking

Punktet må sees i sammenheng med Takkonstruksjon/Loft

Beskrivelse

Type takteking: Pappshingel.
Årstall: 2019.

Type undertak: Ukjent.
Årstall: Ukjent.

Taktekket er kun besøkt i fra bakkenivå, grunnet manglende forsvarlig adkomst.

Vurdering av avvik:

- Det er påvist andre avvik:

Det er stedvis målt noe høye fuktverdier på kaldloftet innvendig.

Konsekvens/tiltak

- Andre tiltak:

Det bør gjennomføres nærmere undersøkelser for å avdekke årsaken til de forhøyede fuktverdiene på kaldloftet. Dersom tiltak ikke iverksettes, kan dette medføre risiko for sopp- og råteskader i takkonstruksjonen, samt redusert levetid på bygningsdelen.



TG 3 Nedløp og beslag

Tilstandsrapport

Beskrivelse

Renner og nedløp av metall.
Tre luftehatter på taket.
Fastmontert takstige til pipen.
Pipen er tekket med heldekkende beslag med bue.

Vurdering av avvik:

- Det er ikke tilfredsstillende bortledning av vann fra taknedløp ved grunnmur.

Nedløpet på veggen på fremsiden er ikke festet.
Overgang mellom metall og plast nedløp gjør at vannet renner utenfor røret.
Det mangler snøfangere på taket over balkongdøren på tilbygget.

Konsekvens/tiltak

- Det bør lages system for bortledning av vann fra taknedløp ved grunnmur.

Nedløpet på veggen på fremsiden bør festes forsvarlig for å unngå skade på fasade og grunnmur, samt sikre korrekt bortledning av vann. Overgangen mellom metall og plast nedløp bør utbedres slik at vannet ledes sikkert gjennom røret. Det må monteres snøfangere på hovedtaket over balkongdøren på tilbygget for å hindre fare for snø- og isras, noe som kan medføre personskafe eller skade på eiendom.

Kostnadsestimat: Under 20 000



TG 2 Veggkonstruksjon

Beskrivelse

Yttervegger av bindingsverk av tre. Ytterveggene er utvendig kledd med liggende kledning. Det bemerkes at takstingeniøren ikke har gjort fysiske inngrep i konstruksjonen og at isolasjonstykkelse, kvalitet eller tilstand derfor ikke kan dokumenteres.

Vurdering av avvik:

- Det er ingen musesperre i nedre kant av konstruksjon.

Det er lite lufting bak kledningen enkelte steder.

Konsekvens/tiltak

- Musesperre må etableres.

Det bør etableres musesperre for å hindre inntrengning av skadedyr i konstruksjonen. Manglende musesperre kan føre til at mus tar seg inn i konstruksjonen og påfører skader. Lufting bak kledningen bør forbedres for å redusere risikoen for fuktskader og forlenget uttørkingstid, noe som kan føre til redusert levetid og økt fare for råte eller andre bygningskader.

Tilstandsrapport

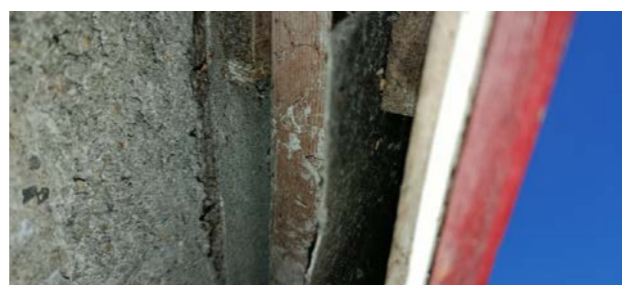

1 TG 3 Takkonstruksjon/Loft - Tilbygg

Punktet må sees i sammenheng med Taktekking

Beskrivelse

Pulttak takkonstruksjon av tre.
Undertak av ukjent type.

Det bemerkes at hele takkonstruksjonen er gjenbygget uten mulighet for inspeksjon. Det er derfor begrenset mulighet for å kontrollere takkonstruksjonen foruten om besiktelse fra underliggende rom/etasje.

Vurdering av avvik:

- Hele takkonstruksjonen er gjenbygget. Det er ingen mulighet til vurdering utover alder og observasjoner fra underliggende etg.
- Det er ingen lufting i konstruksjonen.

Fra garasjen kan man se at taket er isolert helt opp til taktro og det er ikke etablert noen lufting mellom isolasjon og taktro.

Konsekvens/tiltak

- Lufting/ventilering må etableres.
- Innhent dokumentasjon, om mulig.

Det bør gjennomføres nærmere undersøkelser dersom det oppstår tegn til skade eller fukt.

Konsekvensen av at takkonstruksjonen er gjenbygget uten inspeksjonsmulighet, er at eventuelle feil eller mangler ikke kan avdekkes, noe som kan medføre skjulte skader og økt risiko for kostbare utbedringer på sikt.

Manglende lufting mellom isolasjon og taktro kan føre til kondens og fuktskader i takkonstruksjonen, noe som øker risikoen for råte og redusert levetid på taket. Det anbefales å gjøre nærmere undersøkelser og etablere tilstrekkelig lufting for å redusere denne risikoen.



Tilstandsrapport

1 TG 2 Takkonstruksjon/Loft

Punktet må sees i sammenheng med Taktekking

Beskrivelse

Saltak takkonstruksjon av tre.
Undertak av trobord.
Gulv er tekket med furugulv på kaldloftet.
Adkomst til kaldloftet via luke i himling i trappegang i 2.etasjen.

Vurdering av avvik:

- Det er påvist fuktstjolder i undertak/takkonstruksjon.

Det er noe fuktmerker i rupanel ut mot rafter, og det måles noe høye fuktverdier i disse områdene.

Konsekvens/tiltak

- Andre tiltak:

Det bør gjennomføres nærmere undersøkelser og eventuelle utbedringer av områdene med fuktmerker og forhøyede fuktverdier i rupanelen ut mot rafter, for å hindre videre fuktskader og redusere risikoen for råte og svekkelse av takkonstruksjonen.



1 TG 2 Vinduer

Beskrivelse

Bygningen har malte trevinduer med 2-lags glass.

Vurdering av avvik:

- Det er påvist avvik rundt innsetningsdetaljer.

Enkelte vannesebeslag er løse og det er ikke tett mellom beslag og vindu.

Vinduet på badet i 1. etasje fra 1982 er tregt ved åpning/lukking.

Utvendig omramming er montert for nært vannbrettet, dette fører til lettere vannoppsug her.

Flere vindu er utvendig værslitt.

Beslag under vindu har ikke oppbretter i vindus smygene.

Konsekvens/tiltak

- Andre tiltak:

Løse vannbeslag bør festes, og det må tettes mellom beslag og vindu for å hindre vanninntrenging.

Vinduet på badet i 1. etasje bør justeres for å sikre normal funksjon.

Omramming bør tilpasses slik at det er tilstrekkelig klaring til vannbrettet for å redusere risiko for vannoppsug og råteskader.

Værslitte vinduer bør vedlikeholdes for å forlenge levetiden og hindre ytterligere forringelse.

Beslag under vindu bør ha oppbrett i vindussmygene for å sikre tilfredsstillende tetting.

Dersom tiltak ikke utføres, kan det oppstå fuktskader i vinduskonstruksjonen og tilstøtende bygningsdeler.

Tilstandsrapport



1 TG 2 Dører

Beskrivelse

Bygningen har malt hovedytterdør og malte balkongdører i tre.

Vurdering av avvik:

- Det er påvist avvik rundt innsettingsdetaljer.

Det er skader i beslaget under døren.

Konsekvens/tiltak

- Det bør gjøres tiltak for å lukke avviket.

Det bør utbedres skader i beslaget under døren for å hindre vanninntrenging og ytterligere skade på dør og omkringliggende konstruksjon. Manglende utbedring kan føre til fuktskader og redusert levetid på døren.



1 TG 2 Balkonger, terrasser og rom under balkonger

Beskrivelse

Takterrasse på ca. 46 m² med stående rekkverk av plast. Rekkverket har en høyde på ca. 90 cm. Konstruksjon av tre innfestet i bygningskroppen. Adkomst via dør fra stuen.

Vurdering av avvik:

- Mer enn halvparten av forventet brukstid er passert på tettesjikt/membran.
- Rekkverket er for lavt i forhold til dagens krav til rekkverkshøyder.
- Balkong/terrasse ligger over innredede boligrom, usikker konstruksjon. Konstruksjonsutforming gir økt fare for skader.

Konsekvens/tiltak

- Tidspunkt for utskifting av tettesjikt/membran nærmer seg ut ifra alder på dagens tekking.

Det bør gjennomføres ytterligere undersøkelser av konstruksjonen og tettesjikt/membran, da usikker konstruksjonsutforming og alder på membran medfører økt risiko for fukt- og vannskader i underliggende boligrom.

Utbedring eller utskifting av tettesjikt/membran bør vurderes for å forhindre fremtidige skader.

Rekkverkshøyden bør tilpasses gjeldende krav for å redusere risikoen for fallulykker.

Tilstandsrapport



1 TG 3 Utvendige trapper

Beskrivelse

Trapp av tre til inngangsdør.

Trapp av tre til balkongdør.

Vurdering av avvik:

- Det er ikke montert rekkverk.
- Konstruksjonene har skjevheter.

Enkelte bord i trappen gir etter ved belastning.

Konsekvens/tiltak

- Rekkverk må monteres for å lukke avviket.

Rekkverk må monteres for å utbedre avviket.

Enkelte bord i trappen som gir etter ved belastning bør skiftes ut eller forsterkes for å sikre trygg bruk av trappen og redusere risikoen for fall og personskaade.

Kostnadsestimat: Under 20 000



1 TG 2 Takoverbygg inngangsparti

Beskrivelse

Takoverbygg inngangsparti.

Vurdering av avvik:

Tilstandsrapport

- Det er avvik:
Takoverbygget har skjevheter.

Konsekvens/tiltak

- Tiltak:

Det bør gjennomføres nærmere undersøkelser av innfestingen, og skjevheter i takoverbygget bør utbedres.
Konsekvensen av manglende utbedring kan være økt risiko for ytterligere deformasjon, redusert levetid og i verste fall konstruksjonssvikt.

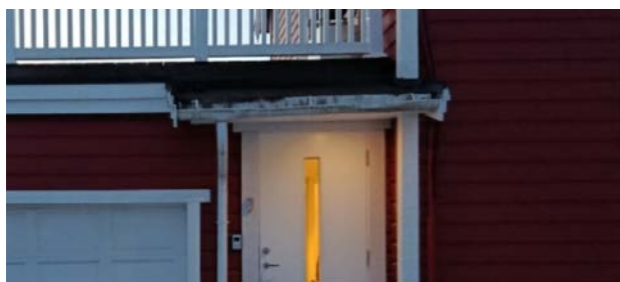

INNVEDIG

TG 1 Overflater

Beskrivelse

Gulv er dekket med laminat, flis og belegg.
Vegger er dekket med malte panelplater og malte plater.
Himlinger er dekket med malt panel og malte himlingsplater.

TG 3 Etasjeskille/gulv mot grunn

Beskrivelse

Etasjeskillere av trebjelkelag.

Vurdering av avvik:

- Målt høydeforskjell på over 20 mm innenfor en lengde på 2 meter. Tilstandsgrad 3 gis med bakgrunn i standardens krav til godkjente måleavvik.

Målt avvik i 1.etasje (soverom):

Høydeforskjell i etasjeskille innenfor 2 meter på ca. 25 mm.

Høydeforskjell i etasjeskille gjennom hele rommet på ca. 25 mm.

Målt avvik i 2.etasje (stue):

Høydeforskjell i etasjeskille innenfor 2 meter på ca. 16 mm.

Høydeforskjell i etasjeskille gjennom hele rommet på ca. 20 mm.

Det er glipper mellom lister og gulv flere steder.
Det er store høydeforskjeller mellom enkelte rom.

Konsekvens/tiltak

Tilstandsrapport

- For å få tilstandsgrad 0 eller 1 må høydeforskjeller rettes opp. Det vil imidlertid sjelden være økonomisk rasjonelt som et enkeltstående tiltak i en bolig som dette. Dersom boligen en gang skal renoveres, kan man vurdere slike tiltak.

For å oppnå tilstandsgrad 0 eller 1 må høydeforskjellene rettes opp.

Ytterligere undersøkelser bør gjennomføres for å kartlegge årsak og omfang av avvikene.

Konsekvensen av å ikke utbedre er redusert brukervennlighet, økt risiko for skjevbelastning på konstruksjonen og mulig forringelse av boligens verdi.

TG 2 Radon

Beskrivelse

Eiendommen ligger i ett område som i følge av NGU radonkart er betegnet med aktsomhetsgrad: Moderat til lav.

Takstingeniøren besitter ingen dokumentasjon om radonmåling.

Det er viktig å merke seg at radonkartet kun gir et estimat basert på geologiske forhold og tidligere målinger. Den eneste måten å få en nøyaktig vurdering av radonnivåene i en spesifikk bolig er å gjennomføre en radonmåling.

Vurdering av avvik:

- Det er ikke foretatt radonmålinger, og bygget er heller ikke utført med radonsperre.
- Radonmålinger er ikke foretatt, heller ikke andre tiltak mot radon, eiendommen ligger i et område som i NGU Radon aktsomhetskart er definert med "moderat til lav" aktsomhetsgrad

Konsekvens/tiltak

- Det bør gjennomføres radonmålinger.

Det bør gjennomføres radonmålinger for å få dokumentert om radonnivåene i boligen er innenfor anbefalte grenseverdier.

Manglende måling medfører usikkerhet om det foreligger forhøyede radonverdier, noe som kan utgjøre en helseisiko for beboerne.

TG 3 Pipe og ildsted

Beskrivelse

Boligen har ett innvendig pipeløp som strekker seg fra krypkjeller og over tak.

Type: Mursteinspipe.

Alder: Byggeår.

Pipeløpet har ett fastmontert ildsted.

Type: Lukket vedovn.

Alder: Ukjent.

Sotluke montert i krypkjeller.

Ildstedet var ikke i bruk ved befaring.

Siste tilsyn skal være utført i 2024.

Skorsteinen ble sist feiet i 2024.

Vurdering av avvik:

- Pipevanger er ikke synlige.
- Det foreligger fyringsforbud på pipe fra brann/feiertilsyn.

Den ene siden av pipen er ikke tilgjengelig i 2. etasjen.

Konsekvens/tiltak

- Pipevanger må gjøres tilgjengelig.
- Pipe kan ikke brukes før den er utbedret forskriftsmessig.

Pipevangeren må gjøres tilgjengelig for inspeksjon og eventuelle utbedringer, for å sikre at det ikke foreligger skjulte skader eller brannfarlige forhold.

Manglende tilgang øker risikoen for uoppdagede feil som kan medføre brannfare.

Tilstandsrapport



1 TG 1U Kryp Kjeller - Tilbygg

Beskrivelse

Bygningen har krypkjeller under trebjelkelag og stubbegulv.

Vurdering av avvik:

- Det er ikke adkomst til krypkjelleren og den er ikke undersøkt innvendig. Kryp kjeller regnes for å være en risikokonstruksjon som er utsatt for fukt- og råteskader i bunnsvill, trebjelkelaget og andre tilstøtende konstruksjoner, på grunn av fuktighet fra grunnen og kondensering ved temperaturforskjeller. Selv om det ikke er avdekket tegn på skader, betyr ikke dette nødvendigvis at det ikke foreligger skader i eller i forbindelse med krypkjelleren.

Konsekvens/tiltak

- Andre tiltak:

Vær oppmerksom på risikoen for fukt- og råteskader i krypkjelleren, og overvåk tilstanden nøye. Det anbefales å etablere en inspeksjonsluke slik at krypkjelleren kan undersøkes nærmere, helst av fagkyndig, for å avdekke eventuelle skjulte skader og redusere risikoen for omfattende utbedringskostnader.

1 TG 3 Kryp Kjeller

Beskrivelse

Bygningen har krypkjeller under trebjelkelag og stubbegulv.

Vurdering av avvik:

- Det er stedvis påvist fuktnivå som tilsier at konstruksjonen kan ha fuktskader.

Det er utette rørgjennomføringer i stubbeloftskonstruksjonen.

Det er ikke etablert fuktsperre og isolering mot grunn.

Det er tidvis noe grunnvann i form av sølepytter i krypkjeller opplyser eier. Det er etablert en brønn med vannpumpe, for å lede dette vannet ut av konstruksjonen.

Det er målt høye fuktverdier i bunnsvill flere steder. Bunnsvillen er stedvis ikke tilgjengelig og det er derfor fare for skjulte skader i konstruksjonen. Store deler av krypkjelleren har ingen adkomstmulighet.

Krypkjelleren har noe begrenset ventilering.

Søyler til understøttelse av bjelkelaget er ikke montert i søylesko.

Konsekvens/tiltak

- Overvåk konstruksjonen jevnlig. Avviket kan medføre behov for tiltak, men bør observeres over tid.

Det bør etableres fuktsperre og isolering mot grunnen, samt tetting rundt rørgjennomføringer for å redusere risikoen for fuktskader i konstruksjonen.

Ventilasjonen i krypkjelleren bør forbedres for å hindre opphopning av fukt og redusere risiko for råte og mugg.

Det anbefales å gjennomføre ytterligere undersøkelser for å kartlegge omfanget av eventuelle skjulte skader, spesielt i områder uten adkomst.

Overvåk fuktverdiene jevnlig, og vurder behov for ytterligere tiltak dersom det oppdages økte fuktverdier eller tegn til skade.

Konsekvensen av manglende tiltak kan være utvikling av råte, mugg og strukturelle skader på bunnsvill, trebjelkelag og tilstøtende konstruksjoner, samt økte utbedringskostnader over tid.

Søylene bør monteres i søylesko for å unngå direkte kontakt med grunnen og redusere risikoen for fuktskader.

Kostnadsestimat: 100 000 - 200 000

Tilstandsrapport



1 TG 2 Innvendige trapper

Beskrivelse

Boligen har malt tretrapp som strekker seg fra 1.etasje til 2.etasje. Inntrinn er tekket med laminat og trappeneser av profilerte metall-lister. Håndløper montert på vegg. Glassrekkverket i 2.etasje har en høyde på Ca. 100 cm.

Vurdering av avvik:

- Det mangler håndløper på vegg i trappeløpet.

Trappen har skjevheter.

Konsekvens/tiltak

- Håndløper må monteres på vegg for å tilfredsstille krav på byggetidspunktet.

Det må monteres håndløper på begge sider av trappen gjennom hele trappeløpet for å ivareta sikkerhet og redusere risikoen for fallskader. Skjevheter i trappen bør utbedres for å sikre trygg ferdsel.



1 TG 1 Innvendige dører

Beskrivelse

Dørene er profilerte lettører. Dørene ble funksjonstestet og fungerer tilfredsstillende.

VÅTROM

Tilstandsrapport

1. ETASJE > BAD/VASKEROM

Generell

Beskrivelse

Det foreligger ikke dokumentasjon på løsninger eller utførelse av våtrommet. Ved renovering av våtrommet var TEK 10 gjeldende forskrift.

1. ETASJE > BAD/VASKEROM

TG 2 Overflater vegger og himling

Beskrivelse

Vegger er dekket med våtromsplater.
Himling er dekket med malt panel.

Vurdering av avvik:

- Det er påvist avvik i fuger.

Det er utettheter i fugen mellom våtromsplate og bunnlist inne i toalettassen. Hjørnelister er montert for lavt i flg. monteringsanvisningen.

Konsekvens/tiltak

- Det må gjøres tiltak for å lukke avviket.

Det bør utføres utbedring av utettheter i fugen mellom våtromsplate og bunnlist, samt montering av hjørnelister i henhold til monteringsanvisningen. Manglende eller feil utførte fuger og lister kan føre til fuktinntrengning i konstruksjonen, noe som øker risikoen for fuktskader og følgeskader over tid.



1. ETASJE > BAD/VASKEROM

TG 2 Overflater Gulv

Beskrivelse

Gulvet har vinylbelegg. Rommet har elektriske varmekabler.

Vurdering av avvik:

- Det er påvist avvik i fallforhold til sluk i forhold til krav i forskrift på byggetidspunktet.

Konsekvens/tiltak

- Et bad med manglende/reduert fall til sluk blir mindre funksjonelt og sikkert for brukeren. Dette kan medføre stående vann på gulvet, vann som ikke ledes effektivt til sluket, økt risiko for at vann renner ut av rommet og redusert sklisikkerhet på gulvet.

Det bør vurderes utbedring av fallforholdene for å sikre at vann ledes effektivt mot sluket.

Manglende høydeforskjell øker risikoen for at vann kan renne ut av våtrommet og forårsake fuktskader i tilstøtende konstruksjoner. Vær oppmerksom ved bruk, og vurder tiltak ved eventuell oppgradering eller renovering.

Tilstandsrapport



1. ETASJE > BAD/VASKEROM

TG 3 Sluk, membran og tettesjikt

Beskrivelse

Badet har plastsluk og synlig vinylbelegg som tettesjikt.

Vurdering av avvik:

- Det er påvist mangelfull/feil utførelse rundt rørgjennomføringer e.l. som gir fare for fukt i konstruksjonen i våtsone.
- Sluk er ikke tilgjengelig for inspeksjon.

Sluket er ikke inspisert da det er fastmontert dusjkabinett, hvor sokkel ikke lar seg fjernes. Det er ikke tettet tilfredsstillende rundt rørgjennomføringer i vegger (mangler fugemasse).

Konsekvens/tiltak

- Løsningen/utførelsen rundt rørgjennomføringer gir fare for fukt inn i konstruksjonen.
- Konsekvensen er at det kan oppstå fuktskader i konstruksjonen bak overflatematerialet. Vann kan trenge inn gjennom utette rørgjennomføringer og forårsake fuktskader ved fukttilførsel gjennom enten bruksvann eller lekkasjevann.
- Tilgang til sluk må bedres både for inspeksjon og rengjøring.
- Regelverket krever at sluket skal være tilgjengelig for rengjøring og vedlikehold. Hvis sluket er utilgjengelig, kan det bli tett av hår, fett eller andre partikler, noe som kan føre til oversvømmelse på våtrommet med påfølgende fuktskader i tiliggende rom/konstruksjoner.
- Ved mangelfull tilgang til sluket blir det både umulig å rengjøre sluket og å oppdage/utbedre skader i membranen/fuger rundt sluket, som er avgjørende for å hindre lekkasjer.

Sluket bør gjøres tilgjengelig for inspeksjon og rengjøring for å redusere risikoen for lekkasjer og fuktskader i konstruksjonen.

Det må tettes tilfredsstillende rundt rørgjennomføringer med egnet fugemasse for å hindre fuktinntrengning i veggkonstruksjonen, da manglende tetting øker faren for fuktskader og følgeskader over tid.

Det anbefales å utføre ytterligere undersøkelser av sluket da dette er gjort tilgjengelig. Det kan ikke utelukkes avvik i forbindelse med sluk. Kostnadsestimat er satt for kontroll av sluk, samt fuging av rørgjennomføringer.

Kostnadsestimat: Under 20 000



Manglende fugemasse rundt rør

1. ETASJE > BAD/VASKEROM

TG 1 Sanitærutstyr og innredning

Beskrivelse

Badet har innredning med heldekkende servant, ett-greps blandebatteri, speilskap med overhengende belysning, høyskap, veggmontert toalett, dusjkabinett og opplegg for vaskemaskin.

Tilstandsrapport

1. ETASJE > BAD/VASKEROM

TC 2 Ventilasjon

Beskrivelse

Avtrekk med elektrisk styrt vifte ut via yttervegg.

Vurdering av avvik:

- Våtrommet mangler tilluftsventilering, f.eks. spalte/ventil ved dør.

Konsekvens/tiltak

- Det bør etableres tilfredsstillende tilluft til våtrom f.eks. luftespalte ved dør e.l.

Det bør etableres tilfredsstillende tilluft til våtrommet, for eksempel ved å montere en luftespalte eller ventil ved døren. Manglende tilluft kan føre til dårlig ventilasjon, noe som øker risikoen for fuktskader og soppdannelse på overflater.



1. ETASJE > BAD/VASKEROM

TC 0 Tilliggende konstruksjoner våtrom

Beskrivelse

Hulltaking er ikke utført da det er adkomst til konstruksjon bak dusjone fra bod under trapp.

Fuktkvotemåling (vekt%) i konstruksjonen ble målt til 8%.

Generelt bør ikke fuktigheten i trevirket ligge høyere enn 15%.

Fuktsøk:

Det ble og utført fuktsøk på gulvet i området rundt sluken, ingen forhøyede fuktverdier ble registrert.



KJØKKEN

2. ETASJE > KJØKKEN

TC 2 Overflater og innredning

Beskrivelse

Kjøkkeninnredning av laminert skrog med laminerte slette fronter, laminert benkeplate med nedfelt oppvaskkum i kompositt med ett-greps blandebatteri Kjøkkenet er utstyrt med kjøleskap, komfyr, induksjonstopp og oppvaskmaskin.

Tilstandsrapport

Det ble utført fuktsøk ved kjøleskap, oppvaskmaskin og vask, og det ble ikke registrert markante avvik i ledningsevnen til overflatematerialet.

Vurdering av avvik:

- Det er påvist andre avvik:

Det er noe ujevnheter mellom skapdører og sokler.

Konsekvens/tiltak

- Andre tiltak:

Det bør foretas justering av skapdører og sokler for å utbedre ujevnhetene, slik at ytterligere slitasje og funksjonsproblemer unngås.

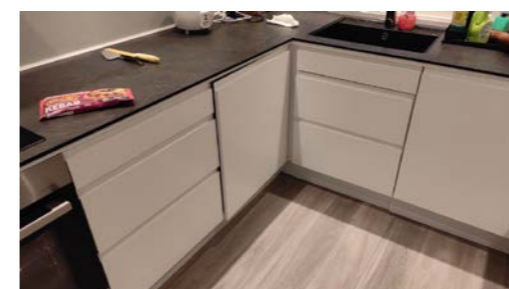

2. ETASJE > KJØKKEN

TC 2 Avtrekk

Beskrivelse

Kjøkkenet har ventilator med kullfilter.

Vurdering av avvik:

- Det er kun kullfilterventilator på kjøkkenet og heller ikke andre forserte/mekaniske avtrekksløsninger fra kokesonen.

Konsekvens/tiltak

- Om mulig bør det etableres mekanisk/forisert avtrekk ut fra kokesonen.

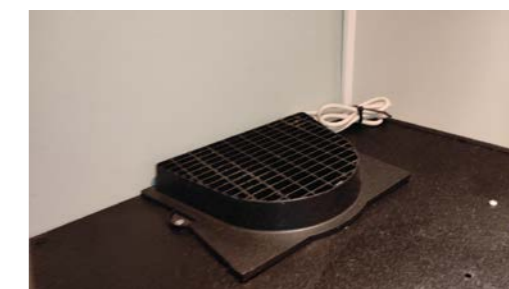
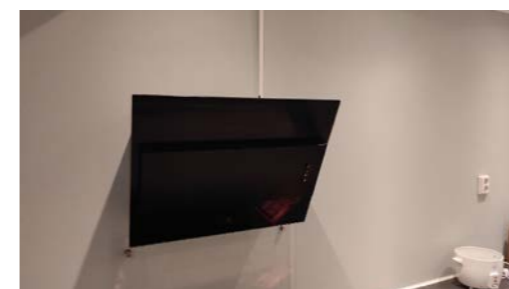

TEKNISKE INSTALLASJONER

Tilstandsrapport

1 TG 2 Vannledninger

Beskrivelse

Vannledninger av plast (rør i rør). Rørskap plassert i bod under trapp.
Hovedstoppekran plassert i krypkjeller.
Tilfredsstillende vannmengde/trykk ved samtidig tapping i kraner.

Vurdering av avvik:

- Det er påvist at vannrør som er utsatt for kulde har mangelfull isolering.

Konsekvens/tiltak

- Vannrør må isoleres i kalde rom.

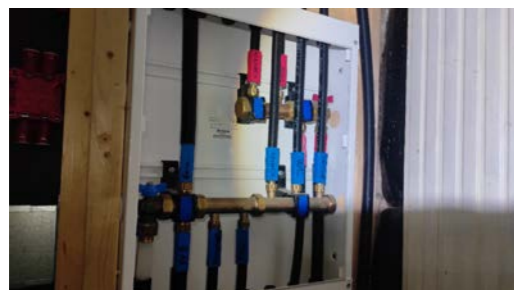

Deler av røret mangler isolasjon.

1 TG 1 Avløpsrør

Beskrivelse

Avløpsrør av plast.
Lifting av avløpsanlegget går ut via tak, stakepunkt plassert i krypkjeller.

1 TG 1 Ventilasjon

Beskrivelse

Boligen har naturlig ventilasjon via ventiler i yttervegger og ventiler i vindu.

1 TG 2 Varmepumpe 1. etasje

Beskrivelse

Luft-til-luft varmepumpe av merket Mitsubishi fra 2020 i gangen.

Vurdering av avvik:

- Det er avvik:
- Det har ikke vært avholdt service på anlegget senere år.

Drens slangen avsluttes på veggen inni garasjen.

Konsekvens/tiltak

- Anlegget må sjekkes av fagperson, som må utføre eventuelle tiltak på anlegget.

Drensslengen bør føres ut av garasjen og avsluttes på egnet sted utendørs for å unngå fuktskader og muggdannelse inne i garasjen.

Dagens løsning medfører risiko for fuktproblemer og skader på bygningskonstruksjonen.

For å sikre varmepumpens levetid og optimal funksjon anbefales det å utføre service hvert 2. til 3. år.

Manglende service kan føre til redusert effektivitet, økte energikostnader og forkortet levetid på anlegget.

Tilstandsrapport

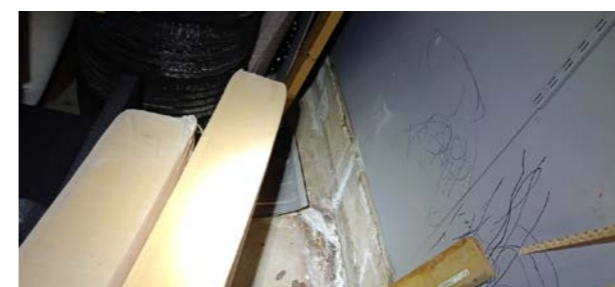

1 TG 3 Varmepumpe 2. etasje

Beskrivelse

Luft-til-luft varmepumpe av merket Bivt fra ukjent dato i stue.

Vurdering av avvik:

- Varmepumpe luft til luft er defekt/fungerer ikke.

Konsekvens/tiltak

- Varmepumpe bør gjennomgå av fagperson, siden det kan være behov for full utskiftning.

Varmepumpen bør vurderes av fagperson for å avklare om reparasjon er mulig, eller om den må byttes ut.

Konsekvensen av ikke å utbedre feilen er redusert oppvarming og dårligere innneklima, samt økte energikostnader ved bruk av alternative varmekilder.

Kostnadsestimat: 20 000 - 100 000



1 TG 2 Varmtvannstank

Beskrivelse

Varmtvannstank på ca. 100 liter av merket cTc Ferro Fil fra 2008 plassert i bod under trapp. Tanken er plassert i en kasse av plast.

Vurdering av avvik:

- Det er ikke påvist tilfredsstillende avrenning eller annen kompensierende løsning fra varmtvannstank.

Konsekvens/tiltak

- Det bør etableres tilfredsstillende avrenning eller lekkasjesikring ved varmtvannstank.

Det bør etableres tilfredsstillende avrenning eller lekkasjesikring ved varmtvannstank for å hindre skader ved eventuell lekkasje.

Tilstandsrapport



ⓘ TG 3 Elektrisk anlegg

Dette er en forenklet kontroll begrenset til de spørsmål og undersøkelser som forskrift til avhendingslova (tryggere bolighandel) § 2-18 inneholder. Dette kan ikke sammenlignes med en kontroll utført av offentlig myndighet (Det lokale eltilsyn) eller registrert elektrovirksomhet, og en bygningssakkyndig har verken kompetanse eller lov til å foreta en slik kontroll.

Tilstanden er vurdert ut fra den forenklede og begrensede kontrollen som forskriften inneholder. El-anlegget kan ha feil og mangler som en slik forenklet undersøkelse ikke vil avdekke. Vær derfor oppmerksom på denne risikoen, og søk videre veiledning eller få en fullstendig kontroll utført av registrert elektrovirksomhet.

Beskrivelse

El-skap med automatsikringer og måler plassert i gang.

1. Foreligger det eltilsynsrapport de siste 5 år, og det er ikke foretatt arbeid på anlegget etter denne, utenom retting av eventuelle avvik i eltilsynsrapport (dvs en el-tilsynsrapport uten avvik)?
Nei

Spørsmål til eier

2. Når ble det elektriske anlegget installert eller sist gang totalt rehabilitert (årstall)? Med totalt rehabilitert menes fullstendig utskiftet anlegg fra inntakssikring og videre.
Ukjent.
3. Er alle elektriske arbeider/anlegg i boligen utført av en registrert elektroinstallasjonsvirksomhet?
Ukjent
4. Er det elektriske anlegget utført eller er det foretatt tilleggsarbeider på det elektriske anlegget etter 1.1.1999?
Ja
Eksisterer det samsvarserklæring?
Nei
Samsvarserklæringer er ikke fremvist.
5. Foreligger det kontrollrapport fra offentlig myndighet – Det Lokale Eltilsyn (DLE) eller eventuelt andre tilsvarende kontrollinstanser med avvik som ikke er utbedret eller kontrollen er over 5 år?
Ja Siste tilsyn ble utført av Linea 25.01.2018.
6. Forekommer det ofte at sikringene løses ut?
Nei
7. Har det vært brann, branntilløp eller varmgang (for eksempel termiske skader på deksler, kontaktpunkter eller lignende) i boligens elektriske anlegg?
Nei

Generelt om anlegget

8. Er det tegn til at det har vært termiske skader (tegn på varmgang) på kabler, brytere, downlights, stikkontakter og elektrisk utstyr? Sjøkk samtidig tilstanden på elektrisk tilkobling av varmtvannsbereider, jamfør eget punkt under varmtvannstank
Nei
9. Er der synlig defekter på kabler eller er disse ikke tilstrekkelig festet?
Ja

Tilstandsrapport

Inntak og sikringsskap

10. Er det tegn på at kabelinnføringer og hull i inntak og sikringsskap ikke er tette, så langt dette er mulig å sjekke uten å fjerne kapslinger?
Nei
11. Finnes det kursfortegnelse, og er den i samsvar med antall sikringer?
Ja
12. Foreta en helhetsvurdering av det elektriske anlegget, dets alder, allmenne tilstand og fare for liv og helse. Bør det elektriske anlegget ha en utvidet el-kontroll?
**Ja Det foreligger ikke samsvarserklæringer for arbeider utført på det elektriske anlegget. Arbeidene er ikke gjort i selgers eiertid og selger har ikke informasjon om hvem som har utført arbeidene. En kan derfor ikke vite om arbeidene på el-anlegget er utført i henhold til de regler som gjelder for el-anlegg eller om det kan foreligge feil ved anlegget. Det anbefales derfor at det innhentes en el-kontroll utført av en registrert elektroinstallasjons-virksomhet.
Kostnadsestimatet settes for utførelse av el-kontroll, ved eventuelle utbedringer/utskiftninger kan kostnadene bli høyere.**

Generell kommentar

NB:

Ved kjøp/salg anbefaler DLE kontroll av installasjon utført av installatørforetak. (NEK 405 El kontroll i bolig).

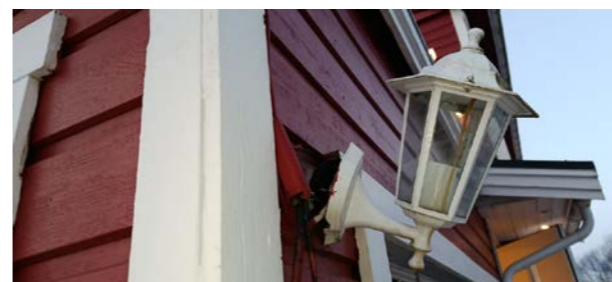

Løs lampe utendørs.



ⓘ TG 0 Utstyr for varsling og slukking av brann

Dette er en forenklet kontroll begrenset til de spørsmål som fremkommer under. Tilstandsgraden er basert på retningslinjer til disse spørsmålene i bransjestandarden NS3600. Dette kan ikke sammenlignes med en fullstendig kontroll av branntekniske forhold av offentlig myndighet, eller en vurdering av boligens branntekniske forhold eller prosjektering fra en rådgiver med spesialkompetanse. En bygningssakkyndig har verken kompetanse til å gi slik veiledning eller lov til å foreta en slik kontroll.

Tilstandsgraden er vurdert ut fra den forenklede og begrensede kontrollen. Det kan være feil og mangler om branntekniske forhold som en slik forenklet undersøkelse ikke vil avdekke. Vær derfor oppmerksom på denne risikoen, og søk videre veiledning eller rådgivning.

Beskrivelse

Boligen har røykvarslere og brannslukningsutstyr iht. forskriftskrav.

1. Er det mangler for brannslukningsutstyr i boligen iht. forskriftskrav på søknadstidspunktet, men minst Byggeforskrift 1985?
Nei
2. Er det skader på brannslukningsutstyr eller er apparatet eldre enn 10 år?
Nei
3. Er det mangler på røykvarsler i boligen iht. forskriftskrav på søknadstidspunktet, men minst Byggeforskrift 1985?
Nei
4. Er det skader på røykvarslere?
Nei

TOMTEFORHOLD

Byggegrunn

Tilstandsrapport

Beskrivelse

Byggegrunn av ukjente masser.
Det bemerkes at grunnforholdene ikke er vurdert på tilstandsnivå da det ikke er mulighet for kontroll av byggegrunn og stabilitet i masser uten vesentlige inngrep.

📌 TG 2 Fuktsikring og drenering

Beskrivelse

Drenering fra ukjent dato.
Ukjente masser rundt boligen.
Taknedløpene føres ned under bakken i rør og i terreng.
Takstingeniøren har ikke mottatt dokumentasjon på utførelse og løsning av dreneringen og fuktsikring av grunnmur.

Vurdering av avvik:

- Det mangler, eller på grunn av alder er det sannsynlig at det mangler, utvendig fuktsikring av grunnmuren ved kjeller/underetasje.

Konsekvens/tiltak

- Fuktsikring av muren må etableres inkl. klemlist.
- Overvåk tilstanden jevnlig. For å få tilstandsgrad 0 eller 1 må dreneringen skiftes ut, men tidspunktet for når dette er nødvendig er vanskelig å si noe om. Bruken av underetg/kjeller vil og være avgjørende.

Det bør fremskaffes dokumentasjon på utført drenering og fuktsikring av grunnmur.
Dersom dokumentasjon ikke kan fremlegges, anbefales det å gjennomføre ytterligere undersøkelser for å avdekke tilstanden på dreneringen og fuktsikringen.
Manglende eller utilstrekkelig fuktsikring og drenering kan føre til fuktinntrengning i kjeller/underetasje, noe som kan gi skader på konstruksjonen og dårligere innemiljø.
Det ble utført separering av overvann og kloakk i 2021.

📌 TG 2 Grunnmur og fundamenter

Beskrivelse

Grunnmurer/kjelleryttervegger av betong.

NB!

Merk at grunnmurer av eldre dato kan ha svært variabel kvalitet, dersom man begynner å foreta arbeider med/rundt grunnmuren kan man derfor oppleve at det må utføres reparasjoner på grunnmuren.

Vurdering av avvik:

- Det er registrert skråriss som er symptom på setninger.
- Grunnmuren har sprekkdannelse.

Konsekvens/tiltak

- Lokal utbedring må utføres.

Sprekkdannelse i grunnmuren bør utbedres for å forhindre vanninntrengning og ytterligere forringelse av konstruksjonen, da dette kan medføre økt risiko for fuktskader og svekkelse av bæreevnen.

Tilstandsrapport



📌 TG 11 Terrengforhold

Beskrivelse

Eiendommen ligger i relativt plant terreng.
Generell info:
Terreng rundt byggverk må planeres med fall utover. Fallet må være minimum 1:50 i en avstand på minimum 3 meter fra vegglivet. Der terrenget gjør dette vanskelig, kan alternative tiltak være fall langs veggen og bort fra byggverket, avskjæringsgrøfter og lignende.

Vurdering av avvik:

- Tomten er snødekt og derfor ikke nærmere vurdert.

Konsekvens/tiltak

- Andre tiltak:

Det bør foretas nærmere undersøkelser av terrengforholdene når tomten er snøfri, for å avdekke eventuelle avvik fra krav til fall og drenering. Manglende vurdering kan medføre økt risiko for fuktbelastning mot byggets konstruksjoner.

📌 TG 1 Utvendige vann- og avløpsledninger

Beskrivelse

Vannrør av plast via kommunalt nett.
Avløpsrør av plast via kommunalt nett.
Vann- og avløpsrør mellom boligen og det offentlige nettet er fra 2021.

Bygninger på eiendommen

Bod



Anvendelse

Lagring av redskaper og ved.

Byggeår

Kommentar

Ukjent byggeår.

Standard

Boligen holder generelt god standard, men enkelte oppgraderinger må påregnes iht. normal elde og slitasje.

Vedlikehold

Boligen fremstår som normalt godt vedlikeholdt, men enkelte oppgraderinger må påregnes iht. normal elde og slitasje.

Beskrivelse

Enkel beskrivelse:

Trebjelkelag.

Yttervegger av bindingsverk/reisverk av tre, utvendig tekket med liggende kledning.

Saltak takkonstruksjon, utvendig tekket med profilerte stålplater.

Bygget er ikke tilstandsvurdert iht Forskrift til avhendingslova og NS3600. Dette er kun en enkel beskrivelse.

Konklusjon og markedsvurdering

Formål med takseringen: Salg

Hovedbyggets BRA/BRA-i

137 m²/120 m²

1/2-part av tomannsbolig m/garasje: Entré, 3 Soverom, Trapperom, Bad/vaskerom, Garasje, Omkleddingsrom, Gang, Stue, Kjøkken

Andre bygg: Bod

Bruksareal andre bygg: 4 m²

Detaljert oppstilling over areal finnes i rapporten.

Markedsverdi

Kr 3 550 000

Vurdering av hva verdien er i det åpne eiendomsmarkedet på vurderingstidspunkt. I tilfelle det er andel fellesgjeld/fellesformue, boret, bruksrett eller festet tomt, er det gjort fradrag/tillegg for dette. I markedsverdi er det gjort fradrag for festet tomt

Les mer om markedsverdi på siste side i rapporten.

Teknisk verdi bygninger, med tomteverdi

Kr 3 750 000

Kostnaden ved å oppføre et tilsvarende bygg i henhold til dagens lovverk, med fradrag for utidsmessighet, elde, vedlikeholds mangler, gjenstående arbeider, tilstandssvekkelser og forskriftsmangler.

Les mer om teknisk verdi på siste side i rapporten.

Markedsverdi

3 550 000

Konklusjon markedsverdi

3 550 000

Fradrag for festetomt

Dersom det ikke fremgår av festeavtalen hvordan festeavgiften skal fastsettes, reguleres festeavgiften med tillegg av konsumprisindeksen fra avtalen ble inngått eller sist gang avgiften ble regulert. Festeavgiften reguleres så ofte det er avtalt, men ikke oftere enn en gang i året. Dersom ikke annet er avtalt, fastsettes avgiften hvert 10. år. Festeavgiften trekkes fra i markedsverdien.

Årlig festeavgift	Sist justert	Oppjustert festeavgift	Kapitalisert verdi (avrundet)
-------------------	--------------	------------------------	-------------------------------

Kr.

Kr.

Kr.

Markedsvurdering

Eiendommen ligger i et veletablert og attraktivt boligområde, og markedet for denne type objekter er normalt sett bra.

Markedsverdien som kommer frem i rapporten, er det som takstingeniøren mener er riktig skjønnsmessig markedspris i dagens boligmarked, dette tatt i betraktning alle forhold som kommer frem i rapporten.

Markedsverdien og tomteverdien er beregnet ut fra sammenlignbare objekter i nærområdet og takstingeniørens egne kunnskaper om boligmarkedet i nærområdet.

Generell informasjon:

Det er markedsverdien som også ofte kalles for "takst". Taksten er det som normalt sett er utgangspunktet for prisantydningen som settes i forbindelse med salg mot det åpne boligmarkedet.

Det er også mulig for selger å sette prisantydningen ulik takstingeniørens estimerte markedsverdi. Prisantydningen skal derimot ikke settes lavere enn det selger er villig til å selge eiendommen for, da dette vil fremstå som en «lokkepris»

Kilder:

Motakst AS <https://www.motakst.no/>

Norsk Takst <http://www.norsktakst.no/>

Forskrift til avhendingslova <https://lovdata.no/dokument/LTI/forskrift/2021-06-08-1850>

Avhendingslova <http://www.lovdata.no/all/hl-19920703-093.html>

Mesterbrevloven <https://lovdata.no/dokument/NL/lov/1986-06-20-35>

Eiendomsmeglingsloven <http://lovdata.no/all/nl-20070629-073.html>

Eiendom Norge AS <http://www.eiendommnorge.no/>

Forbrukerrådet <https://www.forbrukerradet.no/forside/bolig/kjop-og-salg-av-bolig/>

Sammenlignbare salg



EIENDOM	SALGSDAT O	PRISANT	PRIS	FELLESgj.	TOTALPRIS	M² PRIS
1 Jonas Buddes vei 5 ,8614 MO I RANA 89 m² 1956 2 sov	20-02-2024	2 950 000	2 875 000		2 875 000	32 303
2 Grannesveien 17A ,8614 MO I RANA 125 m² 2017 3 sov	04-07-2024	1 475 000	1 275 000	2 421 407	3 696 407	28 878
3 Strandaveien 7 ,8614 MO I RANA 120 m² 1962 4 sov	02-06-2022	3 500 000	3 450 000		3 450 000	28 750
4 Strandaveien 13 ,8614 MO I RANA 95 m² 1961 3 sov	15-12-2020	2 500 000	2 500 000		2 500 000	26 316
5 Lerkeveien 4 ,8622 MO I RANA 166 m² 1967 4 sov	30-12-2020	3 200 000	3 500 000		3 500 000	21 084
6 Bannatynes vei 16 ,8622 MO I RANA 171 m² 1965 4 sov	19-03-2024	4 000 000	4 000 000		4 000 000	19 900
7 Lerkeveien 8 ,8622 MO I RANA 263 m² 1968 4 sov	03-03-2026	4 250 000	4 250 000		4 250 000	16 160

Kilde :
Eiendomsverdi

Om sammenlignbare salg

Utvalget er i utgangspunktet basert på likhetskriterier i forhold til den takserte boligen, men merk at det likevel kan være betydelige forskjeller i eksempel byggeår, arealer, soverom, beliggenhet, solforhold, utsyn mm. I tillegg vil det også kunne være store forskjeller i teknisk standard på de sammenlignbare boligene. Utvalget vil også kunne inneholde omsetningspriser som går vesentlig tilbake i tid. De ovennevnte forskjeller vil derfor være vurdert av takstmann og korrigert for i fastsettelsen basert på en skjønnsmessig vurdering av markedsverdi.

Beregninger

Årlige kostnader

Forsikring; beløp estimert av takstingeniøren:	Kr.	15 000
Renovasjon (Husholdningsrenovasjon):	Kr.	7 000
Kommunale avgifter:	Kr.	14 028
Feiing og tilsyn (årlig gjennomsnittsbetøp estimert av takstingeniøren):	Kr.	1 000
Normale årlige vedlikeholdskostnader av eiendommen; beløp estimert av takstingeniøren:	Kr.	20 000
Sum Årlige kostnader (Avrundet)	Kr.	57 000

Teknisk verdi bygninger

1/2-part av tomannsbolig m/garasje

Normale byggekostnader (utregnet som for nybygg)	Kr.	4 100 000
Fradrag (utidsmessighet, elde, vedlikeholdsmangler, gjenstående arbeider, svekkelser og forskriftsmangler)	Kr.	-
Sum teknisk verdi - 1/2-part av tomannsbolig m/garasje	Kr.	3 000 000

Bod

Normale byggekostnader (utregnet som for nybygg)	Kr.	60 000
Fradrag (utidsmessighet, elde, vedlikeholdsmangler, gjenstående arbeider, svekkelser og forskriftsmangler)	Kr.	-
Sum teknisk verdi - Bod	Kr.	40 000

Sum teknisk verdi bygninger

Kr. 3 040 000

Tomteverdi

Tomteverdi er en beregnet verdi for tomten slik den fremstår på befaringstidspunktet. Tomteverdien består av normal tomtkostnad i det aktuelle området og en vurdert verdi for beliggenhet. Normal tomtkostnad fremkommer ved å beregne teknisk verdi for råtomt, infrastruktur på tomten samt opparbeiding / beplantning, arrondering av terrenget og markedsstilpasning for beliggenhet.

Normal tomteverdi Kr. 700 000

Beregnet tomteverdi Kr. 700 000

Tomteverdi og teknisk verdi bygninger

Tomteverdi og teknisk verdi bygninger for det aktuelle takstobjektet (Avrundet) Kr. 3 750 000

Arealer, byggetegninger og brannceller

Standard gjeldende fra 01.01.2024

Arealmålinger og arealoppsett er basert på Norsk standard 3940:2023 Areal- og volum-beregninger av bygninger. Arealet gjelder for tidspunktet da boligen ble målt

Hva er måleverdig areal?

Arealet i rommet må ha minst 1,90 m fri høyde over gulvet og minst bredde på 0,60 m. Et loft med skråtak vil for eksempel bare få registrert målbar areal der høyden er minst 1,90 m og bredden minst 0,60 m. Rommet må ha dør eller luke og gangbart gulv.

Hva er bruksareal?

BRA = BRA-i + BRA-e + BRA-b

Bruksarealet for bygningen er bruttoarealet minus arealet som opptas av yttervegger.

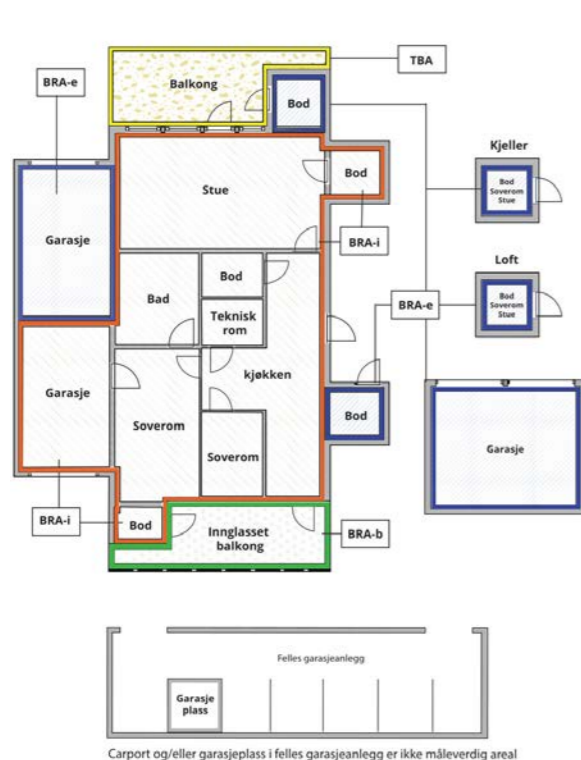

Internt bruksareal (BRA-i)	Arealet innenfor boenheten(e)
Eksternt bruksareal (BRA-e)	Arealet av alle rom utenfor boenheten(e) og som tilhører denne, slik som for eksempel boder
Innglasset balkong mv (BRA-b)	Arealet av innglasset balkong, veranda eller altan når denne er tilknyttet boenheten(e)
Terrasse- og balkongareal (TBA)	Arealet av terrasser, åpne balkonger og åpen altan tilknyttet boenheten(e)
Gulvareal (GUA)	Er sum av BRA (bruksareal) og ALH (areal med lav takhøyde). Areal med lav takhøyde (ALH) er ikke måleverdig areal, som skyldes skråtak og lav himlingshøyde. GUA kan opplyses i markedsføring der det er aktuelt for den konkrete boligen og kun sammen med BRA-i, for eksempel der gulvflaten har en verdi og har funksjon ved møblering og bruk av rommene. Ikke innredet areal som kaldloft, måles og oppgis normalt ikke.

Arealet kan ikke alltid fastsettes nøyaktig

Areal kan være komplisert eller umulig å måle opp nøyaktig fordi det er vanskelig å fastslå tykkelsen på innervegger, skjevheter i og utforming av bygningskonstruksjoner som karnapp, buer og vinkler som ikke er rette, åpne rom over flere etasjer og så videre.

Eiendommens markedsverdi kan ikke baseres på en matematisk beregning basert på antall kvadratmeter opplyst i rapporten. Opplysninger om areal kan altså ikke alene benyttes for å beregne eiendommens verdi.

Den bygningsakkyndige kan avdekke eventuelle bruksendringer og avvik i branncelleinndeling

Den bygningsakkyndige ser på byggetegninger hvis de er tilgjengelige og dette er en del av oppdraget, og vurderer bruken av boligen opp mot tegningene. Hvis den bygningsakkyndige avdekker at en bolig ikke ser ut til å være delt opp i brannceller etter kravene i byggt teknisk forskrift på befaringstidspunktet, skal det opplyses om dette.

Reglene om bruksendring og brannceller kan være kompliserte. Søk videre faglige råd om rapporten ikke gir deg svar. Den bygningsakkyndige kan ikke vurdere og svare på alle spørsmål, og kan heller ikke vite om kommunen kan gi unntak for kravene som gjelder. [Vil du vite mer?](#)

Om brannceller

En branncelle er hele eller avgrensede deler av en bygning hvor en brann fritt kan utvikle seg uten at den kan spre seg til andre bygninger eller andre deler av bygningen i løpet av en fastsatt tid.

Om bruksendring

Bruksendring er å endre bruken av et rom fra en tillatt bruk til en annen. Dette kan kreve søknad og tillatelse, for eksempel hvis du endrer et rom fra bod til soverom eller arbeidsrom, eller hvis du endrer en bolig til to separate boliger.

Rom for varig opphold har krav til takhøyde, romstørrelse, rømningsvei og lysforhold som må være oppfylt. Du kan søke kommunen om unntak for kravene, men kan ikke regne med å få unntak for krav som går på helse og sikkerhet, for eksempel krav til rømningsvei.

Bruksendring som krever godkjenning, og som ikke er søkt bruksendret, er ulovlig. Kommunen kan etter plan- og bygningsloven kapittel 32 forfølge overtredelser. Kommunen kan pålegge deg å avslutte den ulovlige bruken, eventuelt å rette eller tilbakeføre rommet til godkjent bruk.

Arealer

1/2-part av tomannsbolig m/garasje

Etasje	Bruksareal BRA m ²			SUM	Terrasse- og balkongareal (TBA)
	Internt bruksareal (BRA-i)	Eksternt bruksareal (BRA-e)	Innglasset balkong (BRA-b)		
1. etasje	77	17		94	
2. etasje	43			43	46
SUM	120	17			46
SUM BRA	137				

Romfordeling

Etasje	Internt bruksareal (BRA-i)	Eksternt bruksareal (BRA-e)	Innglasset balkong (BRA-b)
1. etasje	Entré, soverom 1, soverom 2, soverom 3, trapperom, bad/vaskerom, omkleddingsrom	Garasje	
2. etasje	Trappegang, stue, kjøkken		

Lovlighet

Byggetegninger

Det foreligger godkjente og byggemeldte tegninger, som stemmer med dagens bruk

Brannceller

Er det påvist synlige tegn på avvik i branncelleinndeling ut ifra dagens byggt teknisk forskrift?

Ja Nei

Nyere håndverkstjenester

Er det ifølge eier utført håndverkstjenester på boligen siste 5 år?

Ja Nei

Krav for rom til varig opphold

Er det påvist avvik i forhold til rømningsvei, dagslysflate eller takhøyde?

Ja Nei

Kommentar: Det er ikke etablert tilfredsstillende brannskille mellom boenhetene på kaldloftet iht. dagens krav.

Bod

Etasje	Bruksareal BRA m ²			SUM	Terrasse- og balkongareal (TBA)
	Internt bruksareal (BRA-i)	Eksternt bruksareal (BRA-e)	Innglasset balkong (BRA-b)		
Etasje		4		4	
SUM		4			
SUM BRA	4				

Romfordeling

Etasje	Internt bruksareal (BRA-i)	Eksternt bruksareal (BRA-e)	Innglasset balkong (BRA-b)
Etasje		Bod	

Lovlighet

Byggetegninger

Det foreligger ikke godkjente og byggemeldte tegninger

Kommentar: Takstingeniøren er ikke fremvist byggemeldte og godkjente tegninger, det er derfor ikke mulig å vurdere lovligheten av dette bygget.

Brannceller

Er det påvist synlige tegn på avvik i branncelleinndeling ut ifra dagens byggt teknisk forskrift?

Ja Nei

Nyere håndverkstjenester

Er det ifølge eier utført håndverkstjenester på boligen siste 5 år?

Ja Nei

Krav for rom til varig opphold

Er det påvist avvik i forhold til rømningsvei, dagslysflate eller takhøyde?

Ja Nei

Total fordeling mellom P-ROM og S-ROM

Tabellen under viser fordelingen av P-ROM og S-ROM etter veiledningen til NS 3940: 2012. Dette er til informasjon og til sammenligning. Tallene er omtrentlige, kan avvike fra faktiske målinger og er ikke juridisk bindende

	P-ROM(m2)	S-ROM(m2)
1/2-part av tomannsbolig m/garasje	120	17
Bod	0	0

Befarings - og eiendomsopplysninger

Befaring

Dato	Til stede	Rolle
10.12.2025	Marius Høggås	Takstingeniør
	Thomas Grindstrand Dikvold	Takstingeniør
	Stian Skogan Klomstadlien	Kunde

Matrikkeldata

Kommune	gnr.	bnr.	fnr.	snr.	Areal	Kilde	Eieforhold
1833 RANA	131	31	108	0	528.2 m ²	BEREGNET AREAL (Ambita)	Festet
Adresse	Festekontrakt		Neste justering		Utløpsdato		
Strandaveien 7							
Hjemmelshaver	Klomstadlien Stian Skogan						

Eiendomsopplysninger

Beliggenhet

Eiendommen ligger på Ytteren, nærmere bestemt Grannesveien omlag 4,5 km fra sentrum av Mo i Rana. Eiendommen befinner seg i ett barnevennlig område ca. 2,5 km unna Ytteren barneskole, Ytteren idrettsstadion og flerbrukshall. Boligen ligger nært dagligvarebutikker og busstopp som tar deg med til Mo i Rana sentrum tilbyr ett rikt rekreasjonstilbud samt kjøpesenter, kafè, restauranter, badeland, idrettshaller, fotballbaner, helsetjenester og høyskole m.m

Adkomstvei

Eiendommen har adkomst via offentlig vei.

Tilknytning vann

Eiendommen er tilknyttet offentlig vannverk, med privat stikkledning mellom boligen og det offentlige nettet.

Tilknytning avløp

Eiendommen er tilknyttet offentlig avløp, med privat stikkledning mellom boligen og det offentlige nettet.

Regulering

Området er regulert til frittliggende småhusbebyggelse iht. reguleringsplan for "Gang-/sykkelveg Ytteren (RV12)", plan-ID 8044. Ikrafttredelse 01.03.1994.

Om tomten

Opparbeidet tomt med plen og prydbusker. Gruset innkjørsel og gårdsplass. Festetomten har ett areal på ca. 528m².

Kommuneplan

Kommuneplan for Mo og omegn (KDP2013). Ikrafttredelse 16.06.2014.

Takstmannen er ikke gjort kjent med planforslag eller igangsatte planlegginger som kan berøre eiendommen. Rekviert/eier/selger plikter å opplyse om det er kjente eller fremtidige planlagte planforslag som kan berøre eiendommen.

Konsesjonsplikt

Eiendommen er ikke underlagt konsesjonsplikt.

Servitutter

2000/1521-1/72 04.04.2000 Festekontrakt - vilkår

** Nye vilkår

Bestemmelser om forlengelse i 50 år

Årlig leie kr. 975,-

Se grunnboken for ytterligere informasjon

Heftelser

Takstmannen besitter ingen informasjon om kjente heftelser på eiendommen.

Rekviert/eier/selger plikter å lese rapporten og opplyse om eventuelle kjente heftelser eller andre opplysninger som kan være relevante for eiendommen.

Bebyggelsen

Bebyggelsen i nærområdet består i hovedsak av tilsvarende småhusbebyggelse/villaeiendommer.

Oppvarming

Boligen blir varmet opp med luft-til-luft varmepumpe, vedfyring og annen elektrisitet.

Parkering

Parkering i garasjen og på egen tomt.

Byggemåte

Grunnmurer/kjelleryttervegger av betong.

Yttervegger av bindingsverk/reisverk av tre, utvendig tekket med liggende kledning.

Saltak takkonstruksjon, utvendig tekket med pappshingel.



Forsikring

Selskap	Avtalenr	Type	Forsikringssum	Årlig premie
Ukjent				15 000
Kommentar				

Kilder og vedlegg

Dokumenter

Beskrivelse	Dato	Kommentar	Status	Sider	Vedlagt
Egenerklæring	24.03.2026	Selgers egenerklæring er kontrollert av takstingeniøren.	Gjennomgått		Nei
Dokumentasjon av utførte arbeider på våtrom		Dokumentasjon finnes ikke.	Finnes ikke		Nei
Grunnkart	10.12.2025	Kart over eiendommen.	Gjennomgått		Nei
Rekvirent/eier	10.12.2025	Opplysninger gitt ved befaring.	Gjennomgått		Nei
Bilder	10.12.2025	Bilder av eiendommen for egen kvalitetssikring.	Gjennomgått		Nei
Eiendomsverdi AS	07.04.2026	Diverse eiendomsinformasjon samt kvalitetssikring og kontroll av markedspris i nærrområde.	Gjennomgått		Nei
Godkjente bygningstegninger	12.12.2025	Godkjente bygningstegninger av boligen.	Gjennomgått		Nei
Ferdigattest	25.02.2026	Det er utstedt ferdigattest for boligen.	Gjennomgått		Nei

Revisjoner

Versjon	Ny versjon	Kommentar
1	07.04.2026	
2	08.04.2026	

For gyldighet på rapporten se forside

Forutsetninger

Tilstandsrapportens avgrensninger

STRUKTUR OG REFERANSENIVA

• Rapporten baserer seg på krav i forskrift til avhendingslova (tryggere bolighandel). Rapportens struktur, metode og begrepsbruk følger i hovedsak Norsk Standard NS 3600:2018 (teknisk tilstandsanalyse ved omsetning av bolig), samt Takstbransjens retningslinjer for arealmåling når det gjelder fordeling mellom P-areal og S-areal.

• Bygningssakkyndig er ikke ansvarlig for tilbakeholdt eller uriktig informasjon, som har betydning for tilstandsvurderingen. Rapporten beskriver avvik, det vil si en tilstand som er dårligere enn referansenivået. Rapporten vil normalt ikke fremheve positive sider ved boligen ut over det som fremgår av tilstandsgradene.

• For anbefalte tiltak ved TG2 og TG3 må du vurdere om tiltakene er nødvendige og lønnsomme. Hva det vil koste å utbedre rom eller bygningsdeler vil avhenge av registrerte avvik og tiltak som kommer frem i rapporten. Anslaget er gitt på generelt grunnlag basert på prisintervaller. Anslaget må ikke forveksles med en konkret vurdering og tilbud fra en entreprenør eller håndverker. Utbedringskostnadene vil også avhenge av personlige preferanser og markedspris på materialer og tjenesteyter.

• Vurdering mot byggeregler
Den bygningssakkyndige vil vurdere boligen mot hvordan det var vanlig å bygge og regler som gjaldt på søknadstidspunktet. Noen rom og bygningsdeler slik som bad og vaskerom, og forhold som gjelder sikkerhet mot brann, rekkverk og trapper osv., vil den bygningssakkyndige vurdere mot dagens regelverk. Etter dagens regelverk vil disse kunne få en tilstandsgrad 2 eller 3 uten at det nødvendigvis er krav om at avviket må utbedres.

PRESISERINGER

Tilstandsrapporten gjelder hovedbygget. Tilleggsbygninger, som for eksempel garasje, gis kun en enkel beskrivelse.

Avvik er vurdert ut fra tekniske forskrifter på godkjenningstidspunktet for bygget. Noen bygningsdeler er vurdert etter gjeldende teknisk forskrift på befaringstidspunktet. Dette gjelder blant annet:

i. våtrom (bad, vaskerom) og andre fuktutsatte rom

ii. forhold knyttet til brann, rømming, sikkerhet, for eksempel rekkverkshøyder/åpninger, ulovlige bruksendringer, brannceller osv.

• For skjulte konstruksjoner, som vann og avløp uten dokumentasjon, er kvalitet og alder vurdert.

• Fastmonterte installasjoner, for eksempel innfelt belysning og høyttalere, skal ikke demonteres for å sjekke dampspærren bak. Dette er av hensyn til bygningssakkyndiges kompetanse og risikoen for skade.

• Kontroll av fukt i konstruksjonen ved hulltaking i bad og vaskerom (våtrom), rom under terreng (kjelleretasje, underetasje og sokkeletasje) eller andre bygningsdeler, skal skje etter eiers aksept. Hulltaking av våtrom og rom under terreng kan i visse tilfeller unnlates (ref. forskrift til avhendingslova).

• Kontroll av romfunksjoner for P-ROM blir bare utført når det ikke

foreligger godkjente og byggemeldte tegninger, eller når tegninger ikke stemmer med dagens bruk.

• Bygningssakkyndig gir en forenklet vurdering av branntekniske forhold og elektriske installasjoner i boligen hvis det er mer enn fem år siden siste el-tilsyn. Ved behov for grundigere undersøkelser, kan bygningssakkyndig anbefale boligkjøper ta kontakt med offentlige myndigheter eller en kvalifisert elektrofaglig fagperson.

TILLEGGSUNDERSØKELSER

Etter avtale med eier kan tilstandsanalysen utvides til også å omfatte tilleggsundersøkelser utover minimumskravet i forskriften.

BEFARINGEN

Rapporten gir en vurdering av byggverk og bygningsdeler som bygningssakkyndig har observert, og som fremkommer av forskrift til avhendingslova. Rapporten er likevel ingen garanti for at det ikke kan finnes skjulte feil, skader og mangler. NS 3600:2018 (teknisk tilstandsanalyse ved omsetning av bolig) har undersøkelsesnivå 1 til 3, hvor nivå 1 er det laveste og basert på visuell observasjon. Rapporten er basert på undersøkelsesnivå 1, med noen få unntak: våtrom og rom under terreng.

I praksis betyr dette at:

• befaringen skal begrenses til kun visuelle observasjoner på tilgjengelige flater uten fysiske inngrep (f.eks. riving).

• flater som er skjult av snø eller på annen måte ikke er tilgjengelig eller skjult, blir ikke kontrollert.

• det blir ikke utført funksjonsprøving av bygningsdeler, som isolasjon, piper, ventilasjon, elektrisk anlegg, osv.

• det gis ikke en vurdering av boligens tilbehør, hvite- og brunevarer og annet inventar. Dette gjelder også integrert tilbehør.

• inspisering av yttertak er basert på det som er synlig, normalt på innsiden fra loftet og utvendig fra stige/bakkenivå. I en del situasjoner er det ikke sikkerhetsmessig forsvarlig å undersøke taket fra utsiden, og da vil vurderingen være basert på alder og materialer.)

• stikkprøvetakninger er tilfeldig valgt og kan innebære kontroll under overflaten med spiss redskap eller lignende.

UTTRYKK OG DEFINISJONER

• Referansenivå: kravet til bygningsdelen eller rommet på byggetidspunktet.

• Tilstand: byggverkets eller bygningsdelens tekniske, funksjonelle eller estetiske status på et gitt tidspunkt.

• Symptom: forhold som gir indikasjon på hvilken tilstand et byggverk eller en bygningsdel befinner seg i. Benyttes ved beskrivelse av avvik og alder.

• Skadegjørere: i hovedsak råte, sopp og skadedyr.

• Fuktsøk: overflatesøk med egnet søkeutstyr som fuktindikator eller visuelle observasjoner.



Forutsetninger

•Fuktmåling: måling av fuktinnhold i materiale eller i bakenforliggende konstruksjon ved bruk av egnet måleutstyr, blant annet hammerelektrode og pigger.

•Hulltaking: boring av hull for inspeksjon og fuktmåling i risikoutsatte konstruksjoner, primært i tilstøtende vegger til bad, utforede kjellervegger og eventuelt i oppforede kjellergulv.

•Normal slitasje: forventet slitasje av materiale i overflaten som er basert på enkle visuelle observasjoner. Kan vurderes sammen med bygningsdelens alder.

•Forventet gjenværende brukstid: anslått tid et byggverk eller en del av et byggverk vil kunne tjene sitt formål (NS 3600:2018, termer og definisjoner punkt 3.9).

AREALBEREGNING FOR BOENHETER

•Areal fastsettes etter Forskrift til avhendingsloven og Norsk Standard 3940 Areal- og volum-beregninger av bygninger fra 2023.

•Areal oppgis i hele kvadratmeter i rapporten, og gjelder for det tidspunkt oppmålingen fant sted.

•Bruksareal (BRA) er det måleverdige arealet som er innenfor omsluttete vegger målt i gulvhøyde (bruttoareal minus arealet som opptas av yttervegger). I tillegg til gulvhøyde gjelder regler om fri bredde for at arealet skal være måleverdig, med betydning for BRA av for eksempel loft med skråtak. BRA består av internt bruksareal (BRA-i), eksternt bruksareal (BRA-e) og innglasset balkong mv (BRA-b). Terrasse- og balkongareal (TBA) opplyses der tilstandsrapporten skal benyttes i boligomsetningen og der det er aktuelt. I tillegg kan gulvareal (GUA) og areal med lav takhøyde (ALH) opplyses sammen med BRA der det er aktuelt og en del av oppdraget. Rom skal ha atkomst og gangbart gulv for å kunne regnes som BRA/måleverdig areal.

•Arealet måles og oppgis dersom arealet oppfyller krav til måleverdighet, slik som at arealet må ha minst en bredde på 0,6m og minst en høyde på 1,9 m osv. Et rom kan være i strid med teknisk forskrift og mangle godkjenning hos kommunen for den aktuelle bruken, uten at dette får betydning for om arealet måles og oppgis i tilstandsrapporten. Når arealet måles tas det ikke hensyn til om arealet er lovlig oppført eller om bruken er lovlig, bruksendringer, lysforhold eller andre sikkerhetsmangler.

•Eiendommens markedsverdi kan ikke baseres på en rent matematisk beregning i forhold til antall kvadratmeter opplyst i rapporten. Opplysninger om areal kan altså ikke alene benyttes for beregning av eiendommens verdi.

•Rom som ligger utenfor boenheten, men som eier har påvist og/eller opplyst at tilhører boenheten, er oppmålt og inkludert i BRA-e. Det er ikke fremvist dokumentasjon på at rommet tilhører boenheten, med mindre dette er angitt særskilt. Rom utenfor boenheten kan omdisponeres av borettslaget/sameiet og dette kan påvirke boligens BRA. Vær oppmerksom på at NS 3940:2023 og eierseksjonsloven har ulik definisjon av fellesareal. Ved arealmåling gjelder NS 3940:2023 som definerer fellesareal slik: "Delen av bygning som brukes av to eller flere bruksenheter eller til bygningens forvaltning, drift eller vedlikehold.

•I en overgangsperiode skal rapporter som benyttes i boligomsetningen eller dersom det er en del av oppdraget også opplyse om fordelingen mellom P-ROM og S-ROM med utgangspunkt i definisjonene som fremkommer av veiledningen til Norsk Standard 3940 Areal- og volum-beregninger av bygninger fra 2012. Fordelingen mellom P-ROM og S-ROM er basert på

veiledningen og bygningssakkyndiges eget skjønn. P-ROM er måleverdige rom som benyttes til kort eller langt opphold. S-ROM er måleverdige rom som benyttes til lagring, og tekniske rom. Bruken av et rom på befaringstidspunktet har betydning for om rommet defineres som P-ROM eller S-ROM. Dette betyr at rommet både kan være i strid med teknisk forskrift og mangle godkjenning i kommunen for den aktuelle bruken, uten at dette vil få betydning for valg av arealkategori.

•Se øvrig informasjon om areal i rapporten, Norsk Standard 3940 (2012 og 2023) og veiledningen til disse.

PERSONVERN

Verdi, takstingeniøren og takstforetaket behandler personopplysninger som takstingeniøren trenger for å kunne utarbeide rapporten. Personvernerklæring med informasjon om bruk av personopplysninger og dine rettigheter finner du her [Personvernerklæring - iVerdi](#)

Selgers egenerklæring

Egenerklæringen er boligselgers egen beskrivelse av tilstanden til boligen. Her kan du finne viktige opplysninger som du som kjøper bør vite om før du bestemmer deg for et eventuelt kjøp. Har du spørsmål til egenerklæringen kan du snakke med megleren som står for salget.

Selgere

Stian Skogan Klomstadlien

Boligen

- Boligen ble kjøpt 2022
- Selger har bodd i boligen de 12 siste månedene
- Boligselger har kjøpt boligselgerforsikring

Strandaveien 7
8614 Mo I Rana

1833-131/31/108/0

Fremtind

Meglers oppdragsnummer: 1807260058 1



Våtrom, tak og fasade

1. Vet du om det er, eller har vært, feil eller skader på bad/våtrom?

♦ **Nei, ikke som jeg kjenner til**

2. Vet du om det er gjort arbeid på bad eller våtrom, enten av deg eller tidligere eiere?

♦ **Nei, ikke som jeg kjenner til**

3. Vet du om det finnes dokumentasjon på hvordan bad/våtrom er bygget opp?

♦ **Nei, ikke som jeg kjenner til**

4. Vet du om det er, eller har vært, vannlekkasje eller andre typer feil eller skader på tak, yttervegg, vinduer, dører, garasje, tilleggsbygninger eller lignende?

♦ **Nei, ikke som jeg kjenner til**

5. Vet du om det er utført arbeid på tak, yttervegg, vindu, dører eller annen fasade, enten av deg eller tidligere eiere?

♦ **Nei, ikke som jeg kjenner til**

6. Vet du om det er, eller har vært, feil eller skader på vinduene, som for eksempel kondens, fuktskader eller vanninntrengning? Eller er noen av vinduene i boligen punktert?

♦ **Nei, ikke som jeg kjenner til**

7. Vet du om det er utført arbeid på garasje eller øvrige tilleggsbygninger, av enten deg eller tidligere eiere?

♦ **Ja**

Ufaglært arbeid:

1. **Hvilket år ble jobben fullført?:** 2021

Beskrivelse av arbeidet: Terrasse ble bygd ut noe av forrige eier. Egeninnsats.

8. Vet du om det er, eller har vært, skjevheter eller setningsskader i boligen, støttemur, terrasse eller lignende?

♦ **Ja**

Sprekk i muren i krypkjeller. Noe skjeve gulv på enkelte rom i 1.etg.

Er det gjort tiltak, eller er feilen/skaden utbedret?

♦ **Nei, ikke som jeg kjenner til**

Drenering, fukt og lekkasje

9. Vet du om det er, eller har vært, feil eller skader med dreneringen?

♦ **Ja**

1 stk takrenne har utløp på plenen.

Er det gjort tiltak, eller er feilen/skaden utbedret?

♦ **Nei, ikke som jeg kjenner til**



10. Vet du om det er, eller har vært, fukt, råte eller vanninntrengning i underetasje, kjeller eller krypkjeller?

♦ **Ja**

Noe grunnvann i krypkjeller ved lengre perioder med mye regn. Er montert en pumpe som pumper dette til taknedløp. Generelt fuktig miljø i krypkjeller

Er det gjort tiltak, eller er feilen/skaden utbedret?

♦ **Ja**

Ufaglært arbeid:

1.

Hvilket år ble jobben fullført?: 2022

Beskrivelse av arbeidet: Pumpe som pumper eventuelt grunnvann til taknedløp. Lagd 2 nye luftehull til krypkjeller.

11. Vet du om det er gjort arbeid med drenering, enten av deg eller tidligere eiere?

♦ **Nei, ikke som jeg kjenner til**

12. Vet du om det er, eller har vært, fukt, sopp eller råteskader i boligen/sameiet/borettslaget?

♦ **Nei, ikke som jeg kjenner til**

13. Vet du om det er, eller har vært, skadedyr eller sjenerende insekter på eiendommen eller i boligen?

♦ **Nei, ikke som jeg kjenner til**

Tekniske installasjoner

14. Vet du om det er, eller har vært, feil på vann- eller avløpsanlegg?

♦ **Nei, ikke som jeg kjenner til**

15. Vet du om det er gjort arbeid på vann og avløp, enten av deg eller tidligere eiere?

♦ **Nei, ikke som jeg kjenner til**

16. Vet du om eiendommen har privat vannforsyning, vannbrønn, septiktank, pumpekum, avløpskvern eller lignende?

♦ **Nei, ikke som jeg kjenner til**

17. Vet du om det er, eller har vært, feil eller skader knyttet til sentralfyr, radiator, ventilasjon, varmpumpe, kjøkkenvifte, baderomsvifte eller andre installasjoner?

♦ **Nei, ikke som jeg kjenner til**

18. Vet du om det er gjort arbeid på sentralfyr, radiator, ventilasjon, varmpumpe eller andre installasjoner, enten av deg eller tidligere eiere?

♦ **Nei, ikke som jeg kjenner til**

19. Vet du om det er, eller har vært, feil eller skader knyttet til ildsted eller pipe?

♦ **Ja**

Ikke tilgang til pipe i 2. Etg. Står et matskap foran pipen.



Er det gjort tiltak, eller er feilen/skaden utbedret?

♦ **Nei, ikke som jeg kjenner til**

20. Vet du om det er gjort arbeid på ildsted eller pipe, enten av deg eller tidligere eiere?

♦ **Nei, ikke som jeg kjenner til**

21. Vet du om det finnes oljetank på eiendommen?

♦ **Ja**

Usikker på tilstand

Vet du om kommunen har gitt tillatelse til at oljetanken kan bli liggende?

♦ **Nei, ikke som jeg kjenner til**

22. Vet du om det er, eller har vært, feil eller skader på det elektriske anlegget?

♦ **Nei, ikke som jeg kjenner til**

23. Vet du om det er gjort arbeid på det elektriske anlegget, enten av deg eller tidligere eiere?

♦ **Nei, ikke som jeg kjenner til**

Eiendommen og omgivelsene

24. Vet du om bruken av eiendommen eller området rundt kan endres av foreslåtte eller vedtatte reguleringsplaner, nabovarsel, offentlige vedtak eller lignende?

♦ **Ja**

Mulig bygging av et leilighetsbygg i nærområdet.

25. Vet du om det finnes kommunale pålegg, heftelser eller krav knyttet til eiendommen eller boligen?

♦ **Ja**

Fyringsforbud så lenge at pipen er innkledd.

26. Vet du om boligen eller eiendommen har blitt endret eller bygget ut etter opprinnelig byggeår, enten av deg eller tidligere eiere?

♦ **Ja**

Det er bygd ut en kjellerstue/soverom i første etasje. Usikker på når dette ble gjort.

Er tiltaket godkjent av kommunen?

♦ **Ja**

Er søkt om og godkjent

27. Vet du om kjelleren eller loftet er innredet etter opprinnelig byggeår, enten av deg eller tidligere eiere?

♦ **Nei, ikke som jeg kjenner til**

28. Vet du om det mangler midlertidige brukstillatelser eller ferdigattester fra kommunen?

♦ **Nei, ikke som jeg kjenner til**

29. Vet du om det har vært flom, ras, skred eller lignende på eiendommen, eller om den ligger i et fareområde?



♦ **Nei, ikke som jeg kjenner til**

30. Har eiendommen utleiedel, for eksempel en leilighet, hybel eller lignende?

♦ **Nei, ikke som jeg kjenner til**

31. Består boligen av flere, selvstendige boenheter?

♦ **Nei, ikke som jeg kjenner til**

32. Vet du om det er gjort radonmåling på eiendommen, enten av deg eller tidligere eiere?

♦ **Nei, ikke som jeg kjenner til**

33. Vet du om det finnes skaderapporter, tilstandsvurderinger, boligsalgsrapporter eller om det er utført målinger for boligen?

♦ **Nei, ikke som jeg kjenner til**

34. Vet du om noe i nabolaget som kan være plagsomt eller ubehagelig for kjøperen?

♦ **Nei, ikke som jeg kjenner til**

35. Vet du om du selv eller sameiet/borettslaget/laget/selskapet er innblandet i uenigheter eller konflikter rundt eiendommen?

♦ **Nei, ikke som jeg kjenner til**

36. Vet du om det finnes planer, vedtak eller forslag som kan føre til økte utgifter, som festeavgift, fellesutgifter, fellesgjeld eller kommunale avgifter?

♦ **Nei, ikke som jeg kjenner til**

Generelt

37. Har boligen garasje eller øvrige tilleggsbygninger?

♦ **Ja**

Vet du om det feil eller skader ved garasje eller øvrige tilleggsbygninger?

♦ **Nei, ikke som jeg kjenner til**

38. Vet du om det er gjort arbeid på eiendommen som ikke er nevnt i de andre spørsmålene?

♦ **Nei, ikke som jeg kjenner til**

39. Vet du om det er, eller har vært, feil på tilbehør som følger med eiendommen?

♦ **Nei, ikke som jeg kjenner til**

40. Er det bestilt Norgespris på strøm?

♦ **Nei**

41. Har du andre opplysninger om boligen eller eiendommen, utover det du har svart?

♦ **Ja**

Har byttet søyler og lekter i krypkjeller samt montert varmekabler på vannrør i krypkjeller



Bolig selges med boligselgerforsikring

Selger har kjøpt Fremtind boligselgerforsikring.

Boligselgerforsikringen dekker mangler som selger er ansvarlig for etter avhendingsloven, med de unntakene som følger av forsikringsvilkårene.

Hvis du oppdager noe du mener kan være en mangel, må du reklamere til Fremtind innen to måneder etter at du oppdaget, eller burde oppdaget, forholdet. Dette gjør du på fremtind.no.

Husk at du som kjøper ikke må begynne å utbedre forholdet før du har fått svar på reklamasjonen. Da kan du som kjøper miste retten til å reklamere over forholdet. Du har likevel en plikt til å begrense en eventuell skade - for eksempel ved å tørke opp vannsøl etter en vannlekkasje og sørge for at lekkasjen stopper.



Adresse	Strandaveien 7
Postnr	8614
Sted	MO I RANA
Andels-/leilighetsnr.	/
Gnr.	131
Bnr.	31
Seksjonsnr.	
Festenr.	108
Bygn. nr.	
Bolignr.	
Merkenr.	A2022-1401583
Dato	25.05.2022

Innmeldt av Aleksandar Duric

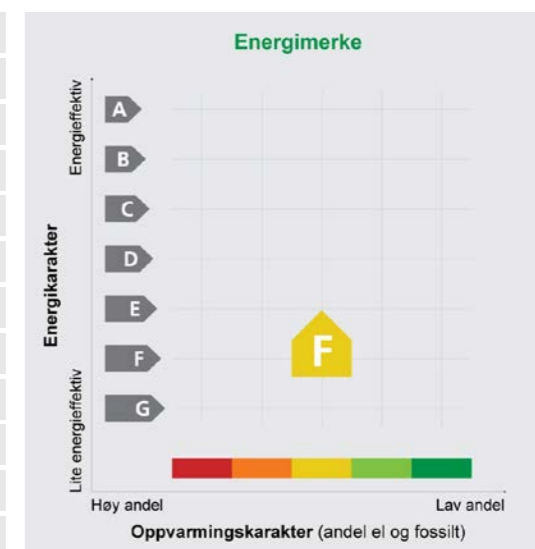

Energiatesten er bekreftet og offisiell. Bygningens identitet er ikke bekreftet fra Matrikkelen

Energimerket angir boligens energistandard. Energimerket består av en energikarakter og en oppvarmingskarakter, se i figuren. Energimerket symboliseres med et hus, hvor fargen viser oppvarmingskarakter, og bokstaven viser energikarakter.

Energikarakteren angir hvor energieffektiv boligen er, inkludert oppvarmingsanlegget. Energikarakteren er beregnet ut fra den typiske energibruken for boligtypen. Beregningene er gjort ut fra normal bruk ved et gjennomsnittlig klima. Det er boligens energimessige standard og ikke bruken som bestemmer energikarakteren. A betyr at boligen er energieffektiv, mens G betyr at

boligen er lite energieffektiv. En bolig bygget etter byggeforskriftene vedtatt i 2010 vil normalt få C.

Oppvarmingskarakteren forteller hvor stor andel av oppvarmingsbehovet (romoppvarming og varmtvann) som dekkes av elektrisitet, olje eller gass. Grønn farge betyr lav andel el, olje og gass, mens rød farge betyr høy andel el, olje og gass. Oppvarmingskarakteren skal stimulere til økt bruk av varmepumper, solenergi, biobrensel og fjernvarme.

Om bakgrunnen for beregningene, se www.energimerking.no

Målt energibruk

Brukeren har valgt å ikke oppgi målt energibruk.

Hvordan boligen benyttes har betydning for energibehovet

Energibehovet påvirkes av hvordan man benytter boligen, og kan forklare avvik mellom beregnet og målt energibruk. Gode energivaner bidrar til at energibehovet reduseres. Energibehovet kan også bli lavere enn normalt dersom:

- deler av boligen ikke er i bruk,
- færre personer enn det som regnes som normalt bruker boligen, eller
- den ikke brukes hele året.

Gode energivaner

Ved å følge enkle tips kan du redusere ditt energibehov, men dette vil ikke påvirke boligens energimerke.

Energimerkingen kan kun endres gjennom fysiske endringer på boligen.

- Tips 1:** Følg med på energibruken i boligen
- Tips 2:** Luft kort og effektivt
- Tips 3:** Redusér innnetemperaturen
- Tips 4:** Bruk varmtvann fornuftig

Mulige forbedringer for boligens energistandard

Ut fra opplysningene som er oppgitt om boligen, anbefales følgende energieffektiviserende tiltak. Dette er tiltak som kan gi bygningen et bedre energimerke.

Noen av tiltakene kan i tillegg være svært lønnsomme. Tiltakene bør spesielt vurderes ved modernisering av bygningen eller utskifting av teknisk utstyr.

Tiltaksliste (For full beskrivelse av tiltakene, se Tiltaksliste - vedlegg 1)

- Montere tetningslister
- Etterisolering av yttertak / loft
- Randsoneisolering av etasjeskillere
- Isolere loftsluke
- Termografering og tetthetsprøving
- Installere ny rentbrennende vedovn / peisinnsetts, alternativt pelletskamin

Det tas forbehold om at tiltakene er foreslått ut fra de opplysninger som er gitt om boligen. Fagfolk bør derfor kontaktes for å vurdere tiltakene nærmere. Eventuell gjennomføring av tiltak må skje i samsvar

- Tetting av luftlekkasjer
- Isolering av gulv mot kald kjeller / kryprom
- Etterisolering av yttervegg
- Utskifting av vindu
- Temperatur- og tidsstyring av panelovner

med gjeldende lovverk, og det må tas hensyn til krav til godt innneklima og forebygging av fuktskader og andre byggskader.

Boligdata som er grunnlag for energimerket

Energimerket og andre data i denne attesten er beregnet ut fra opplysninger som er gitt av boligeier da attesten ble registrert. Nedenfor er en oversikt over oppgitte opplysninger, som boligeier er ansvarlig for.

Der opplysninger ikke er oppgitt, brukes typiske standardverdier for den aktuelle bygningstypen. For mer informasjon om beregninger, se www.energimerking.no/beregninger

Registrering:	Attest utstedt med enkel registrering.
Bygningskategori:	Småhus
Bygningstype:	Tomannsbolig vertikal delt
Byggeår:	1962
Bygningsmateriale:	Tre
BRA:	141
Ant. etg. med oppv. BRA:	2
Detaljert vegger:	Nei
Detaljert vindu:	Nei

Teknisk installasjon

Oppvarming:	Elektrisitet Varmepumpe Ved
Varmepumpe:	Har ikke informasjon om varmekilde
Ventilasjon:	Kun naturlig
Detaljering varmesystem:	Elektriske ovner og/eller varmekabler Lukket peis eller ovn

Om grunnlaget for energiattesten

Oppgitte opplysninger om boligen kan finnes ved å gå inn på www.energimerking.no, og logge inn via ID-porten/Altinn. På siden "Eiendommer" kan du søke opp bygninger og hente fram energiattester som er laget tidligere. For å se detaljer for en bolig hvor det er brukt detaljert registrering må du velge "Gjenbruk"

av aktuell attest under Offisielle energiattester i skjermbildet "Valgt eiendom". Boligeier er ansvarlig for at det blir brukt riktige opplysninger. Eventuelle gale opplysninger må derfor tas opp med selger eller utleier da dette kan ha betydning for pristfastsettelsen. Det kan når som helst lage en ny energiattest.

Om energimerkeordningen

Enova er ansvarlig for energimerkeordningen. Energimerket beregnes på grunnlag av oppgitte opplysninger om boligen. For informasjon som ikke er oppgitt, brukes typiske standardverdier for den aktuelle bygningstypen fra tidsperioden den ble bygd i. Beregningsmetodene for energikarakteren baserer seg på NS 3031 (www.energimerking.no/NS3031)

Spørsmål om energiattesten, energimerkeordningen eller gjennomføring av energieffektivisering og tilskuddsordninger kan rettes til Enova Svarer på tlf. 800 49 003 eller svarer@enova.no

Plikten til energimerking er beskrevet i energimerkeforskriften (bygninger).

Nærmere opplysninger om energimerkeordningen kan du finne på www.energimerking.no

For ytterligere råd og veiledning om effektiv energibruk, vennligst se www.enova.no/hjemme eller ring Enova svarer på tlf. 800 49 003.

Tiltaksliste: Vedlegg til energiattesten

Attesten gjelder for følgende eiendom (Vedlegg 1)

Adresse: Strandaveien 7
Postnr/Sted: 8614 MO I RANA
Leilighetsnummer:
Bolignr:
Dato: 25.05.2022 08:57:31
Energimerkenummer: A2022-1401583
Ansvarlig for energiattesten:
Energimerking er utført av: Aleksandar Duric

Gnr: 131
Bnr: 31
Seksjonsnr:
Festenr: 108
Bygnnr:

Bygningsmessige tiltak

Tiltak 1: Montere tetningslister

Luftlekkasjer mellom karm og ramme på vinduer og mellom karm og dørbblad kan reduseres ved montering av tetningslister. Lister i silikon- eller EPDM-gummi gir beste resultat.

Tiltak 2: Tetting av luftlekkasjer

Det kan være utettheter i tilslutning mellom bygningsdeler, rundt vinduer/dører og ved gjennomføringer som bør tettes. Aktuelle tettematerialer er f.eks. bunnfyllingslist med fugemasse, fugeskum eller strimler av vindspærre. Utettheter ved tilslutninger mellom bygningsdeler kan være kompliserte å tette, og må ofte utføres i sammenheng med etterisoleringstiltak.

Tiltak 3: Etterisolering av yttertak / loft

Evt. kaldt loft kan etterisoleres med isolasjonsmatter eller løslåst isolasjon. Etterisolering krever dampspærre på varm side av isolasjonen. Tetting av loftsluke må alltid gjennomføres samtidig for at det ikke skal opptre kondens i taket over loftsluka. For etterisolering av yttertak avhenger utførelse/metode av dagens tilstand.

Tiltak 4: Isolering av gulv mot kald kjeller / kryprom

Det fins flere løsninger for etterisolering av gulv mot kald kjeller eller kryperom. Utførelse/metode avhenger av dagens løsning. Vindspærre etableres på kald side.

Tiltak 5: Randsoneisolering av etasjeskillere

Kald trekk i randsonen av trebjelkelag kan utbedres ved å isolere bjelkelaget i randsonen. Utvendig kan man forsøke å tette vindspærre nederst på utsiden av veggen.

Tiltak 6: Etterisolering av yttervegg

Yttervegg etterisoleres. Metode avhenger av dagens løsning. For å sjekke vindtetting av yttervegg anbefales termografering og tetthetsprøving.

Tiltak 7: Isolere loftsluke

Loftsluken isoleres og tettes ved bruk av tettelister for å redusere varmetap og direkte luftlekkasjer.

Tiltak 8: Utskifting av vindu

Gammelt vindu som isolerer dårlig skiftes ut med nytt vindu. Det anbefales en U-verdi på 1,2 W/m²K eller lavere (medregnet karm og ramme).

Tiltak 9: Termografering og tetthetsprøving

Bygningens lufttetthet kan måles ved hjelp av metode for tetthetsmåling av hele eller deler av bygget. Termografering kan også benyttes for å kartlegge varmetap og lekkasjepunkter. Metodene krever spesialutstyr og spesialkompetanse og må utføres av fagfolk.

Tiltak på elektriske anlegg

Tiltak 10: Temperatur- og tidsstyring av panelovner

Evt. eldre elektriske varmeovner uten termostat skiftes ut med nye termostatregulerte ovner med tidsstyring, eller det ettermonteres termostat / spareplugg på eksisterende ovn. Dersom mange ovner skiftes ut bør det vurderes et system hvor temperatur og tidsinnstillinger i ulike rom i boligen styres fra en sentral enhet.

Tiltak på varmeanlegg

Tiltak 11: Installere ny rentbrennende vedovn / peisinnset, alternativt pelletskamin

I gamle vedovner / peiser med dør utnyttet kun 30 - 55 % av energiinnholdet i veden, mens med nye rentbrennende vedovner / peisinnsetser (som kom på markedet i 1988) er virkningsgraden på 70 - 80 %. Alternativt kan den gamle vedovnen / peisen skiftes ut med en pelletskamin. Nye vedovner, peisinnsetser og pelletskaminer utnytter energien mer effektivt samt at røykgassforurensning og utslippene reduseres med inntil 90 % sammenlignet med gammel vedovn. De fleste pelletskaminer styres av en romtermostat, slik at man kan stille inn ønsket temperatur. Kaminen kan starte og slukke av seg selv, og mange kaminer kan også programmere inn ukeprogram, med f.eks. nattsenkning.

Brukertiltak

Tips 1: Følg med på energibruken i boligen

Gjør det til en vane å følge med energiforbruket. Les av måleren månedlig eller oftere for å være bevisst energibruken. Ca halvparten av boligens energibruk går til oppvarming.

Tips 2: Luft kort og effektivt

Ikke la vinduer stå på gløtt over lengre tid. Luft heller kort og effektivt, da får du raskt skifta lufta i rommet og du unngår nedkjøling av gulv, tak og vegger.

Tips 3: Redusér innetemperaturen

Ha en moderat innetemperatur, for hver grad temperatursenkning reduseres oppvarmingsbehovet med 5 %. Mennesker er også varmekilder; jo flere gjester – desto større grunn til å dempe varmen. Ha lavere temperatur i rom som brukes sjelden eller bare deler av døgnet. Montér tetningslister rundt trekkfulle vinduer og dører (kan sjekkes ved bruk av myggspiral/røyk eller stearinlys). Sett ikke møbler foran varmeovner, det hindrer varmen i å sirkulere. Trekk for gardiner og persienner om kvelden, det reduserer varmetap gjennom vinduene.

Tips 4: Bruk varmtvann fornuftig

Bytt til sparedusj hvis du ikke har. For å finne ut om du bør bytte til sparedusj eller allerede har sparedusj kan du ta tiden på fylling av ei vaskebøtte; nye sparedusjer har et forbruk på kun 9 liter per minutt. Ta dusj i stedet for karbad. Skift pakning på dryppende kraner. Dersom varmtvannsberederen har nok kapasitet kan temperaturen i berederen reduseres til 70gr.

Tips 5: Slå av lyset og bruk sparepærer

Slå av lys i rom som ikke er i bruk. Utnytt dagslyset. Bruk sparepærer, spesielt til utelys og rom som er kalde eller bare delvis oppvarmet.

Tips 6: Vask med fulle maskiner

Fyll opp vaske- og oppvaskmaskinen før bruk. De fleste maskiner bruker like mye energi enten de er fulle eller ikke.

Tips 7: Slå el.apparater helt av

Elektriske apparater som har stand-by modus trekker strøm selv når de ikke er i bruk, og må derfor slås helt av.

Tips 8: Spar strøm på kjøkkenet

Ikke la vannet renne når du vasker opp eller skyller. Bruk kjeler med plan bunn som passer til platen, bruk lokk, kok ikke opp mer vann enn nødvendig og slå ned varmen når det har begynt å koke. Slå av kjøkkenventilatoren når det ikke lenger er behov. Bruk av microbølgeovn til mindre mengder mat er langt mer energisparende enn komfyren. Tin frossenmat i kjøleskapet. Kjøøl- og frys skal avrimes ved behov for å hindre unødvendig energibruk og for høy temperatur inne i skapet/boksen (nye kjølekap har ofte automatisk avriming). Fjern støv på kjøleribber og kompressor på baksiden. Slå av kaffetraker når kaffen er ferdig traktet og bruk termos. Oppvaskmaskinen har innebygde varmelementer for oppvarming av vann og skal kobles til kaldvannet, kobles den til varmtvannet øker energibruken med 20 - 40 % samtidig som enkelte vaske- og skylleprosesser foregår i feil temperatur.

Tips 9: Velg hvitevarer med lavt forbruk

Når du skal kjøpe nye hvitevarer så velg et produkt med lavt strømforbruk. Produktene deles inn i energiklasser fra A til G, hvor A er det minst energikrevende. Mange produsenter tilbyr nå varer som går ekstra langt i å være energieffektive. A+ og det enda bedre A++ er merkinger som har kommet for å skille de gode fra de ekstra gode produktene.

Tips 10: Fyr riktig med ved

Bruk tørr ved, god trekk, og legg ikke i for mye av gangen. Fyring i åpen peis er mest for kosens skyld. Hold spjeldet lukket når peisen ikke er i bruk.

**Forretninger:**

Type	Dato	Rolle	Matrikkel	Arealendring
Etablering av feste	Forretning: 29.10.1962 Matrikkelført:	Avgiver Mottaker	1833/131/31 1833/131/31/108	-525,8 525,8

Utskrift basert på matrikkeldata**Matrikkelenhetens registerbetegnelse og adresse**

Matrikkelenhet:	Gårdsnr 131, Bruksnr 31, Festenr 108	Kommune:	1833 Rana
Adresse:	Strandaveien 7, gatenr 1221 8614 Mo i Rana	Grunnkrets:	701 Ytteren østre
		Valgkrets:	6 Båsmoen, Ytteren og Selfors
		Kirkesogn:	10030301 Nord Rana
		Tettsted:	7631 Mo i Rana

Eiendomsopplysninger

Matrikkel:					
Type:	Bestående festegrunn	Tinglyst:	Ja	Reg.landbruksreg.:	Nei
Bruksnavn:		Matrikkelført:	Ja	Antall teiger:	1
Etableringsdato:	29.10.1962	Har festegrunn:	Nei	Seksjonert:	Nei
Areal:	528,2 kvm	Skyld:			
Arealkilde:	Beregnet Areal				
Arealmerknad:					

Om fullstendighet og nøyaktighet i matrikkelutskriften:

Ambita tar forbehold om at informasjon som hentes fra Matrikkelen kan avvike fra de faktiske forhold, og at grensepunkter mv. kan mangle helt eller delvis eller være feil registrert i Matrikkelen. Ambitas eiendomsutskrift viser arealet som er en geometrisk beregning basert på eiendommens grenselinjer. I de tilfeller grensene er markert som fiktive brukes i stedet oppgitt areal hvis dette finnes i Matrikkelen. Ambita er ikke ansvarlig for tap som oppstår som følge av feil i Eiendomsutskriften.

Ikke tinglyst eierforhold:

Ingen ikke tinglyste eierforhold registrert på matrikkelenheten.

Kulturminner:

Ingen kulturminner registrert på matrikkelenheten.

I Matrikkelen fremgår kun informasjon om fredet kulturminne der det er registrert i Riksantikvarens arkiv på eiendom og bygning. Kulturminner som ikke er registrert i Matrikkelen kan dermed allikevel forekomme på eiendommen. Merk at disse opplysningene ikke omfatter informasjon om eventuell verning / verneklasse for eiendom eller bygningsmasse.

Grunnforensing:

Ingen grunnforensing registrert på matrikkelenheten.

I Matrikkelen fremgår kun informasjon om grunnforensing som eventuelt er registrert på eiendommen i forensningsmyndighetenes arkiver. Grunnforensing som ikke er registrert kan dermed allikevel forekomme på eiendommen.

Klage på vedtak i Matrikkelen:

Ingen klage registrert på matrikkelenheten.

Bebyggelsens arealer mv., antall boenheter**Tomannsbolig, vertikaldelt****Opplysninger om boliger/bruksenheter:**

Adresse	Type	BRA	Kjøkkenkode	Antall rom	Bad	WC
Strandaveien 7	Bolig	130,0	Kjøkken	4	1	1

Bygningsopplysninger:

Næringsgruppe:	Bolig	Bebygd areal:	76,0	Rammetillatelse:	
Bygningsstatus:	Tatt i bruk	BRA bolig:	130,0	Igangset.till.:	
Energikilde:		BRA annet:		Ferdigattest:	
Oppvarming:		BRA totalt:	130,0	Midl. brukstil.:	
Avløp:	Offentlig kloakk	Har heis:	Nei	Tatt ibruk (GAB):	15.07.1962
Vannforsyning:	Tilkn. off. vannverk			Antall boliger:	1
Bygningsnr:	12041829			Antall etasjer:	2

Etasjeopplysninger:

Nr	Ant. boliger	BRA:	Bolig	Annet	Totalt	BTA:	Bolig	Annet	Totalt
H01	1		88,0		88,0				
H02			42,0		42,0				

Kulturminner:

Ingen kulturminner registrert på bygningen.



Rana kommune

Adresse: Postboks 173, 8601 Mo i Rana

Telefon: 75 14 50 00

Utskriftsdato: 18.11.2025

Planopplysninger

EM §6-7 Oppdragstakerens undersøkelses- og opplysningsplikt Kilde: Rana kommune

Kommunenr.	1833	Gårdsnr.	131	Bruksnr.	31	Festenr.	108	Seksjonsnr.	
Adresse	Strandaveien 7, 8614 MO I RANA								

Opplysningene omfatter gjeldende planer og pågående planarbeid for eiendommen. Nærmere opplysninger om den enkelte plan med dokumenter, mindre endringer, etc finnes på internett, se lenker under. Oppgitte delarealer viser planinformasjon på eiendommen.

Det tas forbehold om riktigheten eller fullstendigheten av opplysningene i dette dokumentet. Det kan ikke rettes krav som følge av at disse opplysningene benyttes som grunnlag for beslutninger.

Plantyper med treff

- Kommunedelplaner
- Reguleringsplaner

Plantyper uten treff

- Kommuneplaner
- Kommuneplaner under arbeid
- Kommunedelplaner under arbeid
- Reguleringsplaner over bakken
- Reguleringsplaner under arbeid
- Reguleringsplaner bunn
- Reguleringsplaner under arbeid i nærheten
- Bebyggelsesplaner
- Bebyggelsesplaner over bakken
- Bebyggelsesplaner under bakken
- Midlertidige forbud

Kommunedelplaner

Besøk kommunens hjemmeside for mer informasjon.

Id	KDP2013		
Navn	Kommunedelplan for Mo og omegn		
Plantype	Kommunedelplan		
Status	Endelig vedtatt arealplan		
Ikrafttredelse	16.06.2014		
Bestemmelser	- https://www.arealplaner.no/1833/dokumenter/4672/KDP2013_bestemmelser_retningslinjer_rev2016.pdf		
Delarealer	Delareal	528 m ²	
	Arealbruk	Boligbebyggelse,Nåværende	
	Områdenavn	B	
Delarealer	Delareal	528 m ²	
	KPHensynsonenavn	H910	
	KPDetaljering	Reguleringsplan skal fortsatt gjelde	

Reguleringsplaner

Besøk kommunens hjemmeside for mer informasjon.

Id	8044		
Navn	Gang-/sykkelveg Ytteren (RV12)		
Plantype	Eldre reguleringsplan		
Status	Endelig vedtatt arealplan		
Ikrafttredelse	01.03.1994		
Bestemmelser	- https://www.arealplaner.no/1833/dokumenter/7357/8044_Bestemmelser_revidert_2024.pdf		
Delarealer	Delareal	66 m ²	
	Formål	Felles avkjørsel	
	Feltnavn	F.A	
Delarealer	Delareal	462 m ²	
	Formål	Frittliggende småhusbebyggelse	
	Feltnavn	BO	

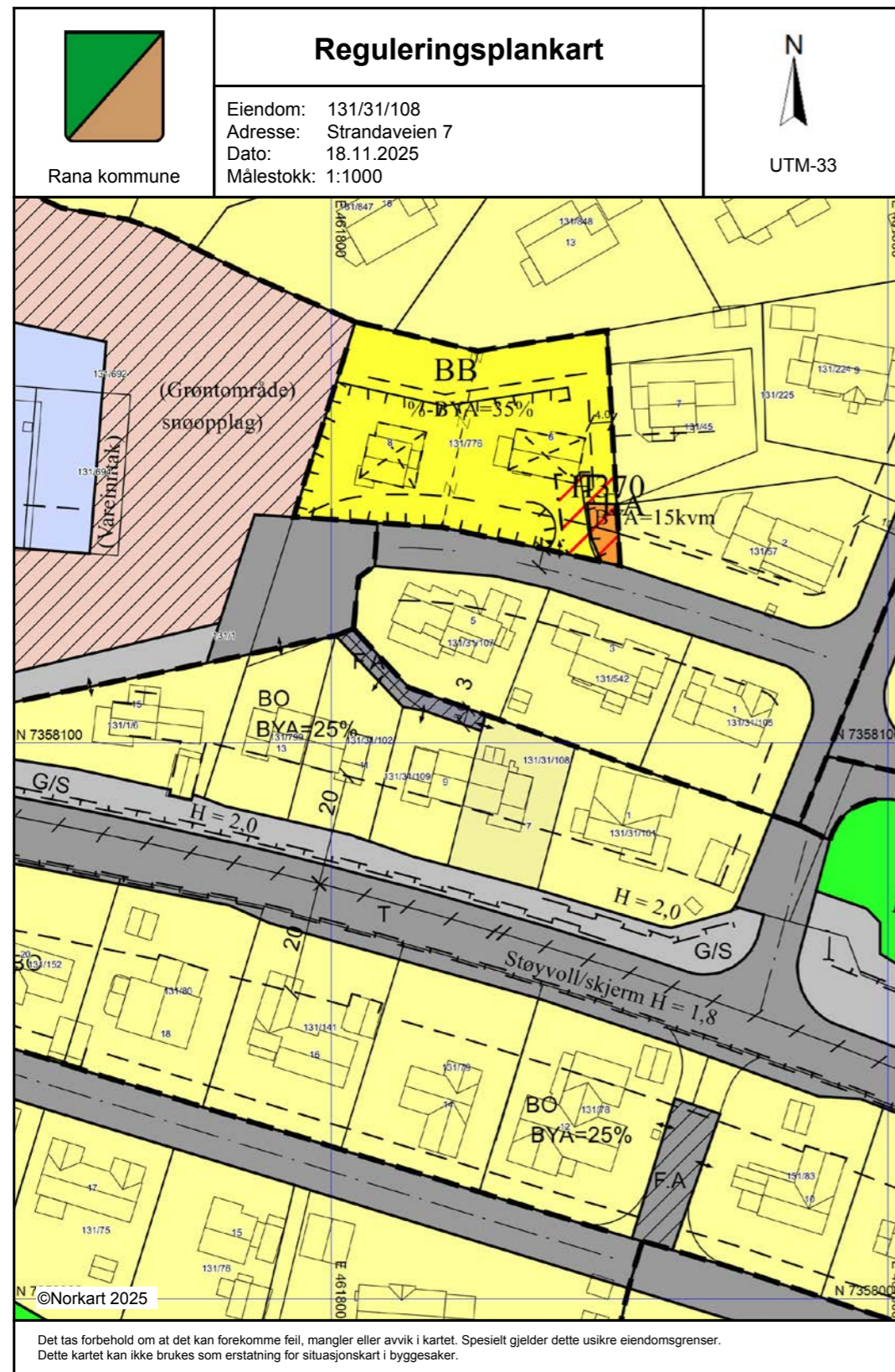

**REGULERINGSBESTEMMELSER TIL
REGULERINGSPLAN FOR GANG- OG SYKKELVEI YTTEREN (RV.12).**

Plan datert: 01.03.1994
Sist revidert: 01.03.2024

Bestemmelser datert: 01.03.1994
Sist revidert: 01.03.2024

**§ 1
GENERELT**

Planområdets avgrensning Området som planen gjelder for, er vist med reguleringsgrense i plankartet.

Reguleringsformål Området er regulert til følgende formål:

BYGGEOMRÅDER:	Boliger	(BO)
TRAFIKKOMRÅDER:	Kjørevei	(T)
	Gang- og sykkelvei	(G/S)
	Annen veggrunn	(AV)
FRIOMRÅDE:	Balløkke/lek	(FRI)
	Annet friområde	(FRI)
SPESIALOMRÅDE:	Pumpestasjon for avløp	(PU)
FELLESOMRÅDE:	Felles avkjørsel	(F/A)

**§ 2
FELLESBESTEMMELSER**

Geoteknisk vurdering Før det gis tillatelse til terrenginngrep eller bygge- og anleggstiltak, skal fagkyndig ha foretatt geoteknisk vurdering for de aktuelle tiltak. Denne vurderingen skal ta utgangspunkt i de geotekniske undersøkelsene som ligger til grunn for utarbeidelsen av reguleringsplanen og de aktsomhetskart som er utarbeidet av offentlige myndigheter. Fagkyndig må vurdere om det er behov for ytterligere undersøkelser.

Situasjonsplan Søkna om byggetillatelse skal inneholde situasjonsplan som nøyaktig viser hvordan bebyggelsen plasseres, hvordan tomten tenkes planert og hvor avkjørsler ønskes plassert. Eventuelle forstøtningsmurer skal angis i planen. Planen skal også vise garasjeplassering og biloppstillingsplass.

Situasjonsplanen skal tegnes på ajourført kartverk.

Støyskjerming

Veiholder skal ha rett til å foreta ettersyn og vedlikehold av skjermer og voller som blir bygd ifølge reguleringsplanen. I denne forbindelse har veiholder rett til nødvendig ferdsel over huseiers eiendom.

På den side av støyskjermer som ikke vender mot veien, kan huseier selv gi den overflatebehandling som vedkommende ønsker. Det samme gjelder for beplantninger, både i tilknytning til støyskjermer og på den del av støyvoll som ikke vender mot vei.

Huseier har ikke høve til å foreta seg noe på egen eiendom som kan føre til at støyskjermingstiltak blir skadet eller opphører og fungere i samsvar med forutsetningene. Støyvoller må ikke graves ut, og det må ikke gjøres arbeid i grunnen som kan berøre fundamenteringen av støyskjermerne.

Støyskjermer og støyvoll skal stå på område regulert til trafikkområde. Eiendomsgrensen skal trekkes langs skjermen, på den ene siden av skjermen som vender bort fra veien (gjelder ikke når skjermen er plassert mellom gang- og sykkelvei og kjørevei).

På støyvoll skal eiendomsgrensen gå på toppen av vollen.

Åpen overvannshåndtering

Åpen overvannshåndtering (fordrøyningsbasseng o.l.) skal alltid vurderes, og skal nyttes i så stor grad som mulig.

Grense mot grønnstruktur

På tomter som grenser mot grønnstruktur og lekeplasser skal det etableres et fysisk skille langs grensen (beplantning, gjerde eller annet).

**§ 3
REKKEFØLGE**

Friområdet (gnr/bnr 131/869) skal opparbeides før det gis ferdigattest på ny avløpumppestasjon.

**§ 4
BYGGEOMRÅDER**

Boliger

a.

Bebyggelsens karakter

Området skal bebygges med frittstående bolighus i 1 eller 2 etasjer.

b.

Tillat utnyttelse

Bebygd areal (BYA) skal ikke overstige 30% av regulert tomt. Også biloppstillingsplasser som ikke er overbygd skal medtas i beregningsgrunnlaget for BYA med 18 m² pr oppstillingsplass.

c.
Gesimshøyde Maksimal gesimshøyde (høyde fra ferdigplanert terreng til skjæringslinjen mellom vegg- og takflate):
For hus med 1 etasje: 4,5M
For hus med 2 etasjer: 6,5M

d.
Mønehøyde Maksimal mønehøyde (høyde fra øverste punkt på taket til laveste terrengpunkt ved vegg):
For hus med 1 etasje: 7,0M
For hus med 2 etasjer: 9,0M

e.
Ved terrengets høyeste nivå langs muren må høyden fra ferdig terreng til murkronen ikke overstige 60 cm.

f.
Garasjer Garasjer skal ha grunnflate som ikke overstiger 50m². For hver boligenhet skal det være minst 1 garasjeplass og 1 biloppstillingsplass. Situasjonsplanen skal vise plasseringen.

§ 5 TRAFIKKOMRÅDER

Kjøreveg

a.
Vegbygging skal skje mest mulig skånsomt. Vegskråninger skal innsås, beplantes eller gis en annen tiltalende behandling.

b.
Med utgangspunkt i Miljøverndepartementets retningslinjer skal det gjennomføres tiltak mot trafikkstøy. Tiltakene skal gjennomføres som en del av, og samtidig med gjennomføringen av veianlegget. Plasseringen av støyskjermen er vist på plankartet. Ved utarbeidelse av byggeplan skal det gjennomføres en detaljert støyberegning og registrering av hvilke eiendommer det er nødvendig å tilby fasadetiltak for å oppnå tilfredsstillende innendørs støynivå. Der hvor eksisterende bygninger tilleggisoleres mot støy, skal dette gjøres slik at bebyggelsens opprinnelige karakter opprettholdes i størst mulig grad.

Tiltakene skal godkjennes av bygningsrådet.

Gang- og sykkelvei

a.
Skråninger skal innsås, beplantes eller gis en annen tiltalende behandling.

Annen veggrunn

a.
Skal bestå av fast grunn, og kan brukes til tekniske installasjoner, sluker, kummer, grøft og avkjørsel.

§ 6 FRIOMRÅDE

Bygninger Her tillates ikke oppført bygninger. Unntak kan gjøres for innstillinger som er nødvendig for bruken av området (f.eks. leskur, lekeapparater o.l.).

Vegetasjon Eksisterende vegetasjon skal i størst mulig grad bevares. Nødvendige inngrep i terreng og vegetasjon ved fremføring av vann- og avløpsledninger, gangstier o.l. skal revegeteres. Eventuelle inngrep skal godkjennes av kommunen.

§ 7 SPESIALOMRÅDE

Pumpestasjon for avløp (PU)

a.
Pumpestasjon Her tillates oppført bygning for pumpestasjon for avløpssystemet

b.
Utforming Etablering skal skje mest mulig skånsomt og arealene rundt skal restaureres. Nødvendige inngrep i terreng og vegetasjon skal tilsåes, beplantes eller behandles på annen tiltalende måte med bruk av stedegne toppmasser.

§ 8 FELLESOMRÅDER

Felles avkjørsel

Felles avkjørsel fra Strandaveien skal betjene eiendommene 131/31-109, 131/31-102 og 131/31-108.

Felles avkjørsel fra Holmenveien skal betjene eiendommene 131/78 og 131/83.



Rana kommune

Adresse: Postboks 173, 8601 Mo i Rana

Telefon: 75 14 50 00

Utskriftsdato: 18.11.2025

Kommunale gebyrer 2025

EM §6-7 Oppdragstakerens undersøkelses- og opplysningsplikt Kilde: Rana kommune

Kommunenr.	1833	Gårdsnr.	131	Bruksnr.	31	Festenr.	108	Seksjonsnr.	
Adresse	Strandaveien 7, 8614 MO I RANA								

Kommunale gebyrer fakturert på eiendommen i 2024

Kommunale gebyrer er en kombinasjon av forskudd, abonnement og enkeltgebyrer fakturert etter levert tjeneste. Vi kjenner ikke samlet gebyr for en eiendom for et år før året er omme. Denne rapporten sammenstiller dette for fjoråret, med summer fordelt per fagområde. Tjenestene vil normalt ha en prisøkning hvert år, samt at forbruk på ulike tjenester kan variere fra år til år.

Gebyr	Fakturert beløp i 2024
Fastgebyr vann	1 672,49 kr
Fastgebyr avløp	2 120,00 kr
Eiendomsskatt	3 736,00 kr
Avløpsgeb areal	3 443,40 kr
Vanngeb areal	2 772,24 kr
Sum	13 744,13 kr

Prognose kommunale gebyrer på eiendommen inneværende år

Vare	Mva	Grunnlag	Enhetspris	Andel	Korreksjon	Årsprognose
Fastgeb vann etter 01.07.25	15%	1	1769.85	1/1	0 %	1 769,85 kr
Fastgebyr avløp etter 01.07.25	15%	1	2145.90	1/1	0 %	2 145,90 kr
Vanngeb areal etter 01.07.25	15%	130	22.56	1/1	0 %	2 933,19 kr
Avløpsgeb areal etter 01.07.25	15%	130	26.81	1/1	0 %	3 484,84 kr
Eiendomsskatt bolig	0%	1847457	2.00	1/1	0 %	3 694,00 kr
					Sum	14 027,78 kr

Løpende gebyr brukes for å fordele en årlig kostnad på flere innbetalinger.

Mva-feltet gir informasjon om varens merverdiavgiftsats, og beløp er inkludert merverdiavgift. De som har 0% er unntatt merverdiavgift.

Stortinget har vedtatt å redusere merverdiavgift (MVA) på vann- og avløpstjenester fra 25 % til 15 % fra og med 1. juli 2025. For å tilpasse oss de nye MVA-satsene har vi gjort nødvendige justeringer i datagrunnlaget og utelukket varer for vann, avløp og slam med mva 25%. Dette for å unngå at det vises dobbelt opp av årsprognoser for disse varene.

Prognosene for inneværende år kan avvike, spesielt ved årsskifte. Dette kan skyldes at enhetspriser ikke er oppdatert for nytt år eller at noen gebyr foreløpig ikke er opprettet for nytt år.

FORBEHOLD VED UTLIVERING AV INFORMASJON I FORBINDELSE MED EIENDOMSFORESPØRSLER:

Det tas forbehold om riktigheten eller fullstendigheten av opplysningene i dette dokumentet. Det kan ikke rettes krav som følge av at disse opplysningene benyttes som grunnlag for beslutninger.



Rana kommune

Adresse: Postboks 173, 8601 Mo i Rana

Telefon: 75 14 50 00

Utskriftsdato: 18.11.2025

Vann og avløp med informasjon om vannmåler

EM §6-7 Oppdragstakerens undersøkelses- og opplysningsplikt Kilde: Rana kommune

Kommunenr.	1833	Gårdsnr.	131	Bruksnr.	31	Festenr.	108	Seksjonsnr.	
Adresse	Strandaveien 7, 8614 MO I RANA								

Informasjon om vann/avløp registrert på eiendommen

Målnummer	Stand	Dato	Avlesningstype
Ingen treff på vannmålere.			

Offentlig vann	Ja
Offentlig avløp	Ja

FORBEHOLD VED UTLEVERING AV INFORMASJON I FORBINDELSE MED EIENDOMSFORESPØRSLER:

Det tas forbehold om riktigheten eller fullstendigheten av opplysningene i dette dokumentet. Det kan ikke rettes krav som følge av at disse opplysningene benyttes som grunnlag for beslutninger.

Rana kommune
 Postadresse: Postboks 173, 8601 Mo i Rana
 Telefon: 75 14 50 00
 E-post: postmottak@rana.kommune.no

Dato: 18.11.2025

MEGLEROPPLYSNINGER

1701 Opplysning om pipe/ildsted

Gnr:	131	Bnr:	31	Fnr:	108	Snr:	
Adresse:	Strandaveien 7, 8614 MO I RANA						

Fyringsanlegg og feiing

Skorstein	Status	Antall ildsteder	Feiehyppighet	Sist feiet	Sist forsøkt feiet
Teglskorstein	Aktiv	1	4 år	2024	2024

Kommentar: Neste feiing kan bli fremskyndet når eierskifte er registrert.

Tilsyn med fyringsanlegg

Enhet	Hyppighet	Sist utført	Sist forsøkt utført
H0101	4 år	2024	2024

Kommentar: Neste tilsyn kan bli fremskyndet når eierskifte er registrert.

Åpne avvik på fyringsanlegg og adkomst for feiing

Avvik	Status

Ulovlig tildekking av skorstein	Oppfølging parkert ved fyringsforbud

Åpne saker etter feiing / tilsyn

Opprettet	Status	Frist
05.03.2024	Fyringsforbud	

Gebyr for feiing og tilsyn

Gebyr for feiing og tilsyn med fyringsanlegg påløper ved feietjenestens oppmøte etter varsel eller forutgående avtale. Gebyrstørrelse reguleres årlig.

For denne eiendommen gjelder følgende gebyrsatser (2025):

Feiing: kr. 761 pr. røykløp.

Tilsyn med fyringsanlegg: kr. 899 pr. bruksenhet.

Kommentar: Feiing og tilsyn med fyringsanlegg som er utført før eierskifte, kan bli fakturert først etter eierskifte. Faktura vil da bli rettet til ny eier.

"OBS. Fra og med 2026 endres gebyrordningen for feiing og tilsyn med fyringsanlegg. Gebyret blir endret til løpende årlig gebyr, differensiert på hyppighet for feiing og tilsyn".

FORBEHOLD VED UMLEVERING AV INFORMASJON I FORBINDELSE MED EIENDOMSFORESPØRSLER:

Det tas forbehold om at det kan være avvik i våre registre i forhold til den faktiske situasjonen og at det kan foreligge forhold omkring fyringsanlegg som kommunen ikke er kjent med. Kommunen kan ikke stilles økonomisk ansvarlig for bruk av informasjon som oppgis i sammenheng med eiendomsforespørsler.

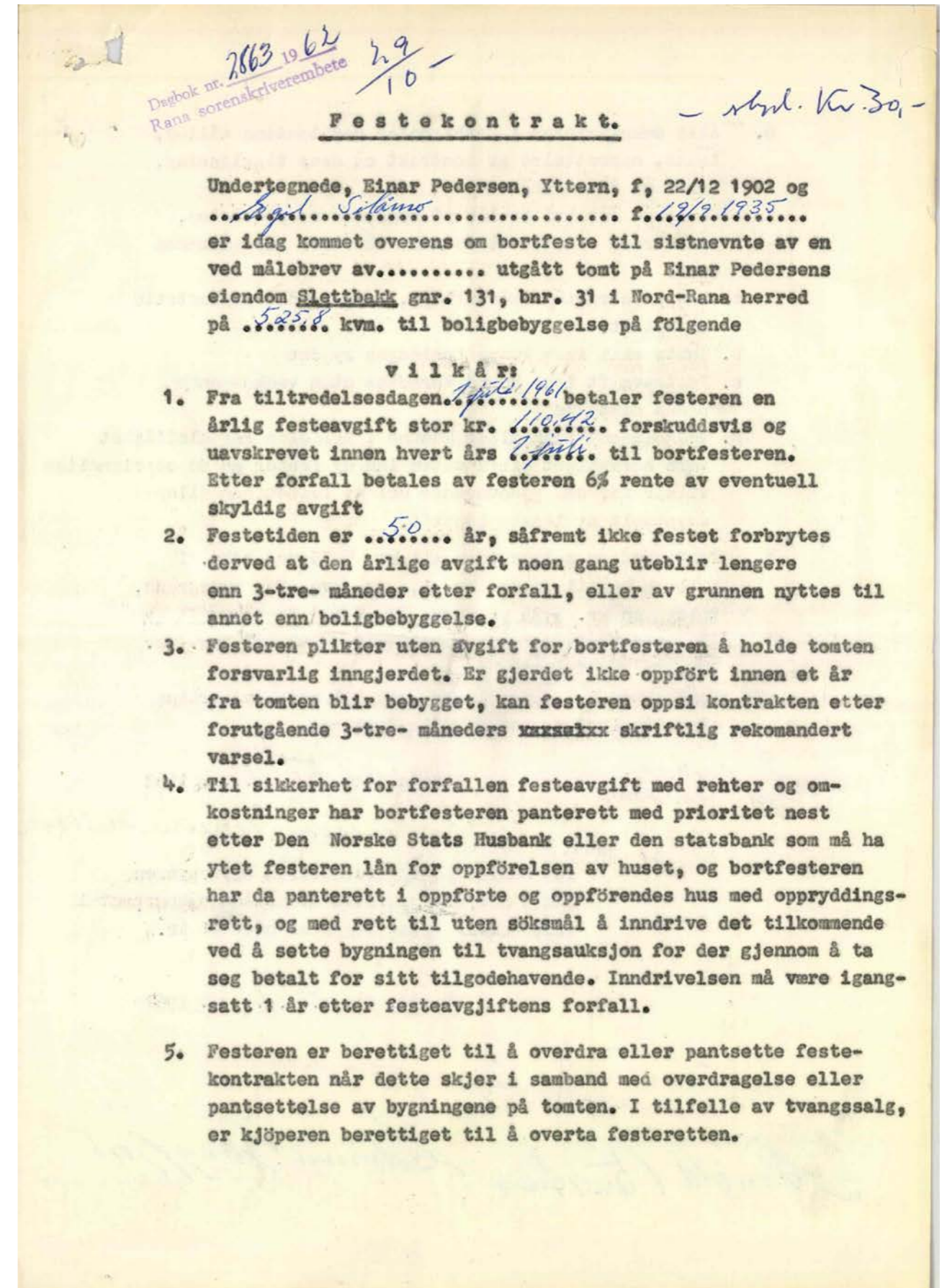

6. Alle omkostninger i forbindelse med tomtens måling, takst, opprettelse av kontrakt og dens tinglesning, bæres av festeren.

7. Så lenge det hviler lån på bygningene på tomten, Den Norske Norske Stats Husbank eller Bustadbanken skal:

- Festekontrakten ikke utløpe, selvom kortere festetid er avtalt.
- Tomta skal ikke kunne forlanges ryddet
- Festeavgift ikke kunne forhøies uten vedkommende banks samtykke
- Vedkommende bank eller komune i tilfælde festeleilighet være berettiget til å sette inn ny fester på de opprinnelige vilkår for den gjenstående del av festetiden eller eventuelt av lånets løpetid.

8. Tomteverdien settes idag til kr. 4,25 ved kjøp. I tillegg hertil regnes kr. 1,- pr. kvm. for gategrunn, tilsammen kr. 5,25 pr. kvm. Den årlige festeavgift er på dette grunnlag utregnet til kr. 0,21 pr. kvm. pr. år. jfr. kontraktens punkt 1.

9. Kontrakten i 2 eksemplarer, ett til hver av partene plus tinglysingsgjenpart til festeren.

Egil Silåmo, Yttern, den 27/10 1962
Einar Tidvass

Det bekreftes at grunneieren og festeren begge har underskrevet ovenstående kontrakt i vårt nærvær og at begge er over 21 år.

Yttern, den 27/10 1962

Arnold Buschus *Edmund Langfjord*

DEN NORSKE STATS HUSBANK Standardbilag nr. 9.

Overenskomst om samvirke vedkommende vertikalt delt bolig.

Dagbok nr. 28/9-63
Rana sorenskriverembete 10

Eiendomsbetegnelse (gnr., bnr., evt. tomtnr. eller gate og nr.)	Kommune	Eier
h . p . f . gr . tomt nr. 108 av gnr. 131, bnr. 31 i Nord-Rana	Nord-Rana	Egil Silåmo

- Undertegnede eier hver vår fysiske andel av boligen på ovennevnte eiendommer/festetomter og har skjøte/festekontrakt på den tilhørende tomt.
- Hver tomt er utskilt i h. t. skylddelings-, tinglysings- og bygningslovens bestemmelser, og boligene er plassert slik at grensen mellom tomtene følger skilleveggen mellom boligene. Den bebyggelse som er eller måtte bli oppført på hver av tomtene, skal i sin helhet tilhøre vedkommende som eier eller har festeretten til tomta.
- Hver av eierne er overfor de øvrige og overfor Den Norske Stats Husbank pliktig til å sørge for at boligen utvendig holdes godt ved like. Eierne skal ha gjensidig rett til å føre vann- og kloakkledninger over de øvrige deler, samt til å foreta nødvendig reparasjon og ettersyn av ledningene og septiktanken. Eierne er i fellesskap forpliktet til å vedlikeholde felles ledninger og eventuell felles septiktank. På samme måte skal eierne ha gjensidig rett til nødvendig adkomst til sine tomter. Det må ikke foretas utvendige forandringer på noen av boligene eller føres opp andre hus på tomtene uten samtykke fra Husbanken og uten at de øvrige eiere er varslet.
- I tilfelle brann, skal den enkelte eier overfor Husbanken og de øvrige eiere være forpliktet til å gjenoppføre boligen til full verdi innen 2 år. Gjenoppføringen må skje etter tegninger og byggeplan godkjent av Husbanken.
- Denne avtale er bindende for nåværende og fremtidige eiere. Den skal tinglyses på de eiendommer/festetomter hvor husene ligger med prioritet foran pantelån på boligene og kan ikke slettes på eiendommene uten samtykke av Husbanken.

Yttern den 28/9-63
Egil Silåmo *Edmund Langfjord*

Til vitterlighet:
Petter Juson *Finn Nicolai*

10-61

27/03/96 11:45 ADVOKATENE HOLM & BENSON + + *Kopi* 94027 NO. 245 002

27.

TINGLYST
21 MAI 1996

RANA
SORENSKRIVEREMBETE
DAGBOK NR.: 2653

A V T A L E

Doknr: 2653 Tinglyst: 21.05.1996 Emb: 072
STATENS KARTVERK FAST EIENDOM

Mellom Vegsjefen i Nordland på vegne av Staten v/Samferdselsdepartementet og Gunder Løvlimo, eier av festenr. 109 av gnr. 131 bnr. 31 i Rana kommune er følgende avtale inngått:

1. Som følge av gjennomføring av den vedtatte reguleringsplanen forbi bolig på festenr. 109 av 131/31 i Rana må inngangsparti og adkomst til garasje ombygges.
2. Selve arbeidet med ombygging av bolig og garasje utføres av eier i henhold til beskrivelse i takst datert 29.09.1994 og eller i form av etterisolering av ytterveggene mot støy.
3. Alt arbeid og materialer som medgår betales av huseier.
4. Som erstatning for ovennevnte betaler Statens Vegvesen til huseier kr. 70.000,- en gang for alle.
5. Pengene utbetales på følgende måte: Etter at begge parter har underskrevet denne avtale utbetales kr. 40.000,- Resten kr. 30.000,- utbetales etterhvert som ombygningsarbeidene går fram og restutbetaling blir gjort når alt er ferdig og godkjent av Statens Vegvesen.
6. Ny adkomst vil bli bygget av Vegvesenet. Det erverves bruksrett til denne adkomstveien for gnr. 131 bnr. 31 festenr. 102 og 108.
7. Forholdet til bygningsmyndighetene i Rana kommune er huseiers ansvar.
8. Erstatningsbeløpet nevnt under pkt. 4 omfatter også bruksrett nevnt under pkt. 6 til ny adkomst.
9. Avtalen kan tinglyses som heftelse på gnr. 131 bnr. 31 festenr. 109.

Mo, den 27.3.96

Bodø, den 15.4.96

G. Løvlimo
.....
Gunder Løvlimo
fester
eier av Nesnavn. 60 B

[Signature]
.....
Statens Vegvesen, Nordland
NORDLAND FYLK.

TINGLYST
21 MAI 1996
RANA
SORENSKRIVEREMBETE
DAGBOK NR.

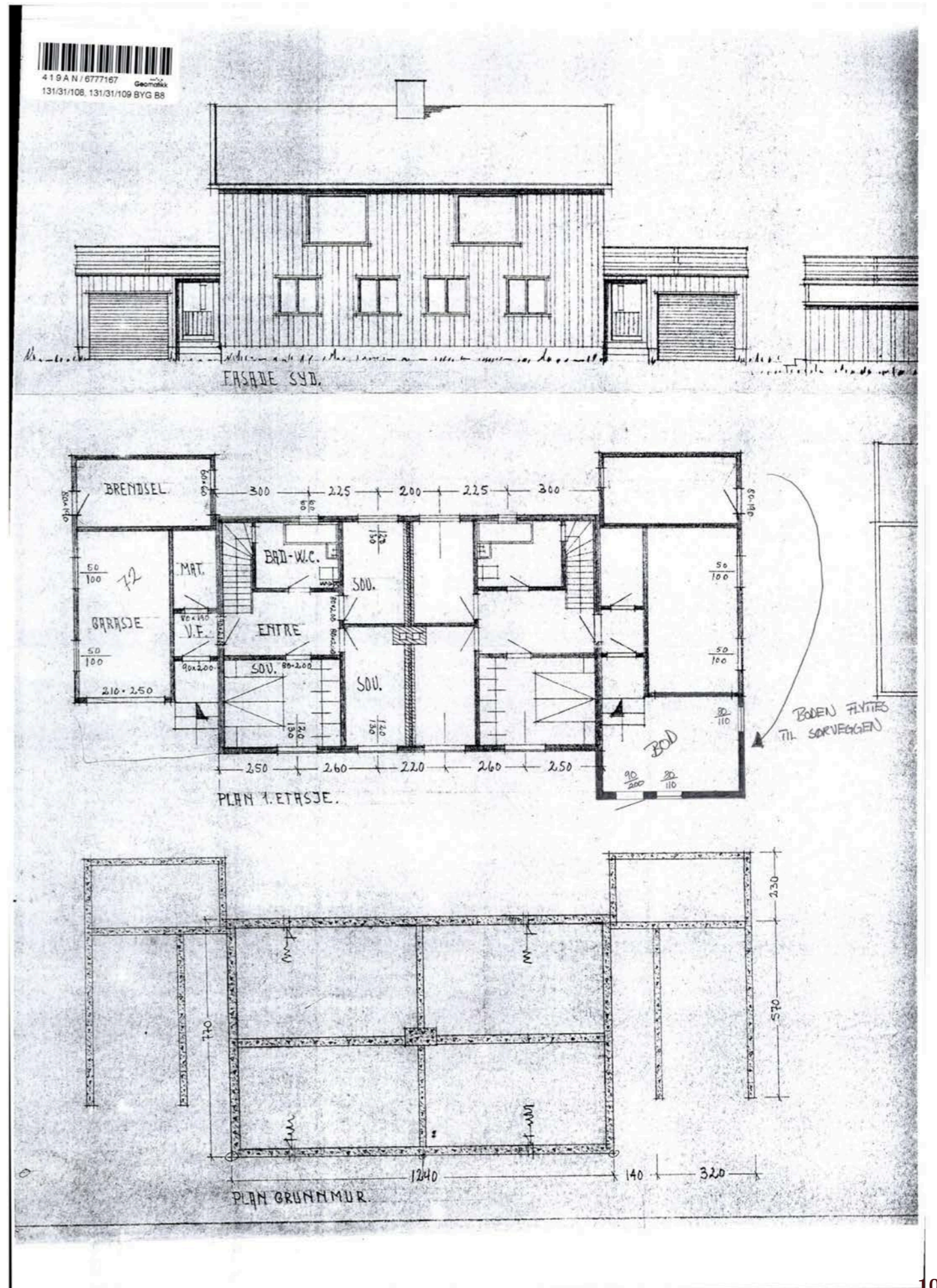
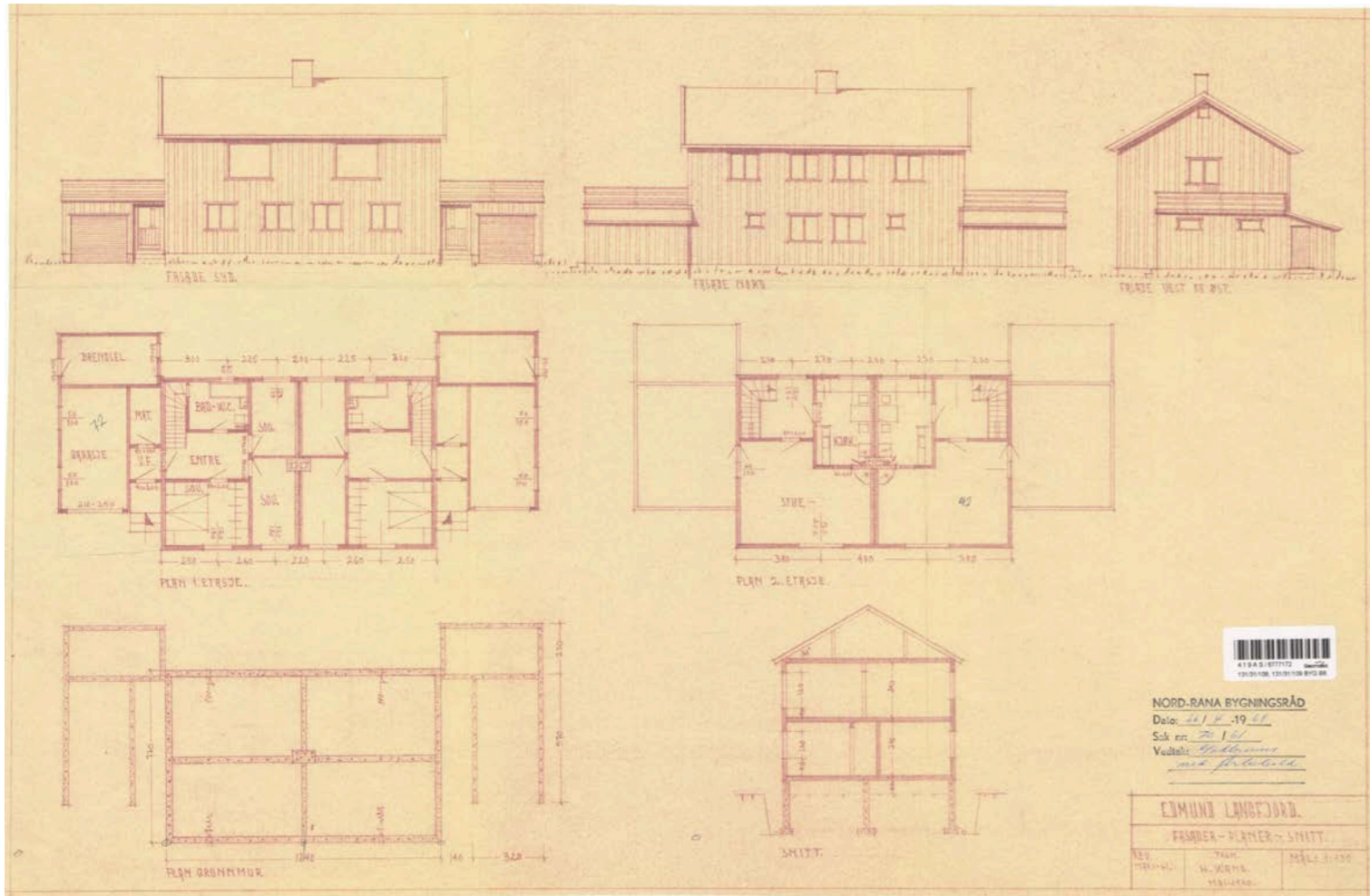

Mo i Rana, 25.02.2026

MOTAKST AS
c/o Lars Emil Brattland Brakkebakken 32
8616 MO I RANA

Saksnummer og dokumentnummer
2026/204-6

Avdeling/saksbehandler
BSAK/ILAS

Deres referansenummer

Ferdigattest - bruksendring fra tilleggsdel til hoveddel, utvidelse av veranda på garasjetak - Strandaveien 7 - 131/31/108

Rana kommune godkjenner søknaden deres om ferdigattest for bruksendring fra tilleggsdel til hoveddel, fra bod til soverom i første etasje. Og utvide eksisterende takveranda over garasje og soverom.

Vi godkjenner søknaden fordi

- dere har bekreftet at de kravene og betingelsene som er stilt i plan- og bygningsloven og de tilhørende forskriftene er oppfylt

Vi minner om

- at dere ikke kan bruke byggverket til noe annet enn det dere har søkt om og fått tillatelse til.

Dere kan klage på vedtaket

Fristen for å klage er 3 uker fra dere mottok dette brevet. Hvis dere velger å klage, må dere sende klagen på e-post til postmottak@rana.kommune.no eller i posten til Rana kommune, postboks 173, 8601 Mo i Rana. Husk å merke klagen med saksnummer 2026/204.

[Her finner dere mer informasjon om klageretten.](#)

Dere har rett til å se dokumentene i saken

Ta kontakt med oss hvis dere ønsker å se saksdokumentene.

Adresse:

Rådhusplassen 2
Postboks 173,
8601 Mo i Rana

Telefon:

Sentralbordet +47 75 14 50 00

E-post: postmottak@rana.kommune.no
Internett: www.rana.kommune.no

Organisasjonsnummer:

872 418 032

Aktuelt regelverk

- ferdigattest, se plan- og bygningsloven § 21-10, første og andre ledd
- krav til planlegging og gjennomføring av arbeidene, se byggt teknisk forskrift som gjaldt da byggetillatelsen ble gitt (fra 1.juli 1997 TEK 97/ fra 1.juli 2010 TEK 10/ fra 1. juli 2017 TEK17)
- krav til søknad og saksbehandling, se byggesaksforskriften (SAK10)
- vedtak og klage, se forvaltningsloven § 2 første ledd bokstav b og § 28
- innsyn i dokumentene, se forvaltningsloven § 18

Regelverket og mer informasjon finner dere på [Lovdata](#) og [Direktoratet for byggkvalitet](#).

Har dere spørsmål?

Ta gjerne kontakt med oss på e-post postmottak@rana.kommune.no. Husk å merke e-posten med saksnummer 2026/204.

Med vennlig hilsen

Jan Terje Strandås
seksjonsleder byggesak
Seksjon for byggesak

Irma Leticia Liland
saksbehandler

Brevet er elektronisk signert og har derfor ikke håndskrevne signaturer.

Kopi til:

Stian Skogan Klomstadlien

Strandaveien 7

8614

MO I RANA

Adresse:

Rådhusplassen 2
Postboks 173,
8601 Mo i Rana

Telefon:

Sentralbordet +47 75 14 50 00

E-post: postmottak@rana.kommune.no
Internett: www.rana.kommune.no

Organisasjonsnummer:

872 418 032

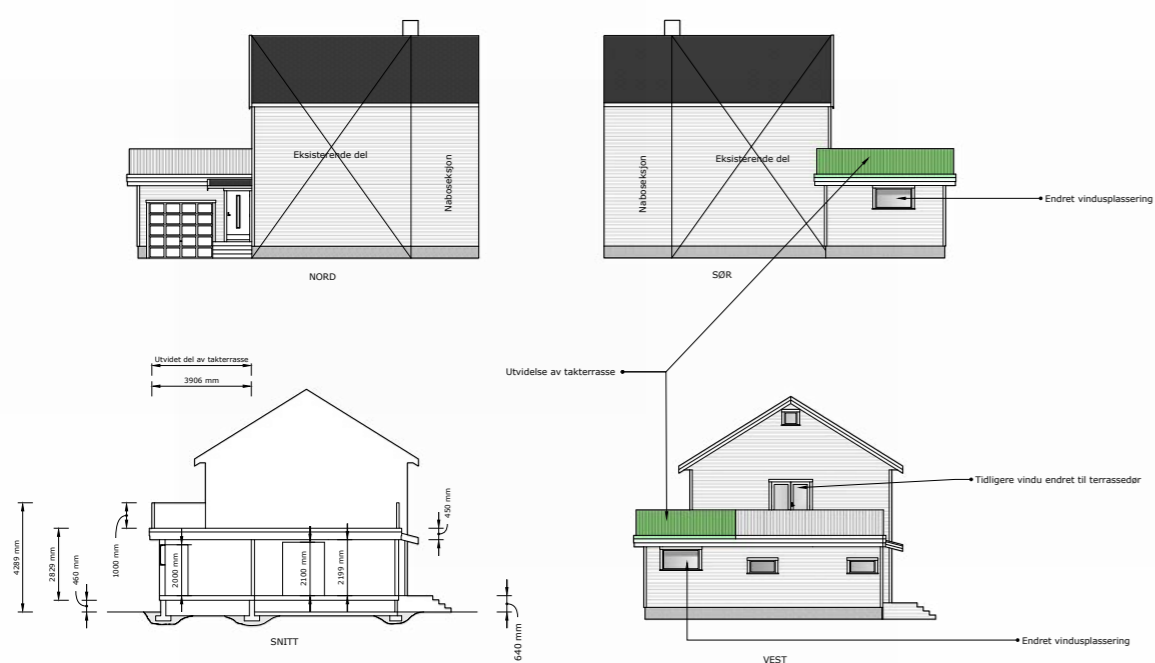

Kontrollert av: TGD 12.12.2025		
MO TAKST		
Prosjekt: Strandaveien 7	Tegning: Fasade og snitt	
Tegningsnr: 1	Dato: 12.12.2025	Målestokk: 1:100
prosjektadresse: Strandaveien 7, 8614 MO I RANA eiendom 131/31/108 Rana kommune Tiltakshaver: Stan Skogan Klomstadlien		Bruksendring: Bod - Soverom Fasadeendring: Utvidelse av takterrasse

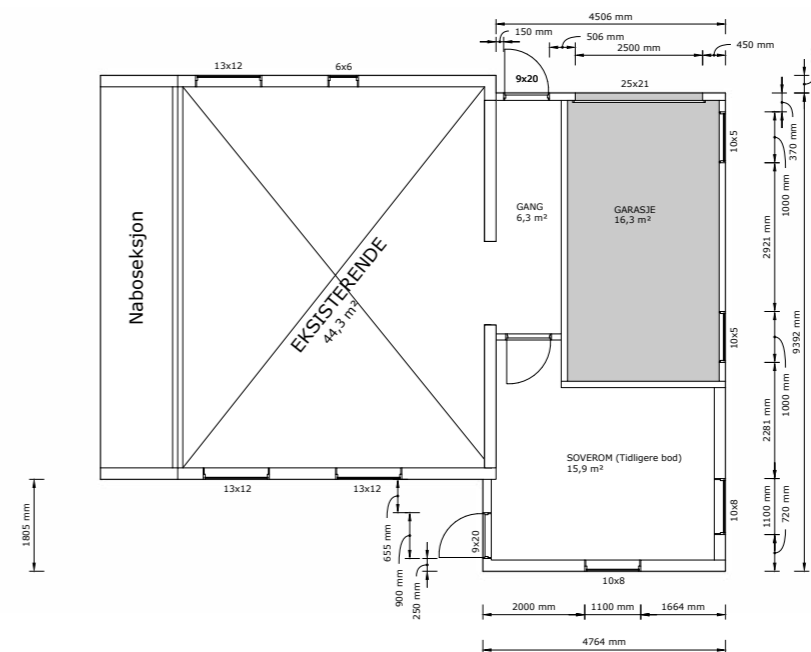

Kontrollert av: TGD 12.12.2025		
MO TAKST		
Prosjekt: Strandaveien 7	Tegning: Plan 1. etasje	
Tegningsnr: 2	Dato: 11.12.2025	Målestokk: 1:50
prosjektadresse: Strandaveien 7, 8614 MO I RANA eiendom 131/31/108 Rana kommune Tiltakshaver: Stan Skogan Klomstadlien		Bruksendring: Bod - Soverom Fasadeendring: Utvidelse av takterrasse



4 1 9 A P / 6777169 Geomatikk
131/31/108, 131/31/109 BYG B2

7o.61.
4b6.61.
JL/BS.

Mo i Rana, 28.4.61.

Herr Edmund Langfjord.

Byggeanmeldelse av 4.ds. Bygging av tomannsbolig.

Ovennevnte sak ble behandlet i bygningsrådets møte den 26. ds.

Det ble fattet følgende vedtak:

"Anmeldelsen med tegninger godkjennes med følgende forbehold:

1. På det nåværende tidspunkt kan kun foreløbig godkjenning gis, i det reguleringsplan for strøket ikke er endelig stadfestet.
2. Kloakkspørsmålet er ennå noe uklart og anmelderen må være forberedt på, uten utgifter for kommunen, å tilknytte vann- og kloakkledninger som er lagt i forbindelse med Vassdragsvesenets anlegg. "
3. Det forutsettes at flere byggherrer går sammen om vann- og kloakkledninger, og at den tekniske etat får seg forelagt planen til godkjenning.
4. Rafthøyden i 2. etasje settes til maks. 2.15 m.
5. Høyden på tilbygget senkes så lavt som det er mulig for inngangspartiet.
6. Erklæring vedrørende vann og kloakk utstedt av bygn. vesenet må underskrives.
7. Ansvarshavende må anmeldes før byggearbeidet påbegynnes.
8. Plasingen av huset på tomta foretas av oppmålingsvesenet.
9. Vedrørende kontroll av byggearbeidet vises til vedlegg.
10. Forøvrig må bygningsloven med forskrifter følges i sin helhet.
11. Tilknyttingsavgift for kloakk, kr. 1.000.- må betales før tilknytting foretas.
12. Det forutsettes at ansvarshavende for bygget gjøres kjent med vedtaket. "

Nils Toft.

Jens Leirvåg.



OVERSIKT OVER LØSØRE OG TILBEHØR TIL EIENDOMMEN

Oversikten er utarbeidet av Norges Eiendomsmeglerforbund, Eiendom Norge og Advokatforeningens Eiendomsmeglingsgruppe, og er gjeldende fra 1. januar 2020.

Generelt

Lov om avhending av fast eiendom (avhendingslova/avhl.) av 3. juli 1992 regulerer kjøper og selgers rettigheter og plikter ved overdragelse av fast eiendom og andeler i borettslag.

I henhold til avhl. § 3-4 skal eiendommen, når annet ikke er avtalt, overdras med innredninger og utstyr som etter lov, forskrift eller annet offentlig vedtak skal følge med. Det samme gjelder varig innredning og utstyr som enten er fastmontert eller er særskilt tilpasset bygningen, jf. avhl. § 3-5. Loven inneholder ingen detaljert oversikt over hva som omfattes av «innredning og utstyr», og over hva som skal regnes som «fastmontert eller særskilt tilpasset».

Partene kan fritt avtale hva som skal følge med eiendommen ved salg. Bransjens liste over løsøre og tilbehør som skal følge med eiendommen, er en del av avtalen mellom kjøper og selger dersom ikke annet er opplyst i salgsoppgaven, kjøper har tatt forbehold i bud eller avtale på annen måte er inngått. Der intet annet er avtalt, vil løsøre og tilbehør medfølge slik dette fremkommer av avhl. § 3-4 og § 3-5 og denne oversikt.

Produkter og installasjoner som medfølger overdras uten noen form for garantier, utover eventuell gjenværende leverandørgaranti.

Dersom det er noe i nedenstående liste som ikke finnes på eiendommen, vil det heller ikke medfølge.

1. HVITEVARER medfølger der dette er spesielt angitt i salgsoppgaven.
2. HELDEKKENDE TEPPER følger med uansett festemåte.
3. VARMEKILDER, slik som ovner, kaminer, peiser, varmpumper og panelovner, følger med uansett festemåte. Frittstående biopeiser/varmeovner og terrassevarmere medfølger ikke. Det følger ikke med varmekilder i rom som ikke har vegg- eller fastmonterte varmekilder på visning.
4. TV, RADIO OG MUSIKKANLEGG. TV-antennor og fellesanlegg for TV, herunder parabolantenne, og tuner/dekoder/tv-boks medfølger der dette eies av selger. Veggmontert TV/flatskjerm med tilhørende festeordning samt musikkanlegg følger ikke med (se også punkt 12).
5. BADEROMSINNREDNING/UTSTYR. Badekar, dusjkabinett, dusjvegger, alle fastmonterte speil og hyller, fastmonterte glass- og håndkleholdere, herunder håndklevarmere samt baderomsinnredning, medfølger.
6. GARDEROBESKAP medfølger, selv om disse er løse. Fastmonterte garderobehyller og knagger medfølger. Innredning i garderobeskap, for eksempel løse eller fastmonterte trådkurver, hyller, stenger og lignende, medfølger.

7. KJØKKENINNREDNING medfølger, herunder også åpne, fastmonterte hyller og løs eller fastmontert kjøkkenøy.

8. MARKISER, PERSIENNER og annen type innvendig og utvendig solskjerming, gardinoppheng, lamellgardiner og liftgardiner medfølger.

9. AVTREKKSIVIFTER av alle slag, samt fastmonterte aircondition/ventilasjonsanlegg, medfølger.

10. SENTRALSTØVSUGER medfølger med komplett anlegg, herunder slange, munnstykke mm.

11. LYSKILDER. Kupler, lysstoffarmatur, fastmonterte "spotlights", oppheng og skinner med spotlights samt utelys og hagebelysning medfølger. Vegglamper, krokhangte lamper, lysekroner, prismelamper og lignende som er koblet til sukkerbit eller stikkontakt følger likevel ikke med.

12. INSTALLERTE SMARTHUSLØSNINGER med sentral som styrer lys, varme, lyd o.l., samt tilhørende trådløse enheter som brytere, sensorer, kameraer, integrerte høyttalere el. medfølger. Enkle lysstyringssystem f.eks. med en sentral som kun styrer lyspærer eller smartpærer montert i sokkel medfølger likevel ikke.

13. UTVENDIGE SØPPELKASSER og eventuelt holder/hus til disse medfølger.

14. POSTKASSE medfølger.

15. UTENDØRS INNRETNINGER slik som flaggstang, fastmontert tørkestativ, samt andre faste utearrangementer som f.eks. badestamp, boblekar/jacuzzi og liknende utendørs kar, lekestue, lekestativ, utepeis, fastmontert trommel til vannslange, medfølger. Guidekabel/avgrensingskabel til robotgressklipper medfølger, men robotgressklipper og ladestasjon for denne medfølger ikke.

16. FASTMONTERT VEGGLADER/LADESTASJON TIL EL-BIL medfølger uavhengig av hvor laderen er montert.

17. SOLCELLEANLEGG med tilhørende teknisk infrastruktur medfølger.

18. GASSBEHOLDER til gasskomfyr og gasspeis medfølger.

19. BRANNSTIGE, BRANNTAU, feiestige og lignende medfølger der dette er påbudt. Løse stiger medfølger ikke.

20. BRANNSLUKNINGSAPPARAT, BRANNSLANGE og RØYKVARSLER medfølger der dette er påbudt. Det er eier og brukers plikt til å se til at utstyret forefinnes på enhver eiendom. Hvis annet ikke er uttrykkelig avtalt, skal dette derfor alltid følge med ved salg av eiendom.

21. SAMTLIGE NØKLER til eiendommen som selger er i besittelse av skal overleveres kjøper på overtakelsen, herunder nøkler til eventuelle boder, uthus, garasjeportåpner e.l. Låses boder, uthus e.l. med hengelås, skal lås og nøkler til disse medfølge.

22. GARASJEHYLLER, bodhyller, lagringshyller og oppheng til bildekk medfølger såfremt de er fastmontert.

Planter, busker og trær som er plantet på tomten, eller fastmonterte kasser og lignende er en del av eiendommen og medfølger i handelen.

Trygghet for deg som boligkjøper



Derfor bør du ha Boligkjøperforsikring:



1 av 4 finner feil etter overtakelse av ny bolig



Advokaten vet hvilke feil som gir krav mot selger



Vi tar saken, uten økonomisk risiko for deg



Advokathjelp er dyrt når du ikke har Boligkjøperforsikring

Advokatforsikring for boligeiere inkluderer i tillegg:

- Samboeravtale og ektepakt
- Arveoppgjør, testament og fremtidsfullmakt
- Kjøp og håndverkertjenester
- Naboforhold og husleie
- ID-tyveri og nettkrenkelseser
- Tilgang til viktige digitale kontrakter
- Husstandsdekning
- Opptil 2 mill. i tvistedekning

Boligkjøperforsikring tegnes hos eiendomsmegler senest ved kontraktsignering og gir rett til advokathjelp inntil 5 år etter overtakelse. Forsikringen betales som del av oppgjøret ved boligkjøpet. Advokatforsikringen fornyes årlig ved faktura fra HELP.

Har du spørsmål? Kontakt HELP på 22 99 99 99 eller post@help.no. Les mer på help.no.

Ved kjøp av landbrukseiendom, herunder også småbruk, og annen kombinasjonseiendom, begrenser forsikringen seg til våningshuset (kundens primærbolig). Meglerforetaket mottar kr 5 600/5 600/5 900 i kostnadsgodtgjørelse, avhengig av boligtype, samt et tillegg på kr 1 000 ved salg av Advokatforsikring for boligeiere. Vi tar forbehold om pris- og vilkårsendringer. Hvis premien ikke er innbetalt ved overtakelse, vil avtalen bli kansellert. For fullstendig informasjon om dekning og vilkår, se help.no.

Hva koster det?

Andelsbolig og aksjeleilighet	8 900 kr
Selveierleilighet og rekkehus	11 900 kr
Ene-, tomannsbolig og tomt	16 900 kr

Pris gjelder for 5 år.

Advokatforsikring for boligeiere kan bare tegnes samtidig med boligkjøperforsikringen, og koster kun kr 2 800 i tillegg per år.

Egenandel kr 4 000 påløper ved takst, tvist eller 10 timer advokatbistand, avhengig av hva som kommer først



Boligselgerforsikring

- så du kan føle deg trygg

Undersøkelser viser at én av fem boligkjøpere reklamerer etter kjøp av bruktbolig. I mange tilfeller skyldes det feil eller mangler som først blir oppdaget etter overtakelsen. Selger du uten boligselgerforsikring risikerer du å bli holdt økonomisk ansvarlig. Det kan føre til krav om prisavslag, erstatning eller i verste fall heving av kjøpet.

Med boligselgerforsikring kan du senke skuldrene når salget er gjennomført. Kommer det krav eller klager, er det vi i Fremtind som håndterer saken for deg og som kan utbetale erstatning til kjøper.

Hvorfor boligselgerforsikring?

- gjelder fra budaksept og inntil fem år etter overtakelse
- gjelder skjulte feil og mangler som kjøperen ikke kunne forvente
- dekker krav om prisavslag, erstatning eller heving opptil boligens salgssum, maks 14 millioner kroner
- gir deg profesjonell hjelp fra erfarne advokater og jurister i Fremtind

Prisoversikt

Boligtype/Eierform	Beskrivelse	Pris	Minimumspris	Maksimalpris
Andels- og aksjeboliger	Alle typer andels-/aksjebolig inkl. enebolig og hytte/fritidsbolig.	2,5 %	4 200 kr	31 000 kr
Selveierleilighet, eierseksjon og fritidsleilighet Tomannsbolig/ flermannsbolig/ rekkehus	Alle typer seksjonsbolig <i>unntatt</i> enebolig	4,3 %	6 500 kr	37 000 kr
Enebolig Tomannsbolig/ flermannsbolig/ rekkehus	Alle typer boliger med eget gnr./bnr <i>inkl.</i> enebolig med snr.	5,6 %	12 000 kr	62 000 kr
Hytte	Alle typer hytte (frittliggende og knyttet sammen i rekke) med gnr./bnr./snr./f.nr.	6,2 %	9 600 kr	62 000 kr
Tomt	Alle typer tomt	5,6 %	10 000 kr	62 000 kr

Fremtind

www.fremtind.no

Forbrukerinformasjon om budgivning

Sist oppdatert med virkning fra 1. juli 2025, i forbindelse med ikrafttredelse av endringer i eiendomsmeglingsloven.



Informasjonen er utarbeidet av Forbrukerrådet, Advokatforeningen ved Lovutvalget for eiendomsmegling, Eiendom Norge og Norges Eiendomsmeglerforbund, på grunnlag av bl.a. eiendomsmeglingsloven § 6-8.

Nedenfor gis en oversikt over de retningslinjer som anbefales ved budgivning på eiendommen. Avslutningsvis gis også en kort oversikt over de viktigste rettsreglene tilknyttet budgivning.

Før det legges inn bud på eiendommen oppfordres budgiver til å sette seg inn i all relevant informasjon om eiendommen, herunder salgsoppgave og tilstandsrapport.

GJENNOMFØRING AV BUDGIVNING:

1. Alle bud skal inngis skriftlig til megler, som formidler disse videre til selger. Med skriftlige bud menes også elektroniske meldinger som e-post og SMS når informasjonen i disse er tilgjengelig også for ettertiden. Kravet til skriftlighet gjelder også budforhøyelser, og motbud (bud fra selger), aksept eller avslag fra selger. Før formidling av bud til selger skal megler innhente gyldig legitimasjon og signatur fra budgiver. Kravet til legitimasjon og signatur er oppfylt for budgivere som benytter e-signatur som f.eks. BankID eller MinID.

2. Et bud bør inneholde eiendommens adresse (eventuelt gnr./bnr), kjøpesum, budgivers kontaktinformasjon, finansieringsplan, akseptfrist, overtakelsesdato og eventuelle forbehold som for eksempel usikker finansiering, salg av nåværende bolig ol. Normalt vil ikke et bud med forbehold bli akseptert før forbeholdet er avklart. Konferer gjerne med megler før bud inngis.

3. Megler skal legge til rette for en forsvarlig avvikling av budrunden. I forbrukerforhold (dvs. der selger er forbruker) skal megleren ikke formidle bud med kortere akseptfrist enn kl. 12.00 første virkedag etter siste annonserte visning. Etter denne fristen bør budgivere ikke sette en kortere akseptfrist enn at megler har mulighet til, så langt det er nødvendig, å orientere selger, budgivere og øvrige interessenter om bud og forbehold. Dersom bud inngis med en frist som åpenbart er for kort til at megleren kan avvikle budrunden på en forsvarlig måte som sikrer selger og interessenter et tilstrekkelig grunnlag

for sine handlingsvalg, vil megler fraråde budgiver å stille slik frist.

4. Megler skal ikke formidle bud med forbehold om at budet eller forbehold i budet skal holdes skjult (hemmelig) for andre budgivere og interessenter.

5. Megleren vil uoppfordret gi sin vurdering av det enkelte bud overfor selger, når budet er gitt innenfor fristene i punkt 3.

6. Megleren skal, så langt det er nødvendig og mulig, holde budgiverne skriftlig orientert om mottatte bud, herunder budets størrelse, forbehold og akseptfrist. Megler skal så snart som mulig bekrefte skriftlig overfor budgivere at budene deres er mottatt. For øvrig vil megler, på forespørsel fra andre, opplyse om aktuelle bud på eiendommen, herunder relevante forbehold.

7. Kopi av budjournal skal gis til kjøper og selger uten ugrunnet opphold etter at handel er kommet i stand. Dersom det er viktig for budgiver å bevare sin anonymitet, bør budet formidles gjennom fullmektig.

8. Etter at handel har kommet i stand, eller dersom en budrunde avsluttes uten at handel er kommet i stand, kan en budgiver kreve kopi av budjournalen i anonymisert form.

VIKTIGE AVTALERETTSLIGE FORHOLD:

1. Det eksisterer ingen angrerett ved salg/kjøp av fast eiendom.

2. Når et bud er inngitt til megler og innholdet i budet er formidlet til selger (slik at selger har fått kunnskap om budet), kan budet ikke kalles tilbake. Budet er da bindende for budgiver frem til akseptfristens utløp, med mindre budet før denne tid avslås av selger eller budgiver får melding om at eiendommen er solgt til en annen. Man bør derfor ikke gi bud på flere eiendommer samtidig dersom man ikke ønsker å kjøpe flere enn en eiendom.

3. Selger står fritt til å forkaste eller akseptere ethvert bud, og er for eksempel ikke forpliktet til å akseptere høyeste bud.

4. Når en aksept av et bud har kommet frem til budgiver innen akseptfristens utløp er det inngått en bindende avtale.

5. Husk at et eventuelt bud fra selger til kjøper (såkalte «motbud»), avtalerettslig er et bindende tilbud som medfører at det foreligger en avtale om salg av eiendommen dersom budet i rett tid aksepteres av kjøper.

aktiv.
Tar deg videre