

aktiv.



Asbølljårvegen 149, 7327 SVORKMO

Lækker enebolig med tiltalende standard, oppført i 2017. Stor tomt med fin utsikt og gode solforhold.



Daglig leder / Eiendomsmegler MNEF

Vegar T. Sommerschild

Mobil 472 47 947

E-post vegar.sommerschild@aktiv.no

Aktiv Eiendomsmegling Orkla

Orkdalsveien 93, 7300 Orkanger

Nøkkelinformasjon

Prisant.: Kr 4 490 000,-
Omkostn.: Kr 131 390,-
Total ink omk.: Kr 4 621 390,-
Selger: Tor Erik Monseth

Salgsobjekt: Enebolig
Eierform: Eiet
Byggeår: 2017
BRA/P-rom: 178/168 m²
Tomtstr.: 1211.8 m²
Soverom: 4
Antall rom: 6
Gnr./bnr. Gnr. 106, bnr. 24
Oppdragsnr.: 1702230181

Velkommen til Asbølljårvegen 149!

Meget fin enebolig med funksispreg. Boligen ble oppført i 2017 og holder gjennomgående moderne standard, med god planløsning og praktiske løsninger. God takhøyde i fin kombinasjon med store vindusflater gir luftig romfølelse. Romslig tomt med fin utsikt og gode solforhold.

Eiendommen ligger i landlige og rolige omgivelser på Asbølljåren, knappe 5 minutter fra Svorkmo, hvor man finner bl.a. barnehage og skole. Ca. 15 minutter til Orkanger med bredt servicetilbud.

Boligen inneholder:

Sokkeletasje: Gang/hall, vaskerom/sluse, bod/teknisk rom, bad, stue og 3 soverom.

1. etasje: Stue, kjøkken, bod, bad og soverom med garderoberom. Carport med bod.

Velkommen til visning!



Innhold

Nøkkelinformasjon	2
Om eiendommen	4
Bilder	12
Plantegninger	31
Egenerklæring	33
Tilstandsrapport	38
Grunnkart	52
Nabolagsprofil	54
Budskjema	63

Om eiendommen

Om boligen

Areal

P-rom: 168 m²

BRA: 178 m²

Tomtetype

Eiet

Tomtestørrelse

1211.8 m²

Tomtebeskrivelse

Tomten er pent opparbeidet med plen og en romslig, gruslagt gårdsplass.

Adkomst

Se kart.

Bygningssakkyndig

Sveinung Gjønnnes

Type takst

Eierskifterapport

Byggemåte

Boligen er oppført i bindingsverk over sokkel i støpt betong. Trekonstruksjon i etasjeskille. Utvendig kledd med liggende panel. Taket er et pulttak tekket med stålplater.

Innhold

Sokkeletasje: Gang/hall, vaskerom/sluse, bod/teknisk rom, bad, stue og 3 soverom.

1. etasje: Stue, kjøkken, bod, bad og soverom med garderoberom.

Carport med bod.

Standard

Boligen holder moderne standard med laminat på gulv, gips på vegger og i himling.

Gang/hall, vaskerom og badene har flislag gulv, og badene har i tillegg flislagte vegger.

Utstrakt bruk av downlights samt gulvarme i de fleste rom.

Eiendommen er gjennomgått av en bygningskyndig og det er utarbeidet en tilstandsrapport. Denne er vedlagt salgsoppgaven. Nedenfor følger informasjon om forhold som har fått TG 2 og TG 3.

Forhold som har fått TG2:

- 1.3 Drenering - dårlig fall eller flatt terreng på øvre side av huset.
- 3.1 Vinduer og ytterdører - Manglende pyntetopper og mange vinduer og dører. (Vil bli utbedret før overtakelse)
- 7.1 Piper og ildsteder - Manglende takstige. (Vil bli utbedret før overtakelse)
- 13.5 Ventilasjon - Feil på anlegget. (Vil bli utbedret før overtakelse)

Forhold som har fått TG3: Ingen forhold med TG3.

Innbo og løsøre

Bransjens liste over løsøre og tilbehør legges til grunn for salget dersom ikke annet fremkommer av salgsoppgaven. Listen følger vedlagt salgsoppgaven. Det er full avtalefrihet om hva som skal følge med bolig og fritidsbolig ved salg. Hvis hvitevarer og/eller annet teknisk utstyr medfølger, gis det ingen garantier i forhold til tilstand, funksjonalitet og levetid på disse.

Hvitevarer

Kun hvitevarer som er spesifikt angitt i salgsoppgaven, følger med. Dette gjelder uavhengig av om hvitevaren(e) eventuelt kan anses som integrerte.

TV/Internett/Bredbånd

Fiber fra Svorka.

Parkering

I carport samt oppstillingsplasser på egen tomt.

Diverse

Etter aksept av bud, vil eiendommens salgssum bli meddelt de som ev. måtte etterspørre denne. Eiendommens salgssum vil bli offentlig tilgjengelig ved overføring av hjemmel.

Areal i salgsoppgaven er hentet i fra tilstandsrapporten. Fordelingen mellom primærrom (P-rom) og sekundærrom (S-rom) er basert på bruken av rommene på befaringstidspunktet. Rommenes bruk kan derfor være i strid med byggeforskriftene og/eller registrert/godkjent bruk.

Energi

Oppvarming

Oppvarmingen er basert på elektrisitet og vedfyring.

Energikarakter

B

Energifarge

Oransje

Økonomi

Kommunale avgifter

Kr 17 856

Kommunale avgifter år

2023

Info kommunale avgifter

Kommunale avgifter utgjør p.t. ca. kr 17 856,- pr. år. Orkland kommune fakturerer over fire terminer i året.

Videre betales det renovasjonsavgift til ReMidt, p.t. kr 5 000 pr. år, fordelt over fire terminer.

Det gjøres oppmerksom på at avgifter kan variere avhengig av bruk.

Formuesverdi primær

Kr 962 904

Formuesverdi primær år

2021

Formuesverdi sekundær

Kr 3 466 453

Formuesverdi sekundær år

2021

Offentlige forhold

Eiendommens betegnelse

Gårdsnummer 106, bruksnummer 24 i Orkland kommune.

Tinglyste heftelser og rettigheter

På eiendommen er det tinglyst følgende heftelser og rettigheter som følger eiendommens matrikkel ved overskjøting til ny hjemmelshaver:

5059/106/24:

22.11.2007 - Dokumentnr: 960720 - Registrering av grunn

Denne matrikkelenhet opprettet fra:

Knr:5059 Gnr:106 Bnr:3

01.01.2018 - Dokumentnr: 84049 - Omnummerering ved kommuneendring

Tidligere: Knr:1638 Gnr:106 Bnr:24

01.01.2020 - Dokumentnr: 648441 - Omnummerering ved kommuneendring

Tidligere: Knr:5024 Gnr:106 Bnr:24

27.05.2015 - Dokumentnr: 462351 - Bestemmelse om veg

Rettighet hefter i: Knr:5059 Gnr:106 Bnr:3

27.05.2015 - Dokumentnr: 462375 - Best. om vann/kloakkledn.

Rettighet hefter i: Knr:5059 Gnr:106 Bnr:3

Bestemmelse om anlegg og vedlikehold av ledninger m.m.

Ferdigattest/brukstillatelse

Det er utstedt ferdigattest, datert 13.12.2017.

Vei, vann og avløp

Offentlig van og avløp via private stikkanlegg.

Privat vei, tinglyst veirett. Solidarisk vedlikeholdsansvar sammen med øvrige brukere av veien. Det betales normalt ca. 3000-6000,- pr. år for brøyting av privat stikkvei.

Regulerings og arealplaner

Eiendommen omfattes av Kommuneplanens arealdel, og ligger i et område avsatt til spredt boligbebyggelse.

Adgang til utleie

Det er ikke kjent at det foreligger offentligrettslige regler som er til hinder for at hele eiendommen leies ut, men det er kun én bruksenhet i boligen.

Legalpant

Kommunen har legalpant i eiendommen for forfalte krav på eiendomsskatt og kommunale avgifter/gebyrer.

Kontraktsgrunnlag

Salgs- og betalingsvilkår

Eiendommen skal overleveres til kjøper i tråd med det som er avtalt. Det er viktig at kjøper setter seg grundig inn i alle salgsdokumentene, herunder salgsoppgave, tilstandsrapport og selgers egenerklæring. Kjøper anses kjent med forhold som er tydelig beskrevet i salgsdokumentene. Forhold som er beskrevet i salgsdokumentene kan ikke påberopes som mangler. Dette gjelder uavhengig av om kjøper har lest dokumentene. Alle interessenter oppfordres til å undersøke eiendommen nøye, gjerne sammen med fagkyndig, før bud inngis. Kjøper som velger å kjøpe usett, kan som hovedregel ikke gjøre gjeldende som mangel noe kjøper burde blitt kjent med ved undersøkelse av eiendommen, eller som er tydelig beskrevet i salgsdokumentene. Hvis noe trenger avklaring, anbefaler vi at kjøper rådfører seg med eiendomsmegler eller en fagkyndig før det legges inn bud.

Kjøper har krav på at eiendommen er i henhold til avtalen. Hvis det ikke er avtalt noe særskilt, kan eiendommen ha en mangel dersom den ikke er slik kjøper må kunne forvente ut ifra blant annet boligens alder, type og synlige tilstand. Det samme gjelder hvis det er holdt tilbake eller gitt uriktige opplysninger om eiendommen som ikke er rettet i tide på en tydelig måte, og man må gå ut fra at opplysningen har virket inn på avtalen. En bolig som har blitt brukt i en viss tid, har vanligvis blitt utsatt for slitasje, og skader kan ha oppstått. Slik bruksslitasje må kjøper regne med, og det kan avdekkes enkelte forhold etter overtakelse som gjør utbedringer nødvendig. Normal slitasje og skader som trenger utbedring, er innenfor hva kjøper må forvente, og vil ikke utgjøre en mangel.

Boligen kan også ha en mangel hvis opplyst areal avviker fra faktisk størrelse. Avviket må være minst 2 prosent, og minst 1 kvadratmeter. Det er likevel ikke en mangel dersom selger godtgjør at kjøperen ikke la vekt på opplysningen, jf. avhendingsloven § 3-3 (2).

Ved beregning av et eventuelt prisavslag eller erstatning, må kjøper selv dekke tap/kostnader opp til et beløp på kr 10 000 (egenandel). Egenandel kommer først på tale når det er konstatert mangel ved eiendommen.

Hvis kjøper ikke er forbruker, selges eiendommen "som den er", og selgers ansvar er da begrenset, jf. avhl. § 3-9, første ledd 2. pkt. Avhl. § 3-3 (2) fravikes, og hvorvidt et innendørs arealavvik karakteriseres som en mangel vurderes etter avhl. § 3-8. Informasjon om kjøpers undersøkelsesplikt, herunder oppfordringen om å undersøke eiendommen nøye, gjelder også for kjøpere som ikke anses som forbrukere. Med forbrukerkjøp menes kjøp av eiendom når kjøperen er en fysisk person som ikke hovedsakelig handler som ledd i næringsvirksomhet.

Overtakelse

Etter nærmere avtale med selger.

Budgivning

Budgivning i forbrukerforhold

Budgivere oppfordres til å legge inn bud elektronisk. Dette gjøres på eiendommens hjemmeside på aktiv.no, ved å bruke «Gi bud»-knappen. Ved elektronisk budgivning, samtykker budgiver til elektronisk kommunikasjon. Eiendomsmegler skal legge til rette for en forsvarlig avvikling av budrunden og kan ikke videreformidle bud med en kortere akseptfrist enn kl. 12.00 første virkedag etter siste annonserte visning. Etter klokken 11:30 anbefaler vi akseptfrist på minimum 30 minutter. Bud bør legges inn i god tid før konkurrerende buds akseptfrist utløper. For øvrig henvises til forbrukerinformasjon om budgivning i salgsoppgaven. Oppdragsgiver er oppfordret til å ikke ta imot bud direkte fra budgiver, men å henvise budgiver videre til megler. Som kjøper vil du få forelagt kopi av budjournal. Alle bud vil bli gjort kjent for kjøper og selger i handelen. Øvrige budgivere kan be om å få en kopi av budjournal i anonymisert form.

Budgivning utenfor forbrukerforhold

Budgivere oppfordres til å legge inn bud elektronisk. Dette gjøres på eiendommens hjemmeside på aktiv.no, ved å bruke «Gi bud»-knappen. Ved elektronisk budgivning, samtykker budgiver til elektronisk kommunikasjon. Det anbefales at hvert bud har en akseptfrist som muliggjør en forsvarlig avvikling av budrunden. Vi anbefaler minimum 30 minutter akseptfrist. Oppdragsgiver er oppfordret til å ikke ta imot bud direkte fra budgiver, men å henvise budgiver videre til megler.

Opplysningene i salgsoppgaven er godkjent av selger. Alle interessenter oppfordres imidlertid til grundig besiktigelse av eiendommen, gjerne sammen med fagmann før bud inngis.

Omkostninger kjøpers beskrivelse

4 490 000,- (Prisantydning)

Omkostninger:

15 100,- (Boligkjøperforsikring HELP (valgfritt))

2 800,- (Boligkjøperforsikring Pluss (valgfritt tillegg))

240,- (Pantattest kjøper - lagt ut av megler)

500,- (Tingl.gebyr pantedokument)

500,- (Tingl.gebyr skjøte)

112 250,- (Dokumentavgift (forutsatt salgssum: 4 490 000,00))

131 390,- (Omkostninger totalt)

4 621 390,- (Totalpris inkl. omkostninger)

Omkostninger kjøpers beløp

Kr 131 390

Betalingsbetingelser

Med mindre annet er avtalt forutsettes det at kjøpesum inkludert omkostninger er innbetalt og disponibelt på meglerforetakets klientkonto innen overtakelse. Kjøpesummen skal innbetales fra norsk finansinstitusjon og/eller fra kjøpers egen konto i norsk finansinstitusjon.

Hvitvaskingsreglene

Megler har plikt til å gjennomføre kundetiltak. Hvis kjøper ikke bidrar til at megler får gjennomført kundetiltak og dette fører til at transaksjonen ikke kan gjennomføres eller blir forsinket, misligholder kjøper avtalen. Etter 30 dager er misligholdet vesentlig. Dette gir selger rett til å heve og gjennomføre dekningsalg for kjøpers regning.

Personopplysningsloven

Personopplysninger blir behandlet i samsvar med personopplysningsloven.

Boligselgerforsikring

Selger har tegnet boligselgerforsikring som dekker selgers ansvar etter avhendingsloven begrenset oppad til MNOK 14. I den forbindelse har selger utarbeidet en egenerklæring som kjøper bør gjøre seg kjent med før budgivning.

Boligkjøperforsikring

Vedlagt i salgsoppgaven følger informasjon om Boligkjøperforsikring Pluss og Boligkjøperforsikring fra HELP Forsikring AS. Boligkjøperforsikring er en rettshjelpsforsikring som gir trygghet og profesjonell juridisk hjelp dersom det oppdages uventede feil eller mangler ved boligen de neste fem årene. Boligkjøperforsikring Pluss har samme dekning som boligkjøperforsikring, med tillegg av fullverdig advokathjelp på viktige rettsområder i privatlivet. Les mer om begge forsikringene i vedlagte materiell eller på help.no. Det gjøres oppmerksom på at boligkjøperforsikring kun kan tegnes av forbruker. Meglerforetaket mottar kr 3 200/3 500/3 600 i kostnadsgodtgjørelse, avhengig av boligtype, samt et tillegg på kr 1 000 ved salg av Boligkjøperforsikring Pluss.

Meglernes vederlag

Det er avtalt provisjonsbasert vederlag tilsvarende 1 % av kjøpesum for gjennomføring av salgsoppgjøret. I tillegg er det avtalt at oppdragsgiver skal dekke tilretteleggingshonorar kr 14 900,-, markedsføringspakke kr 13 900,-, visninger kr 1990,-, samt dekning for alle dokumenterte utlegg. Dersom handel ikke kommer i stand, er det avtalt at oppdragsgiver skal betale alle dokumenterte utlegg. Alle beløp er inkl. mva.

Oppdragsansvarlig

Vegar Tryggvason Sommerschild
Daglig leder / Eiendomsmegler MNEF
vegar.sommerschild@aktiv.no

Tlf: 472 47 947

Orkla Eiendomsmegling AS, Orkdalsveien 93
7300 Orkanger

Salgsoppgavedato

08.11.2023































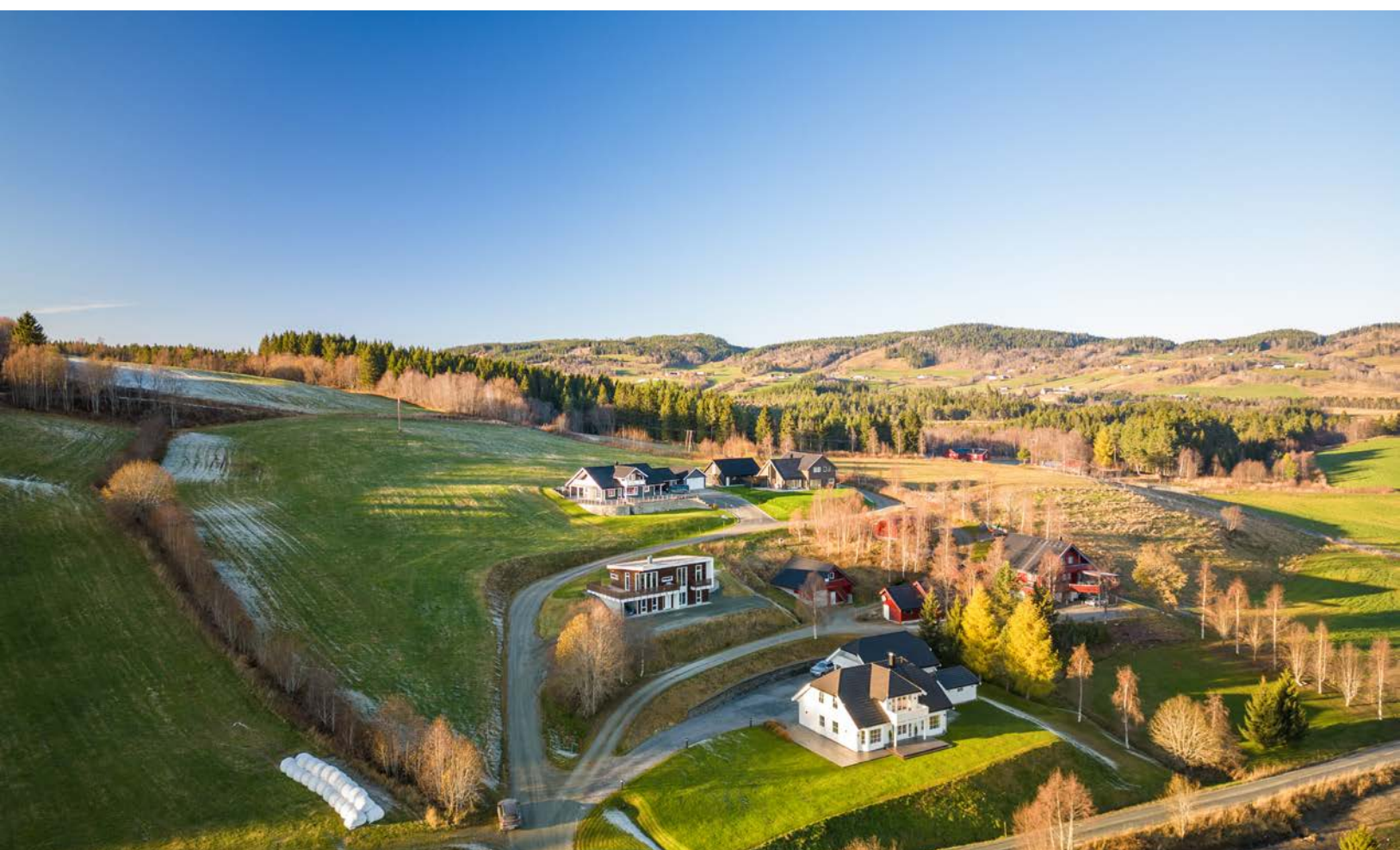



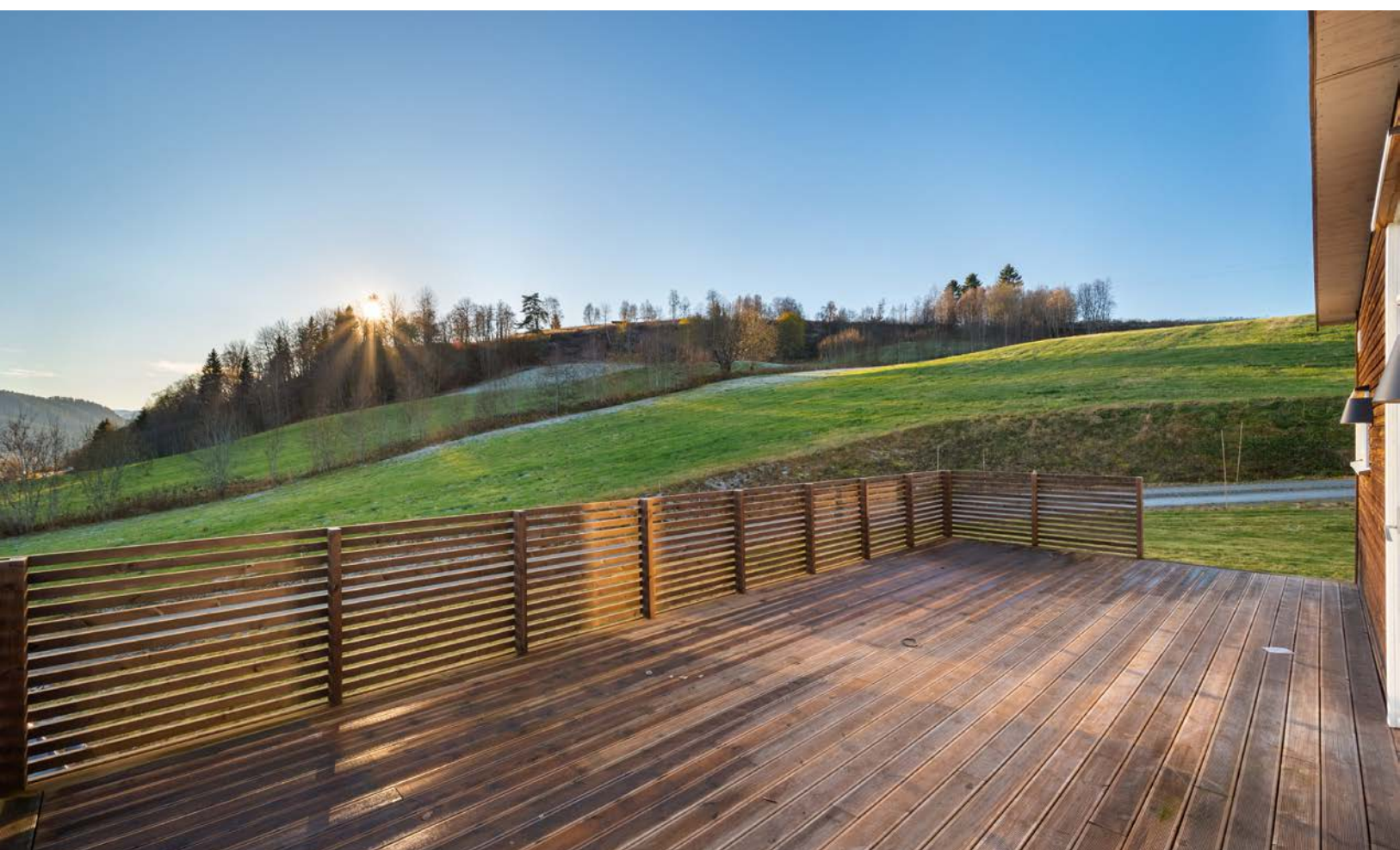

Vedlegg

Asbølljærvegen 149

1. Etasje

BRA : 90 m²

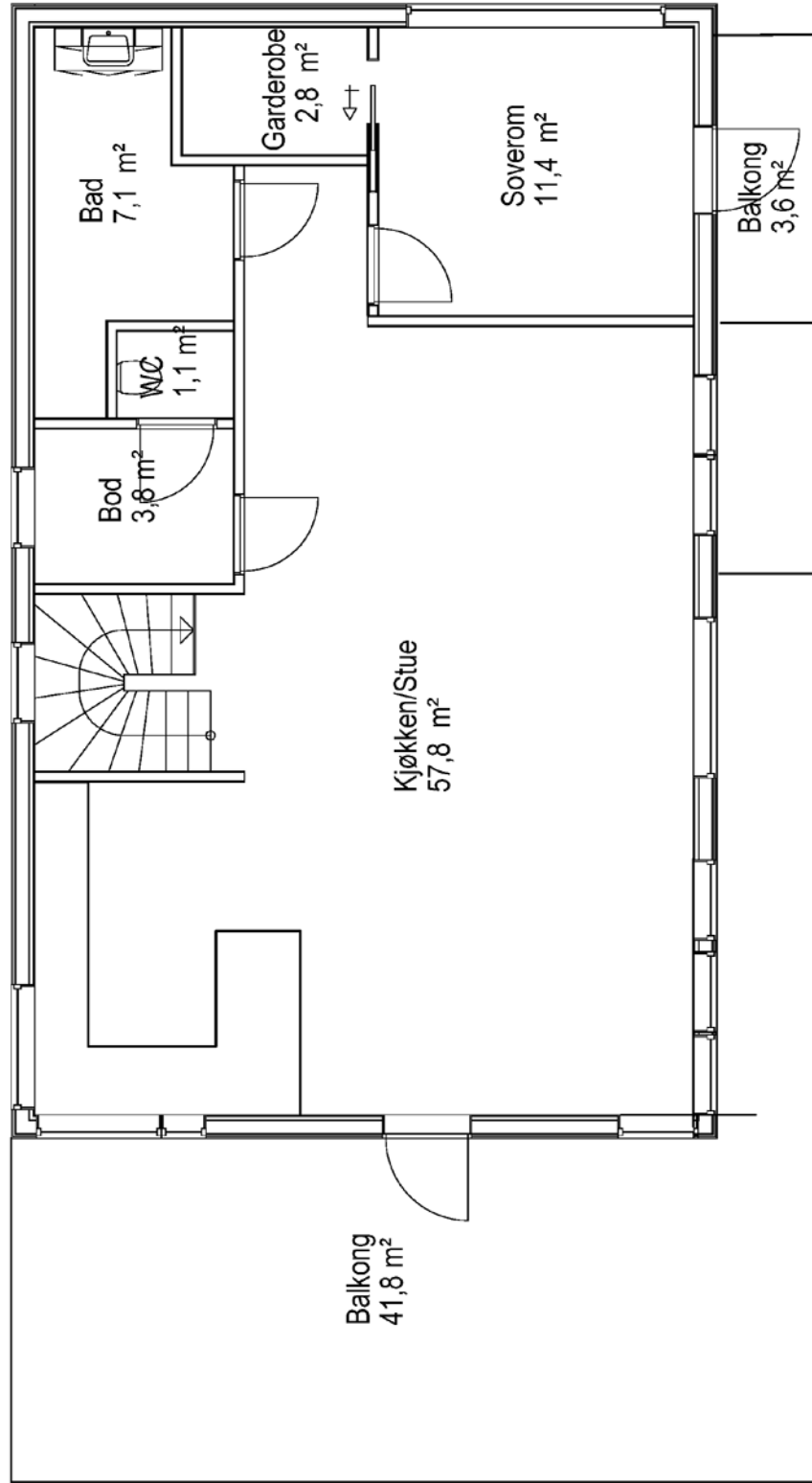

Tegning er en planskisse og gjør ikke krav på å være korrekt i alle detaljer eller målestokk.

Gjønnes Bygg AS

Asbølljærvegen 149

Sokkeletasje

BRA : 88 m²

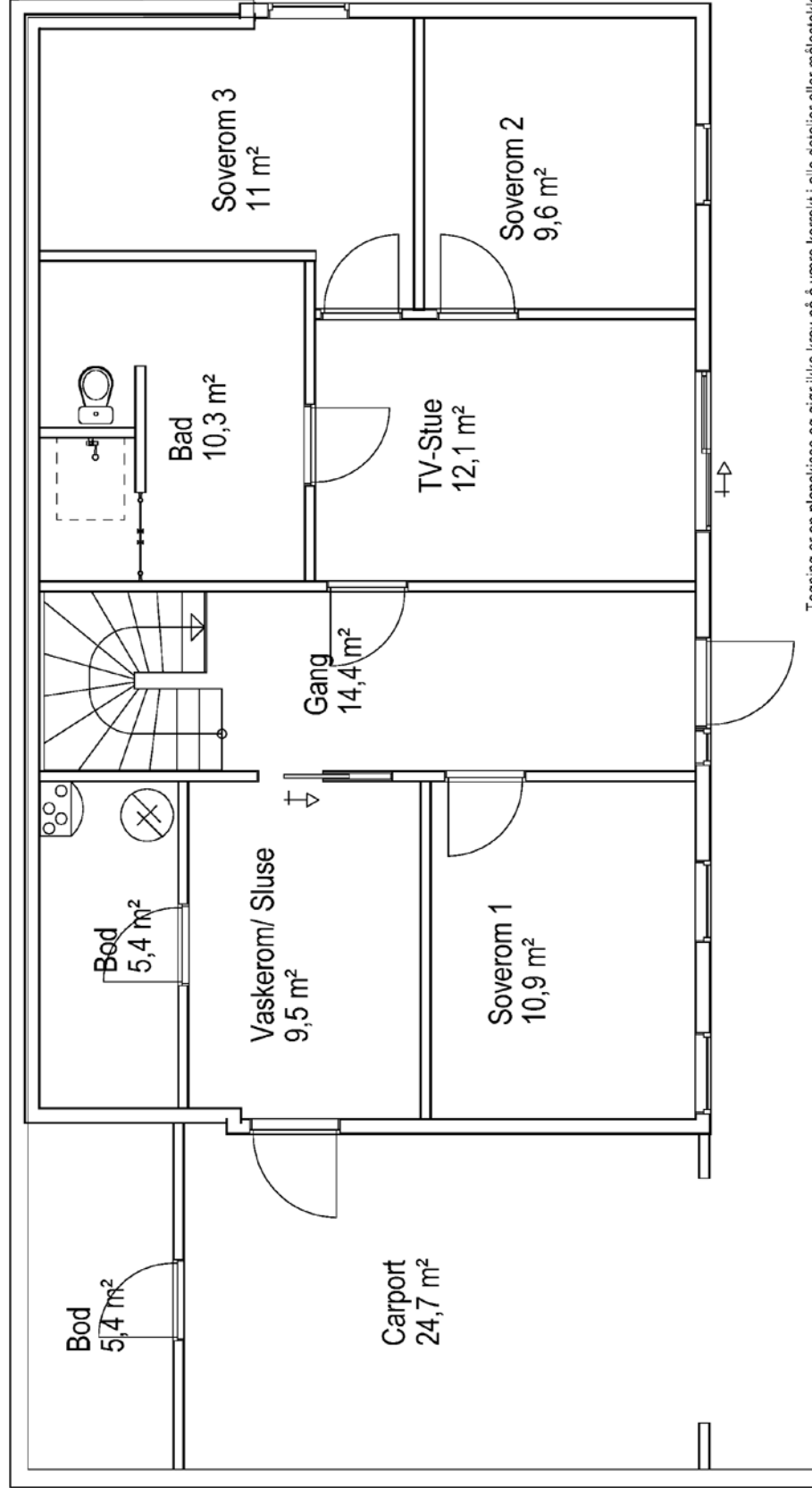

Tegning er en planskisse og gjør ikke krav på å være korrekt i alle detaljer eller målestokk.

Gjøennes Bygg AS

EGENERKLÆRINGSSKJEMA

Til orientering vil dette skjema være en del av salgsoppgaven

Meglerfirma	
Aktiv EM Orkla	
Oppdragsnr.	
1702230181	
Selger 1 navn	
Tor Erik Monseth	
Gateadresse	
Asbølljærvegen 149	
Poststed	Postnr
SVORKMO	7327
Er det dødsbo? <input checked="" type="checkbox"/> Nei <input type="checkbox"/> Ja	
Avdødes navn	
Er det salg ved fullmakt? <input checked="" type="checkbox"/> Nei <input type="checkbox"/> Ja	
Hjemmelshavers navn	
Har du kjennskap til eiendommen? <input type="checkbox"/> Nei <input checked="" type="checkbox"/> Ja	
Når kjøpte du boligen?	
År	2017
Hvor lenge har du eid boligen?	
Antall år	5
Antall måneder	11
Har du bodd i boligen siste 12 måneder? <input type="checkbox"/> Nei <input checked="" type="checkbox"/> Ja	
I hvilket forsikringselskap har du tegnet villa/husforsikring?	
Forsikringselskap	If
Polise/avtalnr.	

Document reference: 1702230181

Spørsmål for alle typer eiendommer

- 1 Kjenner du til om det er/har vært feil tilknyttet våtrommene, f.eks. sprekker, lekkasje, råte, lukt eller soppskader?
 Nei Ja

Initialer selger: TEM

1

- 2 Kjenner du til om det er utført arbeid på bad/våtrom?
Svar
- 3 Kjenner du til om det er/har vært tilbakeslag av avløpsvann i sluk eller lignende?
 Nei Ja
- 4 Kjenner du til feil eller om har vært utført arbeid/kontroll på vann/avløp?
Svar
- 5 Kjenner du til om det er/har vært problemer med drenering, fuktinnslag, øvrig fukt eller fuktmerker i underetasje/kjeller?
 Nei Ja
- 6 Kjenner du til om det er/har vært utettheter i terrasse/garasje/tak/fasade?
 Nei Ja
- 7 Kjenner du til om det er/har vært problemer med ildsted/skorstein/pipe f.eks. dårlig trekk, sprekker, pålegg, fyringsforbud eller lignende?
 Nei Ja
- 8 Kjenner du til om det er/har vært f.eks. sprekker i mur, skjeve gulv eller lignende?
 Nei Ja
- 9 Kjenner du til om det er/har vært sopp/råteskader/insekter/skadedyr på eiendommen som rotter, mus, maur eller lignende?
 Nei Ja
- 10 Kjenner du til om det er/har vært skjeggkre i boligen?
 Nei Ja
- 11 Kjenner du til om det er/har vært utført arbeid på el-anlegget eller andre installasjoner (f.eks. oljetank, sentralfyr, ventilasjon)?
Svar
- 12 Kjenner du til om det er utført kontroll av el-anlegget og/eller andre installasjoner (f.eks. oljetank, sentralfyr, ventilasjon)?
 Nei Ja
Beskrivelse
- 13 Har du ladeanlegg/ladeboks for elbil i dag?
 Nei Ja
- 14 Kjenner du til om ufaglærte har utført arbeid som normalt bør utføres av faglærte, utover det som er nevnt tidligere (f.eks. drenering, murerarbeid, tømmerarbeid etc)?
 Nei Ja
- 15 Er det nedgravd oljetank på eiendommen?
 Nei Ja
- 16 Kjenner du til om det har vært utført arbeid på terrasse/garasje/tak/fasade?
Svar
- 17 Selges eiendommen med utleiedel, leilighet, hybel eller tilsvarende?
 Nei Ja
- 18 Kjenner du til om det er innredet/bruksendret/bygget ut i kjeller eller loft eller andre deler av boligen?
 Nei Ja
- 19 Kjenner du til forslag eller vedtatte reguleringsplaner, andre planer, nabovarsel eller offentlige vedtak som kan medføre endringer i bruken av eiendommen eller av dens omgivelser?
 Nei Ja
- 20 Kjenner du til om det foreligger påbud/heftelser/krav/manglende tillatelser vedrørende eiendommen?
 Nei Ja

- 21 Er det foretatt radonmåling?
 Nei Ja
- 22 Kjenner du til manglende brukstillatelse eller ferdigattest?
 Nei Ja
- 23 Kjenner du til om det foreligger skaderapporter/ tilstandsvurderinger eller utførte målinger?
 Nei Ja
- 24 Er det andre forhold av betydning ved eiendommen som kan være relevant for kjøper å vite om (f.eks. rasfare, tinglyste forhold eller private avtaler)?
 Nei Ja

Tilleggs kommentar

Jeg bekrefter at opplysningene er gitt etter beste skjønn. Jeg er kjent med at dersom jeg har gitt ufullstendige, uriktige eller misvisende opplysninger om eiendommen, vil forsikringsselskapet kunne søke hel eller delvis regress for sine utbetalinger eller redusere sitt ansvar helt eller delvis, jfr. vilkår for boligselgerforsikring punkt 7.1 og forsikringsavtaleloven kapittel 4.

Jeg er orientert om mitt mulige ansvar som selger etter avhendingsloven, eventuelt etter kjøpsloven (aksjeboliger), og om forsikringsgiver sitt boligselgerforsikringstilbud.

Jeg er klar over at avtale om forsikring er bindende. Jeg er også klar over at premietilbudet først kan påberopes når boligen er solgt (budaksept). Premietilbudet som er gitt av megler er bindende for forsikringsgiver i 6 – seks – måneder fra oppdragsinngåelse med megler.

Etter dette vil premien og forsikringsvilkårene kunne justeres. Når premietilbudet ikke lenger er bindende for forsikringsselskapet må egenerklæringsskjemaet signeres på nytt og eventuelle endringer påføres. Det vil da være forsikringspremien og forsikringsvilkårene på ny signeringsdato som legges til grunn.

Det kan ikke tegnes boligselgerforsikring ved følgende salg:

- mellom ektefeller eller slektninger i rett oppstigende eller nedstigenede linje, søsken, eller
- mellom personer som bor eller har bodd på boligeiendommen og/eller
- når salget skjer som ledd i sikredes næringsvirksomhet/er en næringsseiendom
- etter at boligeiendommen er lagt ut for salg.
- ved salg av helårs- og fritidsbolig er det krav til at det foreligger tilstandsrapport i henhold til Forskrift til avhendingslova (tryggere bolighandel).

Forsikringsselskapet kan ved skriftlig samtykke akseptere tegning av forsikring også i ovennevnte tilfeller.

Dersom forsikringsselskapet ikke har gitt skriftlig samtykke, kan erstatningen bortfalle.

Ved oppgjørsoppdrag trer forsikringen i kraft når kontrakten er signert av begge parter, begrenset til siste 12 måneder før overtakelse.

Forøvrig oppfordrer selger potensielle kjøpere til å undersøke eiendommen grundig, jf avhendingsloven § 3-10 og kjøpsloven § 20 (aksjeboliger).

Gyldig forsikring forutsetter at det for helårs- og fritidsbolig foreligger tilstandsrapport som er i henhold til Forskrift til avhendingslova (tryggere bolighandel).

- Jeg ønsker boligselgerforsikring, og bekrefter å ha mottatt og lest forsikringsvilkårene og informasjonsbrosjyre til selger i forbindelse med kjøp av boligselgerforsikring.
- Jeg ønsker ikke boligselgerforsikring, men megler har tilbudt meg å kjøpe slik forsikring.
- Jeg kan ikke kjøpe boligselgerforsikring ihht vilkår.

Document reference: 1702230181

NAME OF SIGNER	IDENTIFIER	TIME	ELECTRONIC ID
Tor Erik Monseth	4c6c7c81627554caeceafec5 267bcefd2f658d05	31.10.2023 15:22:32 UTC	Signer authenticated by Nets One time code

Document reference: 1702230181

- This is a PDF document digitally signed by Nets' E-Signing service.
- The document's integrity is protected by signing and sealing the contents with a certificate issued to Nets by a third party. Validating the signature confirms that the contents have not been modified since the time of signing.
- For more information about document formats, see <https://www.nets.eu/developer>

Enebolig Asbølljårvegen 149
Asbølljårvegen 149
7327 Svorkmo



www.mstr.no

Boligens tekniske tilstand:

Antall TG

0	TG 0	Ingen avvik
22	TG 1	Ingen vesentlige avvik
4	TG 2	Vesentlige avvik
0	TG 3	Store eller alvorlige avvik
0	TG iu	Ikke undersøkt

Utført av:
Takstmann
Sveinung Gjønnnes
Dato: 08/11/2023

Grønørveien 51
Orkanger 7300
920 94 300
sveinung@gjonnes-bygg.no



Dersom bygningsdelen kun har en tilstandsgrad og ikke er beskrevet, betyr det at det ikke er noen avvik i forhold til det som kan forventes. Alder tatt i betraktning.

Takstmannens utdypende vurdering av bygningsdeler med TG 2 og TG 3 finnes på siste siden(e) i denne rapporten.

Denne rapporten er gyldig i 12 mnd.

OM EIERSKIFTERAPPORT™

Rapporten er bygget på BMTFs faglige rammeverk for tilstandsanalyse ved salg av bolig, NS3600 og avhendingslova. I denne tilstandsanalysen legges det stor vekt på å kontrollere bygningsdeler hvor det erfaringsmessig kan oppstå konflikter. Rapporten tilfredsstiller lov om avhending av fast eiendom med endringer i avhendingslova (tryggere bolighandel) fra 1.1.2022.

AVGRENSNING:

EIERSKIFTERAPPORT™ er godkjent av Byggmestrenes Takseringsforbund og kan kun benyttes av BMTF-sertifiserte takstmenn. Rapporten er spesielt godt egnet ved eierskifte av boliger. Rapporten erstatter ikke kjøpers undersøkelsesplikt eller selgers opplysningsplikt i henhold til lov om avhending av fast eiendom.

NIVÅ AV ANALYSEN:

Tilstandsanalysen utføres ved grundige visuelle observasjoner kombinert med undersøkelser, målinger, bruk av egnede instrumenter og registreringer. Dersom det er mistanke til høyt fuktnivå i vegger mot våtrom, eller i rom under terreng kan tilstandsanalysen omfatte destruktive inngrep som for eksempel hullboring i vegger.

Det kan utføres inngrep i vegg eller etasjeskillere ved bad og i rom under terreng for undersøkelse av fukt ved mistanke til alvorlige avvik. Alle bygningsdeler blir undersøkt, med stor vekt på de områdene som takstmannen, erfaringsmessig, kjenner som svake punkter. Selv om takstmannens analyser er svært grundig, kan det forekomme skjulte feil og mangler.

For bolig er referansenivået for de ulike rom og bygningsdeler gitt som krav til tilstandsgrad TG 1, det vil si uten skader og fagmessig riktig utført og i henhold til gjeldende lov/forskrift som gjelder for den aktuelle boligen der ikke tilleggene angir annet. Generelt er referansenivået byggeforskrifter som var gjeldende når bygningen/bygningsdelen ble byggesøkt.

LEVETIDSBETRAKTNINGER:

Når det refereres til levetid er dette basert på takstmannens erfaringstall og Byggforskserien 700.320 Intervaller for vedlikehold og utskifting av bygningsdeler, SINTEF Byggforsk.

Levetidsbetraktningene beregnes med hovedvekt på takstmannens skjønnsmessige vurdering av den enkelte bygningsdelens antatte gjenstående levetid. Dette avhenger også av forskjellige faktorer som kan gjøre seg gjeldende når det gjelder værforhold og bruk.

Levetiden vil variere noe dersom andre kriterier enn teknisk levetid, som for eksempel vedlikehold, estetikk, økonomi, sikkerhet, funksjon eller andre brukerønsker, er lagt til grunn.

VÆR OPPMERKSOM PÅ

Egenerklæringskjema skal alltid legges frem for rapportansvarlig før tilstandsanalysen påbegynnes. Dersom egenerklæring ikke foreligger, vil dette komme tydelig frem på en av de siste sidene av rapporten under ovenstående overskrift.

Dersom det er lagt frem dokumentasjon av pågående byggesaker og/eller manglende ferdigattest, og/eller midlertidig brukstillatelse. Så vil også dette komme tydelig frem på en av de siste sidene av rapporten under samme overskrift som over.

KOSTNADSVURDERING VED TG3

Dersom det er angitt TG3 på en bygningsdel i denne rapporten, så vil det være angitt et antatt kostnadsoverslag over hva det vil koste å sette den i stand, uten å øke standarden.

PIPER OG ILDSTEDER:

Grundig undersøkelse av piper og ildsteder anbefales utført i samråd med offentlige godkjenningsmyndigheter.

ELEKTRISK ANLEGG OG BRANNFØREBYGGENDE TILTAK:

Ved omsetning av bolig vil man ofte få endring i bruk av det elektriske anlegget. BMTF anbefaler på generelt grunnlag at en registrert elektroinstallatør foretar en kontroll av boliginstallasjon ved eierskifte.

Dette kan for eksempel være en rapport fra periodisk kontroll av boliginstallasjon i henhold til NEK 405-2, som omfatter kontroll av både det elektriske og det branntekniske anlegget.

EIERSKIFTERAPPORT™

MER OM TILSTANDSGRADENE I DENNE RAPPORTEN:

TG 0	<p>TG 0 betyr at bygningsdelen ikke har noen avvik.</p> <ul style="list-style-type: none"> * Det er ingen tegn til slitasje. * Dokumentert fagmessig godt utført. * Det er ingen merknader.
TG 1	<p>TG1 betyr at bygningsdelen kan ha mindre avvik.</p> <ul style="list-style-type: none"> * Som forventet i forhold til alder/bruksslitasje. * Strakstiltak anses ikke som nødvendig.
TG 2	<p>TG 2 betyr at bygningsdelen kan ha vesentlige avvik. Eksempler på TG2 kan være at bygningsdelen er:</p> <ul style="list-style-type: none"> * Feil utført. * Skadet, eller symptomer på skade. * Svært slitt. * Nedsatt funksjon. * Utgått på dato. * Kort gjenværende brukstid. * Det er behov for tiltak i nær fremtid. * Det er grunn til overvåkning av denne bygningsdelen.
TG 3	<p>TG 3 betyr at bygningsdelen kan ha store eller alvorlige avvik. Eksempler på TG3 kan være at bygningsdelen er:</p> <ul style="list-style-type: none"> * Har total funksjonssvikt * Fyller ikke lenger formålet * Er en fare for liv og helse <p>Det er et akutt behov for tiltak, og/eller det er avvik fra lover eller forskrifter som gjelder for den aktuelle bygningsdelen eller byggverket.</p>
TG iu	<p>TG iu betyr at bygningsdelen ikke er undersøkt. Denne tilstandsgraden skal kun benyttes unntaksvis. Eksempler kan være:</p> <ul style="list-style-type: none"> * Snødekket tak og krypekjeller uten inspeksjonsmulighet på tidspunktet for analysen * Bygningsdelen, arealet eller rommet er ikke tilgjengelig for inspeksjon på tidspunktet for analysen

EIENDOMSDATA:

Matrikkeldata: Gnr:106, Bnr: 24
Hjemmelshaver: Tor Erik Monseth
Tomt: 1211,8 m2 m²
Konsesjonsplikt:
Adkomst: OFFENTLIG
Vann: OFFENTLIG
Avløp: OFFENTLIG
Regulering:
Offentl. avg. pr. år:
Forsikringsforhold:
Ligningsverdi:
Byggeår: 2017

BEFARINGEN:

Befaringsdato: 2023-07-11
Forutsetninger (hindringer): Ingen hindringer på befaringen
Oppdragsgiver: Aktiv Eiendomsmegling
Tilstede under befaringen: Tor Erik Monseth
Fuktmåler benyttet: Protimeter MMS2 fuktmåler

OM TOMTEN:

Tomten ligger i svakt hellende terreng.

OM BYGGEMETODEN:

Boligen er oppført i 2017 med sokkel av betong i vegger og gulv. Trekonstruksjon i etasjeskille, Huset er bygget med trekonstruksjon med liggende panel på utsiden. Det er pulltak med stålplatetak.

OVERORDNET FAGLIG VURDERING AV EIENDOMMEN:

ANNET:

Noen innvendige dører har stor bruksslitasje. Noe sprekker på gipstak ved vegg mot bod i 1. etasje. Det opplyses om at takstige blir montert og topper til vinduer, dører og motor til ventilasjon er bestilt.

DOKUMENTKONTROLL:

Det foreligger byggegodkjente tegninger

BESKRIVELSE AV INNVENDIGE OVERFLATER (vegger, tak og gulv):

Gang Malt gips på tak og vegger. Flis på gulv

Tv-stue Malt gips på tak og vegger. Laminat på gulv.

Bad Malt gips i tak. Flis på vegger og gulv. Vaskerom Malt gips på tak og vegger. Flis på gulv. Soverom 1 Malt gips på tak og vegger. Laminat på gulv. Soverom 2 Malt gips på tak og vegger. Laminat på gulv. Soverom 3 Malt gips på tak og vegger. Laminat på gulv. Bod Malt gips på tak og vegger. Flis på gulv.

1. Etasje :

Kjøkken /stue Malt gips på tak og vegger. Laminat på gulv.

Soverom Malt gips på tak og vegger. Laminat på gulv.

Garderobe: Malt gips på tak og vegger. Laminat på gulv.

Wc: Malt gips på tak og vegger. Flis på gulv.

Bad: Malt gips på tak. Flis på vegger og gulv.

Bod Malt gips på tak og vegger. Laminat på gulv

FORMÅL MED ANALYSEN:

Med tanke på salg

VESENTLIGE ENDRINGER ETTER BYGGEÅR:

Ingen vesentlige endringer etter byggeåret.

AREALER OG ANVENDELSE:

Arealmålingene i denne rapporten måles etter Norsk Standard 3940.

Arealer oppgis i hele kvadratmeter i denne rapporten, og gjelder for det tidspunkt rapporten er datert.

BRA er bruksarealet av boligen som tilsvarer bruttoareal minus arealet som optas av yttervegger.

Måleverdige arealer:

Større arealer enn nødvendig åpninger for trapp, heis sjakter og lignende regnes ikke med i etasjens areal. Rom som skal måles må være tilgjengelig, slik at det kan måles. Rommene kan stride mot byggeforskriftene, men likevel være måleverdig.

Markedsføring:

Ved markedsføring av boliger skal BRA og P-ROM oppgis.

AREALER BOLIG:

Etasje:	P-Rom m ²	S-Rom m ²	Total BRA m ²	Total BTA m ²
Sokkeletasje	82 m ²	6 m ²	88 m ²	99 m ²
1.Etasje	86 m ²	4 m ²	90 m ²	99 m ²
Sum bygning	168 m ²	10 m ²	178 m ²	198 m ²

AREALER GARASJE/UTHUS:

Type:	P-Rom m ²	S-Rom m ²	Total BRA m ²	Total BTA m ²
Carport			24 m ²	
Bod i carport			5 m ²	
Sum bygning(er)			29 m ²	

P-ROM:

Primærrom Sokkel : Gang, TV-Stue, Vaskerom, Bad og 3 soverom.

Primærrom 1. Etasje. Kjøkken /Stue, Wc, Bad, Garderobe, Soverom

S-ROM:

Sekundærrom Sokkel: Bod/Teknisk rom

Sekundærrom 1.Etasje Bod

MERKNADER OM AREAL:

Carport og sportsbod i carport er ikke medregnet i areal

MERKNADER OM ANDRE ROM:**ANDRE MERKNADER:**

Carport og sportsbod i carport mangler ferdigstillelse

BYGGMESTER:

En BMTF-sertifisert takstmann er en byggmester el.l. som er medlem av Byggmestrenes Takseringsforbund. Det vil si han/hun har minimum 6 års erfaring med å analysere, reparere og bygge boliger.

Mester er en beskyttet tittel som deles ut av Kongen til den som oppfyller de kvalifikasjonskrav som blir stilt i medhold til lov om mesterbrev i håndverk og annen næring.

Den BMTF-sertifiserte takstmannen skal alltid etterleve de etiske regler og regelverket som gjelder for Byggmestrenes Takseringsforbund.

INTEGRITET:

UAVHENGIG TAKSTMANN

Denne rapporten er utarbeidet av en uavhengig takstmann uten bindinger til andre aktører i eiendomsbransjen. Takstmannen har verken et ansettelsesforhold til, eller økonomisk interesse i sin oppdragsgivers virksomhet. For nærmere beskrivelse av kravene til takstmannens integritet, se BMTFs etiske retningslinjer på www.BMTF.no

Ansvarlig for rapporten:

Sveinung Gjønnes

Byggmester Sveinung Gjønnes har drevet i bransjen i over 30 år. Godkjent takstmann gjennom Byggmestrenes taksteringsforbund i 2015

08/11/2023

Sveinung Gjønnes

1. Grunn og fundamenter**TG 1** 1.1 Byggegrunn, fundamenter og grunnmur

Byggegrunn er ikke kjent.

Det er ikke påvist synlige skader eller skjevheter på fundamentet.

Det er ikke påvist riss, sprekker eller skader på grunnmuren.

Det er ikke påvist avskallet puss som fører til at isolasjonen har blitt eksponert.

Det er ikke påvist skader slik at drenering og annen sikring mot vann og fuktighet er utett.

Sprøytebetong grunnmur.

Merknader: Ingen vesentlige avvik registrert på befaringen

Ingen 1.2 Krypekjeller

Bygningsdelen eksisterer ikke.

Merknader:

TG 2 1.3 Drenering

Fall fra grunnmur vurderes ikke som tilstrekkelig.

Drenering av skjult under bakken og er ikke utilgjengelig for kontroll

Merknader: Det opplyses om at grunnmur er isolert med pordren på utsiden og at det ligger 3 lag med drensør og at det er fylt med shingel slik at det skal være godt drenert. Øvre side på huset har for lite fall fra mur slik at det blir unødvendig fuktbelastning på grunnmur

TG 1 1.4 Støttemurer

Denne bygningsdelen er stort sett i orden.

Merknader: Inen vesentlige avvik på befaringen

2. Yttervegger**TG 1** 2.1 Yttervegger og veggkonstruksjon

Det er ikke påvist deformasjoner og/eller fuktskader i ytterveggenes konstruksjoner.

Det er påvist avvik på vannbord over og under vindu, eller i overgangen mellom grunnmur og fasade og i etasjeskillere.

Det er ikke påvist skader, sprekker og råteskade på kledningen.

Det er påvist tilstrekkelig lufting for kledningen.

Det er ikke påvist noen nevneverdige konstruksjonsfeil.

Det er utført stikktaking på typiske skadesteder, slik som i nedkanten av panelet og i områdene rundt vinduene.

Det er ikke observert materialvalg ved yttervegg som kan gi forkortet levetid.

Yttervegger av tre med liggende panel. Betong i grunnmur

Merknader: Det er ikke registrert vesentlig avvik på befaringen.

3. Vinduer og ytterdører**TG 2** 3.1 Vinduer og ytterdører

Det er ikke påvist punkterte glass.

Det er påvist avvik ved beslag, vannbord, omramming, karm eller ytre tetting.

Dører og vinduer vurderes som sikre mot vanninntrengning i konstruksjonen.

Fastkarm og åpningsvinduer og ytterdør fra byggeåret

Merknader: Foretatt enkel funksjonstese. Ingen vesentlige avvik på befaringen. Mangler topper i mange vinduer og dører

4. Tak

TG 1 4.1 Takkonstruksjon, takteking og skorstein over tak

Det er ikke påvist svanker/svai i mønet.
 Det er ikke påvist nevneverdige fuktskjolder.
 Det er ikke påvist råteskade eller skadedyr.
 Det ser tett ut rundt gjennomføringer.
 Det er påvist ventilering/lufting.

Pulttak med lufting. Trend stålplatetak.

Merknader: Ingen vesentlige avvik på befaringen. Manglende takstige er beskrevet under pipe og ildsteder

TG 1 4.2 Undertak, lekter og ytterteking (taktekingen)

Undertaket antas å være i fra 2017
 Det er ikke sikkerhetsforsvarlig å inspisere undertak, lekter og ytterteking.
 Det anses ikke som sikkerhetsforsvarlig å inspisere skorstein.
 Det er ikke påvist avvik i forhold til avskalling, fuger og beslag.
 Høyden på skorstein er forskriftsmessig.

Undertak av taktro og papp

Merknader: Undertak er innebygget og er ikke tilgjengelig for inspeksjon

TG 1 4.3 Renner, nedløp og beslag

Renner og beslag av stål

Merknader: Ingen vesentlige avvik på befaringen

5. Loft

Ingen 5.1 Innvendig Loft

Bygningsdelen eksisterer ikke.

Merknader:

6. Terrasser, balkonger, trapper o.l.

TG 1 6.1 Terrasser, balkonger, trapper o.l.

Konstruksjonen vurderes som forsvarlig festet.
 Det er ikke påvist svekkelser i forankring eller understøtting.
 Det er ikke påvist skader, slik som avskalling, deformasjoner, riss, sprekker, råteskader og rust på overflater.
 Vannavrenning vurderes som tilstrekkelig.
 Det er ikke påvist nevneverdige skader i tettesjiktet.

Veranda over garasje og balkong ut fra soverom

Merknader: Ingen vesentlige avvik på befaringsdagen. Det er ikke demontert panel for å kontrollere oppbrett på overgang gulv til vegg

7. Piper og ildsteder

TG 2 7.1 Piper og ildsteder

Vedovn med stålpipe.

Merknader: Alt er innebygget og uten mulighet for inspeksjon.
Det er ikke montert takstige. Feiervesenet i Orkland kommune krever takstige.

8. Etasjeskillere

TG 1 8.1 Etasjeskillere

Etasjeskille av tre.

Merknader: Ingen vesentlige avvik på befaringsdagen. Gjør oppmerksom på at det er knirk i gulv på kjøkken.

9. Rom under terreng

9.1 Sokkeletasje

TG 1 9.1.1 Veggenes og himlingens overflater

Rom under terreng er innredet samtidig som boligen ble bygget.

Det er ikke påvist noen nevneverdige riss eller sprekker.

Det er ikke påvist setninger eller jordtrykk.

Det er ikke påvist fuktskjolder, støvskjolder, svertesopp og spor etter sopp, råteskader og/eller skadedyr.

Tilluft og avtrekk er vurdert som tilfredsstillende.

Det er ikke mulig å undersøke diffusjonssperre uten å demontere bygningsdeler.

Sokkeletasjevegger mot terreng er av typegodkjent sprøytebetongløsning.

Merknader: Ingen vesentlige avvik på befaringen.

TG 1 9.1.2 Gulvets overflate

Det er ikke påvist knirk i gulvene.

Det er ikke påvist setninger.

Det er ikke påvist sprekker i fuger

Det er ikke påvist avvik overganger og skjøter.

Det er ikke påvist sopp, råteskade og skadedyr.

Betong gulv med overflate med fliser og laminatgulv.

Merknader: Ingen vesentlige avvik på befaringsdagen.

TG 1 9.1.3 Fuktmåling og ventilasjon

Det er ikke boret hull i tilstøtende rom eller fra undersiden.

Det er fuktkontrollert med egnet fuktmåleverktøy.

Tilluft og avtrekk vurderes som tilstrekkelig.

Det er boret hull på minimum 73 mm på teknisk rom for kontroll av fukt

Merknader: Ingen vesentlige avvik på befaringsdagen. Varmegjennvinning/ventilasjonsanlegg er montert

10. Våtrom

10.1 Bad

TG 1 10.1.1 Overflate vegger og himling

Det er ikke påvist riss og sprekker.

Det er ikke påvist sprekker i fuger.

Det er ikke påvist bom (hulrom) under fliser.

Det er ikke påvist fuktskader, spor etter skadedyr.

Malt gips i himling og flis på vegger

Merknader: Ingen vesentlige avvik på befaringsdagen

©dbare.com

9/14

TG 1 10.1.2 Overflate gulv

Det er ikke påvist riss og sprekker.
 Det er ikke påvist sprekker i fuger.
 Det er ikke påvist bom (hulrom) under fliser.
 Det er ikke påvist spor etter råteskade, muggvekst eller skadedyr.
 Det er påvist tilfredsstillende fall til sluket.
 Det er ikke påvist knirk i gulvet.
 Det er påvist tilfredsstillende høydeforskjell fra toppen av sluket til toppen av membranen ved dørterskelen.
 Det er ikke påvist flekker eller andre skader.

Flis på gulv.

Merknader: Ingen vesentlige avvik på befaringsdagen

TG 1 10.1.3 Membran, tettesjiktet og sluk

Membranen er fra ca. 2017
 Det er ikke påvist avvik i forhold til sluk, rørgjennomføringer, mansjetter eller klemring.
 Det er muligheter for å rengjøre sluk.
 Det er ikke påvist tegn på feil utførelse, feil materialvalg, skadelig fukt eller utettheter.
 Arbeidet vurderes som fagmessig utført.
 Det er ikke boret hull i tilstøtende rom eller fra undersiden.
 Det er fuktkontrollert med egnet fuktmåleverktøy.

Membran er innebygget bak flis og er ikke tilgjengelig.
 Tiltakshaver ønsker ikke hulltaking i vegger.

Merknader: Det forligger dokumentasjon på ekstern uavhengig kontroll som bekrefter at badet er riktig bygget.

10.2 Vaskerom**TG 1** 10.2.1 Overflate vegger og himling

Det er ikke påvist fuktskader, spor etter skadedyr.

Malt gips i tak og vegger

Merknader: Forutsetter at det er brukt riktig våtromsmaling i vegger og tak

TG 1 10.2.2 Overflate gulv

Det er ikke påvist riss og sprekker.
 Det er ikke påvist sprekker i fuger.
 Det er ikke påvist bom (hulrom) under fliser.
 Det er ikke påvist spor etter råteskade, muggvekst eller skadedyr.
 Det er påvist tilfredsstillende fall til sluket.
 Terskel er vurdert som ikke tilfredsstillende.
 Det er ikke påvist knirk i gulvet.
 Det er ikke påvist flekker eller andre skader.

Flis på gulv

Merknader: Det er ingen terskel i overgang vaskerom / Gang. Gulv vurderes til TG1 terskel til TG 2

TG 1 10.2.3 Membran, tettesjiktet og sluk

Membranen er fra ca. 2017

Det er ikke påvist avvik i forhold til sluk, rørgjennomføringer, mansjetter eller klemring.

Det er muligheter for å rengjøre sluk.

Det er ikke påvist tegn på feil utførelse, feil materialvalg, skadelig fukt eller utettheter.

Arbeidet vurderes som fagmessig utført.

Det er ikke boret hull i tilstøtende rom eller fra undersiden.

Det er fuktkontrollert med egnet fuktmåleverktøy.

Membran er innebygget bak flis og er ikke tilgjengelig.

Merknader: Det forligger dokumentasjon på ekstern uavhengig kontroll som bekrefter at badet er riktig bygget.

11. Kjøkken

11.1 Kjøkken

TG 1 11.1 Kjøkken

Vanninstallasjonen er fra ca. 2017

Det er ikke påvist knirk, skader eller fuktskjolder på gulvet.

Det er ikke påvist fukt ved kjøleskap, vaskemaskin, varmtvannsbereider eller andre vanninstallasjoner.

Det er ikke påvist avvik i forhold til trykk i vannkran.

Det er ikke påvist avvik i forhold til avrenning fra avløp.

Det er ikke påvist symptomer på fukt og råte i nabokonstruksjoner.

Sigdal kjøkken med Siemens intrigerte hvitevarer

Merknader: Mekanisk avtrekk over platetopp. Hvitevarer er ikke funksjonstestet.

Det er ikke fuget mellom benkeplate og vegg. Overgang her vurderes til TG 2

12. Andre rom

Ingen 12.1 Andre rom

Bygningsdelen eksisterer ikke.

Merknader:

13. VVS

TG 1 13.1 WC og innvendige vann- og avløpsrør

Innvendige vann og avløpsrør er fra ca. 2017

Hovedstoppekranen er lokalisert og funksjonstestet.

Lekkasjevann fordelerskap ledes til sluk.

Vannrør: Anlegget er skjult og uten dokumentasjon, men kan likevel fungere greit.

Stakeluger og lufting vurderes som ikke tilfredsstillende.

Avløpskapasiteten vurderes som tilfredsstillende.

Lukt fra avløpssystemet vurderes som tilfredsstillende.

Avløp: Anlegget er skjult og uten dokumentasjon, men kan likevel fungere greit.

Det er WC med innebygget sistene.

Det er ikke spalte på innebygget sistene for WC.

Det er ikke inspeksjonsmulighet på innebygget sistene for WC.

Det er ikke fremlagt dokumentasjon på innebygget sistene for WC.

Det er ikke fremlagt samsvarserklæring.

Rør i rør anlegg

Merknader: Det er ikke fremlagt dokumentasjon på rørleggerarbeid. Tg 1 er bassert på at rørlegger har levert og montert i henhold til gjeldene monteringsanvisninger og godkjenninger. Rørlegger har levert kontrollerklæring på at det er prosjektert og montert i henhold til gjeldene forskrift.

TG 1 13.2 Varmtvannsbereder

Varmtvannsbereder er fra ca. 2017

Det er ikke påvist avdrypp og fukt skjolder ved bereder.

Berederens plassering er tilfredsstillende.

Berederen er ikke lekkasjesikret.

Varmtvannsbereder er plassert i teknisk rom. Teknisk rom har sluk.

Merknader: Varmtvannsbereder er tilkoblet via stikkontakt.
Ingen vesentlige avvik på befaringen

Ingen 13.3 Vannbåren varme

Bygningsdelen eksisterer ikke.

Merknader:

Ingen 13.4 Varmesentraler

Varmesentralanlegget var nytt i ca.

Bygningsdelen eksisterer ikke.

Merknader:

TG 2 13.5 Ventilasjon

Det er ikke påvist lukt fra anlegget.

Ventilasjonsanlegget var nytt ca. 2017

Boligen har ikke naturlig ventilasjon.

Boligen har mekanisk ventilasjon.

Boligen har balansert ventilasjon.

Det er ikke påvist fukt og mugg i filtre.

Tilluft, avtrekk og luftutveksling vurderes som tilfredsstillende.

Varmegjennvinningsagregat er plassert i teknisk rom

Merknader: Feilmelding på anlegget. Anlegget er stoppet Mekanisk avtrekk over platetopp.

TG 1 13.6 Toalettrom

Tablettrom er i 1. etasje. Toalett med innebygget systerne

Merknader: Ingen vesentlige avvik på befaringen.

14. Garasje – uthus

Ingen 14.1 Garasje – uthus

Bygningsdelen eksisterer ikke.

Merknader:

15. Elektrisk anlegg og samsvarserklæring

TG 1 15.1 Elektrisk anlegg og samsvarserklæring

EIERSKIFTERAPPORT™

Når det gjelder resultater fra det lokale el-tilsynet: Se eventuelt eiers egenerklæringsskjema.

Det var tilsyn på anlegget for mer enn fem år siden.

Det elektriske anlegget ble installert ca. 2017

I følge eier/oppdragsgiver har det ikke vært brann, brantilløp eller varmgang i anlegget. Se eventuelt egenerklæringsskjema fra selger.

I følge eier/oppdragsgiver løses ikke sikringene ut ofte. Se eventuelt egenerklæringsskjema fra selger.

I følge eier/oppdragsgiver finnes det kursfortegnelse.

I følge eier/oppdragsgiver er antallet sikringer i samsvar med kursfortegnelse.

Det er ikke påvist at plugg på varmtvannsbereder er brunsvidd.

Det er ikke observert synlige tegn på termiske skader på kabler, brytere, downlights, stikkontakter eller elektrisk utstyr.

Kabler er tilstrekkelig festet.

Det er tegn på at kabelinnføringer og hull i inntak og sikringsskap er tette.

Det er fremlagt samsvarserklæring.

Elektriske anlegget er visuelt besiktet

Merknader: Foreligger samsvarserklæring. Ved omsetning av bolig vil man ofte få endring i bruk av det elektriske anlegget. Det anbefales på generelt grunnlag at en registrert elektroinstallatør foretar en kontroll av boliginstallasjon ved eierskifte.

VÆR OPPMERKSOM PÅ:

Det er fremlagt godkjente tegninger av boligen.
 Det er ingen avvik i forhold til rømming og romhøyde, ut ifra gjeldende forskrifter for da boligen/rommene ble byggemeldt.
 Det foreligger ikke oppdaterte godkjente byggetegninger som samsvarer med boligen, se under.
 Egenerklæringsskjema er levert før oppstart av oppdraget.
 Innvendige rekkverk og håndrekker er i henhold til gjeldende forskrifter når bygningsdelen ble byggesøkt.

TILLEGGSSOPPLYSNINGER:

Det er flyttet på noen innvendige vegger i forhold til byggemeldt tegning.
 Det er flere plasser det er tatt på hull for inspeksjon men det er ikke montert luker slik at det er åpning rett inn til isolasjon. Det er ikke tettet rundt avløpsrør fra vask på vaskerom.
 Det opplyses om at det er pålegg om vannmåler og at det blir montert i nærmeste fremtid

ANBEFALTE YTTERLIGERE UNDERSØKELSER:

Anbefaler ytterligere undersøkelse på knirk på kjøkkengulv.

Takstmannens vurdering ved TG2:	
1.3	Drenering
	Dårlig fall eller flatt terreng på øvre side av huset som er grunnlag for TG2
3.1	Vinduer og ytterdører
	Manglende pyntetopper i mange vinduer og dører som er grunnlag for TG 2
7.1	Piper og ildsteder
	TG2 på grunn av manglene takstige.
13.5	Ventilasjon
	Grunnet feilmelding og at anlegget har stoppet som er grunnlag for TG 2



Orkland kommune

Grunnkart

Eiendom: 106/24
Adresse: Asbølljærvegen 149
Dato: 12.09.2023
Målestokk: 1:1000



UTM-32

Eiendomsgr. nøyaktig <= 10 cm	Eiendomsgr. mindre nøyaktig >200<=500 cm	Eiendomsgr. omtvistet	Hjelpelinje vannkant
Eiendomsgr. middels nøyaktig >10<=30 cm	Eiendomsgr. lite nøyaktig >=500 cm	Hjelpelinje veikant	Hjelpelinje fiktiv
Eiendomsgr. mindre nøyaktig >30<=200 cm	Eiendomsgr. usiss nøyaktighet	Hjelpelinje punktbeste	



©Norkart 2023

Det tas forbehold om at det kan forekomme feil, mangler eller avvik i kartet. Spesielt gjelder dette usikre eiendomsgrenser. Dette kartet kan ikke brukes som erstatning for situasjonskart i byggesaker.

Vegstatuskart for eiendom 5059 - 106/24//

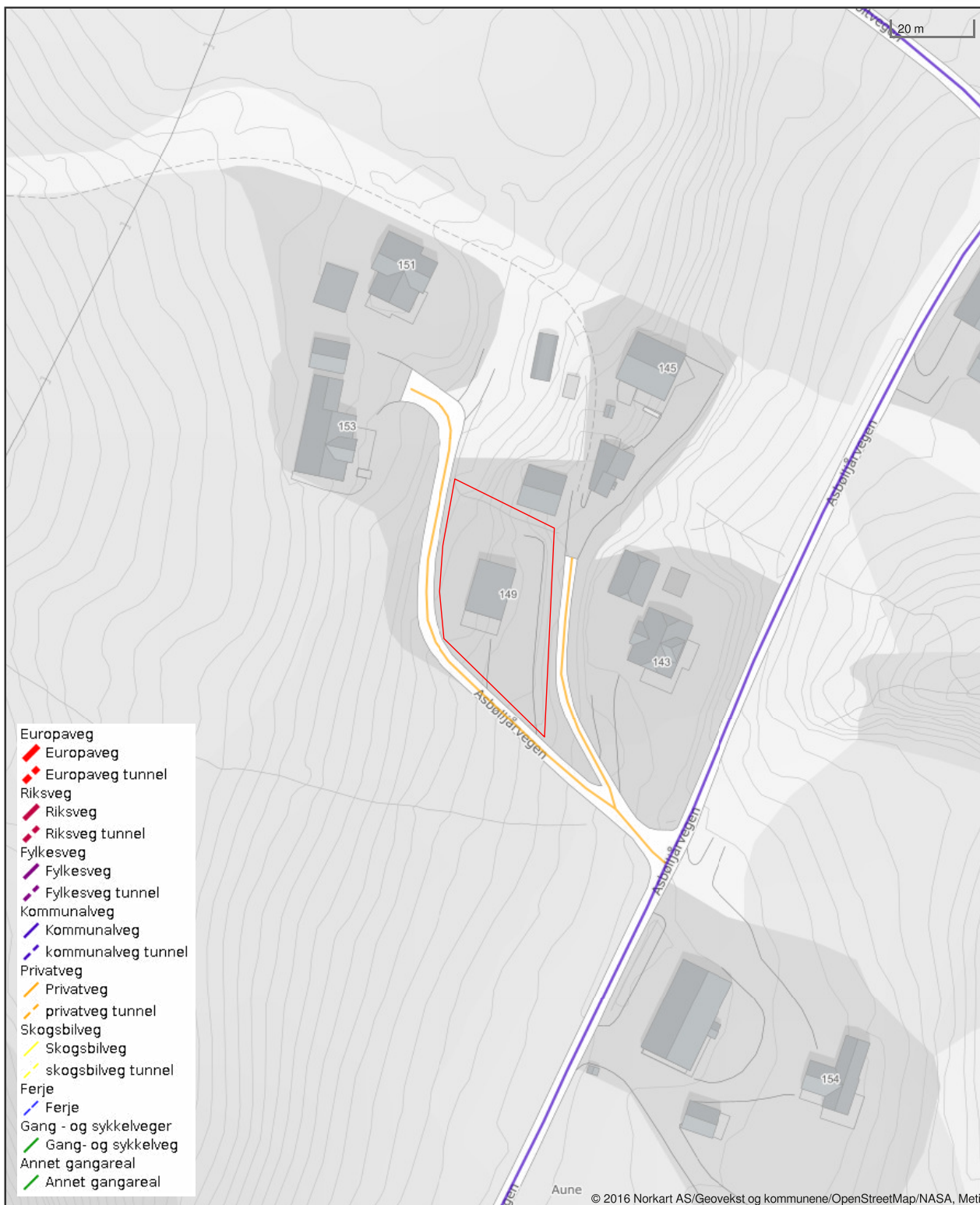



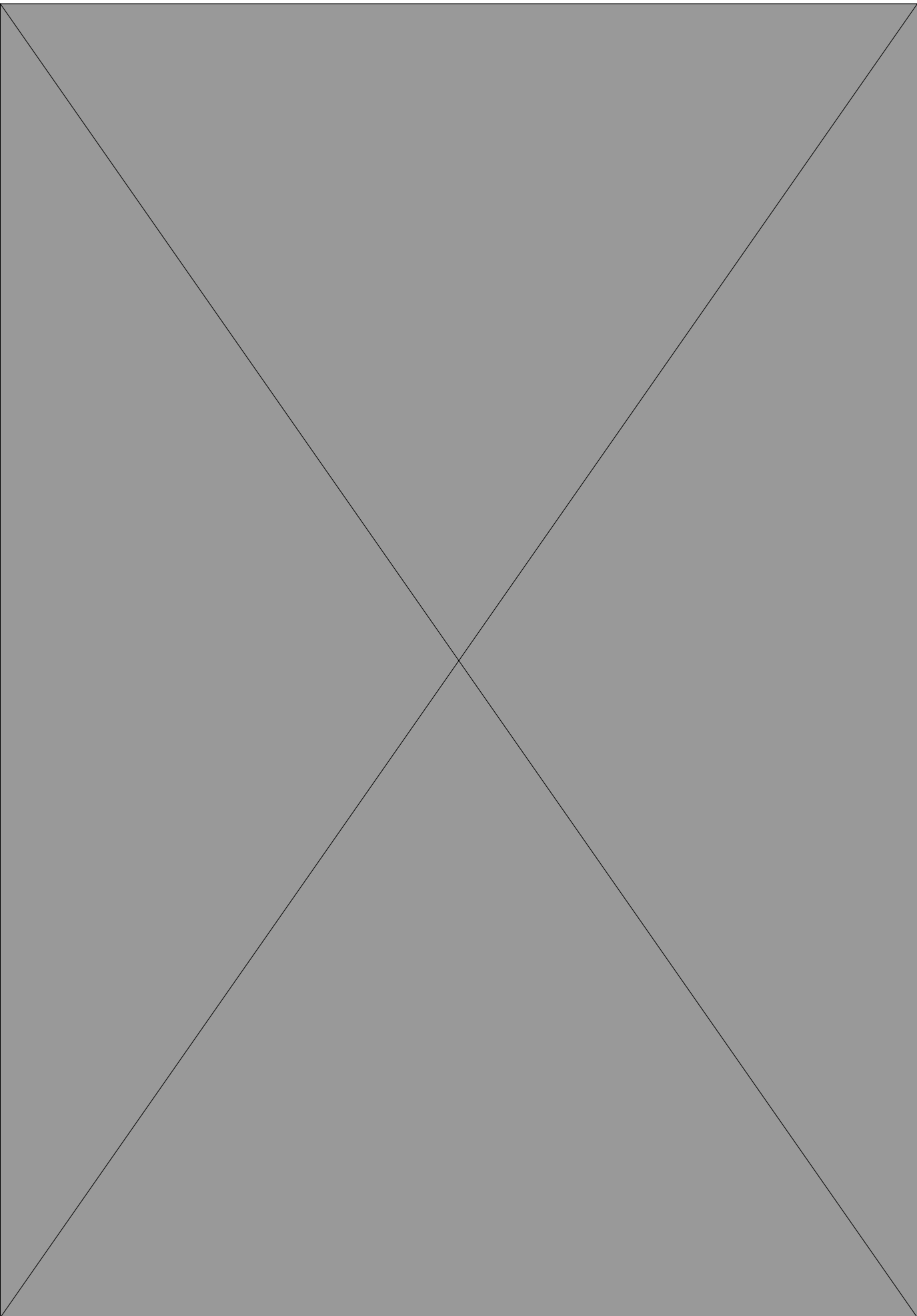



OVERSIKT OVER LØSØRE OG TILBEHØR TIL EIENDOMMEN

Oversikten er utarbeidet av Norges Eiendomsmeglerforbund, Eiendom Norge og Advokatforeningens Eiendomsmeglingsgruppe, og er gjeldende fra 1. januar 2020.

Generelt

Lov om avhending av fast eiendom (avhendingslova/avhl.) av 3. juli 1992 regulerer kjøper og selgers rettigheter og plikter ved overdragelse av fast eiendom og andeler i borettslag.

I henhold til avhl. § 3-4 skal eiendommen, når annet ikke er avtalt, overdras med innredninger og utstyr som etter lov, forskrift eller annet offentlig vedtak skal følge med. Det samme gjelder varig innredning og utstyr som enten er fastmontert eller er særskilt tilpasset bygningen, jf. avhl. § 3-5. Loven inneholder ingen detaljert oversikt over hva som omfattes av «innredning og utstyr», og over hva som skal regnes som «fastmontert eller særskilt tilpasset».

Partene kan fritt avtale hva som skal følge med eiendommen ved salg. Bransjens liste over løsøre og tilbehør som skal følge med eiendommen, er en del av avtalen mellom kjøper og selger dersom ikke annet er opplyst i salgsoppgaven, kjøper har tatt forbehold i bud eller avtale på annen måte er inngått. Der intet annet er avtalt, vil løsøre og tilbehør medfølge slik dette fremkommer av avhl. § 3-4 og § 3-5 og denne oversikt.

Produkter og installasjoner som medfølger overdras uten noen form for garantier, utover eventuell gjenværende leverandørgaranti.

Dersom det er noe i nedenstående liste som ikke finnes på eiendommen, vil det heller ikke medfølge.

- 1. HVITEVARER** medfølger der dette er spesielt angitt i salgsoppgaven.
- 2. HELDEKKENDE TEPPER** følger med uansett festemåte.
- 3. VARMEKILDER**, slik som ovner, kaminer, peiser, varmepumper og panelovner, følger med uansett festemåte. Frittstående biopeiser/varmeovner og terrassevarmere medfølger ikke. Det følger ikke med varmekilder i rom som ikke har vegg- eller fastmonterte varmekilder på visning.
- 4. TV, RADIO OG MUSIKKANLEGG.** TV-antennene og fellesanlegg for TV, herunder parabolantenne, og tunerene/dekoder/tv-boks medfølger der dette eies av selger. Veggmontert TV/flatskjerm med tilhørende festeordning samt musikkanlegg følger ikke med (se også punkt 12).
- 5. BADEROMSINNREDNING/UTSTYR.** Badekar, dusjkabinett, dusjvegger, alle fastmonterte speil og hyller, fastmonterte glass- og håndkleholdere, herunder håndklevarmere samt baderomsinnredning, medfølger.
- 6. GARDEROBESKAP** medfølger, selv om disse er løse. Fastmonterte garderobehyller og knagger medfølger. Innredning i garderobeskap, for eksempel løse eller fastmonterte trådkurver, hyller, stenger og lignende, medfølger.

7. KJØKKENINNREDNING medfølger, herunder også åpne, fastmonterte hyller og løs eller fastmontert kjøkkenøy.

8. MARKISER, PERSIENNER og annen type innvendig og utvendig solskjerming, gardinoppheng, lamellgardiner og liftgardiner medfølger.

9. AVTREKKSIVIFTER av alle slag, samt fastmonterte aircondition/ventilasjonsanlegg, medfølger.

10. SENTRALSTØVSUGER medfølger med komplett anlegg, herunder slange, munnstykke mm.

11. LYSKILDER. Kupler, lysstoffarmatur, fastmonterte "spotlights", oppheng og skinner med spotlights samt utelys og hagebelysning medfølger. Vegglamper, krokhengte lamper, lysekroner, prismetlamper og lignende som er koblet til sukkerbit eller stikkontakt følger likevel ikke med.

12. INSTALLERTE SMARTHUSLØSNINGER med sentral som styrer lys, varme, lyd o.l., samt tilhørende trådløse enheter som brytere, sensorer, kameraer, integrerte høyttalere el. medfølger. Enkle lysstyringssystem f.eks. med en sentral som kun styrer lyspærer eller smartpærer montert i sokkel medfølger likevel ikke.

13. UTVENDIGE SØPPELKASSER og eventuelt holder/hus til disse medfølger.

14. POSTKASSE medfølger.

15. UTENDØRS INNRETNINGER slik som flaggstang, fastmontert tørkestativ, samt andre faste utearrangementer som f.eks. badestamp, boblekar/jacuzzi og liknende utendørs kar, lekestue, lekestativ, utepeis, fastmontert trommel til vannslange, medfølger. Guidekabel/avgrenskingskabel til robotgressklipper medfølger, men robotgressklipper og ladestasjon for denne medfølger ikke.

16. FASTMONTERT VEGGLADER/LADESTASJON TIL EL-BIL medfølger uavhengig av hvor laderen er montert.

17. SOLCELLEANLEGG med tilhørende teknisk infrastruktur medfølger.

18. GASSBEHOLDER til gasskomfyr og gasspeis medfølger.

19. BRANNSTIGE, BRANNTAU, feiestige og lignende medfølger der dette er påbudt. Løse stiger medfølger ikke.

20. BRANNSLUKNINGSAPPARAT, BRANNSLANGE og RØYKVARSLER medfølger der dette er påbudt. Det er eier og brukers plikt til å se til at utstyret forefinnes på enhver eiendom. Hvis annet ikke er uttrykkelig avtalt, skal dette derfor alltid følge med ved salg av eiendom.

21. SAMTLIGE NØKLER til eiendommen som selger er i besittelse av skal overleveres kjøper på overtakelsen, herunder nøkler til eventuelle boder, uthus, garasjeportåpner e.l. Låses boder, uthus e.l. med hengelås, skal lås og nøkler til disse medfølge.

22. GARASJEHYLLER, bodhyller, lagringshyller og oppheng til bildekk medfølger såfremt de er fastmontert.

Planter, busker og trær som er plantet på tomten, eller fastmonterte kasser og lignende er en del av eiendommen og medfølger i handelen.

HELP Boligkjøperforsikring

Boligkjøperforsikring

- Advokathjelp ved boligkjøpet og i 5 år fremover.
- Er kjøpers motvekt til selgers boligselgerforsikring.
- Gir deg advokathjelp hele veien til rettskraftig dom, om nødvendig.

Boligkjøperforsikring **PLUSS**

- Advokathjelp ved boligkjøpet og i 5 år fremover.
- Er kjøpers motvekt til selgers boligselgerforsikring.
- Gir deg advokathjelp hele veien til rettskraftig dom, om nødvendig.
- Advokathjelp i de viktigste rettsområdene i privatlivet.

PLUSS gir boligeiere sterkt rabattert advokathjelp. Be om råd eller hjelp i retten når du trenger det fra Norges viktigste advokatmiljø for privatpersoner.

PLUSS kan bare tegnes samtidig med boligkjøperforsikringen, og koster kun kr 2 800 i tillegg. **PLUSS** fornyes årlig - om du ønsker det.

Borettslag/aksjeleilighet:	Kr 5 900
Selveierleilighet/rekkehus:	Kr 8 900
Ene-/tomanns-/fritidsbolig, tomt:	Kr 12 900

Rettsområder du får hjelp med

Samboeravtale, ektepakt og arv

Forbrukerkjøp og håndverkertjenester

Utleie og naboforhold

Tomtefeste, veirett og andre servitutter

Plan- og bygningsrett

Skatt ved oppussing, utleie og eiendomssalg

Tilgang til digitale juridiske avtaler via Min side

“Vi unner ingen å stå alene”

Retts skal være rett. For alle.



Fra å vurdere om vi hadde råd til advokat, kunne vi vurdere om vi hadde råd til ny sofa.

Boligkjøperforsikring tegnes hos eiendomsmegler senest ved kontraktsignering og gir rett til advokathjelp inntil 5 år etter overtakelse. Forsikringen betales som del av oppgjøret ved boligkjøpet. **PLUSS**-dekningen fornyes årlig ved faktura fra HELP.

Egenandel kr 4 000 påløper ved takst, tvist eller 10 timer advokatbistand, avhengig av hva som kommer først. Meglerforetaket mottar kr 3 200/3 600/3 500 i kostnadsgodtgjørelse, avhengig av boligtype, samt et tillegg på kr 1 000 ved salg av **PLUSS**.

Vi tar forbehold om pris- og vilkårsendringer. Hvis premien ikke er innbetalt ved overtakelse, vil avtalen bli kansellert. For fullstendig informasjon om dekning og vilkår, se help.no

Har du spørsmål? Kontakt HELP på help.no/minside, telefon 22 99 99 99 eller epost post@help.no





Viktige endringer i avhendingsloven

Den 1. januar 2022 ble avhendingsloven endret på viktige punkter for både kjøper og selger. Samtidig fikk vi en ny forskrift som regulerer jobben en takstmann skal gjøre. Den nye forskriften stiller strengere krav til tilstandsrapportene som er en viktig del av kontrakten ved boligsalg. HELP, landets største advokatmiljø for boligkjøpere, har laget en kort innføring i de nye reglene.

Forbudt å selge bolig “som den er”

Du har kanskje hørt at de fleste brukte boliger har vært solgt «som de er»? Dette forbeholdet innebar at selger fraskrev seg ansvar for skjulte feil og mangler. Det var bare hvis selger hadde holdt tilbake eller gitt uriktig informasjon, eller hvis boligen var i vesentlig dårligere stand at kjøper kunne nå frem med et krav mot selger.

Fra 1. januar 2022 kan ikke selger lenger ta generelle forbehold av «som den er»-typen. Dette betyr at når vi da skal vurdere om en bolig har en mangel, må vi vurdere grundig hva som fremgår av kjøpsavtalen. Med kjøpsavtalen menes alle dokumenter og opplysninger som tilbys før kjøpet, også FINN-annonsen og alle vedleggene til salgsoppgaven. Hvis kjøpsavtalen ikke gir et klart svar (av typen “Det følger egen parkeringsplass med leiligheten” eller “Badet er renovert av fagfolk”), må vi vurdere hva kjøper kan forvente basert på blant annet eiendommens synlige tilstand, alder, opplysningene som er gitt ved salget, feilenes art, karakter og omfang.

Egenandel

Avhendingsloven har også fått en ny bestemmelse om egenandel. Egenandelen slår først inn når det er påvist at eiendommen har en mangel. Når det er et avvik fra kontrakten som utgjør en mangel, skal oppgjøret reduseres med 10 000 kroner, uavhengig av om utbedringskostnadene er høye eller lave. Dette innebærer blant annet at kjøper ikke kan rette krav mot selger hvis det koster mindre enn 10 000 kroner å utbedre mangelen.

Selv om utbedringskostnadene er høye, kan det likevel tenkes at feil ved boligen ikke utgjør mangler etter loven. Dette avhenger av hva som er avtalt mellom partene, og hva kjøper kan forvente basert på de momentene vi har nevnt over.

Nytt om tilstandsrapporter

Tidligere ble det ikke stilt noen konkrete krav til hva en tilstandsrapport skulle inneholde og hvordan den skulle se ut. Dette hadde som konsekvens at tilstandsrapportene varierte i innhold og kvalitet. I den nye forskriften til avhendingsloven stilles det en rekke krav for at en tilstandsrapport skal regnes som godkjent.



Forts. Viktige endringer i avhendingsloven

Opplysningene i tilstandsrapporten skal gis på en forbrukervennlig måte, og det er beskrevet hva takstmannen skal vurdere og hvordan noen av undersøkelsene skal gjennomføres.

Vi har tro på at kjøpere nå vil få bedre informasjon i forkant av salget og dermed et bedre beslutningsgrunnlag.

Kjøpers undersøkelsesplikt lovfestes

Avhendingsloven har også fått en regel om undersøkelsesplikt for kjøper. Regelen tydeliggjør at kjøperen skal anses å kjenne til forhold som er tydelig beskrevet i tilstandsrapporten eller annen relevant salgsdokumentasjon. Det fremgår av loven at kjøperen ikke kan klage på avvik hvis disse er tydelig beskrevet i salgsdokumentasjonen, uavhengig av om kjøperen faktisk har satt seg inn i denne.

Det er derfor svært viktig at kjøper setter seg godt inn i alle dokumenter og opplysninger som tilbys i forkant av kjøpet. Hvis det er noe du ikke forstår, anbefaler vi at du stiller spørsmål til selger og/eller eiendoms-megler. Dersom det er gitt motstridende opplysninger i salgsdokumentene, må du undersøke hvilke av opplysningene som er korrekte, og eventuelt ta forbehold dersom motstriden ikke avklares. Du kan ikke velge å holde deg til den opplysningen du liker best.

Arealavvik

Avhendingsloven har også fått en ny bestemmelse om arealavvik innendørs. Helt kort betyr endringen at eiendommen har en mangel hvis opplysningene om størrelse i salgsdokumentene ikke er riktig. Det er en forutsetning at avviket utgjør mer enn 2 % og minst én kvadratmeter, og at selgeren ikke godtgjør at opplysningene ikke har hatt betydning for kjøperen.

Viktig for kjøper å være klar over

Advokatene i HELP er fornøyde med regelendringer som bidrar til at kjøper får bedre informasjon. Dette kan redusere antall konflikter i etterkant av boligkjøpet.

Selv om selgers ansvar nå har blitt utvidet, er det ikke slik at alle feil er mangler etter avhendingsloven. Det er påregnelig med noen feil ved boligen på grunn av alder, slitasje, osv., og det som er opplyst ved salget, er naturligvis ikke mangler. Jo eldre boligen er, desto vanligere er det å avdekke feil. Det er svært viktig å lese salgsoppgaven nøye. Hvis det er gitt konkrete risikopplysninger om bestemte bygningsdeler, er det påregnelig å måtte utbedre disse og denne kostnaden må kjøper dekke selv.

Hvis du har boligkjøperforsikring hos HELP, vil våre advokater hjelpe deg med å vurdere om du kan rette et krav mot selger/selgers boligselgerforsikringsselskap. Dersom det er sannsynlig at du vil nå frem med et krav, forfølger vi saken for deg til den er løst.



Et hjem er mer verdt enn et hus, og et hus er mer enn bare vegger.

Det er et sted for å skape gode minner
preget av trivsel, omsorg og trygghet.

For oss som jobber med folks hjem hver
eneste dag, er det naturlig å engasjere oss
sammen med SOS-barnebyer for å gi flere
barn et trygt og godt hjem.

For hvert hjem vi formidler, gir vi derfor
100 kroner til SOS-barnebyers arbeid.

aktiv. +  **SOS
BARNEBYER**

Forbrukerinformasjon om budgivning

Sist oppdatert med virkning fra 1. januar 2014, i forbindelse med ikrafttredelse av endringer i eiendomsmeglingsforskriften.

Informasjonen er utarbeidet av Forbrukerombudet, Forbrukerrådet, Den Norske Advokatforening ved Eiendomsmeglingsgruppen, Eiendomsmeglerforetakenes Forening og Norges Eiendomsmeglerforbund, på grunnlag av blant annet forskrift om eiendomsmegling § 6-3 og § 6-4.

Nedenfor gis en oversikt over de retningslinjer som forbrukermyndighetene og organisasjonene anbefaler benyttet ved budgivning på eiendommen. Avslutningsvis gis også en kort oversikt over de viktigste rettsreglene tilknyttet budgivning.

Før det legges inn bud på eiendommen oppfordres budgiver til å sette seg inn i all relevant informasjon om eiendommen, herunder eventuell salgsoppgave og teknisk rapport med vedlegg.

Gjennomføring av budgivning

1. På forespørsel vil megler opplyse om aktuelle bud på eiendommen, herunder om relevante forbehold.
2. Alle bud skal inngis skriftlig til megler, som formidler disse videre til oppdragsgiver. Kravet til skriftlighet gjelder også budforhøyelser og motbud, aksept eller avslag fra selger. Før formidling av bud til oppdragsgiver skal megler innhente gyldig legitimasjon og signatur fra budgiver. Kravet til legitimasjon og signatur er oppfylt for budgivere som benytter e-signatur, eksempelvis BankID eller MinID. Med skriftlige bud menes også elektroniske meldinger som e-post og SMS når informasjonen i disse er tilgjengelig også for ettertiden.
3. Et bud bør inneholde eiendommens adresse (eventuelt gnr/bnr), kjøpesum, budgivers kontaktinformasjon, finansieringsplan, akseptfrist, overtakelsesdato og eventuelle forbehold som for eksempel usikker finansiering, salg av nåværende bolig ol. Normalt vil ikke et bud med forbehold bli akseptert før forbeholdet er avklart. Konferer gjerne med megler før bud gis.
4. Megler skal legge til rette for en forsvarlig avvikling av budrunden. I forbrukerforhold (dvs. der oppdragsgiver er forbruker) skal megleren ikke formidle bud med kortere akseptfrist enn kl. 12.00 første virkedag etter siste annonserte visning. Etter denne fristen bør budgivere ikke sette en kortere akseptfrist enn at megler har mulighet til, så langt det er nødvendig, å orientere oppdragsgiver, budgivere og øvrige interessenter om bud og forbehold. Det bør ikke gis bud som diskriminerer eller utelukker andre budgivere. Dersom bud inngis med en frist som åpenbart er for kort til at megleren kan avvikle budrunden på en forsvarlig måte som sikrer oppdragsgiver og interessenter et tilstrekkelig grunnlag for sine handlingsvalg, vil megler fraråde budgiver å stille slik frist.
5. Megleren vil uoppfordret gi sin vurdering av det enkelte bud overfor oppdragsgiveren, når budet er gitt innenfor fristene i punkt 4.
6. Megleren skal så langt det er nødvendig og mulig holde budgiverne skriftlig orientert om nye og høyere bud og eventuelle forbehold. Megler skal så snart som mulig bekrefte skriftlig overfor budgivere at budene deres er mottatt.
7. Etter at handel har kommet i stand, eller dersom en budrunde avsluttes uten at handel er kommet i stand, kan en budgiver kreve kopi av budjournalen i anonymisert form.
8. Kopi av budjournal skal gis til kjøper og selger uten ugrunnet opphold etter at handel er kommet i stand. Dersom det er viktig for budgiver å bevare sin anonymitet, bør budet fremmes gjennom fullmektig.

Viktige avtalerettslige forhold

1. Det eksisterer ingen angrerett ved salg/kjøp av fast eiendom.
2. Når et bud er innsendt til megler og han har formidlet innholdet i budet til selger (slik at selger har fått kunnskap om budet), kan budet ikke kalles tilbake. Budet er da bindende for budgiver frem til akseptfristens utløp, med mindre budet før denne tid avslås av selger eller budgiver får melding om at eiendommen er solgt til en annen (man bør derfor ikke gi bud på flere eiendommer samtidig dersom man ikke ønsker å kjøpe flere enn en eiendom).
3. Selger står fritt til å forkaste eller akseptere ethvert bud, og er for eksempel ikke forpliktet til å akseptere høyeste bud.
4. Når en aksept av et bud har kommet frem til budgiver innen akseptfristens utløp er det inngått en bindende avtale.
5. Husk at også et eventuelt bud fra selger til kjøper (såkalte "motbud"), avtalerettslig er et bindende tilbud som medfører at det foreligger en avtale om salg av eiendommen dersom budet i rett tid aksepteres av kjøper.

For eiendommen:

Adresse: Asbølljårvegen 149
7327 SVORKMOMeglerforetak: Aktiv Eiendomsmegling
Saksbehandler: Vegar Tryggvason Sommerschild

Oppdragsnummer: 1702230181

Telefon: 472 47 947
E-post: vegar.sommerschild@aktiv.no

Undertegnede gir herved følgende bud på ovennevnte eiendom:

Kjøpesum: Kr. _____

Beløp med bokstaver: Kr. _____

+ omkostningert iht. opplysninger i salgsoppgaven

Dette budet er bindende for undertegnede frem til og med den: _____ Kl. _____

Dersom annet ikke er angitt gjelder budet til kl. 15.00 første virkedag etter siste annonserte visning. I forbrukerforhold vil bud med kortere akseptfrist enn til kl. 12.00 første virkedag etter siste annonserte visning ikke bli viderefordlet til selger.

Eventuelle forbehold: _____

Undertegnede er kjent med at selger står fritt til å godta eller forkaste ethvert bud. Likeledes er undertegnede klar over at budet er bindende for budgiver når det er kommet til selgers kunnskap. Handelen er juridisk bindende for begge parter dersom budet aksepteres innen akseptfristen. Undertegnede er kjent med at budjournalen vil bli forelagt kjøper og selger når handel er sluttet.

Ønsket overtakelsesdato: _____

Budet baseres på opplysninger og salgsvilkår som fremkommer av salgsoppgave datert: _____

Kjøpet vil bli finansiert slik:

08.11.2023

Låneinstitusjon: _____ Referanse og tlf nr.: _____

Lånt kapital: _____ Kr.: _____

Egenkapital: _____ Kr.: _____

Totalt: _____ Kr.: _____

Egenkapital består av: Salg av nåværende bolig eller fast eiendom Disponibelt kontantbeløp (bankinnskudd)Jeg gir bud som: Forbruker Ledd i næringsvirksomhet / juridisk person (selskap)Jeg samtykker til bruk av elektronisk kommunikasjon: Ja Nei

Navn: _____

Navn: _____

Fødselsnr. (11 siffer): _____

Fødselsnr. (11 siffer): _____

Adresse: _____

Adresse: _____

Postnr.: _____ Sted: _____

Postnr.: _____ Sted: _____

Tlf.: _____ E-post: _____

Tlf.: _____ E-post: _____

Dato.: _____ Sign: _____

Dato.: _____ Sign: _____

Kopi av legitimasjon

Kopi av legitimasjon

aktiv.
Tar deg videre