





Tilstandsrapport

 Hovedbygning
 Markvegen 18, 2052 JESSHEIM
 ULLENSAKER kommune
 # gnr. 81, bnr. 57

Sum areal alle bygg: BRA: 772 m² BRA-i: 319 m²



Befaringsdato: 21.08.2024

Rapportdato: 16.09.2024

Oppdragsnr.: 19185-1687

Referansenummer: TI3016

Autorisert foretak: Factum Takst AS

Sertifisert Takstingeniør: Amund Forset

Vår ref:



Rapporten kan brukes i inntil ett år etter befaringsdatoen, og kan ikke gjenbrukes ved flere boligsalg i denne perioden. For eiendomsoverdragelser fra 1.1.2024, må selger sørge for at areal i rapporten er oppdatert og følger ny bransjestandard for areal. Skjer det endringer, oppstår skader også videre på boligen, bør du som selger be om oppdatert rapport.

Norsk takst

Norsk takst er bransjeorganisasjonen for landets bygningssakkyndige og takstforetak, med om lag 1400 sertifiserte medlemmer fordelt på omtrent 1000 bedrifter. I boligomsetningen regnes takstrapportene som et helt avgjørende element i den informasjonen som gjøres tilgjengelig for kjøper. Årlig leverer medlemmene rundt 120.000 slike takster. Det gir unik oversikt over norske boliger, og bidrar til at alle oppdrag kan utføres med utgangspunkt i erfaringsbasert kvalitet.



Det stilles høye krav til utdanning, sertifisering og yrkesetikk. Norsk takst er opptatt av at boligomsetningen skal være trygg, og legger vekt på å opptre uavhengig av andre bransjeaktører. Bygningssakkyndige fakturerer sine tjenester uten hensyn til hvilken pris som oppnås, og skal heller ikke på annen måte ha noen egeninteresse knyttet til handelen.

Uavhengighet og god fagkunnskap har over tid bygget troverdighet og tillit. Både selger og kjøper skal kunne stole på bygningssakkyndiges vurderinger. For tilfeller der det likevel skulle oppstå misnøye med utført arbeid, har vi sammen med Forbrukerrådet etablert en klagenemnd.

Norsk takst har en sentral rolle i utviklingen av norske standarder, regler og profesjonsprinsipper, og representerer bransjen i alle relevante internasjonale fora. Dette sikrer at norske bygningssakkyndige tidlig kan tilpasse seg krav og bransjetrender fra utlandet, samtidig som takseringsfaget får en norsk stemme på verdensbasis. Organisasjonen bidrar i næringspolitisk sammenheng, og har vært en pådriver for å sikre at lover og regler gir trygghet for forbrukerne i boligomsetningen.

Factum Takst AS

Factum Takst AS v/ Takstingeniør Amund Forset har over 10 år og 4 000 oppdrag som takstmann bak seg og har opparbeidet seg en unik lokalkunnskap og kompetanse i faget. Dette sammen med bred erfaring fra bygg- og anleggs bransjen samt utvikling av eiendom gjør at du er i trygge hender når du velger å samarbeide med oss. Vi takserer alle typer eiendommer, og er en av få aktører i landet som innehar REV sertifisering på næringsseiendom. Vi er ofte foretrukket av myndighetene innen taksering av landbruk, enten det er skader, erstatninger eller kjøp/salg. Vi har landbruksfaglig kompetanse og erfaring fra både drift/produksjon og kjøp/salg. Vi påtar oss alle typer takserings- og konsulent oppdrag relatert til bygg, eiendom og landbruk.

Vi er godkjent som energirådgiver hos ENOVA og kan bistå med å prosjektere energibesparende tiltak.



Rapportansvarlig

Amund Forset
Uavhengig Takstingeniør
amund@factum.as
901 10 938



Dette trenger du å vite om tilstandsrapporten



Hva er en tilstandsrapport?

En tilstandsrapport beskriver synlige skader/avvik eller tegn på skader/avvik på boligen. Rapporten fremhever vanligvis ikke positive egenskaper ved boligen.



Hva vurderer en bygningssakkyndig?

Den bygningssakkyndige vurderer boligen ut fra hva man kan forvente av en bygning av samme alder og type. Vurderingen gjøres som regel mot hvordan det var vanlig å bygge og regler som gjaldt da boligen ble oppført (søknadstidspunktet). Forhold som er vanlige for bygningens alder, slik som slitasje etter normal bruk regnes ikke som avvik.



Hva inneholder tilstandsrapporten?

Den bygningssakkyndige undersøker rom og bygningsdeler slik det kommer frem av [Forskrift til avhendingsloven](#). Tilstandsrapporten inneholder bare avvik som den bygningssakkyndige kan se eller kontrollere med enkle hjelpemidler. Det gjøres ikke nærmere undersøkelser slik som åpning av vegger eller andre bygningsdeler. I vegg mot våtrom og rom under terreng kan det borres et hull for å gjøre enkle undersøkelser slik som fuktsøk.

Når du kjøper en brukt bolig

Når du kjøper en brukt bolig, er det viktig å være oppmerksom på at dette ikke kan sammenlignes med å kjøpe en ny bolig. Måten boligen ble bygget på kan være annerledes enn i dag. Bygninger svekkes over tid, og utsettes for slitasje blant annet på grunn av bruk og vær og vind. Mange boliger fornyes helt eller delvis, noen i flere omganger, eller det oppføres tilbygg. Særlig for boliger som er pusset opp eller endret, er det viktig å merke seg at fornyelse av overflater ikke nødvendigvis betyr at bygningsdeler under er forbedret.

Vurdering mot byggeår

Den bygningssakkyndige vil vurdere boligen mot hvordan det var vanlig å bygge og regler som gjaldt da bygningen ble oppført (søknadstidspunktet). Den bygningssakkyndige ser etter avvik som har betydning for og som reduserer boligens funksjon og verdi, og som kommer frem av Forskrift til avhendingslova.

Noen rom og bygningsdeler slik som bad og vaskerom, og forhold som gjelder sikkerhet mot brann, rekkverk og trapper osv., vil den bygningssakkyndige vurdere mot dagens regelverk. Etter dagens regelverk vil disse kunne få en tilstandsgrad 2 eller 3 uten at det nødvendigvis er krav om at avviket må utbedres.

Tilstandsrapporten beskriver ikke hele boligen

BYGNINGSSAKKYNDIGE SER FOR EKSEMPEL IKKE PÅ (MED MINDRE BYGNINGSDELEN ER NEVNT I RAPPORTEN)

- vanlig slitasje og normal vedlikeholdstilstand
- bagatellmessige forhold som ikke påvirker bygningens bruk eller verdi vesentlig
- etasjeskillere
- tilleggsbygg slik som garasje, bod, anneks, naust også videre
- utvendige trapper
- støttemurer
- skjulte installasjoner
- installasjoner utenfor bygningen
- full funksjonstesting av el- og VVS-installasjoner
- geologiske forhold og bygningens plassering på grunnen
- bygningens planløsning
- bygningens innredning
- løsløre slik som hvitevarer
- utendørs svømmebasseng og pumpeanlegg
- bygningens estetikk og arkitektur
- bygningens lovlighet (bortsett fra bruksendringer, brannceller og forhold som åpenbart kan påvirke helse, miljø og sikkerhet)
- fellesarealer (med mindre boligeier har vedlikeholdsplikt for fellesarealer og dette er kjent for bygningssakkyndig, eller fellesarealet har en særlig tilknytning til boligen).

© iVerdi 2023 © Norsk takst 2023

Malen til denne rapporten, inkludert standardtekstene fra Norsk takst, er vernet etter åndsverkloven og kan kun benyttes av medlemsforetakene i Norsk takst og av takstingeniører som er sertifisert i slikt foretak, samt av kunder hos iVerdi og studenter hos NEAK. For andre aktører er eksemplarframstilling av malen og standardtekster, som utskrift og annen kopiering til bruk som grunnlag for tilsvarende rapporter, bare tillatt når det er hjemlet i lov (kopiering til privat bruk, sitat o.l.) eller avtale med Norsk Takst ([Forside](#)) eller iVerdi ([Hjem-iVerdi](#)).

Utnyttelse i strid med lov eller avtale kan medføre erstatnings- og straffansvar.

Dette trenger du å vite om tilstandsrapporten

Tilstanden vurderes med ulike tilstandsgrader

Tilstanden gir uttrykk for en gitt forventet tilstand, blant annet vurdert ut fra alder og normal bruk. Ved Tilstandsgrad 0 (TG0) og Tilstandsgrad 1 (TG1) gir den bygnings sakkyndige normalt ingen begrunnelse for valg av tilstandsgrad. Grunnen er at bygningen eller bygningsdelen da bare har normal slitasje. Ved skjulte konstruksjoner kan alder alene avgjøre tilstandsgrad. Når bygnings sakkyndige anbefaler tiltak, for eksempel utbedringer, må brukeren av rapporten vurdere om tiltakene er nødvendige og lønnsomme. Når den bygnings sakkyndige velger tilstandsgrad, baseres vurderingen på faste kriterier som følger av gjeldende bransjestandard for Teknisk tilstandsanalyse ved omsetning av bolig og Forskrift til avhendingslova.



TILSTANDSGRAD 0, TG0: INGEN AVVIK

Bygningsdelen skal være tilnærmet ny, ikke vise tegn på slitasje og det skal være lagt frem dokumentasjon på faglig god utførelse. Det er ingen merknader til delen.



TILSTANDSGRAD 1, TG1: MINDRE AVVIK

Bygningsdelen skal bare ha normal slitasje, og straktiltak skal ikke anses som nødvendig. Graden kan også brukes når delen er ny, men der dokumentasjon på faglig god utførelse mangler.



TILSTANDSGRAD 2, TG2: VESENTLIGE AVVIK OG MINDRE AVVIK SOM ETTER NS 3600 GIR TG 2

Bygningsdelen skal enten ha feil utførelse, en skade eller symptomer på skade, sterk slitasje eller nedsatt funksjon. Graden gis når bygningsdelen trenger vedlikehold eller tiltak i nær fremtid. Graden skal også brukes når delen er gammel og det er grunn til å varsle om faren for skader på grunn av alderen, eller når det er grunn til å overvåke delen spesielt på grunn av fare for større skader eller følgeskader.

Ved avvik som ikke krever umiddelbare tiltak (ingen umiddelbar kostnad) så blir TG2 markert med en lysere farge.



TILSTANDSGRAD 3, TG3: STORE ELLER ALVORLIGE AVVIK

Denne tilstandsgraden brukes ved kraftige tegn på forhold som man må regne med trenger utbedring straks eller innen kort tid. Det er påvist funksjonssvikt eller sammenbrudd.



IKKE UNDERSØKT/IKKE TILGJENGELIG FOR UNDERSØKELSE

Det kan være avvik/skader som ikke er avdekket.

Hva er et anslag på utbedringskostnad?

Hva det vil koste å utbedre rom eller bygningsdeler, er et forsiktig anslag basert på nåværende kvalitet, registrert avvik og angitte tiltak i rapporten. Anslaget er gitt på generelt grunnlag og må ikke forveksles med et pristilbud fra en håndverker. Det kan foreligge avvik og tiltak som ikke kommer frem av rapporten. Utbedringskostnad avhenger blant annet av personlige valg av og markedspris på materialer og tjenesteyter.

I rapporten skal det settes anslag for utbedringskostnad for TG3, og slikt anslag kan også gis ved TG2.



Beskrivelse av eiendommen

BEBYGGELSEN:

Våningshus med primær-areal på 239 m² over 1 etasje.
Terrassepaltting mot sør og vest.

Bolig med primær-areal på 80 m² over 2 etasjer og kjeller.
Terrassepaltting mot sør, vest og nord.

STANDARD:

Boligen er fra 1985 og tilbygd/ombygd/modernisert i 2005.
Normal standard og god planløsning.
Oppvarming består av vedfyring og strøm - luft/luft varmpumpe. Se boligens energiattest.
Ventilasjon består av naturlig ventilasjon.
El-anlegg med automatsikring. Åpent og skjult ledningsnett.

Boligen er fra 1920 og ombygd/modernisert i senere tid.
Normal standard og god planløsning.
Oppvarming består av vedfyring og strøm - luft/luft varmpumpe. Se boligens energiattest.
Ventilasjon består av naturlig ventilasjon.
El-anlegg med automatsikringer. I hovedsak åpent ledningsnett.

OM TOMTEN:

Eiet tomt som er flat/skrånende og opparbeidet med plen og beplantning. Gruset gårdsplass. Dyrket mark er inngjerdet og benyttet som beiter til hest. Det har tidligere vært ridebane på eiendommen, denne er fjernet.

Sidebygning - Byggeår: 1920

UTVENDIG

[Gå til side](#)

Grunnmur i sparesteinsbetong, delvis forsterket/utbedret med murte blokker. Krype-/blindkjeller under bygget. Etasjeskille er utført i trekonstruksjoner. Yttervegger i tømmer/laft og bindingsverk. Stående utvendig trekledning. Mønet skråtak i trekonstruksjoner Kombinert kaldt loft og skråhimling. Taket er tekket med metallplater. Utvendige beslag, takrenner og nedløp i metall. Vindskier og toppbord i treverk.

Trevinduer med 2-lags energiglass.
Ytterdør i treverk med 2-lags energiglass.
Balkongdør i treverk med 2-lags energiglass.

Veranda/terrasseplattning med utgang fra stue og inngang på 3 sider. Fundamentert direkte på grunn. Konstruksjoner og overflater i treverk. Støpt trapp ved inngang, overbygget.

INNENDIG

[Gå til side](#)

Innvendige overflater er hovedsakelig preget av:
Gulv: Heltre og fliser.
Vegg: Trepanel.
Himling: Trepanel.

Innvendige trapper mellom etasjer er utført i trekonstruksjoner.
Innvendige dører utført i malt treverk.

VÅTROM

[Gå til side](#)

Bad:
Gulv: Fliser.
Vegg: Fliser og trepanel.
Himling: Panel

Tekniske installasjoner: Baderomsinnredning med glatte fronter, heldekkende servant og speil over. Dusjhjørne med glassvegger og gulvmonte toalett. Opplegg/plass til vaskemaskin. Det er varme i gulv, ventil mekanisk avtrekk på vegg.

KJØKKEN

[Gå til side](#)

Kjøkkeninnredning med laminerte skrog, glatte fronter og laminert benkeplate med kjøkkenkum. Det er plass til integrert koketopp og stekeovn. Det er plass til frittstående oppvaskmaskin og kjøleskap. Kjøkkenventilator er montert over komfyr.

TEKNISKE INSTALLASJONER

[Gå til side](#)

Synlige vannrør i: Kobber/metall. Plast, rør-i-rør.
Innvendig hovedstoppekran og vannmåler er plassert i kjeller.
Synlige avløpsrør i: Plast.
Ventilasjonen består av naturlig ventilasjon. Frisk tilluft blir tilført gjennom ventil i yttervegg, ventiler i vindu eller gjennom aktiv lufting med vinduer. Brukt luft trekkes ut uten bruk av vifter. Det er mekanisk avtrekk fra bad og kjøkken. Varmepumpe luft/luft er montert i stue. Varmtvannsbereider på ca. 200 liter. Bereider er plassert i kjeller.
El-anlegg med automatsikringer. I hovedsak åpent ledningsnett. Sikringsskapet er plassert i trapp.
- Røykvarsler
- Brannslukningsapparat
Murt pipe med ildsted montert.

TOMTEFORHOLD

[Gå til side](#)

Byggegrunn er nedgravd og grunnundersøkelser er ikke foretatt, byggegrunn er derfor ikke kjent. Ved denne type fundamentering vil det normalt ikke være etablert drenerør. Takvann ført ut på terreng. Det er ikke kjennskap til utbedringer av fuktsikring siden byggeår. Fuktsikringens utførelse og materiale er ikke kjent under terreng. Tomten er flatere.

Beskrivelse av eiendommen

Hovedbygning - Byggeår: 1985

UTVENDIG

[Gå til side](#)

Murt grunnmur, utført med murte blokker og støpt plate på mark. Yttervegg i isolert bindingsverk som var normal byggeskikk på oppføringstidspunktet. Stående utvendig trekledning. Mønet skråtak i trekonstruksjoner med taktro i bord/treverk. Luftespalter/ventiler ved raft. Kombinert kaldt loft og skråhimling. Taket er tekket med betongtakstein. Utvendige beslag, takrenner og nedløp i metall. Vindskier og toppbord i treverk.

Trevinduer med 2-lags energiglass. Vinduer i varierende alder og utførelse, hovedsakelig fra byggeår/tilbyggingsår. Ytterdører i treverk med 2-lags energiglass. Balkongdør/heve-/skyvedør i treverk med 2-lags energiglass.

Veranda med utgang fra stue, på 3 sider bygget. Fundamentert direkte på grunn. Konstruksjoner og overflater i treverk. Støpt trapp ved inngang.

INNVENDIG

[Gå til side](#)

Innvendige overflater er hovedsakelig preget av:
Gulv: Parkett og fliser. Med gulvvarme i enkelte rom.
Vegg: Malte glatte flater/tapet.
Himling: Trepanel.
Innvendige dører utført i malt treverk.

VÅTROM

[Gå til side](#)

Bad:
Gulv: Fliser.
Vegg: Fliser og panel.
Himling: Panel.

Tekniske installasjoner: Baderomsinnredning med glatte fronter, heldekkende støpt servant og speilskap over med tilhørende belysning. Dusjhjørne med glassdør og vegghengt toalett. Det er varme i gulv, ventil.

KJØKKEN

[Gå til side](#)

Kjøkkeninnredning med laminerte skrog, glatte fronter og heltre benkeplate med kjøkkenkum. Det er plass til integrert stekeovn, microbølgeovn og oppvaskmaskin. Det er plass til kjøleskap i nisje. Kjøkkenventilator er montert over komfyr.

TEKNISKE INSTALLASJONER

[Gå til side](#)

Synlige vannrør i: Kobber/metall. Innvendig hovedstoppekran og vannmåler er plassert i teknisk rom.

Synlige avløpsrør i: Plast.

Ventilasjonen består av naturlig ventilasjon. Frisk tilluft blir tilført gjennom ventil i yttervegg, ventiler i vindu eller gjennom aktiv lufting med vinduer. Brukt luft trekkes ut uten bruk av vifter. Varmepumpe luft/luft er montert i stue. Varmtvannsbereder på ca. 120 liter. bereder plassert på teknisk rom.

El-anlegg med automatsikringer. I hovedsak skjult ledningsnett. Sikringsskap er plassert på teknisk rom.

- Røykvarsler

- Brannslukningsapparat

Murt pipe med ildsted montert.

[Gå til side](#)

TOMTEFORHOLD

Byggegrunn er nedgravd og grunnundersøkelser er ikke foretatt, byggegrunn er derfor ikke kjent. Ved denne type fundamentering vil det normalt ikke være etablert drenerør. Takvann ført ut på terreng. Det er ikke kjennskap til utbedringer av fuksikring siden byggeår. Tomten er flatere.

Arealer

[Gå til side](#)

Forutsetninger og vedlegg

[Gå til side](#)

Beskrivelse av eiendommen

Lovlighet

[Gå til side](#)

Hovedbygning

- Det foreligger ikke tegninger

Det er ikke forelagt byggegodkjente tegninger, det forutsettes at bygningen er godkjent slik den er brukt på befaringsdagen.

Sidebygning

- Det foreligger ikke tegninger

Det er ikke forelagt byggegodkjente tegninger, det forutsettes at bygningen er godkjent slik den er brukt på befaringsdagen.

Verksted

- Det foreligger ikke tegninger

Det er ikke forelagt byggegodkjente tegninger, det forutsettes at bygningen er godkjent slik den er brukt på befaringsdagen.

Bod

- Det foreligger ikke tegninger

Det er ikke forelagt byggegodkjente tegninger, det forutsettes at bygningen er godkjent slik den er brukt på befaringsdagen.

Stall

- Det foreligger ikke tegninger

Det er ikke forelagt byggegodkjente tegninger, det forutsettes at bygningen er godkjent slik den er brukt på befaringsdagen.

Tild. Klubbhus

- Det foreligger ikke tegninger

Det er ikke forelagt byggegodkjente tegninger, det forutsettes at bygningen er godkjent slik den er brukt på befaringsdagen.

Lagerbygg

- Det foreligger ikke tegninger

Det er ikke forelagt byggegodkjente tegninger, det forutsettes at bygningen er godkjent slik den er brukt på befaringsdagen.

Sammendrag av boligens tilstand

Fordeling av tilstandsgrader

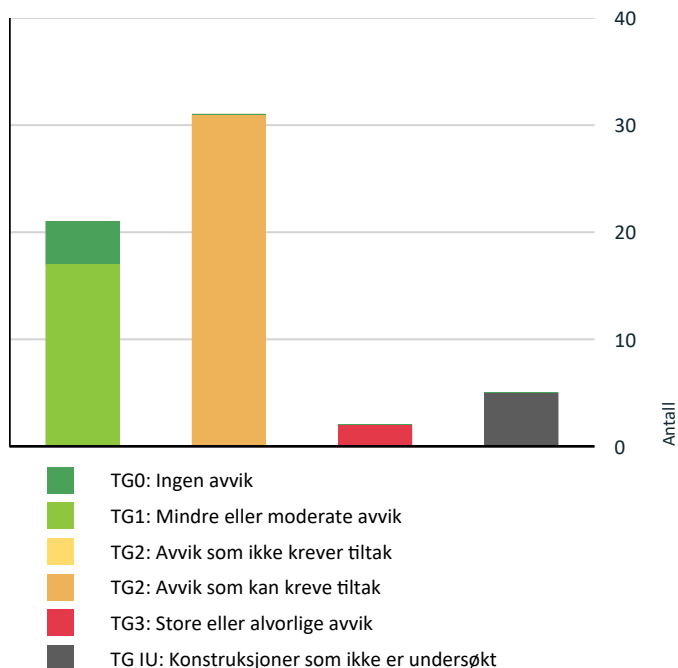

Vil du vite mer om tilstandsgrader? Se side 4.

Anslag på utbedringskostnad

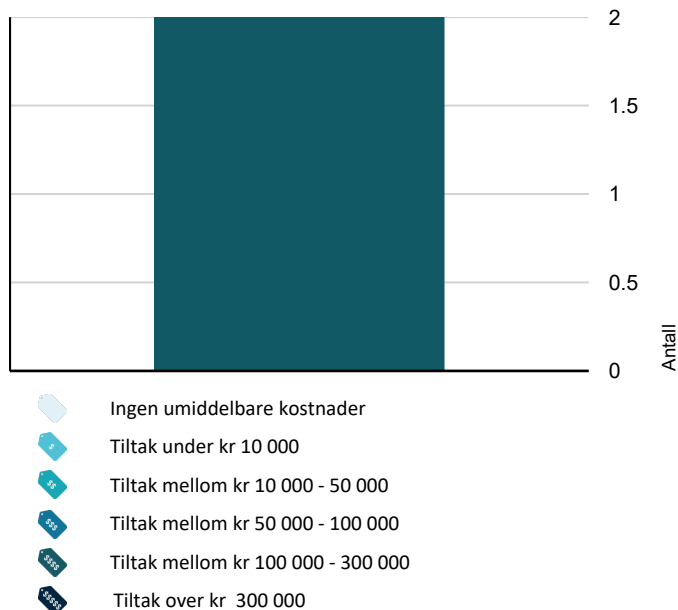

Hva er anslag på utbedringskostnad? Se side 4.

Spesielt for dette oppdraget/rapporten

Det bemerkes at opplysninger om årstall, utskiftninger/fornyelser av rom og bygningsdeler, samt forhold knyttet til vann og avløp, adkomstvei m.m. er i henhold til opplysninger gitt av rekvirent/eier/tilstedeværende, med mindre annet fremgår. Takstmann er ikke gjort kjent med andre forhold som kan ha innvirkning på verdien enn det som er nevnt i dokumentet. Takstmannen tar forbehold om skjulte feil og mangler og forutsetter at bygget er godkjent slik det fremsto på befaringsdagen, byggesøknader og godkjenninger er ikke undersøkt. Grunnbokutskrift er ikke innhentet, det er derfor ikke kjent om denne inneholder opplysninger om forhold som har betydning for taksten. Andre bygninger som garasje, uthus o.l. er ikke teknisk vurdert på linje med bolighuset.

Oppsummering av avvik

Vil du vite mer? Se på rommet eller bygningsdelen senere i rapporten.

Hovedbygning

TG 3 STORE ELLER ALVORLIGE AVVIK

Våtrom > 1. etasje > Bad > Generell [Gå til side](#)

TG IU KONSTRUKSJONER SOM IKKE ER UNDERSØKT

Våtrom > 1. etasje > Bad > Tilliggende konstruksjoner våtrom [Gå til side](#)

Tomteforhold > Utvendige vann- og avløpsledninger [Gå til side](#)

Tomteforhold > Septiktank [Gå til side](#)

TG 2 AVVIK SOM KAN KREVE TILTAK

Utvendig > Taktekking [Gå til side](#)

Utvendig > Nedløp og beslag [Gå til side](#)

Utvendig > Veggkonstruksjon [Gå til side](#)

Utvendig > Takkonstruksjon/Loft [Gå til side](#)

Utvendig > Utvendige trapper [Gå til side](#)

Innvendig > Overflater [Gå til side](#)

Innvendig > Etasjeskille/gulv mot grunn [Gå til side](#)

Innvendig > Radon [Gå til side](#)

Tekniske installasjoner > Vannledninger [Gå til side](#)

Sammendrag av boligens tilstand

- ! Tekniske installasjoner > Avløpsrør [Gå til side](#)
- ! Tekniske installasjoner > Ventilasjon [Gå til side](#)
- ! Tekniske installasjoner > Varmesentral [Gå til side](#)
- ! Tekniske installasjoner > Varmtvannstank [Gå til side](#)

- ! Tekniske installasjoner > Varmesentral [Gå til side](#)
- ! Tekniske installasjoner > Varmtvannstank [Gå til side](#)
- ! Tomteforhold > Drenering [Gå til side](#)
- ! Tomteforhold > Grunnmur og fundamenter [Gå til side](#)

Sidebygning

! TG 3 STORE ELLER ALVORLIGE AVVIK

- ! Våtrom > 1. etasje > Bad > Generell [Gå til side](#)

! TG IU KONSTRUKSJONER SOM IKKE ER UNDERSØKT

- ! Våtrom > 1. etasje > Bad > Tilliggende konstruksjoner våtrom [Gå til side](#)
- ! Tomteforhold > Utvendige vann- og avløpsledninger [Gå til side](#)

! TG 2 AVVIK SOM KAN KREVE TILTAK

- ! Utvendig > Taktekking [Gå til side](#)
- ! Utvendig > Nedløp og beslag [Gå til side](#)
- ! Utvendig > Veggkonstruksjon [Gå til side](#)
- ! Utvendig > Takkonstruksjon/Loft [Gå til side](#)
- ! Utvendig > Balkonger, terrasser og rom under balkonger [Gå til side](#)
- ! Innvendig > Etasjeskille/gulv mot grunn [Gå til side](#)
- ! Innvendig > Radon [Gå til side](#)
- ! Innvendig > Pipe og ildsted [Gå til side](#)
- ! Innvendig > Rom Under Terreng [Gå til side](#)
- ! Innvendig > Kryp kjeller [Gå til side](#)
- ! Innvendig > Innvendige trapper [Gå til side](#)
- ! Tekniske installasjoner > Vannledninger [Gå til side](#)
- ! Tekniske installasjoner > Avløpsrør [Gå til side](#)
- ! Tekniske installasjoner > Ventilasjon [Gå til side](#)

Boligens energimerking



ENERGIMERKE

Beskrivelse

Bygningen fremstår i all hovedsak som fra byggeår og tilbyggingsår. Datidens krav til energibruk var dårligere enn dagens krav. Ved å utføre tiltak på bygningen vil det være potensiale for betydelige besparelser i energibruken.

Vi i Factum Takst AS er godkjent hos Enova som rådgiver og kan være behjelpelig med energimerking og evt. søknad for tilskudd/støtte.

Energimerke



Energimerket gir en god pekepinn på om oppvarmingsutgiftene for boligen er høye eller lave. Det består av to deler: en energikarakter og en oppvarmingskarakter. Til sammen forteller de om energistandarden i boligen din.

Energikarakteren A–G:

Energikarakteren sier noe om energistandarden til bygningen og dermed noe om forventet forbruk av energi. Skalaen går fra A som er best til G som er dårligst.

• **A** og **B** er bygninger som normalt tilfredsstiller strengere krav enn det som er angitt i byggeforskriftene og/eller har effektivt varmesystem.

• **C** er bygninger som i hovedsak tilfredsstiller de nyeste byggeforskriftene, og bygninger etter noe eldre forskriftskrav med effektivt varmesystem.

• **D**, **E**, **F** og **G** er bygninger som er bygget under eldre forskriftskrav enn dagens. Eldre hus som ikke er utbedret, vil normalt få en karakter nederst på skalaen.

Oppvarmingskarakter:

Oppvarmingskarakteren blir angitt ut fra hvor stor andel av energien som kommer fra ikke fornybare energikilder, slik som olje eller gass, eller fra elektrisitet. Karakteren er en fargeskala fra rød til grønn, hvor grønn er best. En grønn karakter betyr at du bruker bioenergi eller annen ny fornybar energi. Bruk av ved, varmepumpe, sol og fjernvarme gir god oppvarmingskarakter.

En rød karakter betyr at boligen din er avhengig av elektrisitet, olje eller gass. Et bygg som bare har panelovner får derfor en dårlig oppvarmingskarakter.

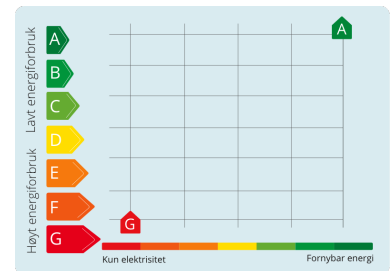

Tilstandsrapport

HOVEDBYGNING



Byggeår
1985

Kommentar
Opplyst på befaringdagen. Bildet viser situasjonskart av eiendommen på befaringen

Standard

Boligen fremstår med normal standard og vil kunne tilfredsstillende de fleste hva gjelder krav til bostandard.

Vedlikehold

Bygningen fremstår vedlikeholdt både utvendig og innvendig, men har bygningsdeler som har utlevd eller tilnærmet utlevd sin brukstid. Det er noe vedlikeholdsbehov. Ved kjøp av brukt bolig kan det være vanskelig å vite hva man skal forvente av behov for vedlikehold og oppgradering. Alder og tilstand på for eksempel tak, kledning, vinduer og rør vil avgjøre byggets vedlikeholdsbehov fremover. Byggeskikk og materialvalg vil også variere ut ifra byggets alder, noe som gjør at energiforbruk, komfort og bruk kan variere fra bygning til bygning avhengig av alder og hva som eventuelt er oppgradert. Det er viktig å ta hensyn til bruksmønsteret som har vært i boligen, blir bruksmønsteret endret blir også forutsetningene for konstruksjonene endret.

Tilbygg / modernisering

2005	Modernisering/tilbygg	Boligen ble tilbygget og modernisert.
------	-----------------------	---------------------------------------

UTVENDIG

Taktekking

Punktet må sees i sammenheng med Takkonstruksjon/Loft

Taket er tekket med betongtakstein. Pipebeslag og andre gjennomføringer i taktekking er ikke kontrollert, dette anbefales på generell basis undersøkt. Gjennomføringer i taktekking er svake punkt og risikoen for skader er høy.

Vurdering av avvik:

- Det er avvik:

Taktekking har oppnådd halvparten av forventet brukstid. Tilstandsgrad er satt ut fra synlige forhold og generelle opplysninger om alder. Alder er et symptom på svikt i seg selv, og i tilstandsgraden er det også tatt hensyn til generell levetid på sløyfer og lekter, vindskier osv. Det er registrert skader i tekking, opplyst å bli å rettet før salg.

Konsekvens/tiltak

- Tiltak:

Overvåk tilstanden jevnlig. For å få tilstandsgrad 0 eller 1 må tekkingen skiftes ut, men tidspunktet for når dette er nødvendig er vanskelig å si noe om. Det er ikke behov for strakstiltak, men ut ifra alder kan skader oppstå på eldre taktekking. Oppgraderinger bør etter hvert påregnes.

Nedløp og beslag

Utvendige beslag, takrenner og nedløp i metall. Vindskier og toppbord i treverk.

Vurdering av avvik:

- Det er avvik:

Tilstandsrapport

Det er ikke snøfangere på taket. Takvannet ledes ikke vekk fra bygningen. Dette påfører konstruksjonene (ringmur, grunnmur, drenering og fuksikring) unødvendig høy fuktbelastning. Anbefaler at man kobler et 3-4m langt overvannsrør til nedløpet. Røret legges opp på terrenget eller graves ned vekk fra grunnmuren/bygningen. Det er registrert slitasje på vindskier.

Konsekvens/tiltak

- Tiltak:

Snøfangere anbefales montert. Lokale utbedringer og vedlikehold må påregnes.

TE 2 Veggkonstruksjon

Yttervegg i isolert bindingsverk som var normal byggeskikk på oppføringstidspunktet. Stående utvendig trekledning.

Vurdering av avvik:

- Det er avvik:

Eksakt tilstand kan ikke kontrolleres uten bygningsmessige inngrep. Lufting av kledningen er ikke iht. dagens anbefalte løsning, men heller ikke dårligere enn normal løsning ved husets byggeår. Småsprekker nederst på kledning er registrert. Kledning bærer stedvis preg av elde og slitasje. Eldre trevegger kan erfaringsmessig ha skjulte skader, spesielt over grunnmuren og rundt vinduer/dører/gjennomføringer. Lufting av kledningen er ikke iht. dagens anbefalte løsning, men heller ikke dårligere enn normal løsning ved husets byggeår.

Konsekvens/tiltak

- Tiltak:

Lokalt vedlikehold/oppgraderinger må påregnes. Ved evt. utskifting av panel og etterisolering anbefales det at det etableres luftespalte iht. dagens anbefalinger og at bygningsdelen utføres skadedyrsikker.

TE 2 Takkonstruksjon/Loft

Punktet må sees i sammenheng med Taktekking

Mønet skråtak i trekonstruksjoner med taktro i bord/treverk. Luftespalter/ventiler ved raft. Kombinert kaldt loft og skråhimling. Ved enkle fuktmålinger registrerte jeg ikke verdier for skadelig fukt. Deler v kakkonstruksjonen er lukket og ikke tilgjengelig for inspeksjon. Tilstandsgrad er angitt ut fra det som visuelt er synlig på befaringdagen.

Vurdering av avvik:

- Det er avvik:

Spør av skadedyr er registrert, ansees som normalt i eldre hus. Det er ikke opplyst at dette er problematisk. Konstruksjonene er dårligere enn dagens krav, men ikke dårligere enn hva som var normalt på oppføringstidspunktet. Tilgjengelige deler av konstruksjonen er delvis innsipert fra luke/loftstige og lyst med lommelykt. Spiker stikker gjennom taktro. Det mangler isolasjon på deler av himling.

Konsekvens/tiltak

- Tiltak:

Det bør påregnes utbedringer ift. lufting og isolering. Dette vil kunne ha positiv effekt på energibruken i boligen. Skjevheter er normalt byggeåret tatt i betraktning, men det anbefales å følge med videre utvikling. Bedre lufting anbefales etablert, dette vil kunne ha positiv virkning ift. kondens og problemer med ising på tak.



TE 1 Vinduer

Tilstandsrapport

Trevinduer med 2-lags energiglass. Vinduer i varierende alder og utførelse, hovedsakelig fra byggeår/tilbyggingsår.

📍 TG 1 Dører

Ytterdører i treverk med 2-lags energiglass.
Balkongdør/heve-/skyvedør i treverk med 2-lags energiglass.

📍 TG 1 Balkonger, terrasser og rom under balkonger

Veranda med utgang fra stue, på 3 sider bygget. Fundamentert direkte på grunn. Konstruksjoner og overflater i treverk.
Terrasser/verandaer som står under åpen himmel vil alltid ha vedlikeholdsbehov, dette må påregnes.

📍 TG 2 Utvendige trapper

Støpt trapp ved inngang.

Vurdering av avvik:

- Det er avvik:

Det er registrert noe slitasje.
Det mangler trapp ved bi-inngang.

Konsekvens/tiltak

- Tiltak:

Utbedringer er påregnelig.

INNVENDIG

📍 TG 2 Overflater

Innvendige overflater er hovedsakelig preget av:
Gulv: Parkett og fliser. Med gulvvarme i enkelte rom.
Vegg: Malte glatte flater/tapet.
Himling: Trepanel.

Vurdering av avvik:

- Det er avvik:

Bruksmerker og noe slitasje er registrert.

Konsekvens/tiltak

- Tiltak:

Lokale utbedringer bør påregnes.

📍 TG 2 Etasjeskille/gulv mot grunn

Det er søpt plate på mark med murt grunnmur.

Vurdering av avvik:

Tilstandsrapport

- Målt høydeforskjell på over 15 mm gjennom hele rommet. Tilstandsgrad 2 gis med bakgrunn i standardens krav til godkjente måleavvik.

Skjevheter i etasjeskiller er helt normalt byggeåret tatt i betraktning.

Konsekvens/tiltak

- For å få tilstandsgrad 0 eller 1 må høydeforskjeller rettes opp. Det vil imidlertid sjelden være økonomisk rasjonelt som et enkeltstående tiltak i en bolig som dette. Dersom boligen en gang skal renoveres, kan man vurdere slike tiltak.

Skjevheter i etasjeskiller er helt normalt tatt byggeår i betraktning.

TG 2 Radon

Takstmannen har ikke kjennskap til radonmåling av boligen, boligen er ikke utført med radonsperre.

Statens strålevern anbefaler radonmåling i bolig. Mer info angående radon kan hentes hos kommunen og Statens strålevern, www.nrpa.no/radon.

Vurdering av avvik:

- Radonmålinger er ikke foretatt, heller ikke andre tiltak mot radon, eiendommen ligger i et område som i NGU Radon aktsomhetskart er definert med "moderat til lav" aktsomhetsgrad

Konsekvens/tiltak

- Det bør gjennomføres radonmålinger.

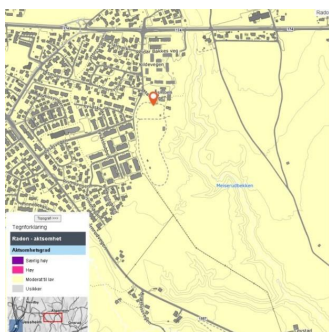

TG 1 Pipe og ildsted

Murt pipe, antatt lettklinkerblokker/elementer. Ildsted er montert. Det anbefales på generell basis alltid en kontroll av piper og ildsteder ved omsetning av boliger. Det gjøres oppmerksom på at det er det lokale brann- og feiervesen som fører tilsyn med piper og ildsteder i hver enkelt kommune. Ovner og oppvarmingskilder er ikke funksjonstestet av takstmann.

TG 1 Innvendige dører

Innvendige dører utført i malt treverk.

VÅTROM

1. ETASJE > BAD

TG 3 Generell

Gulv: Fliser.
Vegg: Fliser og panel.
Himling: Panel.

Tekniske installasjoner: Baderomsinnredning med glatte fronter, heldekkende støpt servant og speilskap over med tilhørende belysning. Dusjhjørne med glassdør og vegghengt toalett. Det er varme i gulv, ventil.

Tilstandsrapport

Vurdering av avvik:

- Våtrommet må oppgraderes for å tåle normal bruk etter dagens krav.

Vurdering er basert på anbefalt brukstid/levetid og at våtrom av eldre årganger normalt ikke er bygget for dagens bruk. Tilstandsgrad 3 gis med bakgrunn i at mer enn halvparten av forventet brukstid for våtrommet er oppnådd. Det er nå ingen symptomer på funksjonssvekkelse, men dette må påregnes ut fra alder, påkjenning og bruk. Ved fortsatt bruk anbefales tett kabinett for å hindre påkjenninger i form av vann/fukt direkte på konstruksjonene. Vær oppmerksom på at dette er en risikokonstruksjon med høy skadefrekvens og store konsekvenser.

Konsekvens/tiltak

- Andre tiltak:

Det er ikke behov for utbedringstiltak siden våtrommet fungerer i dag, men ut ifra alder kan skader oppstå på eldre våtrom. Rommet kan ha mange bruksår igjen, dette avhenger av bruken.

Kostnadsestimat: 100 000 - 300 000

1. ETASJE > BAD

TG 10 Tilliggende konstruksjoner våtrom

Hulltaking er ikke foretatt da det ikke er fysisk mulig pga. tilliggende konstruksjoner.

KJØKKEN

1. ETASJE > STUE/KJØKKEN

TG 1 Overflater og innredning

Kjøkkeninnredning med laminerte skrog, glatte fronter og heltre benkeplate med kjøkkenkum. Det er plass til integrert stekeovn, microbølgeovn og oppvaskmaskin. Det er plass til kjøleskap i nisje. Lekkasjestopper anbefales montert på utsatte steder.

Microbølgeovn er opplyst å være i ustand - hvitevarer er ikke funksjonstestet.

1. ETASJE > STUE/KJØKKEN

TG 1 Avtrekk

Kjøkkenventilator er montert over komfyr.

TEKNISKE INSTALLASJONER

TG 2 Vannledninger

Synlige vannrør i: Kobber/metall. Innvendig hovedstoppekran og vannmåler er plassert i teknisk rom Anlegget er ikke teknisk vurdert. Jeg er ikke VVS fagmann, kontakt rørlegger for evt. nærmere kontroll av anlegget. Bunnledningene og utvendige ledninger er nedgravd og ikke tilgjengelig for inspeksjon.

Vurdering av avvik:

- Vurdering er basert på alder. Tilstandsgrad 2 gis med bakgrunn i at mer enn halvparten av forventet brukstid for skjulte røranlegg er passert. Det er nå ingen symptomer på funksjonssvekkelse, men vær oppmerksom på at dette er en risikokonstruksjon.

Konsekvens/tiltak

- Overvåk tilstanden jevnlig. For å få tilstandsgrad 0 eller 1 må røranlegget skiftes ut, men tidspunktet for når dette er nødvendig er vanskelig å si noe om. Ved renovering, påse at røranlegget dokumenteres av fagperson.
- Det er ikke behov for utbedringstiltak siden anlegget fungerer i dag, men ut ifra alder kan skader plutselig oppstå på eldre anlegg.

Tilstandsrapport

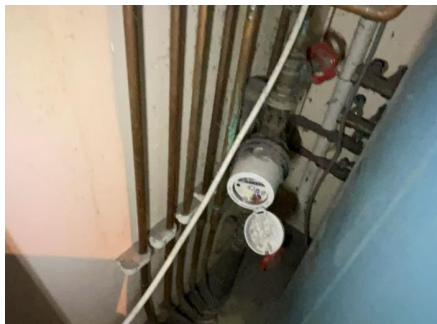

TG 2 Avløpsrør

Synlige avløpsrør i: Plast. Anlegget er ikke teknisk vurdert. Jeg er ikke VVS fagmann, kontakt rørlegger for evt. nærmere kontroll av anlegget. Bunnledningene og utvendige ledninger er nedgravd og ikke tilgjengelig for inspeksjon.

Vurdering av avvik:

- Vurdering er basert på alder. Tilstandsgrad 2 gis med bakgrunn i at mer enn halvparten av forventet brukstid for skjulte røranlegg er passert. Det er nå ingen symptomer på funksjonssvekkelse, men vær oppmerksom på at dette er en risikokonstruksjon.

Konsekvens/tiltak

- Overvåk tilstanden jevnlig. For å få tilstandsgrad 0 eller 1 må røranlegget skiftes ut, men tidspunktet for når dette er nødvendig er vanskelig å si noe om. Ved renovering, påse at røranlegget dokumenteres av fagperson.
- Det er ikke behov for utbedringstiltak siden anlegget fungerer i dag, men ut ifra alder kan skader plutselig oppstå på eldre anlegg.

TG 2 Ventilasjon

Ventilasjonen består av naturlig ventilasjon. Frisk tilluft blir tilført gjennom ventil i yttervegg, ventiler i vindu eller gjennom aktiv lufting med vinduer. Brukt luft trekkes ut uten bruk av vifter.

Vurdering av avvik:

- Det er avvik:

Ventilasjonen i boligen tilfredsstiller ikke dagens krav til klima og miljø. Boligen fungerer med dette avviket, men det bør vurderes energibesparende tiltak.

Konsekvens/tiltak

- Tiltak:

Ventileringen er ikke i henhold til dagens krav. Tiltak må vurderes ut fra bruk/behov.

TG 2 Varmesentral

Varmepumpe luft/luft er montert i stue.

Vurdering av avvik:

- Det er avvik:

Kondensvann fra varmpumpe er ikke ledet vekk fra grunnmur.

Konsekvens/tiltak

- Tiltak:

Kondensvann fra varmpumpe bør ledes vekk fra grunnmur.

TG 2 Varmtvannstank

Varmtvannsbereider på ca. 120 liter. bereider plassert på teknisk rom.

Vurdering av avvik:

Tilstandsrapport

• Det er avvik:

Det er innført krav om at varmtvannsberedere med effekt over 1500 watt ikke skal være tilkoblet med vanlig stikkontakt, men være såkalt fast tilkoblet. Kravet ble opprinnelig innført i 2010 og gjaldt da varmtvannsberedere med effekt over 2000 watt, men ble endret til 1500 watt i 2014. Kravene til fast tilkobling av varmtvannsberedere fremgår av NEK 400. Varmtvannsbereder har oppnådd forventet brukstid.

Konsekvens/tiltak

• Tiltak:

Ingen tiltak nødvendig umiddelbart, men ut fra forventet brukstid kan det bli behov for reparasjoner/ utskiftinger. Bereder anbefales tilkoblet direkte på det elektriske nettet uten bruk av støpsel.

..

Te 1 Elektrisk anlegg

Dette er en forenklet kontroll begrenset til de spørsmål og undersøkelser som forskrift til avhendingslova (tryggere bolighandel) § 2-18 inneholder. Dette kan ikke sammenlignes med en kontroll utført av offentlig myndighet (Det lokale eltilsyn) eller registrert elektrovirksomhet, og en bygnings sakkyndig har verken kompetanse eller lov til å foreta en slik kontroll.

Tilstandsgraden er vurdert ut fra den forenklede og begrensede kontrollen som forskriften inneholder. El-anlegget kan ha feil og mangler som en slik forenklet undersøkelse ikke vil avdekke. Vær derfor oppmerksom på denne risikoen, og søk videre veiledning eller få en fullstendig kontroll utført av registrert elektrovirksomhet.

El-anlegg med automatsikringer. I hovedsak skjult ledningsnett. Sikringsskap er plassert på teknisk rom. Det lokale eltilsyn utfører tilsyn med elektriske anlegg etter instruks fra Direktoratet for Samfunnssikkerhet og Beredskap (DSB). Intervallene på disse tilsynene vil i fremtiden være avhengig av lokale risikovurderinger. Historisk sett har boliger normalt blitt kontrollert omtrent hvert 20. år. Kontrollene er stikkprøvebasert og medfører ingen godkjenning. Uavhengig av opplysningene ovenfor kan vi derfor ikke gi noe garanti for at anlegget er uten feil/mangler, eller tilpasset dagens bruksmønster. Vi anbefaler at det utføres privat elkontroll ved eiendomsoverdragelser

Spørsmål til eier

- Er alle elektriske arbeider/anlegg i boligen utført av en registrert elektroinstallasjonsvirksomhet?
Ja
- Er det elektriske anlegget utført eller er det foretatt tilleggsarbeider på det elektriske anlegget etter 1.1.1999?
Ja Det har vært elkontroll på anlegget i 2021, avvik er rettet.
Saksnummer: 5142771 - 2. september 2020.
Eksisterer det samsvarserklæring?
Ukjent
- Foreligger det kontrollrapport fra offentlig myndighet – Det Lokale Eltilsyn (DLE) eller eventuelt andre tilsvarende kontrollinstanser med avvik som ikke er utbedret eller kontrollen er over 5 år?
Nei
- Forekommer det ofte at sikringene løses ut?
Nei
- Har det vært brann, branntilløp eller varmgang (for eksempel termiske skader på deksler, kontaktpunkter eller lignende) i boligens elektriske anlegg?
Nei

Generelt om anlegget

- Er det tegn til at det har vært termiske skader (tegn på varmgang) på kabler, brytere, downlights, stikkontakter og elektrisk utstyr? Sjekk samtidig tilstanden på elektrisk tilkobling av varmtvannsbereder, jamfør eget punkt under varmtvannstank
Nei
- Er der synlig defekter på kabler eller er disse ikke tilstrekkelig festet?
Nei

Inntak og sikringsskap

- Er det tegn på at kabelinnføringer og hull i inntak og sikringsskap ikke er tette, så langt dette er mulig å sjekke uten å fjerne kapslinger?
Nei
- Finnes det kursfortegnelse, og er den i samsvar med antall sikringer?
Ja
- Foreta en helhetsvurdering av det elektriske anlegget, dets alder, allmenne tilstand og fare for liv og helse. Bør det elektriske anlegget ha en utvidet

Tilstandsrapport

el-kontroll?

Nei

Generell kommentar

Punkt nummer 1-7 er besvart av eier og er ikke takstingeniørens vurdering. Kapasitet på kurser bør vurderes av kjøpere, da man vil ha individuelle behov og dette påvirkes av bruksmønsteret i boligen. Jeg er ikke el. fagmann og det er ikke foretatt kontroll av det elektriske anlegget. Kontroll utført av sertifisert EL-kontrollør/takstmann anbefales derfor på generelt grunnlag. Det vil alltid kunne finnes avvik ved nøye gjennomgang av anlegget av fagperson selv om jeg ikke har sett dette eller kommentert det her. Kostnader til retting vil kunne påregnes.

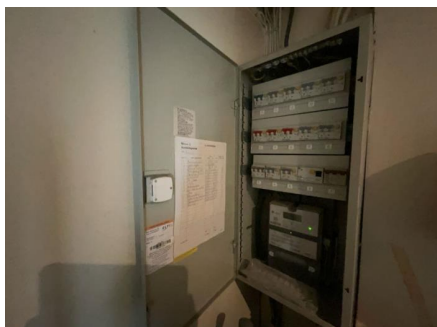

TG 0 Branntekniske forhold

Dette er en forenklet kontroll begrenset til de spørsmål som fremkommer under. Tilstandsgraden er basert på retningslinjer til disse spørsmålene i bransjestandarden NS3600. Dette kan ikke sammenlignes med en fullstendig kontroll av branntekniske forhold av offentlig myndighet, eller en vurdering av boligens branntekniske forhold eller prosjektering fra en rådgiver med spesialkompetanse. En bygnings sakkyndig har verken kompetanse til å gi slik veiledning eller lov til å foreta en slik kontroll.

Tilstandsgraden er vurdert ut fra den foreklede og begrensede kontrollen. Det kan være feil og mangler om branntekniske forhold som en slik forenklet undersøkelse ikke vil avdekke. Vær derfor oppmerksom på denne risikoen, og søk videre veiledning eller rådgivning.

- Røykvarsler
- Brannslukningsapparat

Røykvarslere og brannslukningsapparat krever årlig ettersyn. Eier av ethvert brannobjekt skal sørge for at dette er bygget, utstyrt og vedlikeholdt i samsvar med gjeldende lover og forskrifter om forebygging av brann.

1. Er det mangler for brannslukningsutstyr i boligen iht. forskriftskrav på søknadstidspunktet, men minst Byggeforskrift 1985?

Nei

2. Er det mangler på røykvarsler i boligen iht. forskriftskrav på søknadstidspunktet, men minst Byggeforskrift 1985?

Nei

3. Er det skader på brannslukkingsutstyr eller er apparatet eldre enn 10 år?

Nei

4. Er det skader på røykvarslere?

Nei

TOMTEFORHOLD

Byggegrunn

Byggegrunn er nedgravd og grunnundersøkelser er ikke foretatt, byggegrunn er derfor ikke kjent og tilstandsgrad er ikke vurdert.

TG 1 Drenering

Tilstandsrapport

Punktet må sees i sammenheng 'Rom under terreng'

Ved denne type fundamentering vil det normalt ikke være etablert drenerør. Takvann ført ut på terreng. Det er ikke kjennskap til utbedringer av fuksikring siden byggeår.

TG 1 Grunnmur og fundamenter

Murt grunnmur, utført med murte blokker.

TG 0 Terrengforhold

Tomten er flatere.

TG IU Utvendige vann- og avløpsledninger

Anlegget er ikke teknisk vurdert. Jeg er ikke VVS fagmann, kontakt rørlegger for evt. nærmere kontroll av anlegget. Bunnledningene og utvendige ledninger er nedgravd og ikke tilgjengelig for inspeksjon. For mer info ang. levetider og brukstider se byggforsklad 700.330 Levetider for sanitærinstallasjoner i boliger.

TG IU Septiktank

Septiktank av ukjent type. Ligger på eiendommen, men er ikke i bruk.

Tilstandsrapport

SIDEBYGNING



Byggeår

1920

Kommentar

Opplyst på befaringdagen. Bildet viser situasjonskart av tunet på befaringen

Standard

Boligen fremstår med normal standard og vil kunne tilfredsstille de fleste hva gjelder krav til bostandard.

Vedlikehold

Bygningen fremstår vedlikeholdt både utvendig og innvendig, men har bygningsdeler som har utlevd eller tilnærmet utlevd sin brukstid. Ved kjøp av brukt bolig kan det være vanskelig å vite hva man skal forvente av behov for vedlikehold og oppgradering. Alder og tilstand på for eksempel tak, kledning, vinduer og rør vil avgjøre byggets vedlikeholdsbehov fremover. Byggeskikk og materialvalg vil også variere ut ifra byggets alder, noe som gjør at energiforbruk, komfort og bruk kan variere fra bygning til bygning avhengig av alder og hva som eventuelt er oppgradert. Det er viktig å ta hensyn til bruksmønsteret som har vært i boligen, blir bruksmønsteret endret blir også forutsetningene for konstruksjonene endret.

Tilbygg / modernisering

2005	Tilbygg	Tilbygget boligen.
------	---------	--------------------

UTVENDIG

Takteking

Punktet må sees i sammenheng med Takkonstruksjon/Loft

Taket er tekket med metallplater. Pipebeslag og andre gjennomføringer i takteking er ikke kontrollert, dette anbefales på generell basis undersøkt. Gjennomføringer i takteking er svake punkt og risikoen for skader er høy.

Vurdering av avvik:

- Det er avvik:

Takteking har oppnådd mer enn halvparten av forventet brukstid. Tilstandsgrad er satt ut fra synlige forhold og generelle opplysninger om alder. Alder er et symptom på svikt i seg selv, og i tilstandsgraden er det også tatt hensyn til generell levetid på sløyfer og lekter, vindskier osv. Det er stwdvis flassing på plater.

Konsekvens/tiltak

- Tiltak:

Overvåk tilstanden jevnlig. For å få tilstandsgrad 0 eller 1 må tekkingen skiftes ut, men tidspunktet for når dette er nødvendig er vanskelig å si noe om

Nedløp og beslag

Utvendige beslag, takrenner og nedløp i metall. Vindskier og toppbord i treverk.

Vurdering av avvik:

- Det er ikke tilfredsstillende bortledning av vann fra taknedløp ved grunnmur.

Det er ikke snøfangere på taket. Takvannet ledes ikke vekk fra bygningen. Dette påfører konstruksjonene (ringmur, grunnmur, drenering og fuktsikring) unødvendig høy fuktbelastning. Anbefaler at man kobler et 3-4m langt overvannsrør til nedløpet. Røret legges oppå terrenget eller graves ned vekk fra grunnmuren/bygningen. Det er registrert slitasje på vindskier.

Tilstandsrapport

Konsekvens/tiltak

- Det bør lages system for bortledning av vann fra taknedløp ved grunnmur.

Snøfangere anbefales montert.

TG 2 Veggkonstruksjon

Yttervegger i tømmer/laft og bindingsverk. Stående utvendig trekledning.

Vurdering av avvik:

- Det er avvik:

Eksakt tilstand kan ikke kontrolleres uten bygningsmessige inngrep. Lufting av kledningen er ikke iht. dagens anbefalte løsning, men heller ikke dårligere enn normal løsning ved husets byggeår. Konstruksjonene er ikke skadedyr-sikker. Lav høyde mellom grunnen og kledning, risiko for skader. Anbefalt høyde mellom terreng og kledning er 30cm. Småsprekker nederst på kledning er registrert. Eldre trevegger kan erfaringsmessig ha skjulte skader, spesielt over grunnmuren og rundt vinduer/dører/gjennomføringer. Lufting av kledningen er ikke iht. dagens anbefalte løsning, men heller ikke dårligere enn normal løsning ved husets byggeår.

Konsekvens/tiltak

- Tiltak:

Det er ingen behov for utbedringstiltak, men det bør påregnes ekstra vedlikehold på kledning. Ved evt. utskifting av panel og etterisolering anbefales det at det etableres luftespalte iht. dagens anbefalinger og at bygningsdelen utføres skadedyrsikker.

TG 2 Takkonstruksjon/Loft

Punktet må sees i sammenheng med Taktekking

Mønet skråtak i trekonstruksjoner. Kombinert kaldt loft og skråhimling. Takkonstruksjonen er lukket og ikke tilgjengelig for inspeksjon. Tilstandsgrad er angitt ut fra det som visuelt er synlig på befaringdagen.

Vurdering av avvik:

- Det er avvik:

Konstruksjonene er dårligere enn dagens krav, men ikke dårligere enn hva som var normalt på oppføringstidspunktet. Takkonstruksjonen er lukket og inspeksjonsmuligheten er derfor begrenset. Tilstandsgrad er gitt ut i fra synlige forhold, og alder. Skrå, isolerte takflater defineres som risikokonstruksjon på grunn av erfaringsmessig høy skadefrekvens.

Konsekvens/tiltak

- Tiltak:

Det bør påregnes utbedringer ift. lufting og isolering. Dette vil kunne ha positiv effekt på energibruken i boligen. Skjevheter er normalt byggeåret tatt i betraktning, men det anbefales å følge med videre utvikling.

TG 1 Vinduer

Trevinduer med 2-lags energiglass.

TG 1 Dører

Ytterdør i treverk med 2-lags energiglass.
Balkongdør i treverk med 2-lags energiglass.

TG 2 Balkonger, terrasser og rom under balkonger

Tilstandsrapport

Veranda/terrasseplattning med utgang fra stue og inngang på 3 sider. Fundamentert direkte på grunn. Konstruksjoner og overflater i treverk.

Støpt trapp ved inngang, overbygget.

Vurdering av avvik:

- Det er avvik:

Enkelte. ruksmerker og slitasje er registrert. Konstruksjonen/fundamenteringen er utført slik at verandaen/plattingen normalt vil kunne bevege seg som følge av årstider og tele.

Konsekvens/tiltak

- Tiltak:

Verandaer som står under åpen himmel og utsatt vær vind/være vil alltid ha vedlikeholdsbehov, dette må påregnes. Vedlikehold og evt. lokale utbedringer må påregnes.

INNVENDIG

TG 1 Overflater

Innvendige overflater er hovedsakelig preget av:

Gulv: Heltre og fliser.

Vegg: Trepanel.

Himling: Trepanel.

Noe slitasje er registrert. Avhengig av bruksmønster og krav til estetikk av kjøper kan det være påregnelig med utskiftning/utbedringer.

TG 2 Etasjeskille/gulv mot grunn

Etasjeskille er utført i trekonstruksjoner.

Vurdering av avvik:

- Målt høydeforskjell på over 15 mm gjennom hele rommet. Tilstandsgrad 2 gis med bakgrunn i standardens krav til godkjente måleavvik.

Ved fuktmålinger i trebjelkelag i kjeller registrerte jeg grenseverdier på skadelig fukt. Eksakt tilstand kan ikke kontrolleres uten bygningsmessige inngrep. Takstmann anbefaler ytterligere undersøkelser. Erfaringsmessig kan eldre etasjeskiller ha skjulte skader, spesielt over grunnmur, det ble ikke registrert tegn på dette, men det gjøres oppmerksom på risikoen. Lav høyde til terreng, gir økt risiko for skade. Skjevheter i etasjeskiller er helt normalt byggeåret tatt i betraktning.

Konsekvens/tiltak

- For å få tilstandsgrad 0 eller 1 må høydeforskjeller rettes opp. Det vil imidlertid sjelden være økonomisk rasjonelt som et enkeltstående tiltak i en bolig som dette. Dersom boligen en gang skal renoveres, kan man vurdere slike tiltak.

Det er noe Bedre lufting av kjeller anbefales etablert. nivåforskjeller mellom rom. Det er ikke registrert avvik som tilsier at man må påregne umiddelbare tiltak, men pga. elde kan det ikke utelukkes avvik.



TG 2 Radon

Tilstandsrapport

Takstmannen har ikke kjennskap til radonmåling av boligen, boligen er ikke utført med radonsperre. Statens strålevern anbefaler radonmåling i bolig. Mer info angående radon kan hentes hos kommunen og Statens strålevern, www.nrpa.no/radon.

Vurdering av avvik:

- Radonmålinger er ikke foretatt, heller ikke andre tiltak mot radon, eiendommen ligger i et område som i NGU Radon aktsomhetskart er definert med "moderat til lav" aktsomhetsgrad

Konsekvens/tiltak

- Det bør gjennomføres radonmålinger.

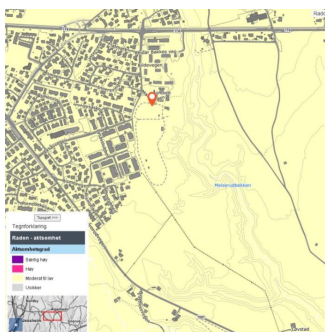

TG 2 Pipe og ildsted

Murt pipe, antatt teglstein. Ildsted er montert. Det anbefales på generell basis alltid en kontroll av piper og ildsteder ved omsetning av boliger. Det gjøres oppmerksom på at det er det lokale brann- og feiervesen som fører tilsyn med piper og ildsteder i hver enkelt kommune. Ovner og oppvarmingskilder er ikke funksjonstestet av takstmann.

Vurdering av avvik:

- Det er avvik:

Mer enn halvparten av forventet brukstid er oppnådd, eller nært forestående på pipe/ ildsted.

Konsekvens/tiltak

- Tiltak:

Kostnader til utbedringer/oppgraderinger må påregnes.

TG 2 Rom Under Terreng

Punktet må sees i sammenheng med 'Drenering'

Grunnmuren er synlig. Hulltaking er derfor ikke aktuelt.

Vurdering av avvik:

- Det er avvik:

Rom under terreng egnert seg ikke for innredning med dagens tilstand. Småskader på grunn av fuktbelastning over tid. Typisk "kjellerluft" i kjeller.

Konsekvens/tiltak

- Tiltak:

Ved dagens bruk er ikke dette problematisk. Da drenering ikke er oppgradert siden byggeåret er det viktig å følge med på konstruksjonene. Kjeller er innredet i nyere tid, dette endrer forutsetningene for konstruksjonene og det er påregnelig med tiltak utvendig i form av drenering/isolering av grunnmur.

TG 2 Kryp Kjeller

Støpt/murt ringmur med kryperom/blindkjeller på tilbygget soverom.

Vurdering av avvik:

Tilstandsrapport

- Det er avvik:

Krypekjeller/ blindrom er ikke inspisert, adkomst ikke mulig.

Det presiseres at blindkjeller/krypekjeller er en type konstruksjon med erfaringsmessig høy skadefrekvens. Lav høyde mellom grunnen og bjelkelag, dette er forhold som kan gi økt risiko for skader. Fuktmåling ble foretatt i kjeller, jeg målte verdier over grenseverdier for skadelig fukt og dette er en indikasjon på at trevirke er utsatt for fuktpåkjenning. Ventileringen av kryperom er ikke tilstrekkelig. Utvendig terreng ligger høyere enn krypekjeller, dette gir økt risiko for fuktinnsig. Krypekjeller/blindkjeller er en risikokonstruksjon, det vil si en konstruksjon som erfaringsmessig har høy skadefrekvens.

Konsekvens/tiltak

- Tiltak:

Krypekjeller/blindkjeller er risikokonstruksjoner som erfaringsmessig har høye skadefrekvens. Ved god ventilering bør ikke dette være problematisk.

Innvendige trapper

Innvendige trapper mellom etasjer er utført i trekonstruksjoner.

Vurdering av avvik:

- Det er avvik:

Plassbygget og bratt bratt.

Konsekvens/tiltak

- Tiltak:

Tiltak anbefales.

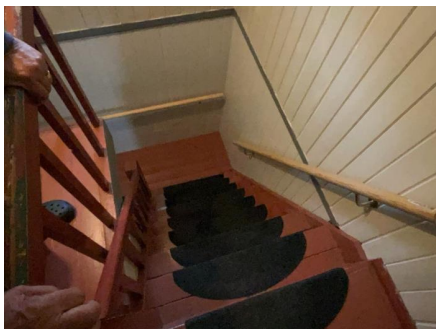

Innvendige dører

Innvendige dører utført i malt treverk

VÅTROM

1. ETASJE > BAD

Generell

Gulv: Fliser.
Vegg: Fliser og trepanel.
Himling: Panel

Tekniske installasjoner: Baderomsinnredning med glatte fronter, heldekkende servant og speil over. Dusjhjørne med glassvegger og gulvmonte toalett. Opplegg/plass til vaskemaskin. Det er varme i gulv, ventil mekanisk avtrekk på vegg.

Vurdering av avvik:

- Våtrommet må oppgraderes for å tåle normal bruk etter dagens krav.

Tilstandsrapport

Vurdering er basert på anbefalt brukstid/levetid og at våtrom av eldre årganger normalt ikke er bygget for dagens bruk. Tilstandsgrad 3 gis med bakgrunn i at mer enn halvparten av forventet brukstid for våtrommet er oppnådd. Det er nå ingen symptomer på funksjonssvekkelse, men dette må påregnes ut fra alder, påkjenning og bruk. Ved fortsatt bruk anbefales tett kabinet for å hindre påkjenninger i form av vann/fukt direkte på konstruksjonene. Vær oppmerksom på at dette er en risikokonstruksjon med høy skadefrekvens og store konsekvenser. Deler av arbeidet fremstår som selvgjort.

Konsekvens/tiltak

- Andre tiltak:

Det er ikke behov for utbedringstiltak siden våtrommet fungerer i dag, men ut ifra alder kan skader plutselig oppstå på eldre våtrom. Oppgraderinger/rehabilitering bør vurderes. Bruk av tett dusjkabinett kan være en sikkerhet for rommets bruk da det i stor grad hindrer vann/sprut direkte på gulv/vegg. Rommet kan ha mange bruks-år igjen, dette avhenger av bruken.

Kostnadsestimat: 100 000 - 300 000

1. ETASJE > BAD

TG 10 Tilliggende konstruksjoner våtrom

Hulltaking er ikke foretatt da det ikke er fysisk mulig pga. tilliggende konstruksjoner.

KJØKKEN

1. ETASJE > KJØKKEN

TG 1 Overflater og innredning

Kjøkkeninnredning med laminerte skrog, glatte fronter og laminert benkeplate med kjøkkenkum. Det er plass til integrert koketopp og stekeovn. Det er plass til frittstående oppvaskmaskin og kjøleskap. Lekkasjestopper anbefales montert på utsatte steder.

1. ETASJE > KJØKKEN

TG 1 Avtrekk

Kjøkkenventilator er montert over komfyr.

TEKNISKE INSTALLASJONER

TG 2 Vannledninger

Synlige vannrør i: Kobber/metall. Plast, rør-i-rør. Innvendig hovedstoppekran og vannmåler er plassert i kjeller. Anlegget er ikke teknisk vurdert. Jeg er ikke VVS fagmann, kontakt rørlegger for evt. nærmere kontroll av anlegget. Bunnledningene og utvendige ledninger er nedgravd og ikke tilgjengelig for inspeksjon.

Vurdering av avvik:

- Vurdering er basert på alder. Tilstandsgrad 2 gis med bakgrunn i at mer enn halvparten av forventet brukstid for skjulte røranlegg er passert. Det er nå ingen symptomer på funksjonssvekkelse, men vær oppmerksom på at dette er en risikokonstruksjon.

Konsekvens/tiltak

- Det er ikke behov for utbedringstiltak siden anlegget fungerer i dag, men ut ifra alder kan skader plutselig oppstå på eldre anlegg.
- Overvåk tilstanden jevnlig. For å få tilstandsgrad 0 eller 1 må røranlegget skiftes ut, men tidspunktet for når dette er nødvendig er vanskelig å si noe om. Ved renovering, påse at røranlegget dokumenteres av fagperson.

Tilstandsrapport

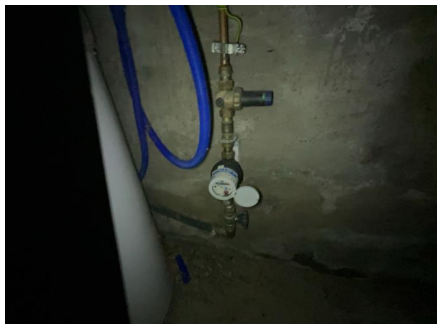

TG 2 Avløpsrør

Synlige avløpsrør i: Plast. Anlegget er ikke teknisk vurdert. Jeg er ikke VVS fagmann, kontakt rørlegger for evt. nærmere kontroll av anlegget. Bunnledningene og utvendige ledninger er nedgravd og ikke tilgjengelig for inspeksjon.

Vurdering av avvik:

- Vurdering er basert på alder. Tilstandsgrad 2 gis med bakgrunn i at mer enn halvparten av forventet brukstid for skjulte røranlegg er passert. Det er nå ingen symptomer på funksjonssvekkelse, men vær oppmerksom på at dette er en risikokonstruksjon.

Konsekvens/tiltak

- Overvåk tilstanden jevnlig. For å få tilstandsgrad 0 eller 1 må røranlegget skiftes ut, men tidspunktet for når dette er nødvendig er vanskelig å si noe om. Ved renovering, påse at røranlegget dokumenteres av fagperson.
- Det er ikke behov for utbedringstiltak siden anlegget fungerer i dag, men ut ifra alder kan skader plutselig oppstå på eldre anlegg.

TG 2 Ventilasjon

Ventilasjonen består av naturlig ventilasjon. Frisk tilluft blir tilført gjennom ventil i yttervegg, ventiler i vindu eller gjennom aktiv lufting med vinduer. Brukt luft trekkes ut uten bruk av vifter. Det er mekanisk avtrekk fra bad og kjøkken.

Vurdering av avvik:

- Det er avvik:

Ventilasjonen i boligen tilfredsstiller ikke dagens krav til klima og miljø. Boligen fungerer med dette avviket, men det bør vurderes energibesparende tiltak.

Konsekvens/tiltak

- Tiltak:

Ventileringen er ikke i henhold til dagens krav. Tiltak må vurderes ut fra bruk/behov.

TG 2 Varmesentral

Varmepumpe luft/luft er montert i stue.

Vurdering av avvik:

- Det er avvik:

Kondensvann fra varmpumpe er ikke ledet vekk fra grunnmur.

Konsekvens/tiltak

- Tiltak:

Kondensvann fra varmpumpe bør ledes vekk fra grunnmur.

TG 2 Varmtvannstank

Varmtvannsbereider på ca. 200 liter. Bereider er plassert i kjeller.

Vurdering av avvik:

Tilstandsrapport

- Det er avvik:

Det er innført krav om at varmtvannsberedere med effekt over 1500 watt ikke skal være tilkoblet med vanlig stikkontakt, men være såkalt fast tilkoblet. Kravet ble opprinnelig innført i 2010 og gjaldt da varmtvannsberedere med effekt over 2000 watt, men ble endret til 1500 watt i 2014. Kravene til fast tilkobling av varmtvannsberedere fremgår av NEK 400. Varmtvannsbereder har oppnådd halvparten av forventet brukstid.

Konsekvens/tiltak

- Tiltak:

Ingen tiltak nødvendig umiddelbart, men ut fra forventet brukstid kan det bli behov for reparasjoner/ utskiftinger. Bereder anbefales tilkoblet direkte på det elektriske nettet uten bruk av støpselel.



TG 1 Elektrisk anlegg

Dette er en forenklet kontroll begrenset til de spørsmål og undersøkelser som forskrift til avhendingslova (tryggere bolighandel) § 2-18 inneholder. Dette kan ikke sammenlignes med en kontroll utført av offentlig myndighet (Det lokale eltilsyn) eller registrert elektrovirksomhet, og en bygningsakkyndig har verken kompetanse eller lov til å foreta en slik kontroll.

Tilstandsgraden er vurdert ut fra den forenklete og begrensede kontrollen som forskriften inneholder. El-anlegget kan ha feil og mangler som en slik forenklet undersøkelse ikke vil avdekke. Vær derfor oppmerksom på denne risikoen, og søk videre veiledning eller få en fullstendig kontroll utført av registrert elektrovirksomhet.

El-anlegg med automatsikringer. I hovedsak åpent ledningsnett. Sikringsskapet er plassert omtrapp. Det lokale eltilsyn utfører tilsyn med elektriske anlegg etter instruks fra Direktoratet for Samfunnssikkerhet og Beredskap (DSB). Intervallene på disse tilsynene vil i fremtiden være avhengig av lokale risikovurderinger. Historisk sett har boliger normalt blitt kontrollert omtrent hvert 20. år. Kontrollene er stikkprøvebasert og medfører ingen godkjenning. Uavhengig av opplysningene ovenfor kan vi derfor ikke gi noe garanti for at anlegget er uten feil/mangler, eller tilpasset dagens bruksmønster. Vi anbefaler at det utføres privat elk kontroll ved eiendomsoverdragelser

Spørsmål til eier

1. Er alle elektriske arbeider/anlegg i boligen utført av en registrert elektroinstallasjonsvirksomhet?
Ja
2. Er det elektriske anlegget utført eller er det foretatt tilleggsarbeider på det elektriske anlegget etter 1.1.1999?
Ja
3. Foreligger det kontrollrapport fra offentlig myndighet – Det Lokale Eltilsyn (DLE) eller eventuelt andre tilsvarende kontrollinstanser med avvik som ikke er utbedret eller kontrollen er over 5 år?
Nei
4. Forekommer det ofte at sikringene løses ut?
Nei
5. Har det vært brann, branntilløp eller varmgang (for eksempel termiske skader på deksler, kontaktpunkter eller lignende) i boligens elektriske anlegg?
Nei

Generelt om anlegget

6. Er det tegn til at det har vært termiske skader (tegn på varmgang) på kabler, brytere, downlights, stikkontakter og elektrisk utstyr? Sjekk samtidig tilstanden på elektrisk tilkobling av varmtvannsbereder, jamfør eget punkt under varmtvannstank
Nei
7. Er der synlig defekter på kabler eller er disse ikke tilstrekkelig festet?
Nei

Tilstandsrapport

Inntak og sikringsskap

8. Er det tegn på at kabelinnføringer og hull i inntak og sikringsskap ikke er tette, så langt dette er mulig å sjekke uten å fjerne kapslinger?
Nei
9. Finnes det kursfortegnelse, og er den i samsvar med antall sikringer?
Ja
10. Foreta en helhetsvurdering av det elektriske anlegget, dets alder, allmenne tilstand og fare for liv og helse. Bør det elektriske anlegget ha en utvidet el-kontroll?
Nei

Generell kommentar

Punkt nummer 1-7 er besvart av eier og er ikke takstingeniørens vurdering. Kapasitet på kurser bør vurderes av kjøpere, da man vil ha individuelle behov og dette påvirkes av bruksmønsteret i boligen. Jeg er ikke el. fagmann og det er ikke foretatt kontroll av det elektriske anlegget. Kontroll utført av sertifisert EL-kontrollør/takstmann anbefales derfor på generelt grunnlag. Det vil alltid kunne finnes avvik ved nøye gjennomgang av anlegget av fagperson selv om jeg ikke har sett dette eller kommentert det her. Kostnader til retting vil kunne påregnes.



TØ 0 Branntekniske forhold

Dette er en forenklet kontroll begrenset til de spørsmål som fremkommer under. Tilstandsgraden er basert på retningslinjer til disse spørsmålene i bransjestandarden NS3600. Dette kan ikke sammenlignes med en fullstendig kontroll av branntekniske forhold av offentlig myndighet, eller en vurdering av boligens branntekniske forhold eller prosjektering fra en rådgiver med spesialkompetanse. En bygningssakkyndig har verken kompetanse til å gi slik veiledning eller lov til å foreta en slik kontroll.

Tilstandsgraden er vurdert ut fra den forenklete og begrensede kontrollen. Det kan være feil og mangler om branntekniske forhold som en slik forenklet undersøkelse ikke vil avdekke. Vær derfor oppmerksom på denne risikoen, og søk videre veiledning eller rådgivning.

- Røykvarsler
- Brannslukningsapparat

Røykvarslere og brannslukningsapparat krever årlig ettersyn. Eier av ethvert brannobjekt skal sørge for at dette er bygget, utstyrt og vedlikeholdt i samsvar med gjeldende lover og forskrifter om forebygging av brann.

1. Er det mangler for brannslukningsutstyr i boligen iht. forskriftskrav på søknadstidspunktet, men minst Byggeforskrift 1985?
Nei
2. Er det skader på brannslukkingsutstyr eller er apparatet eldre enn 10 år?
Nei
3. Er det mangler på røykvarsler i boligen iht. forskriftskrav på søknadstidspunktet, men minst Byggeforskrift 1985?
Nei
4. Er det skader på røykvarslere?
Nei

TOMTEFORHOLD

Tilstandsrapport

Byggegrunn

Byggegrunn er nedgravd og grunnundersøkelser er ikke foretatt, byggegrunn er derfor ikke kjent og tilstandsgrad er ikke vurdert.

TG 2 Drenering

Punktet må sees i sammenheng 'Rom under terreng'

Ved denne type fundamentering vil det normalt ikke være etablert drenerør. Takvann ført ut på terreng. Det er ikke kjennskap til utbedringer av fuktsikring siden byggeår. Fuktsikringens utførelse og materiale er ikke kjent under terreng.

Vurdering av avvik:

- Det er avvik:

Kjeller virker ikke fuktig alder tatt i betraktning, men det må påregnes fuktvandring og fuktopptrekk via kjellergulv og grunnmur. Anses som normalt i eldre kjellere og vurderes derfor ikke som noe stort problem i forhold til dagens bruk, forutsatt god ventilering. Fuktsikringen har utlevd mye av sin levetid og det kan ikke forventes at den har tilfredsstillende effekt. Det gjøres oppmerksom på at etablering eller utbedring av fuktsikring ikke automatisk gjør at fukt forsvinner da det må påregnes kapillærsug fra grunnen. Regnvann og smeltevann må ikke renne inn mot bygningen, vann fra taknedløp må ledes bort. Fuktsikring er normalt ikke dimensjonert for å ta unna takvann.

Konsekvens/tiltak

- Tiltak:

Overvåk tilstanden jevnlig. For å få tilstandsgrad 0 eller 1 må dreneringen skiftes ut, men tidspunktet for når dette er nødvendig er vanskelig å si noe om. Bruken av underetg/kjeller vil og være avgjørende. Lokale utbedringer og/eller re-drenering kan ikke utelukkes.

TG 2 Grunnmur og fundamenter

Grunnmur i sparesteinsbetong. Delvis forsterekt med punkter i lettklinkerblokker. Det er skader på opprinnelog mur.

Vurdering av avvik:

- Det er avvik:

Eldre betong kan ha redusert kvalitet. Malingsflass, avskalling og saltutslag på vegg, dette indikerer fuktvandring i vegger. Vurdering basert på alder. Tilstandsgrad 2 gis med bakgrunn i at det nærmer seg forventet brukstid grunnmur og fundamenter. Det er nå ingen symptomer på funksjonsvekkelse, men vær oppmerksom på at dette er en risikokonstruksjon.

Konsekvens/tiltak

- Tiltak:

Overvåk tilstanden jevnlig. Tidspunktet for reparasjon og eventuelt når dette er nødvendig er vanskelig å si noe om. Bruken av underetg/kjeller vil også være avgjørende.

TG 0 Terrengforhold

Tomten er flatere.

TG IU Utvendige vann- og avløpsledninger

Anlegget er ikke teknisk vurdert. Jeg er ikke VVS fagmann, kontakt rørlegger for evt. nærmere kontroll av anlegget. Bunnledningene og utvendige ledninger er nedgravd og ikke tilgjengelig for inspeksjon. For mer info ang. levetider og brukstider se byggforsksblad 700.330 Levetider for sanitærinstallasjoner i boliger.

Bygninger på eiendommen

Verksted



Anvendelse

Byggeår

Kommentar

Gammelt, ukjent byggeår rehabilitert i 2010

Standard

Bygningen har normal standard ift. bruken på befaringsdagen.

Vedlikehold

Bygningen er normalt vedlikeholdt ut fra alder.

Beskrivelse

Bygning oppsatt på murt/støpt grunnmur. Støpt plate må mark. Vegger er over bakken utført i trekonstruksjoner, utvendig malt trepanel. Mønet skråtak i trekonstruksjoner tekket med stein. Leddport og foldeport i metall. Ytterdør i treverk. Vinduer i metall med isolerglass.

Det er opplagt strøm og belysning samt montert pipe med ildsted.

Garasje, uthus o.l. er ikke teknisk vurdert på linje med bolighuset. Tilstandsgrad er derfor ikke angitt. Bygningen har vedlikeholdsbehov.

Bod



Anvendelse

Byggeår

1997

Kommentar

Opplyst på befaringdagen.

Standard

Bygningen har normal standard ift. bruken.

Vedlikehold

Bygningen er normalt vedlikeholdt ut fra alder.

Beskrivelse

Bygning oppsatt på enkel fundamentering i tradisjonelt bindingsverk. Utvendig kledd med malt trepanel. Mønet saltak teknet med metallplater. Plassbygget dør, bygget er uinnredet.

Garasje, uthus o.l. er ikke teknisk vurdert på linje med bolighuset. Tilstandsgrad er derfor ikke angitt. Bygningen har vedlikeholdsbehov.

Stall



Anvendelse

Byggeår

1994

Kommentar

Ca. årstall, antatt av rekvirent - flyttet til eiendom en, brakkene.

Standard

Boligen fremstår med normal standard og vil kunne tilfredsstillende de fleste hva gjelder krav til bostandard.

Vedlikehold

Bygningen er noe preget av tidens tann og har oppgraderingsbehov.

Beskrivelse

Bygning oppsatt på enkel fundamentering i tradisjonelt bindingsverk. Støpt gulv oppå bjelkelag. Utvendig kledd med malt trepanel. Mønet saltak teknet med metallplater. Det er terrasseplating på baksiden. Opprinnelig er bygget 2 brakker/moduler.

Bygget er isolert. Plass til 2 hester og utstyr.

Garasje, uthus o.l. er ikke teknisk vurdert på linje med bolighuset. Tilstandsgrad er derfor ikke angitt. Bygningen har vedlikeholdsbehov.

Tild. Klubbhus



Anvendelse

Byggeår

1973

Kommentar

Ca. årstall, antatt av rekvirent

Standard

Bygningen har normal standard ift. bruken.

Vedlikehold

Bygningen er noe preget av tidens tann og har oppgraderingsbehov.

Beskrivelse

Bygning oppsatt på enkel fundamentering i tradisjonelt bindingsverk. Utvendig kledd med malt trepanel. Mønet saltak tekket med metallplater. Opprinnelig er bygget 2 brakker/moduler.

Garasje, uthus o.l. er ikke teknisk vurdert på linje med bolighuset. Tilstandsgrad er derfor ikke angitt. Bygningen har vedlikeholdsbehov.

Lagerbygg



Anvendelse

Byggeår

1985

Kommentar

Opplyst på befaringsdagen

Standard

Bygningen har normal standard ift. bruken.

Vedlikehold

Bygningen er normalt vedlikeholdt ut fra alder. Dog noe vedlikeholdsbehov.

Beskrivelse

Uthus oppsatt på murt/støpt grunnmur. Støpt plate må mark. Vegger er over bakken utført i trekonstruksjoner, utvendig malt trepanel. Mønet skråtak i trekonstruksjoner tekket med metallplater. Leddport. Dør i metall. Vinduer med isolerglass. Det er innlagt vann og avløp i bygningen.

Bygget er isolert, unntatt tilbygget bod.

Garasje, uthus o.l. er ikke teknisk vurdert på linje med bolighuset. Tilstandsgrad er derfor ikke angitt. Bygningen har vedlikeholdsbehov.

Arealer, byggetegninger og brannceller

Standard gjeldende fra 01.01.2024

Arealmålinger og arealoppsett er basert på Norsk standard 3940:2023 Areal- og volum-beregninger av bygninger. Arealet gjelder for tidspunktet da boligen ble målt

Hva er måleverdig areal?

Arealet i rommet må ha minst 1,90 m fri høyde over gulvet og minst bredde på 0,60 m. Et loft med skråtak vil for eksempel bare få registrert målbart areal der høyden er minst 1,90 m og bredden minst 0,60 m. Rommet må ha dør eller luke, og gangbart gulv.

Hva er bruksareal?

$$\text{BRA} = \text{BRA-i} + \text{BRA-e} + \text{BRA-b}$$

Bruksarealet for bygningen er bruttoarealet minus arealet som opptas av yttervegger.

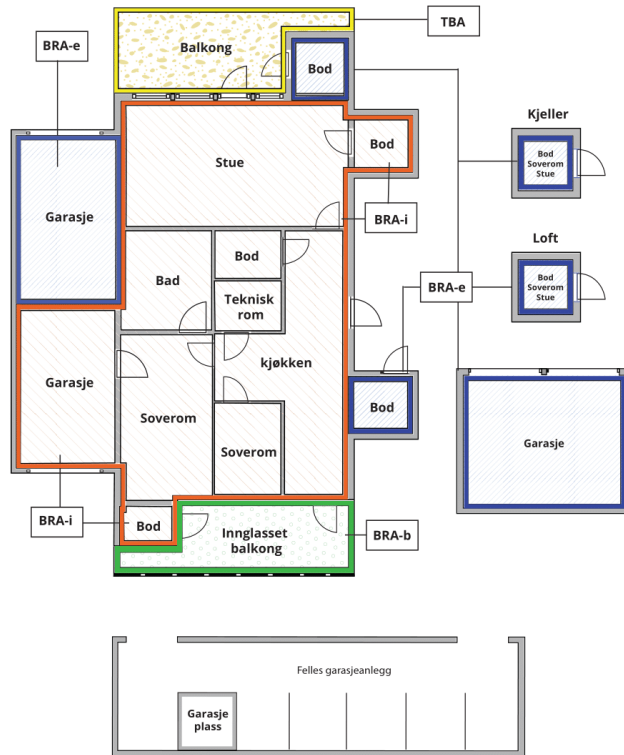

Carport og/eller garasjeplass i felles garasjeanlegg er ikke måleverdig areal

Internt bruksareal (BRA-i)	Arealet innenfor boenheten(e)
Eksternt bruksareal (BRA-e)	Arealet av alle rom utenfor boenheten(e) og som tilhører denne, slik som for eksempel bod
Innglasset balkong mv (BRA-b)	Arealet av innglasset balkong, veranda eller altan når denne er tilknyttet boenheten(e)
Terrasse- og balkongareal (TBA)	Arealet av terrasser, åpne balkonger og åpen altan tilknyttet boenheten(e)

Gulvareal (GUA)

Er sum av BRA (bruksareal) og ALH (areal med lav takhøyde).

Areal med lav takhøyde (ALH) er ikke måleverdig areal, som skyldes skråtak og lav himlingshøyde.

GUA kan opplyses i markedsføring der det er aktuelt for den konkrete boligen og kun sammen med BRA-i, for eksempel der gulvflaten har en verdi og har funksjon ved møblering og bruk av rommene. Ikke innredet areal som kaldloft, måles og oppgis normalt ikke.

Arealet kan ikke alltid fastsettes nøyaktig

Areal kan være komplisert eller umulig å måle opp nøyaktig fordi det er vanskelig å fastslå tykkelsen på innervegger, skjevheter i og utforming av bygningskonstruksjoner som karnapp, buer og vinkler som ikke er rette, åpne rom over flere etasjer og så videre.

Eiendommens markedsverdi kan ikke baseres på en matematisk beregning basert på antall kvadratmeter opplyst i rapporten. Opplysninger om areal kan altså ikke alene benyttes for å beregne eiendommens verdi.

Den bygningsfaglige kan avdekke eventuelle bruksendringer og avvik i branncelleinndeling

Den bygningsfaglige ser på byggetegninger hvis de er tilgjengelige og dette er en del av oppdraget, og vurderer bruken av boligen opp mot tegningene. Hvis den bygningsfaglige avdekker at en bolig ikke ser ut til å være delt opp i brannceller etter kravene i byggt teknisk forskrift på befaringstidspunktet, skal det opplyses om dette.

Reglene om bruksendring og brannceller kan være kompliserte. Søk videre faglige råd om rapporten ikke gir deg svar. Den bygningsfaglige kan ikke vurdere og svare på alle spørsmål, og kan heller ikke vite om kommunen kan gi unntak for kravene som gjelder. [Vil du vite mer?](#)

Om brannceller

En branncelle er hele eller avgrensede deler av en bygning hvor en brann fritt kan utvikle seg uten at den kan spre seg til andre bygninger eller andre deler av bygningen i løpet av en fastsatt tid.

Om bruksendring

Bruksendring er å endre bruken av et rom fra en tillatt bruk til en annen. Dette kan kreve søknad og tillatelse, for eksempel hvis du endrer et rom fra bod til soverom eller arbeidsrom, eller hvis du endrer en bolig til to separate boliger.

Rom for varig opphold har krav til takhøyde, romstørrelse, rømningsvei og lysforhold som må være oppfylt. Du kan søke kommunen om unntak for kravene, men kan ikke regne med å få unntak for krav som går på helse og sikkerhet, for eksempel krav til rømningsvei.

Bruksendring som krever godkjenning, og som ikke er søkt bruksendret, er ulovlig. Kommunen kan etter plan- og bygningsloven kapittel 32 forfølge overtredelser. Kommunen kan pålegge deg å avslutte den ulovlige bruken, eventuelt å rette eller tilbakeføre rommet til godkjent bruk.

Arealer

Hovedbygning

Ny arealstandard

Etasje	Bruksareal BRA m ²			SUM	Terrasse- og balkongareal (TBA)
	Internt bruksareal (BRA-i)	Eksternt bruksareal (BRA-e)	Innglasset balkong (BRA-b)		
1. etasje	239			239	140
SUM	239				140
SUM BRA	239				

Romfordeling

Etasje	Internt bruksareal (BRA-i)	Eksternt bruksareal (BRA-e)	Innglasset balkong (BRA-b)
1. etasje	Entré , Gang , Vindfang , Teknisk rom , Bad , Soverom , Omklingsrom/garderobe, Stue/kjøkken , TV-stue , Soverom 2, Soverom 3, Soverom 4, Soverom 5		

Kommentar

Oppmålt med lasermåler.

Takhøyde i etasjen er varierende, med skrå himling i deler av etasjen.

Arealer er beregnet ut fra innvendig oppmåling på stedet iht. NS3424. Arealene er beregnet iht. rommenes faktiske bruk, selv om rommene kan være i strid med byggeforskrifter.

Lovlighet

Byggetegninger

Det foreligger ikke tegninger

Kommentar: Det er ikke forelagt byggegodkjente tegninger, det forutsettes at bygningen er godkjent slik den er brukt på befaringsdagen.

Brannceller

Er det påvist synlige tegn på avvik i branncelleinndeling ut ifra dagens byggeteknisk forskrift?

Ja Nei

Nyere håndverkstjenester

Er det ifølge eier utført håndverkstjenester på boligen siste 5 år?

Ja Nei

Krav for rom til varig opphold

Er det påvist avvik i forhold til rømningsvei, dagslysflate eller takhøyde?

Ja Nei

Kommentar:

Sidebygning

Ny arealstandard

Etasje	Bruksareal BRA m ²			SUM	Terrasse- og balkongareal (TBA)
	Internt bruksareal (BRA-i)	Eksternt bruksareal (BRA-e)	Innglasset balkong (BRA-b)		
Loft	23			23	

1. etasje				
Kjeller	57		57	56
SUM	80			56
SUM BRA	80			

Romfordeling

Etasje	Internt bruksareal (BRA-i)	Eksternt bruksareal (BRA-e)	Innglasset balkong (BRA-b)
Loft	Gang , Bod , Soverom , Soverom 2		
1. etasje	Vindfang , Gang , Bad , Kjøkken , Stue , Spisestue		
Kjeller	Uinnredet kjellerrom/krypekjeller		

Kommentar

Oppmålt med lasermåler.

Målt takhøyde loftsetasje: Varierende, men målt 1,96 m og skråhimling.

Målt takhøyde 1. etasje: Varierende, men målt 2,33m.

Arealer er beregnet ut fra innvendig oppmåling på stedet iht. NS3424. Arealene er beregnet iht. rommenes faktiske bruk, selv om rommene kan være i strid med byggeforskrifter.

Lovlighet

Byggetegninger

Det foreligger ikke tegninger

Kommentar: Det er ikke forelagt byggegodkjente tegninger, det forutsettes at bygningen er godkjent slik den er brukt på befaringdagen.

Brannceller

Er det påvist synlige tegn på avvik i branncelleinndeling ut ifra dagens byggeteknisk forskrift?

Ja Nei

Nyere håndverkstjenester

Er det ifølge eier utført håndverkstjenester på boligen siste 5 år?

Ja Nei

Krav for rom til varig opphold

Er det påvist avvik i forhold til rømningsvei, dagslysflate eller takhøyde?

Ja Nei

Kommentar:

Verksted

Ny arealstandard

Etasje	Bruksareal BRA m ²			SUM	Terrasse- og balkongareal (TBA)
	Internt bruksareal (BRA-i)	Eksternt bruksareal (BRA-e)	Innglasset balkong (BRA-b)		
Etasje		133		133	
SUM		133			
SUM BRA	133				

Romfordeling

Etasje	Internt bruksareal (BRA-i)	Eksternt bruksareal (BRA-e)	Innglasset balkong (BRA-b)
Etasje		Verksted	

Kommentar

Arealer er oppmålt på befaringdagen.

Lovlighet

Byggetegninger

Det foreligger ikke tegninger

Kommentar: Det er ikke forelagt byggegodkjente tegninger, det forutsettes at bygningen er godkjent slik den er brukt på befaringdagen.

Brannceller

Er det påvist synlige tegn på avvik i branncelleinndeling ut ifra dagens byggeteknisk forskrift?

Ja Nei

Nyere håndverkstjenester

Er det ifølge eier utført håndverkstjenester på boligen siste 5 år?

Ja Nei

Krav for rom til varig opphold

Er det påvist avvik i forhold til rømningsvei, dagslysflate eller takhøyde?

Ja Nei

Kommentar:

Bod

Ny arealstandard

Etasje	Bruksareal BRA m ²			SUM	Terrasse- og balkongareal (TBA)
	Internt bruksareal (BRA-i)	Eksternt bruksareal (BRA-e)	Innglasset balkong (BRA-b)		
1. etasje		9		9	
SUM		9			
SUM BRA	9				

Romfordeling

Etasje	Internt bruksareal (BRA-i)	Eksternt bruksareal (BRA-e)	Innglasset balkong (BRA-b)
1. etasje		Bod	

Kommentar

Arealer er oppmålt på befaringdagen.

Lovlighet

Byggetegninger

Det foreligger ikke tegninger

Kommentar: Det er ikke forelagt byggegodkjente tegninger, det forutsettes at bygningen er godkjent slik den er brukt på befaringdagen.

Brannceller

Er det påvist synlige tegn på avvik i branncelleinndeling ut ifra dagens byggeteknisk forskrift?

Ja Nei

Nyere håndverkstjenester

Er det ifølge eier utført håndverkstjenester på boligen siste 5 år?

Ja Nei

Krav for rom til varig opphold

Er det påvist avvik i forhold til rømningsvei, dagslysflate eller takhøyde?

Ja Nei

Kommentar:

Stall

Ny arealstandard

Etasje	Bruksareal BRA m ²			SUM	Terrasse- og balkongareal (TBA)
	Internt bruksareal (BRA-i)	Eksternt bruksareal (BRA-e)	Innglasset balkong (BRA-b)		
1. etasje		34		34	26
SUM		34			26
SUM BRA	34				

Romfordeling

Etasje	Internt bruksareal (BRA-i)	Eksternt bruksareal (BRA-e)	Innglasset balkong (BRA-b)
1. etasje	Stall		

Kommentar

Arealer er oppmålt på befaringdagen.

Lovlighet

Byggetegninger

Det foreligger ikke tegninger

Kommentar: Det er ikke forelagt byggegodkjente tegninger, det forutsettes at bygningen er godkjent slik den er brukt på befaringdagen.

Brannceller

Er det påvist synlige tegn på avvik i branncelleinndeling ut ifra dagens byggt teknisk forskrift?

Ja Nei

Nyere håndverkstjenester

Er det ifølge eier utført håndverkstjenester på boligen siste 5 år?

Ja Nei

Krav for rom til varig opphold

Er det påvist avvik i forhold til rømningsvei, dagslysflate eller takhøyde?

Ja Nei

Kommentar:

Tild. Klubbhus

Ny arealstandard

Etasje	Bruksareal BRA m ²			SUM	Terrasse- og balkongareal (TBA)
	Internt bruksareal (BRA-i)	Eksternt bruksareal (BRA-e)	Innglasset balkong (BRA-b)		
1. etasje		21		21	38
SUM		21			38
SUM BRA	21				

Romfordeling

Etasje	Internt bruksareal (BRA-i)	Eksternt bruksareal (BRA-e)	Innglasset balkong (BRA-b)
1. etasje		Bod	

Lovlighet

Byggetegninger

Det foreligger ikke tegninger

Kommentar: Det er ikke forelagt byggegodkjente tegninger, det forutsettes at bygningen er godkjent slik den er brukt på befaringdagen.

Brannceller

Er det påvist synlige tegn på avvik i branncelleinndeling ut ifra dagens byggeteknisk forskrift?

Ja Nei

Nyere håndverkstjenester

Er det ifølge eier utført håndverkstjenester på boligen siste 5 år?

Ja Nei

Krav for rom til varig opphold

Er det påvist avvik i forhold til rømningsvei, dagslysflate eller takhøyde?

Ja Nei

Kommentar:

Lagerbygg

Ny arealstandard

Etasje	Bruksareal BRA m ²			SUM	Terrasse- og balkongareal (TBA)
	Internt bruksareal (BRA-i)	Eksternt bruksareal (BRA-e)	Innglasset balkong (BRA-b)		
1. etasje		256		256	19
SUM		256			19
SUM BRA	256				

Romfordeling

Etasje	Internt bruksareal (BRA-i)	Eksternt bruksareal (BRA-e)	Innglasset balkong (BRA-b)
1. etasje		Bod/lager/kontor/toalett, Bod	

Lovlighet

Byggetegninger

Det foreligger ikke tegninger

Kommentar: Det er ikke forelagt byggegodkjente tegninger, det forutsettes at bygningen er godkjent slik den er brukt på befaringdagen.

Brannceller

Er det påvist synlige tegn på avvik i branncelleinndeling ut ifra dagens byggeteknisk forskrift?

Ja Nei

Nyere håndverkstjenester

Er det ifølge eier utført håndverkstjenester på boligen siste 5 år?

Ja Nei

Krav for rom til varig opphold

Er det påvist avvik i forhold til rømningsvei, dagslysflate eller takhøyde?

Ja Nei

Kommentar:

Total fordeling mellom P-ROM og S-ROM

Tabellen under viser fordelingen av P-ROM og S-ROM etter veiledningen til NS 3940: 2012. Dette er til informasjon og til sammenligning. Tallene er omtrentlige, kan avvike fra faktiske målinger og er ikke juridisk bindende

	P-ROM(m2)	S-ROM(m2)
Hovedbygning	239	0
Sidebygning	80	0
Verksted	0	133
Bod	0	9
Stall	0	34
Tild. Klubbhus	0	21
Lagerbygg	0	0

Befarings - og eiendomsopplysninger

Befaring

Dato	Til stede	Rolle
21.8.2024	Amund Forset	Takstingeniør
	Kyrre Trulsen og Ingrid Cecilia Løvland	Kunde

Matrikkeldata

Kommune	gnr.	bnr.	fnr.	snr.	Areal	Kilde	Eieforhold
3209 ULLENSAKER	81	57		0	49527.6 m ²	BEREGNET AREAL (Ambita)	Eiet

Adresse

Markvegen 18

Hjemmelshaver

Løvland Ingrid Cecilia, Trulsen Kyrre

Eiendomsopplysninger

Beliggenhet

Eiendommen er beliggende i Markvegen sentralt på Jessheim med gangavstand til alle de servicetilbud og fasiliteter som finnes der.

Adkomstvei

Eiendommen er tilknyttet offentlig vei.

Tilknytning vann

Eiendommen er tilknyttet offentlig vann.

Tilknytning avløp

Eiendommen er tilknyttet offentlig avløp.

Regulering

LNRF areal for nødvendige tiltak for landbruk og reindrift og gårdstilknyttet næringsvirksomhet basert på gårdens ressursgrunnlag

Om tomten

Flat tomt med tun som er pent opparbeidet med plen og beplantning. Det er gruset gårdsplass.

Deler av eiendommen er dyrket mark, I følge NIBIO Gårdskart:

Dyrket mark: 25,1 daa

Produktiv skog: 8 daa

Annet: 3,2 daa

Bebygd: 13,1 daa.

Det gjøres oppmerksom på at det er driveplikt på dyrket mark.

Tinglyste/andre forhold

Kartgrunnlag for regulering, areal og kommuneplan: ©GEOVEKST (Statens kartverk) og Norsk institutt for skog og landskap. Det tas forbehold om feil og mangler i kartet.

Kilder og vedlegg

Dokumenter

Beskrivelse	Dato	Kommentar	Status	Sider	Vedlagt
Egenerklæring		Egenerklæringen er ikke fremlagt. Det gjøres oppmerksom på at sistnevnte er et avvik fra instruksen om Boligsalgsrapportering.	Ikke gjennomgått		Nei
Statens Kartverk		Diverse eiendomsopplysninger fra Norsk Eiendomsinformasjon.	Gjennomgått		Nei
Samsvarserklæring		Utførte arbeider på det elektriske anlegget etter 1999, skal dokumenteres med samsvarserklæring der ansvarlig for jobben bekrefter hva som er gjort og at alt er utført i tråd med forskriftene.	Ikke gjennomgått		Nei
Situasjonskart		Kart over eiendommen på befaringsdagen, tatt ut fra kommunens kartverk.	Gjennomgått		Nei

Tilstandsrapportens avgrensninger

STRUKTUR•REFERANSENIVÅ•TILSTANDSGRADER

- Rapporten er basert på innholdskrav i Forskrift til avhendingslova (tryggere bolighandel). Formålet er å gi en tilstandsanalyse til bruk for den som bestiller og/eller i et salg til forbruker, og ikke for andre tredjeparter. Rapportens omfang, struktur, metode og begrepsbruk følger i hovedsak Norsk Standard NS 3600:2018 (Teknisk tilstandsanalyse ved omsetning av bolig), samt Takstbransjens retningslinjer ved tilstandsrapportering for boliger og Takstbransjens retningslinjer for arealmåling.
- Tilbakeholdt eller uriktig informasjon som har betydning for vurderingen, er ikke bygningssakkyndiges ansvar. Rapporten beskriver avvik, altså en tilstand som er dårligere enn referansenivået. Rapporten framhever normalt ikke positive sider ved boligen ut over det som fremgår av tilstandsgradene.
- Tilstanden angis i rapporten og gir uttrykk for en gitt forventet tilstand blant annet vurdert ut fra alder og normal bruk slik:

i) **Tilstandsgrad 0, TG0:** Ingen avvik eller skader. I tillegg må bygningsdelen være tilnærmet ny, mindre enn 5 år, og det foreligger dokumentasjon på faglig god utførelse.

ii) **Tilstandsgrad 1, TG1:** Mindre avvik. Normal slitasje. Strakstiltak ikke nødvendig. TG1 kan gis når bygningsdelen er tilnærmet ny og det ikke foreligger dokumentasjon på faglig god utførelse.

iii) **Tilstandsgrad 2, TG2:** Vesentlige avvik, og mindre avvik som etter NS 3600 gir TG 2, men som ikke nødvendigvis krever umiddelbare tiltak. I denne rapporten kan TG2 i Rapportsammendrag være inndelt i TG2 som krever tiltak og de som ikke krever umiddelbare tiltak. Konstruksjonen har normalt enten feil utførelse, en skade eller symptomer på skade, sterk slitasje eller nedsatt funksjon. Vedlikehold eller tiltak trengs i nær fremtid, det er grunn til å varsle fare for skader på grunn av alder eller overvåke spesielt på grunn av fare for større skade eller følgeskade. For skjulte konstruksjoner vil alder i seg selv være et symptom som kan gi TG2. For synlige konstruksjoner kan alder sammen med andre symptomer og momenter gi TG2. Avvik under TG2 kan gis sjablongmessig anslag.

iv) **Tilstandsgrad 3, TG3:** Store eller alvorlige avvik. Kraftige symptomer på forhold som man må regne med trenger utbedring straks eller innen kort tid. Påvist funksjonssvikt eller sammenbrudd. Avvik under TG3 skal gis sjablongmessig anslag.

v) **Tilstandsgrad TGiU:** Ikke undersøkt/ikke tilgjengelig for undersøkelse.

- Ved TG0 og TG1 gis det normalt ingen begrunnelse for valg av tilstandsgrad, fordi bygningen eller bygningsdelen da bare har normal slitasje. For anbefalte tiltak ved TG2 og TG3 må bruker av rapporten vurdere om tiltakene er nødvendige og lønnsomme. Hva det vil koste å utbedre rom eller bygningsdeler er et sjablongmessig anslag basert på registrert avvik og angitte tiltak i rapporten. Anslaget er gitt på generelt grunnlag og basert på erfaringstall i seks intervaller, og kan ikke forveksles med en konkret vurdering og tilbud fra en entreprenør eller håndverker. Det må eventuelt innhentes tilbud for en nærmere undersøkelse, og konkret og nøyaktig vurdering av utbedringskostnad. Kostnader til ikke oppdagede avvik/utbedringer/feil kan forekomme. Utbedringskostnad avhenger av personlige preferanser og markedspris på materialer og tjenesteyter.

PRESISERINGER

- Avvik vurderes ut fra tekniske forskrifter på godkjenningstidspunktet for bygget. Noen bygningsdeler vurderes

etter gjeldende teknisk forskrift på befaringstidspunktet. Dette gjelder blant annet:

i) Bad, vaskerom (våtrom)

ii) Forhold rundt brann, rømming, sikkerhet, for eksempel rekkverkshøyder/åpninger, ulovlige bruksendringer, brannceller mv.

- For skjulte konstruksjoner slik som vann og avløp uten dokumentasjon, er kvalitet og alder vurdert.

- Fastmonterte installasjoner, for eksempel innfelt belysning (downlights), demonteres ikke for å sjekke dampspærren bak. Dette av hensyn til bygningssakkyndiges kompetanse og risikoen for skade.

- Kontroll av fukt i konstruksjonen ved hulltaking i bad og vaskerom (våtrom), rom under terreng (kjelleretasje, underetasje og sokkeletasje) eller andre bygningsdeler skjer etter eiers aksept. Hulltaking av våtrom og rom under terreng kan unntaksvis unnlates, se Forskrift til Avhendingsloven.

- Kontroll av romfunksjoner for P-ROM utføres kun når det ikke foreligger godkjente og byggemeldte tegninger, eller når tegninger ikke stemmer med dagens bruk.

- Bygningssakkyndig gir en forenklet vurdering av branntekniske forhold og elektriske installasjoner i boligen dersom det er mer enn fem år siden sist boligen hadde el-tilsyn. Bygningssakkyndig kan anbefale å konsultere offentlige myndigheter eller kvalifisert elektrofaglig fagperson ved behov for grundigere undersøkelser.

TILLEGGSENDERSØKELSER

Etter avtale kan tilstandsanalysen utvides til også å omfatte tilleggundersøkelser utover minimumskravet i forskriften.

BEFARINGEN

Rapporten gir en vurdering av byggverk og bygningsdeler som bygningssakkyndig har observert, og som fremkommer av Forskrift til avhendingsloven. Rapporten er likevel ingen garanti for at det ikke kan finnes skjulte feil, skader og mangler. NS 3600:2018 (Teknisk tilstandsanalyse ved omsetning av bolig) har undersøkelsesnivå fra 1 til 3, der undersøkelsesnivå 1 er det laveste og baseres på visuell observasjon. Rapporten baseres på undersøkelsesnivå 1 med få unntak (våtrom og rom under terreng). I praksis betyr dette at gjennomføringen av befaringen begrenses som følger:

- Det utføres kun visuelle observasjoner på tilgjengelige flater uten fysiske inngrep (f.eks. riving).

- Flater som er skjult av snø eller på annen måte ikke er tilgjengelig eller skjult, blir ikke kontrollert. Det foretas ikke funksjonssprøving av bygningsdeler, som isolasjon, piper, ventilasjon, el. anlegg, osv.

- Det gis ingen vurdering av boligens tilbehør, hvite- og brunevarer og annet inventar. Dette gjelder også integrert tilbehør.

- Inspisering av yttertak er basert på det som er synlig, normalt på insiden fra loftet og utvendig fra stige/bakkenivå. Befaring av tak må være sikkerhetsmessig forsvarlig for å kunne gjennomføres.

- Stikkprøvetakninger er utvalgt tilfeldig og kan innebære kontroll under overflaten med spiss redskap eller lignende.

Tilstandsrapportens avgrensninger

UTTRYKK OG DEFINISJONER

- Tilstand: Byggverkets eller bygningsdelens tekniske, funksjonelle eller estetiske status på et gitt tidspunkt.
- Symptom: Observerbart forhold som gir indikasjon på hvilken tilstand et byggverk eller en bygningsdel befinner seg i. Benyttes ved beskrivelse av avvik.
- Skadegjørere: Zoologiske eller biologiske skadegjørere, i hovedsak råte, sopp og skadedyr.
- Fuktøk: Overflatesøk med egnet søkeutstyr (fuktindikator) eller visuelle observasjoner.
- Fuktmåling: Måling av fuktinnhold i materiale eller i bakenforliggende konstruksjon ved bruk av egnet måleutstyr (blant annet hammerelektrode og pigger).
- Utvidet fuktøk (hulltaking): Boring av hull for inspeksjon og fuktmåling i risikoutsatte konstruksjoner, primært i tilstøtende vegger til bad, utforede kjellervegger og eventuelt i oppforede kjellergulv.
- Normal slitasjegrade: Forventet nedsliting av materiale i overflaten som er basert på enkle visuelle observasjoner. Kan vurderes sammen med bygningsdelens alder.
- Forventet gjenværende brukstid: Anslått tid et byggverk eller en del av et byggverk fortsatt vil være tjenlig for sitt formål (NS3600, Termer og definisjoner punkt 3.9)

AREALBEREGNING FOR BOENHETER

- Areal fastsettes etter Forskrift til avhendingsloven og Norsk Standard 3940 Areal- og volum-beregninger av bygninger fra 2023.
- Areal oppgis i hele kvadratmeter i rapporten, og gjelder for det tidspunkt oppmålingen fant sted.
- Bruksareal (BRA) er det måleverdige arealet som er innenfor omsluttete vegger målt i gulvhøyde (bruttoareal minus arealet som opptas av yttervegger). I tillegg til gulvhøyde gjelder regler om fri bredde for at arealet skal være måleverdig, med betydning for BRA av for eksempel loft med skråtak. BRA består av internt bruksareal (BRA-i), eksternt bruksareal (BRA-e) og innglasset balkong mv (BRA-b). Terrasse- og balkongareal (TBA) opplyses der tilstandsrapporten skal benyttes i boligomsetningen og der det er aktuelt. I tillegg kan gulvareal (GUA) og areal med lav takhøyde (ALH) opplyses sammen med BRA der det er aktuelt og en del av oppdraget. Rom skal ha atkomst og gangbart gulv for å kunne regnes som BRA/måleverdig areal.
- Arealet måles og oppgis dersom arealet oppfyller krav til måleverdighet, slik som at arealet må ha minst en bredde på 0,6m og minst en høyde på 1,9 m osv. Et rom kan være i strid med teknisk forskrift og mangle godkjenning hos kommunen for den aktuelle bruken, uten at dette får betydning for om arealet måles og oppgis i tilstandsrapporten. Når arealet måles tas det ikke hensyn til om arealet er lovlig oppført eller om bruken er lovlig, bruksendringer, lysforhold eller andre sikkerhetsmangler.
- Eiendommens markedsverdi kan ikke baseres på en rent matematisk beregning i forhold til antall kvadratmeter opplyst i rapporten. Opplysninger om areal kan altså ikke alene benyttes for beregning av eiendommens verdi.

• Rom som ligger utenfor boenheten, men som eier har påvist og/eller opplyst at tilhører boenheten, er oppmålt og inkludert i BRA-e. Det er ikke fremvist dokumentasjon på at rommet tilhører boenheten, med mindre dette er angitt særskilt. Rom utenfor boenheten kan omdisponeres av borettslaget/sameiet og dette kan påvirke boligens BRA. Vær oppmerksom på at NS 3940:2023 og eierseksjonsloven har ulik definisjon av fellesareal. Ved arealmåling gjelder NS 3940:2023 som definerer fellesareal slik: "Delen av bygning som brukes av to eller flere bruksenheter eller til bygningens forvaltning, drift eller vedlikehold.

• I en overgangsperiode skal rapporter som benyttes i boligomsetningen eller dersom det er en del av oppdraget også opplyse om fordelingen mellom P-ROM og S-ROM med utgangspunkt i definisjonene som fremkommer av veiledningen til Norsk Standard 3940 Areal- og volum-beregninger av bygninger fra 2012. Fordelingen mellom P-ROM og S-ROM er basert på veiledningen og bygningssakkyndiges eget skjønn. P-ROM er måleverdige rom som benyttes til kort eller langt opphold. S-ROM er måleverdige rom som benyttes til lagring, og tekniske rom. Bruken av et rom på befaringstidspunktet har betydning for om rommet defineres som P-ROM eller S-ROM. Dette betyr at rommet både kan være i strid med teknisk forskrift og mangle godkjenning i kommunen for den aktuelle bruken, uten at dette vil få betydning for valg av arealkategori.

• Se øvrig informasjon om areal i rapporten, Norsk Standard 3940 (2012 og 2023) og veiledningen til disse.

PERSONVERN

iVerdi AS, bygningssakkyndig og takstforetaket behandler personopplysninger som bygningssakkyndig trenger for å kunne utarbeide rapporten. Personvernerklæring med informasjon om bruk av personopplysninger og dine rettigheter finner du her [Personvernerklæring - iVerdi](#)

DELING AV PERSONOPPLYSNINGER FOR TRYGGERE BOLIGHANDEL OG MULIG RESERVASJON

Norsk takst og deres samarbeidspartnere benytter personopplysninger fra rapporten for analyse- og statistikkformål, samt utvikling og drift av produkter og tjenester for takstbransjen og andre aktører i bolig-omsetningen. Les mer om dette og hvordan du kan reservere deg på <https://www.norsktakst.no/norsk/om-norsk-takst/personvernerklæring/reservasjon/>

Vendu lager en boliganalyse basert på opplysninger fra rapporten. Les mer om dette og hvordan du kan reservere deg her: <https://samtykke.vendu.no/TI3016>

KLAGEORDNING FOR FORBRUKERE

Er du som forbruker misfornøyd med bygningssakkyndiges arbeid eller opptreden ved taksering av bolig eller fritidshus, se www.takstklagenemnd.no for mer informasjon