

Tilstandsrapport

📍 Harry Fetts vei 7 A, 0667 OSLO

📖 OSLO kommune

gnr. 144, bnr. 2112, snr. 50

Sum areal alle bygg: BRA: 92 m² BRA-i: 86 m²



Befaringsdato: 16.02.2025

Rapportdato: 27.02.2025

Oppdragsnr.: 15431-1517

Referansenummer: UW5182

Autorisert foretak: Torgeir Lien

Vår ref:



Rapporten kan brukes i inntil ett år etter befaringsdatoen, og kan ikke gjenbrukes ved flere boligsalg i denne perioden. For eiendomsoverdragelser fra 1.1.2024, må selger sørge for at areal i rapporten er oppdatert og følger ny bransjestandard for areal. Skjer det endringer, oppstår skader også videre på boligen, bør du som selger be om oppdatert rapport.

Norsk takst

Norsk takst er bransjeorganisasjonen for landets bygningssakkyndige og takstforetak, med om lag 1400 sertifiserte medlemmer fordelt på omtrent 1000 bedrifter. I boligomsetningen regnes takstrapportene som et helt avgjørende element i den informasjonen som gjøres tilgjengelig for kjøper. Årlig leverer medlemmene rundt 120.000 slike takster. Det gir unik oversikt over norske boliger, og bidrar til at alle oppdrag kan utføres med utgangspunkt i erfaringsbasert kvalitet.



Det stilles høye krav til utdanning, sertifisering og yrkesetikk. Norsk takst er opptatt av at boligomsetningen skal være trygg, og legger vekt på å opptre uavhengig av andre bransjeaktører. Bygningssakkyndige fakturerer sine tjenester uten hensyn til hvilken pris som oppnås, og skal heller ikke på annen måte ha noen egeninteresse knyttet til handelen.

Uavhengighet og god fagkunnskap har over tid bygget troverdighet og tillit. Både selger og kjøper skal kunne stole på bygningssakkyndiges vurderinger. For tilfeller der det likevel skulle oppstå misnøye med utført arbeid, har vi sammen med Forbrukerrådet etablert en klagenemnd.

Norsk takst har en sentral rolle i utviklingen av norske standarder, regler og profesjonsprinsipper, og representerer bransjen i alle relevante internasjonale fora. Dette sikrer at norske bygningssakkyndige tidlig kan tilpasse seg krav og bransjetrender fra utlandet, samtidig som takseringsfaget får en norsk stemme på verdensbasis. Organisasjonen bidrar i næringspolitisk sammenheng, og har vært en pådriver for å sikre at lover og regler gir trygghet for forbrukerne i boligomsetningen.

Rapportansvarlig

Torgeir Lien

post@torgeirlien.no

928 33 330



Dette trenger du å vite om tilstandsrapporten



Hva er en tilstandsrapport?

En tilstandsrapport beskriver synlige skader/avvik eller tegn på skader/avvik på boligen. Rapporten fremhever vanligvis ikke positive egenskaper ved boligen.



Hva vurderer en bygningsakkyndig?

Den bygningsakkyndige vurderer boligen ut fra hva man kan forvente av en bygning av samme alder og type. Vurderingen gjøres som regel mot hvordan det var vanlig å bygge og regler som gjaldt da boligen ble oppført (søknadstidspunktet). Forhold som er vanlige for bygningens alder, slik som slitasje etter normal bruk regnes ikke som avvik.



Hva inneholder tilstandsrapporten?

Den bygningsakkyndige undersøker rom og bygningsdeler slik det kommer frem av [Forskrift til avhendingsloven](#). Tilstandsrapporten inneholder bare avvik som den bygningsakkyndige kan se eller kontrollere med enkle hjelpemidler. Det gjøres ikke nærmere undersøkelser slik som åpning av vegger eller andre bygningsdeler. I vegg mot våtrom og rom under terreng kan det borres et hull for å gjøre enkle undersøkelser slik som fuktsøk.

Når du kjøper en brukt bolig

Når du kjøper en brukt bolig, er det viktig å være oppmerksom på at dette ikke kan sammenlignes med å kjøpe en ny bolig. Måten boligen ble bygget på kan være annerledes enn i dag. Bygninger svekkes over tid, og utsettes for slitasje blant annet på grunn av bruk og vær og vind. Mange boliger fornyes helt eller delvis, noen i flere omganger, eller det oppføres tilbygg. Særlig for boliger som er pusset opp eller endret, er det viktig å merke seg at fornyelse av overflater ikke nødvendigvis betyr at bygningsdeler under er forbedret.

Vurdering mot byggregler

Den bygningsakkyndige vil vurdere boligen mot hvordan det var vanlig å bygge og regler som gjaldt på søknadstidspunktet. Den bygningsakkyndige ser etter avvik som har betydning for og som reduserer boligens funksjon og verdi, og som kommer frem av Forskrift til avhendingslova.

Noen rom og bygningsdeler slik som bad og vaskerom, og forhold som gjelder sikkerhet mot brann, rekkverk og trapper osv., vil den bygningsakkyndige vurdere mot dagens regelverk. Etter dagens regelverk vil disse kunne få en tilstandsgrad 2 eller 3 uten at det nødvendigvis er krav om at avviket må utbedres.

Tilstandsrapporten beskriver ikke hele boligen

BYGNINGSSAKKYNDIGE SER FOR EKSEMPEL IKKE PÅ

- vanlig slitasje og normal vedlikeholdstilstand
- bagatellmessige forhold som ikke påvirker bygningens bruk eller verdi vesentlig
- etasjeskillere
- tilleggsbygg slik som garasje, bod, anneks, naust også videre
- utvendige trapper
- støttemurer
- skjulte installasjoner
- installasjoner utenfor bygningen
- full funksjonstesting av el- og VVS-installasjoner
- geologiske forhold og bygningens plassering på grunnen
- bygningens planløsning
- bygningens innredning
- løsløre slik som hvitevarer
- utendørs svømmebasseng og pumpeanlegg
- bygningens estetikk og arkitektur
- bygningens lovlighet (bortsett fra bruksendringer, brannceller og forhold som åpenbart kan påvirke helse, miljø og sikkerhet)
- fellesarealer (med mindre boligeier har vedlikeholdsplikt for fellesarealer og dette er kjent for bygningsakkyndig, eller fellesarealet har en særlig tilknytning til boligen).

© iVerdi 2023 © Norsk takst 2023

Malen til denne rapporten, inkludert standardtekstene fra Norsk takst, er vernet etter åndsverkloven og kan kun benyttes av medlemsforetakene i Norsk takst og av takstingeniører som er sertifisert i slikt foretak, samt av kunder hos iVerdi og studenter hos NEAK. For andre aktører er eksemplarframstilling av malen og standardtekster, som utskrift og annen kopiering til bruk som grunnlag for tilsvarende rapporter, bare tillatt når det er hjemlet i lov (kopiering til privat bruk, sitat o.l.) eller avtale med Norsk Takst ([Forside](#)) eller iVerdi ([Hjem-iVerdi](#)).

Utnyttelse i strid med lov eller avtale kan medføre erstatnings- og straffansvar.

Dette trenger du å vite om tilstandsrapporten

Tilstanden vurderes med ulike tilstandsgrader

Tilstanden gir uttrykk for en gitt forventet tilstand, blant annet vurdert ut fra alder og normal bruk. Ved Tilstandsgrad 0 (TG0) og Tilstandsgrad 1 (TG1) gir den bygningssakkyndige normalt ingen begrunnelse for valg av tilstandsgrad. Grunnen er at bygningen eller bygningsdelen da bare har normal slitasje. Ved skjulte konstruksjoner kan alder alene avgjøre tilstandsgrad. Når bygningssakkyndige anbefaler tiltak, for eksempel utbedringer, må brukeren av rapporten vurdere om tiltakene er nødvendige og lønnsomme.

Når den bygningssakkyndige velger tilstandsgrad, baseres vurderingen på faste kriterier som følger av gjeldende bransjestandard for Teknisk tilstandsanalyse ved omsetning av bolig og Forskrift til avhendingslova.

! TG 0

TILSTANDSGRAD 0, TG0: INGEN AVVIK

Bygningsdelen skal være tilnærmet ny, ikke vise tegn på slitasje og det skal være lagt frem dokumentasjon på faglig god utførelse. Det er ingen merknader til delen.

! TG 1

TILSTANDSGRAD 1, TG1: MINDRE AVVIK

Bygningsdelen skal bare ha normal slitasje, og straktiltak skal ikke anses som nødvendig. Graden kan også brukes når delen er ny, men der dokumentasjon på faglig god utførelse mangler.

! TG 2

TILSTANDSGRAD 2, TG2: VESENTLIGE AVVIK OG MINDRE AVVIK SOM ETTER NS 3600 GIR TG 2

Bygningsdelen skal enten ha feil utførelse, en skade eller symptomer på skade, sterk slitasje eller nedsatt funksjon. Graden gis når bygningsdelen trenger vedlikehold eller tiltak i nær fremtid. Graden skal også brukes når delen er gammel og det er grunn til å varsle om faren for skader på grunn av alderen, eller når det er grunn til å overvåke delen spesielt på grunn av fare for større skader eller følgeskader.

Ved avvik som ikke krever umiddelbare tiltak (ingen umiddelbar kostnad) så blir TG2 markert med en lysere farge.

! TG 3

TILSTANDSGRAD 3, TG3: STORE ELLER ALVORLIGE AVVIK

Denne tilstandsgraden brukes ved kraftige tegn på forhold som man må regne med trenger utbedring straks eller innen kort tid. Det er påvist funksjonssvikt eller sammenbrudd.

- TG IU

IKKE UNDERSØKT/IKKE TILGJENGELIG FOR UNDERSØKELSE

Det kan være avvik/skader som ikke er avdekket.

Hva er et anslag på utbedringskostnad?

Hva det vil koste å utbedre rom eller bygningsdeler, er et forsiktig anslag basert på nåværende kvalitet, registrert avvik og angitte tiltak i rapporten. Anslaget er gitt på generelt grunnlag og må ikke forveksles med et pristilbud fra en håndverker. Det kan foreligge avvik og tiltak som ikke kommer frem av rapporten.

Utbedringskostnad avhenger blant annet av personlige valg av og markedspris på materialer og tjenesteyter.

I rapporten skal det settes anslag for utbedringskostnad for TG3, og slikt anslag kan også gis ved TG2.



Beskrivelse av eiendommen

3-roms selveierleilighet beliggende i 4. etasje i boligblokk på Bryn. Leiligheten har adkomst via trapp/heis og utvendig svalgang. Leiligheten er gjennomgående i bygget. Leiligheten består av entre, stue, kjøkken, 2 soverom, bad og bod. Stue med utgang til sydendt balkong. Eier opplyser at leiligheten disponerer kjellerbod nr. 404 samt garasje plass nr. 410, med elbillader, i felles garasjeanlegg i kjeller. Ny kjøkkeninnredning i 2010. For øvrig har leiligheten hovedsakelig standard fra byggeår.

Leilighet - Byggeår: 2000

UTVENDIG

[Gå til side](#)

Vinduer og balkongdører med 2-lags isolerglass. Karm og ramme i tre. Entrédør i brannklasse B30, med kikkehull og sikkerhetslås.

INNVENDIG

[Gå til side](#)

Glatte hvite innvendige dører. Innvendige overflater, bortsett fra våtrom: Gulv med 3-stavs eikeparkett. Tapet i stue og kjøkken samt én vegg på hovedsoverom. For øvrig malte veggoverflater. Himlinger med malte betongelementer.

Andre opplysninger: Dørcallinganlegg med portåpner. Utebelysning og ringeklokke ved entrédør. Garderobeskap med speilfront og 3-dørs skyvedørsgarderobe på hovedsoverom. 2-dørs skyvedørsgarderobe i entré. Eier opplyser at skyvedørsgarderoben i entré er fra 2010. Garderobeskap på det minste soverommet. Termostatstyrte panelovner på begge soverom. Panelovner med WiFi og digital termostat i entré, stue og kjøkken. Veggmonterte hyller på det minste soverommet. Plisségardiner på kjøkken og det minste soverommet. Persiener i stue. 2 terrassevarmere er montert på balkong.

VÅTROM

[Gå til side](#)

Flislagt bad fra byggeår. Malt himling. Varmekabler som styres med termostat montert på vegg ved dør. Stålsluk med klemring for membran. Gulvmontert toalett. Heldekkende servant med ettgreps servantbatteri. Baderomsinnredning med profilerte hvite skapfronter. Speil og belysning over servant. Dusjhjørne i glass med aluminiumsprofiler, Veggmontert dusjbatteri og dusjgarnityr med hånddusj. Opplegg for vaskemaskin. Avtrekksventil som er tilkoblet mekanisk avtrekk. Tilluft via spalte ved dørterskel.

KJØKKEN

[Gå til side](#)

Sigdal kjøkkeninnredning fra 2010 med profilerte skapfronter i eik. Dobbelt vitrineskap med glasshyller og belysning. Benkeplater i polert sort granitt. Planlimt oppvaskkum (1 ½ kum) med ettgreps blandebatteri og såpedispenser. Benkebelysning under overskap. Fliser på vegg over kjøkkenbenk. Opplegg for oppvaskmaskin. Integrert stekeovn, mikrobølgeovn og induksjonstopp. Hvitevarer fra Bosch og Siemens. Avtrekksvifte over kokesonen.

TEKNISKE INSTALLASJONER

[Gå til side](#)

Rør-i-rør opplegg. Fordelerskap med stoppekraner er plassert i baderomshimling. Utenpåliggende rør på baderom er forkrommede kobberrør. Interne og synlig avløpsrør av plast. Felles avløpsrør, som er synlig i kjeller, er MA-rør (dvs. muffeløst avløpssystem av

støpejern). Mekanisk avtrekk fra kjøkken og bad som styres fra Flexit kjøkkenventilator. Friskluftstilførsel via veggventil i yttervegg på det minste soverommet og på kjøkken samt via spalteventiler i vindu på det minste soverommet og vinduer/balkongdør i stue. Luftespalte mellom dørblad og terskel på innvendige dører. Sikringsskap med 50A hovedsikringer. Sikringsskapet er plassert i innvendig bod. Fordelingskurser med automatsikringer. Fordelingskurser består av 1 stk. 20A teknisk kurs og 6 stk. 16A kurser. Boligen er utstyrt med husbrannslange og røykvarslere. Røykvarslere i entré og stue.

Arealer

[Gå til side](#)

Forutsetninger og vedlegg

[Gå til side](#)

Lovlighet

[Gå til side](#)

Leilighet

- Det foreligger godkjente og byggemeldte tegninger, men det er avvik fra disse.

Oversendt tegning fra Plan- og bygningssetaten, via eiendomsmegler, er plantegning med stempel nr. 40, datert 30.04.1999.

Endring mellom byggemeldt plantegning og faktisk planløsning består i at det er etablert bod der det opprinnelig var tegnet inn gangareal mellom entré og kjøkken.

Sammendrag av boligens tilstand

Fordeling av tilstandsgrader



Vil du vite mer om tilstandsgrader? Se side 4.

Anslag på utbedringskostnad

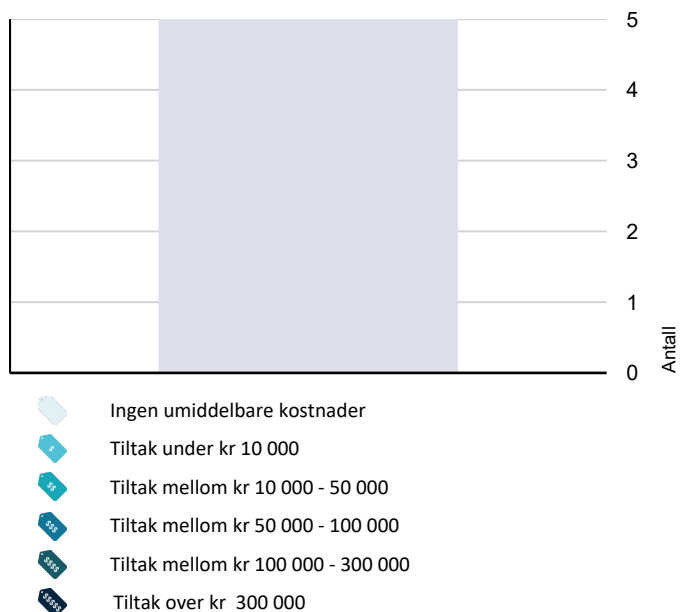

Hva er anslag på utbedringskostnad? Se side 4.

Spesielt for dette oppdraget/rapporten

Leiligheten er en del av et sameie og det er i denne rapporten kun vurdert selve leiligheten innvendig + vinduer, dører og balkong som disponeres av seksjonen. Alle opplysninger er kontrollert av eier i etterkant ved gjennomlesing av rapporten.

Oppsummering av avvik

Vil du vite mer? Se på rommet eller bygningsdelen senere i rapporten.

Leilighet

TG 2 AVVIK SOM KAN KREVE TILTAK

! Utvendig > Vinduer [Gå til side](#)

! Våtrom > 4. etasje > bad > Overflater vegger og himling [Gå til side](#)

! Tekniske installasjoner > Vannledninger [Gå til side](#)

! Tekniske installasjoner > Ventilasjon [Gå til side](#)

! Tekniske installasjoner > Elektrisk anlegg [Gå til side](#)

TG 2 AVVIK SOM IKKE KREVER UMIDDELBARE TILTAK

! Utvendig > Rekkverk ved fransk balkong [Gå til side](#)

! Våtrom > 4. etasje > bad > Overflater Gulv [Gå til side](#)

! Våtrom > 4. etasje > bad > Sluk, membran og tettesjikt [Gå til side](#)

! Våtrom > 4. etasje > bad > Sanitærutstyr og innredning [Gå til side](#)

! Tekniske installasjoner > Avløpsrør [Gå til side](#)

Tilstandsrapport

LEILIGHET

Byggeår
2000

UTVENDIG

TG 2 Vinduer

Vinduer og balkongdører med 2-lags isolerglass. Karm og ramme i tre.

Vurdering av avvik:

- Det er avvik:

Fuktsvelling i bunnføring på balkongdør til fransk balkong og oppsprekking i trevirke på døren.

Skader i tilknytning til tetningslister. Antas å ha sammenheng med at vinduene ble malt i 2017, og at vinduene ble lukket før malingen var tørr.

Konsekvens/tiltak

- Tiltak:

Lokal utbedring må påregnes.

Generelt om vedlikehold av vinduer (gjelder også balkongdører): Det anbefales å male vinduer og skifte tetningslister ved behov. Tetningslister må ikke overmales. Vinduer som går tregt justeres. Hengsler og bevegelige deler smøres 1-2 ganger i året.



Kjøkkenvindu.



Stuevindu.



Balkongdør på hovedsoverom.

TG 1 Dører

Entrédør i brannklasse B30, med kikkehull og sikkerhetslås.

Døren har normal slitasjegrad med hensyn til alder.

Forhold som kan utbedres ved helt enkle midler (f.eks. maling og mindre justeringer), gir normalt ikke TG 2.

TG 1 Balkonger, terrasser og rom under balkonger

Balkong på 13 m². Balkongdekke i betong med flislagt gulv. Rekkverk i stål som er platekledd. Rekkverkshøyde er målt til 1,01m. Balkongen har glassfelt på én side. Trepanel på vegger i tilknytning til balkong. Motorisert balkongmarkise. Veggmontert utelampe og dobbel stikkontakt.

Tilstandsrapport

Balkongen har normal og forventet slitasje samt klimapåvirkning mht. alder. Vurderingen i denne rapporten gjelder overflater og det som er synlig fra innvendig side av balkongen. Tilstand på betongdekke er ikke kontrollert av takstmannen, da det krever inngrep i konstruksjonen. Tilstandsgrad er satt ut fra vurdering av de bygningsdelene som var tilgjengelige og mulige å bedømme ut fra en visuell befarings.

TG 2 Rekkverk ved fransk balkong

Rekkverk i stål.

Rekkverkshøyde er målt til ca. 0,93 m fra innvendig parkettgulv.

Vurdering av avvik:

- Rekkverket er for lavt i forhold til dagens krav til rekkverkshøyder.

Konsekvens/tiltak

- Det er ikke krav om utbedring av rekkverkshøyde opp til dagens forskriftskrav.

Dette fordi krav til rekkverkshøyde på oppføringstidspunktet var 0,90 m.

Kostnadsestimat: Ingen umiddelbar kostnad



Rekkverkshøyde 0,93 m.

INNVENDIG

TG 1 Overflater

Innvendige overflater, bortsett fra våtrom:

Gulv: 3-stavs eikeparkett.

Vegger: Tapet i stue og kjøkken samt én vegg på hovedsoverom. For øvrig malte veggoverflater.

Himlinger: Malte betongelementer.

Parkettgulv har normal slitasjegrad med hensyn til alder. Det er enkelte mindre riper og bruksmerker i overflatene samt gliper i parkettskjøter.

Vegg- og himlingsoverflater har normal slitasjegrad med hensyn til alder. Normal slitasje og forhold som kan utbedres ved helt enkle midler (f.eks. maling og noe sparkling), gir normalt ikke TG 2.

TG 1 Etasjeskille/gulv mot grunn

Betongelementer i etasjeskille.

Leiligheten er iht. standardens regler sjekket for høydeforskjell/skjevhet på gulv i to relevante rom. Det er målt høydeforskjell på 4 mm innenfor 2 meter på hovedsoverom og 5 mm innenfor 2 meter i stue. Det er målt høydeforskjell på 6 mm gjennom hele rommet på hovedsoverom og 10 mm gjennom hele rommet i stue. Totalt avvik måles ved minst ett punkt ved hver vegg i rommet, samt ett punkt midt på gulvet. Høydeforskjell innenfor 2 m i intervallet 0-10 mm og høydeforskjell i hele rommet i intervallet 0-15 mm gir TG 1.

TG 0 Radon

Boligen ligger minimum tre etasjer over bakkenivå og radonmålinger er ikke relevant.

TG 1 Innvendige dører

Tilstandsrapport

Glatte hvite innvendige dører.

Dørene har normal slitasjegrad med hensyn til alder.

Forhold som kan utbedres ved helt enkle midler (f.eks. maling og mindre justeringer), gir normalt ikke TG 2.

VÅTROM

4. ETASJE > BAD

Generell

Flislagt bad fra byggeår. Det er lagt til grunn at TEK97 var gjeldende for prosjektet.

Foruten visuell besiktigelse har takstmann ikke kjennskap til oppbygningen av badets konstruksjon med hensyn til løsninger vedrørende blant annet membran/tettesjikt, sluk og vanninstallasjoner. Det er ikke mulig å kontrollere den håndverksmessige utførelsen på skjulte detaljer uten risiko for å ødelegge membranen og tettingen rundt gjennomføringer. Det forutsettes at bruk av komponenter og tettinger er utført iht. regelverket på byggetidspunktet. Levetiden på bad er avhengig av bruk og vedlikehold. Gulvsluk må rengjøres regelmessig. Dette punktet er ment som informasjon og er ikke et vurderingspunkt i rapporten. Det er derfor ikke satt tilstandsgrad.

4. ETASJE > BAD

TG 2 Overflater vegger og himling

Keramiske fliser på vegger. Malt himling.

Vurdering av avvik:

- Det er avvik:

Våtsoner på baderom skal ha vanntett sjikt i form av membran under veggfliser. TG 2 med bakgrunn i at mer enn halvparten av forventet brukstid er passert på membranløsningen.

Stedvis svertesopp i fuger.

Konsekvens/tiltak

- Tiltak:

Det anbefales å skifte silikon da silikon har en tendens til å løsne etter noen år og fordi silikonens soppdrepende effekt avtar med årene.

Bruk av dusjkabinett gir vesentlig mindre belastning på flislagte områder i dusjsonen, og anbefales installert.



Svertesopp ved innfesting til dusjhjørne

4. ETASJE > BAD

TG 2 Overflater Gulv

Keramiske fliser på gulv.

Varmekabler som styres med termostat montert på vegg ved dør.

Bad er fra 2000. Det er derfor lagt til grunn at TEK97 var gjeldende vedrørende fallforhold på gulvet. Veiledningen til TEK 97 sier at tilfredsstillende fall vil være 1:50 minst 0,8 m ut fra sluket, dvs. 16 mm. Gulvet er sjekket med krysslaser. Gulvet har fall til sluk på ca. 10 mm i en avstand på 0,8 m fra sluk og 20 mm fra topp flis ved dørterskel.

Vurdering av avvik:

- Det er påvist at høydeforskjell fra topp slukrist til gulv/synlig topp membran ved dørterskel er mindre enn 25 mm.
- Det er påvist avvik i fallforhold til sluk i forhold til krav i forskrift på byggetidspunktet.

Tilstandsrapport

Konsekvens/tiltak

- Våtrommet fungerer med dette avviket.

Ved oppussing/rehabilitering av bad må det etableres fall til sluk iht. gjeldende krav.

Kostnadsestimat: Ingen umiddelbar kostnad

4. ETASJE > BAD

TG 2 Sluk, membran og tettesjikt

Stålsluk med klemring for membran. Membran/slukmansjett er synlig i sluk. For øvrig lot det seg ikke konstatere hvordan membran er anlagt da det krever inngrep i konstruksjonen.

Vurdering av avvik:

- Mer enn halvparten av forventet brukstid er passert på membranløsningen.

Konsekvens/tiltak

- Overvåk tilstanden jevnlig. For å få tilstandsgrad 0 eller 1 må tettesjiktet skiftes ut, men tidspunktet for når dette er nødvendig er vanskelig å si noe om.

Kostnadsestimat: Ingen umiddelbar kostnad



Sluk

4. ETASJE > BAD

TG 2 Sanitærutstyr og innredning

Gulvmontert toalett. Heldekkende servant med ettgreps servantbatteri. Baderomsinnredning med profilerte hvite skapfronter. Speil og belysning over servant. Dusjhjørne i glass med aluminiumsprofiler. Veggmontert dusjbatteri og dusjgarnityr med hånddusj. Opplegg for vaskemaskin.

Vurdering av avvik:

- Det er avvik:

Det er svelling i servantskap.

Eldre slitt dusjhjørne.

TG 2 er også gitt på bakgrunn av alder i forhold til forventet levetid på sanitærutstyr og innredning.

Konsekvens/tiltak

- Tiltak:

Lokal utbedring eller utskifting må påregnes dersom avvik skal lukkes.

Kostnadsestimat: Ingen umiddelbar kostnad

Tilstandsrapport



Svelling i skapfronter.



Silikon i tilknytning til dusjhjørne. Se også bilde under "overflater vegger og himling".

4. ETASJE > BAD

TG 1 Ventilasjon

Avtreksventil som er tilkoblet mekanisk avtrekk. Avtrekkskapasitet/luftmengde er ikke målt. Tilluft via spalte ved dørterskel.

4. ETASJE > BAD

TG 1 Tilliggende konstruksjoner våtrom

Hulltaking er foretatt, uten å påvise unormale forhold.

Hulltaking er foretatt bak skuffeseksjon i nedre del av kjøkkenvegg, på baksiden av dusjsonen. Hullet er tettet med dekklokk, som enkelt kan demonteres ved fremtidig fuktkontroll.



Dekkløkk er montert.

KJØKKEN

4. ETASJE > KJØKKEN

TG 1 Overflater og innredning

Sigdal kjøkkeninnredning med profilerte skapfronter i eik. Dobbel vitrineskap med glasshyller og belysning. Benkeplater i polert sort granitt. Planlimt oppvaskkum (1 ½ kum) med ettreps blandebatteri og såpedispenser. Benkebelysning under overskap. Fliser på vegg over kjøkkenbenk. Opplegg for oppvaskmaskin. Integreert stekeovn, mikrobølgeovn og induksjonstopp. Hvitevarer fra Bosch og Siemens. Det anbefales å montere komfyrvakt.

Normal brukslitasje. Skapdører og skuffer er funksjonstestet og fungerer tilfredsstillende.

Fuktsøk med indikasjoninstrument av typen Protimeter MMS2 i benkeskap under oppvaskkum og på gulv foran kjølfrys og oppvaskmaskin viste ingen indikasjoner på unormale fuktverdier.

Årstall: 2010

Kilde: Eier

4. ETASJE > KJØKKEN

TG 1 Avtrekk

Tilstandsrapport

Avtrekksvifte over kokesonen.

TEKNISKE INSTALLASJONER

Vannledninger

Rør-i-rør opplegg. Fordelerskap med stoppekraner er plassert i baderomshimling. Utenpåliggende rør på baderom er forkrommede kobberør. Det anbefales å montere lekkasjestopper/Waterguard i tilknytning til vanninstallasjoner på kjøkken.

Rørføringer og rørenes tilstand kan være vanskelig å gi en fullstendig vurdering av da disse for det meste ligger skjult i boligens vegger og konstruksjoner eller er innkasset. Alder, fortetting og brudd kan være risikomomenter i et hvert anlegg. Tilstandsgrad er satt ut fra vurdering av de bygningsdelene som var tilgjengelige og mulige å bedømme ut fra en visuell befaring samt ut fra alderen.

Vurdering av avvik:

- Mer enn halvparten av forventet brukstid er passert på innvendige vannledninger.
- Det mangler tettemuffer i enden av varerør på rør-i-rør-system.
- Rørkursene på rør-i-rør systemet på vannledninger er ikke merket.

Konsekvens/tiltak

- Rørkurser på rør-i-rør system bør merkes.
- Det må monteres tettemuffer i enden av varerørene.

Det anbefales å montere lekkasjedeteksjon/Waterguard i tilknytning til vanninstallasjoner på kjøkken.

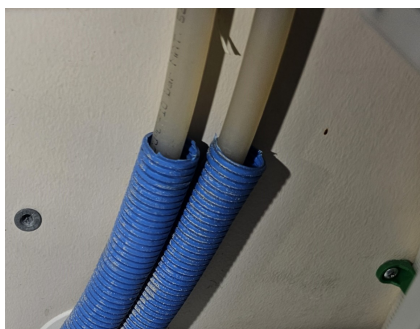

Det mangler endetettinger i enden av varerørene.

Avløpsrør

Interne og synlig avløpsrør av plast. Felles avløpsrør, som er synlig i kjeller, er MA-rør (dvs. muffeløst avløpssystem av støpejern). Tilstandsgrad er satt ut fra vurdering av de bygningsdelene som var tilgjengelige og mulige å bedømme ut fra en visuell befaring samt ut fra alderen.

Rørføringer og avløpsrørens tilstand kan være vanskelig å gi en fullstendig vurdering av da disse for det meste ligger skjult i konstruksjonen. Alder, fortetting og brudd kan være risikomomenter i et hvert anlegg. Tilstandsgrad er satt ut fra vurdering av de bygningsdelene som var tilgjengelige og mulige å bedømme ut fra en visuell befaring samt ut fra alderen.

Vurdering av avvik:

- Mer enn halvparten av forventet brukstid er passert på innvendige avløpsledninger.

Konsekvens/tiltak

- Det er ikke behov for utbedringstiltak siden anlegget fungerer i dag, men ut ifra alder kan skader plutselig oppstå på eldre anlegg.

Kostnadsestimat: Ingen umiddelbar kostnad

Ventilasjon

Mekanisk avtrekk fra kjøkken og bad som styres fra Flexit kjøkkenventilator. Avtrekkskapasitet/luftmengde er ikke målt. Friskluftstilførsel via veggventil i yttervegg på det minste soverommet og på kjøkken samt via spalteventiler i vindu på det minste soverommet og vinduer/balkongdør i stue. Luftespalte mellom dørlblad og terskel på innvendige dører. Disse bidrar til luftsirkulasjon mellom rommene. Mekaniske avtrekksanlegg krever periodisk oppfølging i form av rens og vedlikehold.

Vurdering av avvik:

Tilstandsrapport

- Det er påvist mangelfull ventilasjon på ett eller flere rom i boligen.

Gjelder hovedsoverom som kun har ventilasjon via åpningsbart vindu.
2 av spalteventilene i stue er dekket av persienner.

Konsekvens/tiltak

- Det bør etableres veggventiler/vindusventiler i alle oppholdsrom som ikke har det.

Spalteventiler i stuevinduer bør gjøres tilgjengelig.

⚡ TG 2 Elektrisk anlegg

Dette er en forenklet kontroll begrenset til de spørsmål og undersøkelser som forskrift til avhendingslova (tryggere bolighandel) § 2-18 inneholder. Dette kan ikke sammenlignes med en kontroll utført av offentlig myndighet (Det lokale eltilsyn) eller registrert elektrovirksomhet, og en bygningsakkyndig har verken kompetanse eller lov til å foreta en slik kontroll.

Tilstandsgraden er vurdert ut fra den forenklede og begrensede kontrollen som forskriften inneholder. El-anlegget kan ha feil og mangler som en slik forenklet undersøkelse ikke vil avdekke. Vær derfor oppmerksom på denne risikoen, og søk videre veiledning eller få en fullstendig kontroll utført av registrert elektrovirksomhet.

Sikringskap med 50A hovedsikringer. Sikringsskapet er plassert i innvendig bod. Fordelingskurser med automatsikringer. Fordelingskurser består av 1 stk. 20A teknisk kurs og 6 stk. 16A kurser.

1. Foreligger det eltilsynsrapport de siste 5 år, og det er ikke foretatt arbeid på anlegget etter denne, utenom retting av eventuelle avvik i eltilsynsrapport (dvs en el-tilsynsrapport uten avvik)?

Nei

Spørsmål til eier

2. Når ble det elektriske anlegget installert eller sist gang totalt rehabilitert (årstall)? Med totalt rehabilitert menes fullstendig utskiftet anlegg fra inntakssikring og videre.

2000

3. Er alle elektriske arbeider/anlegg i boligen utført av en registrert elektroinstallasjonsvirksomhet?

Ukjent

4. Er det elektriske anlegget utført eller er det foretatt tilleggsarbeider på det elektriske anlegget etter 1.1.1999?

Ja

Eksisterer det samsvarserklæring?

Ukjent

Samsvarserklæring fra Eltel Networks AS, datert 17.08.2017, i forbindelse med installering av AMS måler (automatisk strømmåler). Samsvarserklæringen er festet på innvendig side av dør til sikringskap.

5. Foreligger det kontrollrapport fra offentlig myndighet – Det Lokale Eltilsyn (DLE) eller eventuelt andre tilsvarende kontrollinstanser med avvik som ikke er utbedret eller kontrollen er over 5 år?

Ukjent

6. Forekommer det ofte at sikringene løses ut?

Nei

7. Har det vært brann, branntilløp eller varmgang (for eksempel termiske skader på deksler, kontaktpunkter eller lignende) i boligens elektriske anlegg?

Nei

Generelt om anlegget

8. Er det tegn til at det har vært termiske skader (tegn på varmgang) på kabler, brytere, downlights, stikkontakter og elektrisk utstyr? Sjekk samtidig tilstanden på elektrisk tilkobling av varmtvannsbereder, jamfør eget punkt under varmtvannstank

Nei

Inntak og sikringskap

9. Er det tegn på at kabelinnføringer og hull i inntak og sikringskap ikke er tette, så langt dette er mulig å sjekke uten å fjerne kapslinger?

Nei

10. Finnes det kursfortegnelse, og er den i samsvar med antall sikringer?

Ja

Tilstandsrapport

11. Foreta en helhetsvurdering av det elektriske anlegget, dets alder, allmenne tilstand og fare for liv og helse. Bør det elektriske anlegget ha en utvidet el-kontroll?

Ja

Eier av bolig har selv ansvar for el-anlegg og bør jevnlig sørge for el-kontroll fra godkjent kontrollinstans. Forskrift om elektriske lavspenningsanlegg (FEL), med veiledning sier blant annet følgende: Eier og bruker av anlegget som omfattes av denne forskrift skal sørge for at det blir foretatt nødvendig ettersyn og vedlikehold slik at anlegget til enhver tid tilfredsstiller sikkerhetskravene i kap. 5. I tillegg til vedlikehold på bakgrunn av faresignal eller skade, bør det også foretas regelmessig ettersyn av anlegget f.eks. hvert tiende år i boliger og andre anlegg med tilsvarende grad av risiko. Forsikringsbransjen anbefaler for øvrig at det utføres en brannforebyggende el-kontroll hvert 5 år. Det er ikke foretatt el-kontroll eller gjennomført el-tilsyn de senere årene. I forbindelse med el. arbeider utført etter 01.01.1999, er det pålagt med samsvarserklæringer som skal følge boligen. Foruten samsvarserklæring vedrørende installering av AMS måler, er det ikke fremlagt samsvarserklæringer. Med bakgrunn i ovenstående anbefales det en utvidet el-kontroll, og anlegget gis TG 2.

Branntekniske forhold

Dette er en forenklet kontroll begrenset til de spørsmål som fremkommer under. Tilstandsgraden er basert på retningslinjer til disse spørsmålene i bransjestandarden NS3600. Dette kan ikke sammenlignes med en fullstendig kontroll av branntekniske forhold av offentlig myndighet, eller en vurdering av boligens branntekniske forhold eller prosjektering fra en rådgiver med spesialkompetanse. En bygningsakkyndig har verken kompetanse til å gi slik veiledning eller lov til å foreta en slik kontroll.

Tilstandsgraden er vurdert ut fra den forenklete og begrensede kontrollen. Det kan være feil og mangler om branntekniske forhold som en slik forenklet undersøkelse ikke vil avdekke. Vær derfor oppmerksom på denne risikoen, og søk videre veiledning eller rådgivning.

Boligen er utstyrt med husbrannslange og røykvarslere. Røykvarsler i entré og stue.

1. Er det mangler for brannslukningsutstyr i boligen iht. forskriftskrav på søknadstidspunktet, men minst Byggeforskrift 1985?
Nei
2. Er det skader på brannslukkingsutstyr eller er apparatet eldre enn 10 år?
Nei
10-års regelen gjelder brannslukningsapparat, ikke formstabil husbrannslange. Husbrannslangen bør kontrolleres hvert år ved å rulle ut hele slangen, sjekke at kranen virker og at slangen er uten sprekker.
3. Er det mangler på røykvarsler i boligen iht. forskriftskrav på søknadstidspunktet, men minst Byggeforskrift 1985?
Nei
4. Er det skader på røykvarslere?
Nei
Det er ikke synlige skader på røykvarslere. Røykvarslere er ikke demontert eller funksjonstestet på befaringen.

Arealer, byggetegninger og brannceller

Standard gjeldende fra 01.01.2024

Arealmålinger og arealoppsett er basert på Norsk standard 3940:2023 Areal- og volum-beregninger av bygninger. Arealet gjelder for tidspunktet da boligen ble målt

Hva er måleverdig areal?

Arealet i rommet må ha minst 1,90 m fri høyde over gulvet og minst bredde på 0,60 m. Et loft med skråtak vil for eksempel bare få registrert målbart areal der høyden er minst 1,90 m og bredden minst 0,60 m. Rommet må ha dør eller luke, og gangbart gulv.

Hva er bruksareal?

BRA = BRA-i + BRA-e + BRA-b

Bruksarealet for bygningen er bruttoarealet minus arealet som optas av yttervegger.



Internt bruksareal (BRA-i)	Arealet innenfor boenheten(e)
Eksternt bruksareal (BRA-e)	Arealet av alle rom utenfor boenheten(e) og som tilhører denne, slik som for eksempel boder
Innglasset balkong mv (BRA-b)	Arealet av innglasset balkong, veranda eller altan når denne er tilknyttet boenheten(e)
Terrasse- og balkongareal (TBA)	Arealet av terrasser, åpne balkonger og åpen altan tilknyttet boenheten(e)

Gulvareal (GUA) Er sum av BRA (bruksareal) og ALH (areal med lav takhøyde).
Areal med lav takhøyde (ALH) er ikke måleverdig areal, som skyldes skråtak og lav himlingshøyde.
GUA kan opplyses i markedsføring der det er aktuelt for den konkrete boligen og kun sammen med BRA-i, for eksempel der gulvflaten har en verdi og har funksjon ved møblering og bruk av rommene. Ikke innredet areal som kaldloft, måles og oppgis normalt ikke.

Arealet kan ikke alltid fastsettes nøyaktig

Areal kan være komplisert eller umulig å måle opp nøyaktig fordi det er vanskelig å fastslå tykkelsen på innervegger, skjevheter i og utforming av bygningskonstruksjoner som karnapp, buer og vinkler som ikke er rette, åpne rom over flere etasjer og så videre.

Eiendommens markedsverdi kan ikke baseres på en matematisk beregning basert på antall kvadratmeter opplyst i rapporten. Opplysninger om areal kan altså ikke alene benyttes for å beregne eiendommens verdi.

Den bygningsakkyndige kan avdekke eventuelle bruksendringer og avvik i branncelleinndeling

Den bygningsakkyndige ser på byggetegninger hvis de er tilgjengelige og dette er en del av oppdraget, og vurderer bruken av boligen opp mot tegningene. Hvis den bygningsakkyndige avdekker at en bolig ikke ser ut til å være delt opp i brannceller etter kravene i byggt teknisk forskrift på befaringstidspunktet, skal det opplyses om dette.

Reglene om bruksendring og brannceller kan være kompliserte. Søk videre faglige råd om rapporten ikke gir deg svar. Den bygningsakkyndige kan ikke vurdere og svare på alle spørsmål, og kan heller ikke vite om kommunen kan gi unntak for kravene som gjelder. [Vil du vite mer?](#)

Om brannceller

En branncelle er hele eller avgrensede deler av en bygning hvor en brann fritt kan utvikle seg uten at den kan spre seg til andre bygninger eller andre deler av bygningen i løpet av en fastsatt tid.

Om bruksendring

Bruksendring er å endre bruken av et rom fra en tillatt bruk til en annen. Dette kan kreve søknad og tillatelse, for eksempel hvis du endrer et rom fra bod til soverom eller arbeidsrom, eller hvis du endrer en bolig til to separate boliger.

Rom for varig opphold har krav til takhøyde, romstørrelse, rømningsvei og lysforhold som må være oppfylt. Du kan søke kommunen om unntak for kravene, men kan ikke regne med å få unntak for krav som går på helse og sikkerhet, for eksempel krav til rømningsvei.

Bruksendring som krever godkjenning, og som ikke er søkt bruksendret, er ulovlig. Kommunen kan etter plan- og bygningsloven kapittel 32 forfølge overtredelser. Kommunen kan pålegge deg å avslutte den ulovlige bruken, eventuelt å rette eller tilbakeføre rommet til godkjent bruk.

Arealer

Leilighet

Ny arealstandard

Etasje	Bruksareal BRA m ²			SUM	Terrasse- og balkongareal (TBA)
	Internt bruksareal (BRA-i)	Eksternt bruksareal (BRA-e)	Innglasset balkong (BRA-b)		
4. etasje	86			86	13
Kjeller		6		6	
SUM	86	6			13
SUM BRA	92				

Romfordeling

Etasje	Internt bruksareal (BRA-i)	Eksternt bruksareal (BRA-e)	Innglasset balkong (BRA-b)
4. etasje	Entré, stue, kjøkken, 2 soverom, bad, bod.		
Kjeller		Kjellerbod.	

Kommentar

Takhøyde i stue er målt til 2,39 m.
Balkong med gulvareal på 13 m².
Leiligheten disponerer kjellerbod på 5,5 m².

Boder som ligger utenfor boenheten, og som eier har påvist og/eller opplyst at tilhører boenheten, er oppmålt og inkludert i BRA-e. Areal utenfor boenheten kan omdisponeres av borettslaget og dette kan påvirke boligens BRA-e.
Alle arealer er iht. gjeldende regelverk avrundet til nærmeste hele m².

Lovlighet

Byggetegninger

Det foreligger godkjente og byggemeldte tegninger, men det er avvik fra disse.

Kommentar: Oversendt tegning fra Plan- og bygningssetaten, via eiendomsmegler, er plantegning med stempel nr. 40, datert 30.04.1999. Endring mellom byggemeldt plantegning og faktisk planløsning består i at det er etablert bod der det opprinnelig var tegnet inn gangareal mellom entré og kjøkken.

Brannceller

Er det påvist synlige tegn på avvik i branncelleinndeling ut ifra dagens byggt teknisk forskrift?

Ja Nei

Nyere håndverkstjenester

Er det ifølge eier utført håndverkstjenester på boligen siste 5 år?

Ja Nei

Krav for rom til varig opphold

Er det påvist avvik i forhold til rømningsvei, dagslysflate eller takhøyde?

Ja Nei

Kommentar: Dagslysflaten (lysflaten av glasset i vinduet) på kjøkken og begge soverom er noe mindre enn anbefalt størrelse (10% av gulvarealet) i "rom for varig opphold".

Total fordeling mellom P-ROM og S-ROM

Tabellen under viser fordelingen av P-ROM og S-ROM etter veiledningen til NS 3940: 2012. Dette er til informasjon og til sammenligning. Tallene er omtrentlige, kan avvike fra faktiske målinger og er ikke juridisk bindende

	P-ROM(m2)	S-ROM(m2)
Leilighet	82	4

Befarings - og eiendomsopplysninger

Befaring

Dato	Til stede	Rolle
16.2.2025	Torgeir Lien	Takstingeniør

Matrikkeldata

Kommune	gnr.	bnr.	fnr.	snr.	Areal	Kilde	Eieforhold
301 OSLO	144	2112		50	3720.5 m ²	Kartverket	Eiet

Adresse

Harry Fetts vei 7 A

Hjemmelshaver

Tønder Line Yvonne

Boligselskap

Boligsameiet Harry Fettsvei 7 A

Eierandel

87 / 3825

Forretningsfører

USBL Tlf: 22 98 38 00

Organisasjonsnr

983765963

Eiendomsopplysninger

Adkomstvei

Privat og offentlig vei.

Tilknytning vann

Eiendommen er tilknyttet offentlig vannforsyning via private stikkledninger.

Tilknytning avløp

Eiendommen er tilknyttet offentlig avløpsnett via private stikkledninger.

Bebyggelsen

Boligblokk over 5 etasjer + kjeller. Oppført i 2000.

Grunnmur og bærende konstruksjoner i betong.

Støpt kjellergulv.

Etasjeskillere i betongelementer.

Yttervegger er utvendig kledd med panel og tegl. Panel ble skiftet og malt i 2017. Arbeidene inkluderte også utvendig maling av vinduer og dører.

Tilnærmet flatt yttertak. Yttertak er ikke besiktiget.

Malt trappeoppgang. Trapper i betong. Rekkverk i stål. Banebelegg i trinn og gang/korridor. Flislagt gulv ved hovedinngang. Rømningsstrapp i stålkonstruksjon.

Utvendige svalganger.

Personheis.

Boligsameiet Harry Fetts vei 7 A består av 57 boliger og ingen næringslokaler

For utfyllende informasjon om sameiet anbefales det å sette seg inn i sameiets vedtekter, regnskap, årsberetning, budsjett, husordensregler, vedlikeholdshistorikk og vedlikeholdsplan.

Forsikring

Selskap	Avtalenr	Type	Forsikringssum	Årlig premie
Tryg Forsikring	7396605			
Kommentar Felles forsikring for bygningsmassen i borettslaget. Eier må selv tegne innboforsikring.				

Kilder og vedlegg

Dokumenter

Beskrivelse	Dato	Kommentar	Status	Sider	Vedlagt
Egenerklæring	17.02.2025		Gjennomgått	5	Nei

Tilstandsrapportens avgrensninger

STRUKTUR•REFERANSENIVÅ•TILSTANDSGRADER

- Rapporten er basert på innholdskrav i Forskrift til avhendingslova (tryggere bolighandel). Formålet er å gi en tilstandsanalyse til bruk for den som bestiller og/eller i et salg til forbruker, og ikke for andre tredjeparter. Rapportens struktur, metode og begrepsbruk følger i hovedsak Norsk Standard NS 3600:2018 (Teknisk tilstandsanalyse ved omsetning av bolig), samt Takstbransjens retningslinjer for arealmåling når det gjelder fordeling mellom P-areal og S-areal.
- Tilbakeholdt eller uriktig informasjon som har betydning for vurderingen, er ikke bygningssakkyndiges ansvar. Rapporten beskriver avvik, altså en tilstand som er dårligere enn referansenivået. Rapporten framhever normalt ikke positive sider ved boligen ut over det som fremgår av tilstandsgradene.
- Tilstanden angis i rapporten og gir uttrykk for en gitt forventet tilstand blant annet vurdert ut fra alder og normal bruk slik:

i) **Tilstandsgrad 0, TG0:** Ingen avvik eller skader. I tillegg må bygningsdelen være tilnærmet ny, mindre enn 5 år, og det foreligger dokumentasjon på faglig god utførelse.

ii) **Tilstandsgrad 1, TG1:** Mindre avvik. Normal slitasje. Strakstiltak ikke nødvendig. TG1 kan gis når bygningsdelen er tilnærmet ny og det ikke foreligger dokumentasjon på faglig god utførelse.

iii) **Tilstandsgrad 2, TG2:** Vesentlige avvik, og mindre avvik som etter NS 3600 gir TG 2, men som ikke nødvendigvis krever umiddelbare tiltak. I denne rapporten kan TG2 i Rapportsammendrag være inndelt i TG2 som krever tiltak og de som ikke krever umiddelbare tiltak. Konstruksjonen har normalt enten feil utførelse, en skade eller symptomer på skade, sterk slitasje eller nedsatt funksjon. Vedlikehold eller tiltak trengs i nær fremtid, det er grunn til å varsle fare for skader på grunn av alder eller overvåke spesielt på grunn av fare for større skade eller følgeskade. For skjulte konstruksjoner vil alder i seg selv være et symptom som kan gi TG2. For synlige konstruksjoner kan alder sammen med andre symptomer og momenter gi TG2. Avvik under TG2 kan gis sjablongmessig anslag.

iv) **Tilstandsgrad 3, TG3:** Store eller alvorlige avvik. Kraftige symptomer på forhold som man må regne med trenger utbedring straks eller innen kort tid. Påvist funksjonssvikt eller sammenbrudd. Avvik under TG3 skal gis sjablongmessig anslag.

v) **Tilstandsgrad TGiu:** Ikke undersøkt/ikke tilgjengelig for undersøkelse.

- Ved TG0 og TG1 gis det normalt ingen begrunnelse for valg av tilstandsgrad, fordi bygningen eller bygningsdelen da bare har normal slitasje. For anbefalte tiltak ved TG2 og TG3 må bruker av rapporten vurdere om tiltakene er nødvendige og lønnsomme. Hva det vil koste å utbedre rom eller bygningsdeler er et sjablongmessig anslag basert på registrert avvik og angitte tiltak i rapporten. Anslaget er gitt på generelt grunnlag og basert på erfaringstall i seks intervaller, og kan ikke forveksles med en konkret vurdering og tilbud fra en entreprenør eller håndverker. Det må eventuelt innhentes tilbud fra en nærmere undersøkelse, og konkret og nøyaktig vurdering av utbedringskostnad. Kostnader til ikke oppdagede avvik/utbedringer/feil kan forekomme. Utbedringskostnad avhenger av personlige preferanser og markedspris på materialer og tjenesteyter.

PRESISERINGER

- Avvik vurderes ut fra tekniske forskrifter på godkjenningstidspunktet for bygget. Noen bygningsdeler vurderes etter gjeldende teknisk forskrift på befaringsstidspunktet. Dette gjelder blant annet:

i) Bad, vaskerom (våtrom)

ii) Forhold rundt brann, rømming, sikkerhet, for eksempel rekkverkshøyder/åpninger, ulovlige bruksendringer, brannceller mv.

- For skjulte konstruksjoner slik som vann og avløp uten dokumentasjon, er kvalitet og alder vurdert.
- Fastmonterte installasjoner, for eksempel innfelt belysning (downlights), demonteres ikke for å sjekke dampspærren bak. Dette er hensyn til bygningssakkyndiges kompetanse og risikoen for skade.
- Kontroll av fukt i konstruksjonen ved hulltaking i bad og vaskerom (våtrom), rom under terreng (kjelleretasje, underetasje og sokkeletasje) eller andre bygningsdeler skjer etter eiers aksept. Hulltaking av våtrom og rom under terreng kan unntaksvis unnlates, se Forskrift til Avhendingsloven.
- Kontroll av romfunksjoner for P-ROM utføres kun når det ikke foreligger godkjente og byggemeldte tegninger, eller når tegninger ikke stemmer med dagens bruk.
- Bygningssakkyndig gir en forenklet vurdering av branntekniske forhold og elektriske installasjoner i boligen dersom det er mer enn fem år siden sist boligen hadde el-tilsyn. Bygningssakkyndig kan anbefale å konsultere offentlige myndigheter eller kvalifisert elektrofaglig fagperson ved behov for grundigere undersøkelser.

TILLEGGSENDERSØKELSER

Etter avtale kan tilstandsanalysen utvides til også å omfatte tilleggsundersøkelser utover minimumskravet i forskriften.

BEFARINGEN

Rapporten gir en vurdering av byggverk og bygningsdeler som bygningssakkyndig har observert, og som fremkommer av Forskrift til avhendingsloven. Rapporten er likevel ingen garanti for at det ikke kan finnes skjulte feil, skader og mangler. NS 3600:2018 (Teknisk tilstandsanalyse ved omsetning av bolig) har undersøkelsesnivå fra 1 til 3, der undersøkelsesnivå 1 er det laveste og baseres på visuell observasjon. Rapporten baseres på undersøkelsesnivå 1 med få unntak (våtrom og rom under terreng). I praksis betyr dette at gjennomføringen av befaringen begrenses som følger:

- Det utføres kun visuelle observasjoner på tilgjengelige flater uten fysiske inngrep (f.eks. riving).
- Flater som er skjult av snø eller på annen måte ikke er tilgjengelig eller skjult, blir ikke kontrollert. Det foretas ikke funksjonsprøving av bygningsdeler, som isolasjon, piper, ventilasjon, el. anlegg, osv.
- Det gis ingen vurdering av boligens tilbehør, hvite- og brunevarer og annet inventar. Dette gjelder også integrert tilbehør.
- Inspisering av yttertak er basert på det som er synlig, normalt på insiden fra loftet og utvendig fra stige/bakkenivå. Befaring av tak må være sikkerhetsmessig forsvarlig for å kunne gjennomføres.
- Stikkprøvetakninger er utvalgt tilfeldig og kan innebære kontroll under overflaten med spiss redskap eller lignende.

UTTRYKK OG DEFINISJONER

Tilstandsrapportens avgrensninger

- Tilstand: Byggverkets eller bygningsdelens tekniske, funksjonelle eller estetiske status på et gitt tidspunkt.
- Symptom: Observerbart forhold som gir indikasjon på hvilken tilstand et byggverk eller en bygningsdel befinner seg i. Benyttes ved beskrivelse av avvik.
- Skadegjørere: Zoologiske eller biologiske skadegjørere, i hovedsak råte, sopp og skadedyr.
- Fuktøk: Overflatesøk med egnet søkeutstyr (fuktindikator) eller visuelle observasjoner.
- Fuktmåling: Måling av fuktinnhold i materiale eller i bakenforliggende konstruksjon ved bruk av egnet måleutstyr (blant annet hammerelektrode og pigger).
- Utvidet fuktøk (hulltaking): Boring av hull for inspeksjon og fuktmåling i risikoutsatte konstruksjoner, primært i tilstøtende vegger til bad, utforede kjellervegger og eventuelt i oppforede kjellergulv.
- Normal slitasje: Forventet nedsliting av materiale i overflaten som er basert på enkle visuelle observasjoner. Kan vurderes sammen med bygningsdelens alder.
- Forventet gjenværende brukstid: Anslått tid et byggverk eller en del av et byggverk fortsatt vil være tjenlig for sitt formål (NS3600, Termer og definisjoner punkt 3.9)

AREALBEREGNING FOR BOENHETER

- Areal fastsettes etter Forskrift til avhendingsloven og Norsk Standard 3940 Areal- og volum-beregninger av bygninger fra 2023.
- Areal oppgis i hele kvadratmeter i rapporten, og gjelder for det tidspunkt oppmålingen fant sted.
- Bruksareal (BRA) er det måleverdige arealet som er innenfor omsluttete vegger målt i gulvhøyde (bruttoareal minus arealet som opptas av yttervegger). I tillegg til gulvhøyde gjelder regler om fri bredde for at arealet skal være måleverdig, med betydning for BRA av for eksempel loft med skråtak. BRA består av internt bruksareal (BRA-i), eksternt bruksareal (BRA-e) og innglasset balkong mv (BRA-b). Terrasse- og balkongareal (TBA) opplyses der tilstandsrapporten skal benyttes i boligomsetningen og der det er aktuelt. I tillegg kan gulvareal (GUA) og areal med lav takhøyde (ALH) opplyses sammen med BRA der det er aktuelt og en del av oppdraget. Rom skal ha atkomst og gangbart gulv for å kunne regnes som BRA/måleverdig areal.
- Arealet måles og oppgis dersom arealet oppfyller krav til måleverdighet, slik som at arealet må ha minst en bredde på 0,6m og minst en høyde på 1,9 m osv. Et rom kan være i strid med teknisk forskrift og mangle godkjenning hos kommunen for den aktuelle bruken, uten at dette får betydning for om arealet måles og oppgis i tilstandsrapporten. Når arealet måles tas det ikke hensyn til om arealet er lovlig oppført eller om bruken er lovlig, bruksendringer, lysforhold eller andre sikkerhetsmangler.
- Eiendommens markedsverdi kan ikke baseres på en rent matematisk beregning i forhold til antall kvadratmeter opplyst i rapporten. Opplysninger om areal kan altså ikke alene benyttes for beregning av eiendommens verdi.
- Rom som ligger utenfor boenheten, men som eier har påvist og/eller opplyst at tilhører boenheten, er oppmålt og inkludert i BRA-e. Det er

ikke fremvist dokumentasjon på at rommet tilhører boenheten, med mindre dette er angitt særskilt. Rom utenfor boenheten kan omdisponeres av borettslaget/sameiet og dette kan påvirke boligens BRA. Vær oppmerksom på at NS 3940:2023 og eierseksjonsloven har ulike definisjoner av fellesareal. Ved arealmåling gjelder NS 3940:2023 som definerer fellesareal slik: "Delen av bygning som brukes av to eller flere brukere eller til bygningens forvaltning, drift eller vedlikehold.

- I en overgangsperiode skal rapporter som benyttes i boligomsetningen eller dersom det er en del av oppdraget også opplyse om fordelingen mellom P-ROM og S-ROM med utgangspunkt i definisjonene som fremkommer av veiledningen til Norsk Standard 3940 Areal- og volum-beregninger av bygninger fra 2012. Fordelingen mellom P-ROM og S-ROM er basert på veiledningen og bygningssakkyndiges eget skjønn. P-ROM er måleverdige rom som benyttes til kort eller langt opphold. S-ROM er måleverdige rom som benyttes til lagring, og tekniske rom. Bruken av et rom på befaringstidspunktet har betydning for om rommet defineres som P-ROM eller S-ROM. Dette betyr at rommet både kan være i strid med teknisk forskrift og mangle godkjenning i kommunen for den aktuelle bruken, uten at dette vil få betydning for valg av arealkategori.

- Se øvrig informasjon om areal i rapporten, Norsk Standard 3940 (2012 og 2023) og veiledningen til disse.

PERSONVERN

iVerdi AS, bygningssakkyndig og takstforetaket behandler personopplysninger som bygningssakkyndig trenger for å kunne utarbeide rapporten. Personvernerklæring med informasjon om bruk av personopplysninger og dine rettigheter finner du her [Personvernerklæring - iVerdi](#)

DELING AV PERSONOPPLYSNINGER FOR TRYGGERE BOLIGHANDEL OG MULIG RESERVASJON

Norsk takst og deres samarbeidspartnere benytter personopplysninger fra rapporten for analyse- og statistikkformål, samt utvikling og drift av produkter og tjenester for takstbransjen og andre aktører i boligomsetningen. Les mer om dette og hvordan du kan reservere deg på <https://www.norsktakst.no/norsk/om-norsk-takst/personvernerklæring/reservasjon/>

Vendu lager en boliganalyse basert på opplysninger fra rapporten. Les mer om dette og hvordan du kan reservere deg her: <https://samtykke.vendu.no/UW5182>

KLAGEORDNING FOR FORBRUKERE

Er du som forbruker misfornøyd med bygningssakkyndiges arbeid eller opptreden ved taksering av bolig eller fritidshus, se www.takstklagenemnd.no for mer informasjon