

# Tilstandsrapport

 Enebolig

 Jonstadveien 26, 5146 FYLLINGSDALEN

 BERGEN kommune

 gnr. 25, bnr. 74

Sum areal alle bygg: BRA: 206 m<sup>2</sup> BRA-i: 184 m<sup>2</sup>



Befaringsdato: 19.03.2025

Rapportdato: 20.03.2025

Oppdragsnr.: 20489-1951

Referansenummer: LY6272

Autorisert foretak: 7-Fjellstakst AS

Sertifisert Takstingeniør: Morten Soltvedt

Vår ref:



7-Fjellstakst as



Rapporten kan brukes i inntil ett år etter rapportdato, og kan ikke gjenbrukes ved flere boligsalg i denne perioden. For eiendomsoverdragelser fra 1.1.2024, må selger sørge for at areal i rapporten er oppdatert og følger ny bransjestandard for areal. Skjer det endringer, oppstår skader også videre på boligen, bør du som selger be om oppdatert rapport.

## Norsk takst

Norsk takst er bransjeorganisasjonen for landets bygningssakkyndige og takstforetak, med om lag 1400 sertifiserte medlemmer fordelt på omtrent 1000 bedrifter. I boligomsetningen regnes takstrapportene som et helt avgjørende element i den informasjonen som gjøres tilgjengelig for kjøper. Årlig leverer medlemmene rundt 120.000 slike takster. Det gir unik oversikt over norske boliger, og bidrar til at alle oppdrag kan utføres med utgangspunkt i erfaringsbasert kvalitet.



Det stilles høye krav til utdanning, sertifisering og yrkesetikk. Norsk takst er opptatt av at boligomsetningen skal være trygg, og legger vekt på å opptre uavhengig av andre bransjeaktører. Bygningssakkyndige fakturerer sine tjenester uten hensyn til hvilken pris som oppnås, og skal heller ikke på annen måte ha noen egeninteresse knyttet til handelen.

Uavhengighet og god fagkunnskap har over tid bygget troverdighet og tillit. Både selger og kjøper skal kunne stole på bygningssakkyndiges vurderinger. For tilfeller der det likevel skulle oppstå misnøye med utført arbeid, har vi sammen med Forbrukerrådet etablert en klagenemnd.

Norsk takst har en sentral rolle i utviklingen av norske standarder, regler og profesjonsprinsipper, og representerer bransjen i alle relevante internasjonale fora. Dette sikrer at norske bygningssakkyndige tidlig kan tilpasse seg krav og bransjetrender fra utlandet, samtidig som takseringsfaget får en norsk stemme på verdensbasis. Organisasjonen bidrar i næringspolitisk sammenheng, og har vært en pådriver for å sikre at lover og regler gir trygghet for forbrukerne i boligomsetningen.

## 7-Fjellstakst AS

### Rapportansvarlig

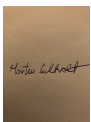

Morten Soltvedt

Uavhengig Takstingeniør

ms@7-fjellstakst.no

411 42 411



# Dette trenger du å vite om tilstandsrapporten



## Hva er en tilstandsrapport?

En tilstandsrapport beskriver synlige skader/avvik eller tegn på skader/avvik på boligen. Rapporten fremhever vanligvis ikke positive egenskaper ved boligen.



## Hva vurderer en bygningsakkyndig?

Den bygningsakkyndige vurderer boligen ut fra hva man kan forvente av en bygning av samme alder og type. Vurderingen gjøres som regel mot hvordan det var vanlig å bygge og regler som gjaldt da boligen ble oppført (søknadstidspunktet). Forhold som er vanlige for bygningens alder, slik som slitasje etter normal bruk regnes ikke som avvik.



## Hva inneholder tilstandsrapporten?

Den bygningsakkyndige undersøker rom og bygningsdeler slik det kommer frem av [Forskrift til avhendingsloven](#). Tilstandsrapporten inneholder bare avvik som den bygningsakkyndige kan se eller kontrollere med enkle hjelpemidler. Det gjøres ikke nærmere undersøkelser slik som åpning av vegger eller andre bygningsdeler. I vegg mot våtrom og rom under terreng kan det borres et hull for å gjøre enkle undersøkelser slik som fuktsøk.

## Når du kjøper en brukt bolig

Når du kjøper en brukt bolig, er det viktig å være oppmerksom på at dette ikke kan sammenlignes med å kjøpe en ny bolig. Måten boligen ble bygget på kan være annerledes enn i dag. Bygninger svekkes over tid, og utsettes for slitasje blant annet på grunn av bruk og vær og vind. Mange boliger fornyes helt eller delvis, noen i flere omganger, eller det oppføres tilbygg. Særlig for boliger som er pusset opp eller endret, er det viktig å merke seg at fornyelse av overflater ikke nødvendigvis betyr at bygningsdeler under er forbedret.

## Vurdering mot byggregler

Den bygningsakkyndige vil vurdere boligen mot hvordan det var vanlig å bygge og regler som gjaldt på søknadstidspunktet. Den bygningsakkyndige ser etter avvik som har betydning for og som reduserer boligens funksjon og verdi, og som kommer frem av Forskrift til avhendingslova.

Noen bygningsdeler og forhold vil den bygningsakkyndige vurdere mot dagens regelverk. Etter dagens regelverk vil disse kunne få TG2 eller TG3 uten at det nødvendigvis er krav om at avviket må utbedres. Dette kan gjelde sluk, tettesjikt og fall på bad og vaskerom, forhold som gjelder sikkerhet mot brann, rekkverk, trapper, osv.

## Tilstandsrapporten beskriver ikke hele boligen

### BYGNINGSSAKKYNDIGE SER FOR EKSEMPEL IKKE PÅ

- vanlig slitasje og normal vedlikeholdstilstand
- bagatellmessige forhold som ikke påvirker bygningens bruk eller verdi vesentlig
- etasjeskillere
- tilleggsbygg slik som garasje, bod, anneks, naust også videre
- utvendige trapper
- støttemurer
- skjulte installasjoner
- installasjoner utenfor bygningen
- full funksjonstesting av el- og VVS-installasjoner
- geologiske forhold og bygningens plassering på grunnen
- bygningens planløsning
- bygningens innredning
- løsløse slik som hvitevarer
- utendørs svømmebasseng og pumpeanlegg
- bygningens estetikk og arkitektur
- bygningens lovlighet (bortsett fra bruksendringer, brannceller og forhold som åpenbart kan påvirke helse, miljø og sikkerhet)
- fellesarealer (med mindre boligeier har vedlikeholdsplikt for fellesarealer og dette er kjent for bygningsakkyndig, eller fellesarealet har en særlig tilknytning til boligen).

© iVerdi 2023 © Norsk takst 2023

Malen til denne rapporten, inkludert standardtekstene fra Norsk takst, er vernet etter åndsverkloven og kan kun benyttes av medlemsforetakene i Norsk takst og av takstingeniører som er sertifisert i slikt foretak, samt av kunder hos iVerdi og studenter hos NEAK. For andre aktører er eksemplarframstilling av malen og standardtekster, som utskrift og annen kopiering til bruk som grunnlag for tilsvarende rapporter, bare tillatt når det er hjemlet i lov (kopiering til privat bruk, sitat o.l.) eller avtale med Norsk Takst ([Forside](#)) eller iVerdi ([Hjem-iVerdi](#)).

Utnyttelse i strid med lov eller avtale kan medføre erstatnings- og straffansvar.

# Dette trenger du å vite om tilstandsrapporten

## Tilstanden vurderes med ulike tilstandsgrader

Tilstanden gir uttrykk for en gitt forventet tilstand, blant annet vurdert ut fra alder og normal bruk. Ved Tilstandsgrad 0 (TG0) og Tilstandsgrad 1 (TG1) gir den bygningssakkyndige normalt ingen begrunnelse for valg av tilstandsgrad. Grunnen er at bygningen eller bygningsdelen da bare har normal slitasje. Ved skjulte konstruksjoner kan alder alene avgjøre tilstandsgrad. Når bygningssakkyndige anbefaler tiltak, for eksempel utbedringer, må brukeren av rapporten vurdere om tiltakene er nødvendige og lønnsomme.

Når den bygningssakkyndige velger tilstandsgrad, baseres vurderingen på faste kriterier som følger av gjeldende bransjestandard for Teknisk tilstandsanalyse ved omsetning av bolig og Forskrift til avhendingslova.

! TG 0

### TILSTANDSGRAD 0, TG0: INGEN AVVIK

Bygningsdelen skal være tilnærmet ny, ikke vise tegn på slitasje og det skal være lagt frem dokumentasjon på faglig god utførelse. Det er ingen merknader til delen.

! TG 1

### TILSTANDSGRAD 1, TG1: MINDRE AVVIK

Bygningsdelen skal bare ha normal slitasje, og straktiltak skal ikke anses som nødvendig. Graden kan også brukes når delen er ny, men der dokumentasjon på faglig god utførelse mangler.

! TG 2

### TILSTANDSGRAD 2, TG2: VESENTLIGE AVVIK OG MINDRE AVVIK SOM ETTER NS 3600 GIR TG 2

Bygningsdelen skal enten ha feil utførelse, en skade eller symptomer på skade, sterk slitasje eller nedsatt funksjon. Graden gis når bygningsdelen trenger vedlikehold eller tiltak i nær fremtid. Graden skal også brukes når delen er gammel og det er grunn til å varsle om faren for skader på grunn av alderen, eller når det er grunn til å overvåke delen spesielt på grunn av fare for større skader eller følgeskader.

Ved avvik som ikke krever umiddelbare tiltak (ingen umiddelbar kostnad) så blir TG2 markert med en lysere farge.

! TG 3

### TILSTANDSGRAD 3, TG3: STORE ELLER ALVORLIGE AVVIK

Denne tilstandsgraden brukes ved kraftige tegn på forhold som man må regne med trenger utbedring straks eller innen kort tid. Det er påvist funksjonssvikt eller sammenbrudd.

- TG IU

### IKKE UNDERSØKT/IKKE TILGJENGELIG FOR UNDERSØKELSE

Det kan være avvik/skader som ikke er avdekket.

## Hva er et anslag på utbedringskostnad?

Hva det vil koste å utbedre rom eller bygningsdeler, er et forsiktig anslag basert på nåværende kvalitet, registrert avvik og angitte tiltak i rapporten. Anslaget er gitt på generelt grunnlag og må ikke forveksles med et pristilbud fra en håndverker. Det kan foreligge avvik og tiltak som ikke kommer frem av rapporten.

Utbedringskostnad avhenger blant annet av personlige valg av og markedspris på materialer og tjenesteyter.

I rapporten skal det settes anslag for utbedringskostnad for TG3, og slikt anslag kan også gis ved TG2.



# Beskrivelse av eiendommen

Enebolig på et plan med tillegg av kjeller og separat garasje. Uteområde er opparbeidet med gressplener, murer og tilkomstvei.

Bygningen har støpt ringmur, kjeller og blindkjeller. Yttervegger i mur og bindingsverk som er kledd med stående og liggende trekledning. Skrått yttertak tekket med takstein.

Bygningen er oppført i 1973, og den tids byggeskikk ligger til grunn for konstruksjonsmessige forhold.

Bygget fremstår normalt vedlikeholdt og i tråd med byggeår

## Enebolig - Byggeår: 1973

### UTVENDIG

[Gå til side](#)

Taket ble inspisert fra bakke med egnet høyde. Det er tekket med takstein, har tilstrekkelig helning og overganger ser stabile ut. Tekking er kontrollert for slitasje, skader og utførelse. Undertak er kontrollert for fukt skjolder, skader og andre avvik.

Renner og nedløp som er fremstår med noe slitasje og skade. Nedløp ført til bakken og til rør i bakken. Beslag rundt pipe og luftekanal med noe slitt tildekking.

Det er pusset og malt murkonstruksjon og bindingsverk fra byggeår. Vegger er kledd med stående og liggende trekledning. Det er kontrollert for generell slitasje, utførelse og andre mulige avvik.

Det er saltak i trekonstruksjon med prefabrikerte takstoler og kaldt loft. Konstruksjonen er sjekket for svanker i mønet. Tak gjennomføringer sjekket for fukt skjold og lysinntrengning. Loftsrommet undersøkt relatert ventilering, skadedyr og andre avvik.

Vinduer med isolerglass, hovedsakelig fra byggeår. Glass, karmer, beslag og lukkemekanisme er kontrollert.

Ytterdør, kjellerdør og terrassedører med glassfelt. Dører er undersøkt for slitasje, vandring og andre avvik.

Balkong i trekonstruksjon med utgang fra soverom. Det er kontrollert for generell slitasje, sikring og andre avvik.

Trapp i betong for utvendig tilkomst til bolig.

### INNVENDIG

[Gå til side](#)

Innvendige gulv med parkett, belegg og betong. Innvendige vegger og himling med panel, strie og malte plater. Overflater er kontrollert for knirk, svikt og visuelt for utførelse og slitasje. Gulv mot grunn i betong og etasjeskille i trebjelkelag fra byggeår er kontrollert for horisontalt avvik målt med laser. Resultatet tilfredsstillende dagens krav til avvik.

Eiendommen ligger i område med høy konsentrasjon og er oppført før krav om radonsperre mot grunn ble innført.

Pusset pipe over tak. Peis med innsats montert i stue. Oljeovn er ikke frakoblet. Tilstrekkelig avstand til brennbart. Ildfast plate fremfor, feieluke utvendig.

Rom delvis under terreng er undersøkt ifht fukt og andre avvik i konstruksjon. Gjelder bodrom i underetasje. Hulltaking ikke foretatt da vegger i betong og enkle trevegger.

Det er tilkomst til krypkjeller via luke i vegg. Den er undersøkt mht ventilering og fuktnivå i synlig treverk.

Innvendig trapp er testet og kontrollert. Det er en heltre trapp fra byggeår med noe bruksslitasje og mangler.

Malte dører med og uten glassfelt. Overflater er undersøkt og åpne/lukke mekanisme sjekket. Innvendige dører med noe lokal slitasje.

### VÅTROM

[Gå til side](#)

Vaskerom fra byggeår med belegg på gulv, malte plater på vegg og i himling. Gulv uten sluk, naturlig ventilasjon, utslagsvask og opplegg for vaskemaskin. Det er foretatt hulltaking fra tilstøtende rom mot våtsone

Bad med belegg på gulv og plater på vegg. Dusj i badekar, eldre sluk, vindu i våtsonen og naturlig ventilasjon. Enkel servant, toalett og benkeskap. Det er foretatt hulltaking fra tilstøtende rom mot våtsone

### KJØKKEN

[Gå til side](#)

Kjøkken med glatte fronter av eldre type. Stål benkeplate med nedfelt vask. Hvitevarer mangler. Ventilator montert i skap over komfyrplass.

### SPESIALROM

[Gå til side](#)

Toalettrom med tilkomst fra vindfang. Belegg på gulv, malte plater på vegg. Naturlig ventilasjon, toalett og enkel vask.

### TEKNISKE INSTALLASJONER

[Gå til side](#)

Kobberrør fra byggeår. Avløpsrør i plast fra byggeår. Naturlig avtrekk med vindus ventiler, tilluft og mekanisk avtrekk på kjøkken.

Varmepumpe av nyere type.

200 liter Ozo vv beholder fra 2011 plassert i kjeller.

Sikringskap med skrusikringer og jordfeilbryter plassert i trappeløp.

# Beskrivelse av eiendommen

Brannslukningsutstyr montert

## TOMTEFORHOLD

[Gå til side](#)

Bygget er fundamentert på fjell og faste masser.  
Opprinnelig drenering fra byggeår.

Støpt ringmur med kjeller og blindkjeller.  
Forstøtningsmur mot terreng i forkant.

Eiendommen er plassert i svakt skrånende terreng.  
Utvendig vann og avløpsledninger er ikke synlige for kontroll.  
Vurdering basert på alder og avgitte opplysninger.

## Arealer

[Gå til side](#)

## Forutsetninger og vedlegg

[Gå til side](#)

## Lovlighet

[Gå til side](#)

### Enebolig

- Det foreligger godkjente og byggemeldte tegninger, som stemmer med dagens bruk

Tegninger samsvarer

### Garasje

- Det foreligger godkjente og byggemeldte tegninger, som stemmer med dagens bruk

Tegninger samsvarer

# Sammendrag av boligens tilstand

## Fordeling av tilstandsgrader

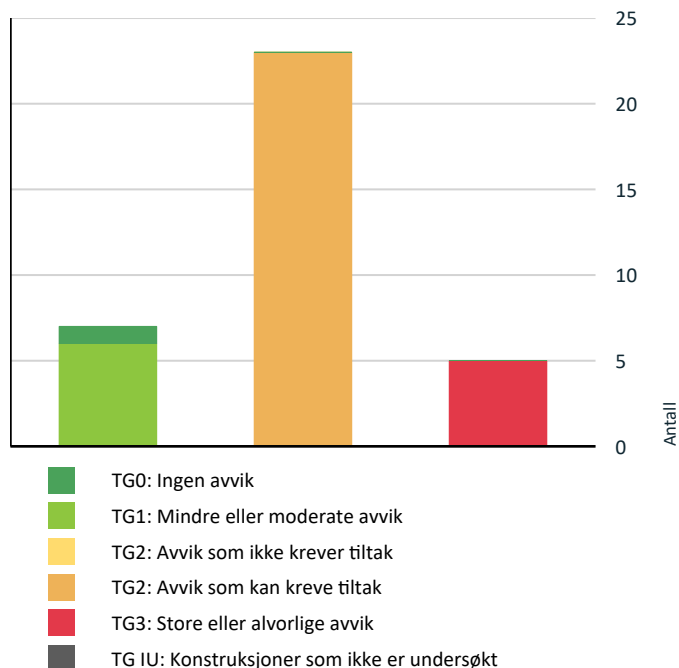

Vil du vite mer om tilstandsgrader? Se side 4.

## Anslag på utbedringskostnad

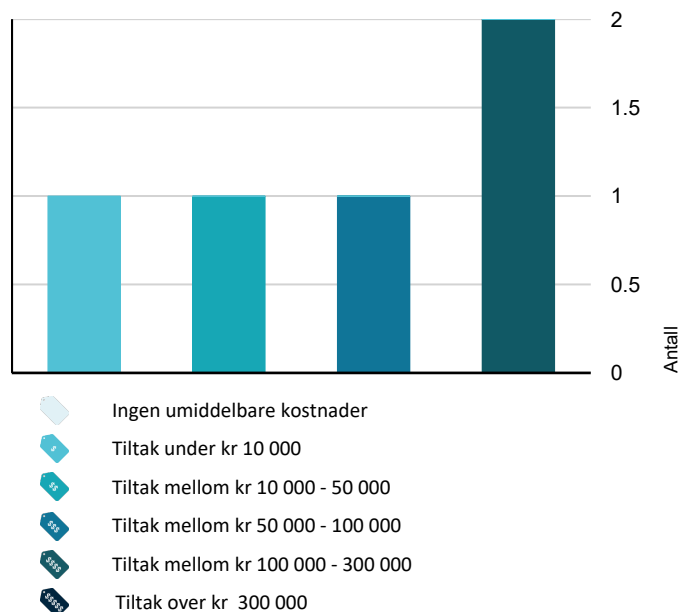

Hva er anslag på utbedringskostnad? Se side 4.

## Spesielt for dette oppdraget/rapporten

Taksten er avholdt etter beste skjønn og etter gjeldende instruks og retningslinjer. Alle opplysninger i forbindelse med oppgraderinger i boligen og årstall er oppgitt muntlig av eier under befaringen, og kontrollert i etterkant ved gjennomlesing av rapporten.

Oppdraget er utført av uavhengig takstmann, sertifisert for utførelse av tilstandsrapport og verditakst for bolig.

Takstrapporten er utført i henhold til ny forskrift.

## Oppsummering av avvik

Vil du vite mer? Se på rommet eller bygningsdelen senere i rapporten.

### Enebolig

#### ! TG 3 STORE ELLER ALVORLIGE AVVIK

! Utvendig > Vinduer [Gå til side](#)

! Tekniske installasjoner > Branntekniske forhold [Gå til side](#)

! Våtrom > 1 etasje > Vaskerom > Generell [Gå til side](#)

! Kjøkken > 1 etasje > Kjøkken > Avtrekk [Gå til side](#)

! Våtrom > 1 etasje > Bad > Generell [Gå til side](#)

#### ! TG 2 AVVIK SOM KAN KREVE TILTAK

! Utvendig > Taktekking [Gå til side](#)

! Utvendig > Nedløp og beslag [Gå til side](#)

! Utvendig > Veggkonstruksjon [Gå til side](#)

! Utvendig > Takkonstruksjon/Loft [Gå til side](#)

! Utvendig > Dører [Gå til side](#)

! Utvendig > Balkonger, terrasser og rom under balkonger [Gå til side](#)

! Utvendig > Utvendige trapper [Gå til side](#)

! Innvendig > Overflater [Gå til side](#)

! Innvendig > Radon [Gå til side](#)

# Sammendrag av boligens tilstand

- ! Innvendig > Pipe og ildsted [Gå til side](#)
- ! Innvendig > Rom Under Terreng [Gå til side](#)
- ! Innvendig > Kryp kjeller [Gå til side](#)
- ! Innvendig > Innvendige trapper [Gå til side](#)
- ! Innvendig > Innvendige dører [Gå til side](#)
- ! Tekniske installasjoner > Vannledninger [Gå til side](#)
- ! Tekniske installasjoner > Avløpsrør [Gå til side](#)
- ! Tekniske installasjoner > Varmtvannstank [Gå til side](#)
- ! Tekniske installasjoner > Elektrisk anlegg [Gå til side](#)
- ! Tomteforhold > Fuktsikring og drenering [Gå til side](#)
- ! Tomteforhold > Forstøtningsmurer [Gå til side](#)
- ! Tomteforhold > Utvendige vann- og avløpsledninger [Gå til side](#)
- ! Kjøkken > 1 etasje > Kjøkken > Overflater og innredning [Gå til side](#)
- ! Spesialrom > 1 etasje > Toalettrom > Overflater og konstruksjon [Gå til side](#)



# Tilstandsrapport

## ENEBOLIG



### Byggeår

1973

### Anvendelse

Beboelse

### Standard

Enebolig fra 1973 med gjennomgående standard fra byggeår.

### Vedlikehold

Fremstår normalt vedlikeholdt

## UTVENDIG

### ! TG 2 Takteking

*Punktet må sees i sammenheng med Takkonstruksjon/Loft*

Taket ble inspisert fra bakke med egnet høyde.

Det er teknet med takstein, har tilstrekkelig helning og overganger ser stabile ut.

Tekking er kontrollert for slitasje, skader og utførelse.

Undertak er kontrollert for fuktskjolder, skader og andre avvik.

#### Vurdering av avvik:

- Mer enn halvparten av forventet brukstid er passert på taktekingen.
- Mer enn halvparten av forventet brukstid er passert på undertak.

Tekking er mosegrodd og har slitasje

#### Konsekvens/tiltak

- Tidspunkt for utskiftning av undertak nærmer seg.
- Tidspunkt for utskiftning av takteking nærmer seg.

Det må påregnes oppgradering



### ! TG 2 Nedløp og beslag

Renner og nedløp som er fremstår med noe slitasje og skade  
Nedløp ført til bakken og til rør i bakken.

Beslag rundt pipe og luftekanal med noe slitt tildekking.

#### Vurdering av avvik:

- Det mangler snøfangere på hele eller deler av taket, men det var ikke krav om dette på byggemeldingstidspunktet.
- Mer enn halvparten av forventet brukstid er passert på renner/nedløp/beslag.

#### Konsekvens/tiltak

- Det er ikke krav om utbedring av snøfangere opp til dagens krav.
- Andre tiltak:

Det anbefales bytte av renner og nedløpsrør ved bytte av tekking.



# Tilstandsrapport



## ! TG 2 Veggkonstruksjon

Det er pusset og malt murkonstruksjon og bindingsverk fra byggeår. Vegger er kledd med stående og liggende trekledning. Det er kontrollert for generell slitasje, utførelse og andre mulige avvik.

### Vurdering av avvik:

- Det er avvik:

Lokal slitasje og noe sprekker i treverk

### Konsekvens/tiltak

- Tiltak:

Vedlikehold og oppgradering må forventes.



## ! TG 2 Takkonstruksjon/Loft

*Punktet må sees i sammenheng med Taktekking*

Det er saltak i trekonstruksjon med prefabrikerte takstoler og kaldt loft. Konstruksjonen er sjekket for svanker i mønet.

Tak gjennomføringer sjekket for fuktskjold og lysinntrengning.

Loftsrommet undersøkt relatert ventilering, skadedyr og andre avvik.

### Vurdering av avvik:

- Det er påvist fuktskjolder/skader i takkonstruksjonen.

Må ses i sammenheng med tekking

### Konsekvens/tiltak

- Andre tiltak:

Jevnlig tilsyn anbefales.



# Tilstandsrapport



## ! TG 3 Vinduer

Vinduer med isolerglass, hovedsakelig fra byggeår.  
Glass, karmen, beslag og lukkemekanisme er kontrollert.

**Årstall:** 1972      **Kilde:** Produksjonsår på produkt

### Vurdering av avvik:

- Det er påvist at enkelte vinduer er vanskelig å åpne/lukke.
- Det er påvist noen glassruter som er punktert eller sprukne.
- Det er påvist tegn på innvendig kondensering av enkelte vindusglass.
- Det er påvist vinduer med fukt/råteskader.
- Karmene i vinduer er slitte og det er sprekker i treverket.

### Konsekvens/tiltak

- Det må påregnes noe vedlikehold og at enkelte vinduer må skiftes ut.

**Kostnadsestimat:** 50 000 - 100 000



## ! TG 2 Dører

Ytterdør, kjellerdør og terrassedører med glassfelt.  
Dører er undersøkt for slitasje, vandring og andre avvik.

### Vurdering av avvik:

- Karmene i dører er værslitte utvendig og det er sprekker i treverket.
- Det er avvik:

Slitasje i overgang glass og i treverk registrert

### Konsekvens/tiltak

- Det må påregnes noe vedlikehold og at enkelte dører må skiftes ut.

# Tilstandsrapport



## TG 2 Balkonger, terrasser og rom under balkonger

Balkong i trekonstruksjon med utgang fra soverom.  
Det er kontrollert for generell slitasje, sikring og andre avvik.

### Vurdering av avvik:

- Det er avvik:

Sprekker i treverk på platting og rekkverk.

### Konsekvens/tiltak

- Tiltak:

Vedlikehold anbefales.



## TG 2 Utvendige trapper

Trapp i betong for utvendig tilkomst til bolig.

### Vurdering av avvik:

- Åpninger i rekkverk er ikke i henhold til krav i dagens forskrifter.
- Rekkverkshøyder er under dagens forskriftskrav til rekkverk i trapper.

### Konsekvens/tiltak

- Det er ikke krav om utbedring av åpninger i rekkverk til dagens forskriftskrav.



## INNVENDIG

## TG 2 Overflater

Innvendige gulv med parkett, belegg og betong.  
Innvendige vegger og himling med panel, strie og malte plater.  
Overflater er kontrollert for knirk, svikt og visuelt for utførelse og slitasje.

### Vurdering av avvik:

- Det er avvik:

Overflater av eldre type

### Konsekvens/tiltak

- Tiltak:

Oppgradering må påregnes.

# Tilstandsrapport



## ! TG 1 Etasjeskille/gulv mot grunn

Gulv mot grunn i betong og etasjeskille i trebjelkelag fra byggeår er kontrollert for horisontalt avvik målt med laser. Resultatet tilfredsstiller dagens krav til avvik.

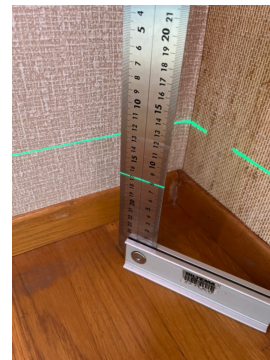
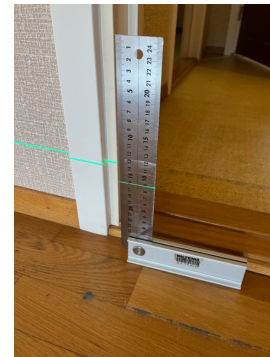

## ! TG 2 Radon

Eiendommen ligger i område med høy konsentrasjon og er oppført før krav om radonsperre mot grunn ble innført.

### Vurdering av avvik:

- Det er ikke foretatt radonmålinger, og bygget er heller ikke utført med radonsperre.

### Konsekvens/tiltak

- Det bør gjennomføres radonmålinger.

## ! TG 2 Pipe og ildsted

Pusset pipe over tak.  
Peis med innsats montert i stue.  
Oljeovn er ikke frakoblet.  
Tilstrekkelig avstand til brennbart.  
Ildfast plate fremfor, feieluke utvendig.

### Vurdering av avvik:

- Det er avvik:

Noe slitasje i murpuss og oljeovn med tilkobling til dagtank.

### Konsekvens/tiltak

- Tiltak:

Det må påregnes tiltak på ildsted.

# Tilstandsrapport



## 📍 TG 2 Rom Under Terreng

*Punktet må sees i sammenheng med 'Drenering'*

Rom delvis under terreng er undersøkt ifht fukt og andre avvik i konstruksjon.  
Gjelder bodrom i underetasje. Hulltaking ikke foretatt da vegger i betong og enkle trevegger.

### Vurdering av avvik:

- Det er påvist indikasjoner på noe fuktgjennomtrenging i kjellergulv.
- Det er påvist indikasjoner på noe fuktgjennomtrenging inn i kjellermur.

Må ses i sammenheng med drenering og fuktsperre mot grunn og terreng

### Konsekvens/tiltak

- Andre tiltak:

Jevnlig tilsyn anbefales, tiltak kan ikke utelukkes

## 📍 TG 2 Kryp Kjeller

Det er tilkomst til krypkjeller via luke i vegg.  
Den er undersøkt mht ventilering og fuktnivå i synlig treverk.

### Vurdering av avvik:

- Det er ikke adkomst til deler av krypkjelleren. Krypkjeller er kun vurdert i tilgjengelige deler. Krypkjeller regnes for å være en risikokonstruksjon som er utsatt for fukt- og råteskader i bunnsvill, trebjelkelaget og andre tilstøtende konstruksjoner, på grunn av fuktighet fra grunnen og kondensering ved temperaturforskjeller. Selv om det ikke er avdekket tegn på skader, betyr ikke dette nødvendigvis at det ikke foreligger skader i eller i forbindelse med krypkjelleren.
- Det er ikke tilfredsstillende ventilering av krypkjeller.

Forhøyet fuktnivå målt i synlig treverk

### Konsekvens/tiltak

- Andre tiltak:

Bedre utlufting anbefales.

# Tilstandsrapport



## ! TG 2 Innvendige dører

Malte dører med og uten glassfelt.  
Overflater er undersøkt og åpne/lukke mekanisme sjekket.  
Innvendige dører med noe lokal slitasje.

### Vurdering av avvik:

- Det er avvik:

Noe lokal slitasje på enkelte dører registrert

### Konsekvens/tiltak

- Tiltak:

Fungerer med dette avvik

## ! TG 2 Innvendige trapper

Innvendig trapp er testet og kontrollert.  
Det er en heltre trapp fra byggeår med noe bruksslitasje og mangler.

### Vurdering av avvik:

- Åpninger i rekkverk er større enn dagens forskriftskrav til rekkverk i trapper.
- Åpninger mellom trinn i innvendig trapp er større enn dagens forskriftskrav.
- Det mangler håndløper på vegg i trappeløpet.
- Rekkverkshøyder er under dagens forskriftskrav til rekkverk i trapper.

### Konsekvens/tiltak

- Det er ikke krav om utbedring av rekkverkshøyder opp til dagens krav.



# Tilstandsrapport



## VÅTROM

### 1 ETASJE > VASKEROM

#### TG 3 Generell

Vaskerom fra byggeår med belegg på gulv, malte plater på vegg og i himling.  
Gulv uten sluk, naturlig ventilasjon, utslagsvask og opplegg for vaskemaskin.

#### Vurdering av avvik:

- Våtrommet må oppgraderes for å tåle normal bruk etter dagens krav.  
Alder på overflate og teknisk stand medfører behov for oppgradering.

#### Konsekvens/tiltak

- Andre tiltak:

Det anbefales jevnlig tilsyn frem til oppgradering besluttes.

**Kostnadsestimat: 100 000 - 300 000**



### 1 ETASJE > VASKEROM

#### TG 1 Tilliggende konstruksjoner våtrom

Det er foretatt hulltaking fra tilstøtende rom mot våtsone



### 1 ETASJE > BAD



# Tilstandsrapport

## TG 3 Generell

Bad med belegg på gulv og plater på vegg.  
Dusj i badekar, eldre sluk, vindu i våtsonen og naturlig ventilasjon.  
Enkel servant, toalett og benkeskap.

### Vurdering av avvik:

- Våtrommet må oppgraderes for å tåle normal bruk etter dagens krav.

Generell teknisk stand medfører at det må påregnes oppgradering på sikt.

### Konsekvens/tiltak

- Andre tiltak:

Det anbefales jevnlig tilsyn frem til oppgradering besluttes.

**Kostnadsestimat: 100 000 - 300 000**



## 1 ETASJE > BAD

## TG 1 Tilliggende konstruksjoner våtrom

Det er foretatt hulltaking fra tilstøtende rom mot våtzone



## KJØKKEN

# Tilstandsrapport

## 1 ETASJE > KJØKKEN

### TG 2 Overflater og innredning

Kjøkken med glatte fronter av eldre type.  
Stål benkeplate med nedfelt vask.  
Hvitevarer mangler.

#### Vurdering av avvik:

- Kjøkkeninnredningen er av eldre dato, og den mangler bruksfunksjoner/løsninger som er forventet på et kjøkken.

#### Konsekvens/tiltak

- Det er påregnelig med utskiftning/utbedringer av kjøkkeninnredningen.

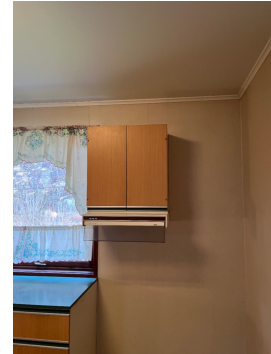

## SPESIALROM

### 1 ETASJE > TOALETROM

#### TG 2 Overflater og konstruksjon

Toalettrom med tilkomst fra vindfang.  
Belegg på gulv, malte plater på vegg.  
Naturlig ventilasjon, toalett og enkel vask.

#### Vurdering av avvik:

- Toalettrom har kun naturlig avtrekk fra rommet, NS 3600 krever mekanisk avtrekk for å kunne gi TG 0/1.
- Toalettrom mangler tilluftsventilering, f.eks. spalte/ventil ved dør.

#### Konsekvens/tiltak

- Mekanisk avtrekk bør etableres på toalettrom.



## 1 ETASJE > KJØKKEN

### TG 3 Avtrekk

Ventilator montert i skap over komfyrplass.

#### Vurdering av avvik:

- Det er registrert avvik med avtrekk.

#### Konsekvens/tiltak

- Ventilatoren må skiftes.

**Kostnadsestimat: 10 000 - 50 000**

# Tilstandsrapport



## TEKNISKE INSTALLASJONER

### ! TG 2 Vannledninger

Kobberrør fra byggeår.

#### Vurdering av avvik:

- Mer enn halvparten av forventet brukstid er passert på innvendige vannledninger.

#### Konsekvens/tiltak

- Tidspunkt for utskiftning av vannledninger nærmer seg.



### ! TG 2 Avløpsrør

Avløpsrør i plast fra byggeår

#### Vurdering av avvik:

- Mer enn halvparten av forventet brukstid er passert på innvendige avløpsledninger.

#### Konsekvens/tiltak

- I forbindelse med oppgradering av våtrom vil det være naturlig med utskiftning av rør.

### ! TG 1 Ventilasjon

Naturlig avtrekk med vindus ventiler, tilluft og mekanisk avtrekk på kjøkken.

### ! TG 1 Varmesentral

Varmepumpe av nyere type.



### ! TG 2 Varmtvannstank

200 liter Ozo vv beholder fra 2011 plassert i kjeller.

Årstall: 2011

Kilde: Produksjonsår på produkt

#### Vurdering av avvik:

- Det er ikke påvist tilfredsstillende el-tilkobling av varmtvannstank iht. gjeldende forskrift.

#### Konsekvens/tiltak

- Det bør etableres tilfredsstillende el-tilkobling etter gjeldende forskrift.

# Tilstandsrapport

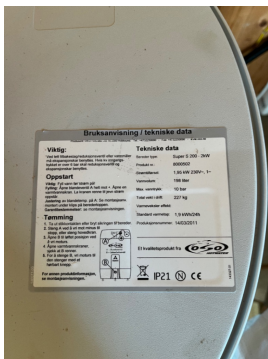

## TEG 2 Elektrisk anlegg

*Dette er en forenklet kontroll begrenset til de spørsmål og undersøkelser som forskrift til avhendingslova (tryggere bolighandel) § 2-18 inneholder. Dette kan ikke sammenlignes med en kontroll utført av offentlig myndighet (Det lokale eltilsyn) eller registrert elektrovirksomhet, og en bygningssakkyndig har verken kompetanse eller lov til å foreta en slik kontroll.*

*Tilstandsgraden er vurdert ut fra den foreklede og begrensede kontrollen som forskriften inneholder. El-anlegget kan ha feil og mangler som en slik forenklet undersøkelse ikke vil avdekke. Vær derfor oppmerksom på denne risikoen, og søk videre veiledning eller få en fullstendig kontroll utført av registrert elektrovirksomhet.*

Sikringsskap med skrusikringer og jordfeilbryter plassert i trappeløp.

1. Foreligger det eltilsynsrapport de siste 5 år, og det er ikke foretatt arbeid på anlegget etter denne, utenom retting av eventuelle avvik i eltilsynsrapport (dvs en el-tilsynsrapport uten avvik)?  
**Nei**

### Spørsmål til eier

2. Når ble det elektriske anlegget installert eller sist gang totalt rehabilitert (årstall)? Med totalt rehabilitert menes fullstendig utskiftet anlegg fra inntakssikring og videre.  
**1975**
3. Er alle elektriske arbeider/anlegg i boligen utført av en registrert elektroinstallasjonsvirksomhet?  
**Ukjent**
4. Er det elektriske anlegget utført eller er det foretatt tilleggsarbeider på det elektriske anlegget etter 1.1.1999?  
**Ja**  
Eksisterer det samsvarserklæring?  
**Ukjent**
5. Foreligger det kontrollrapport fra offentlig myndighet – Det Lokale Eltilsyn (DLE) eller eventuelt andre tilsvarende kontrollinstanser med avvik som ikke er utbedret eller kontrollen er over 5 år?  
**Nei**
6. Forekommer det ofte at sikringene løses ut?  
**Ukjent**
7. Har det vært brann, branntilløp eller varmgang (for eksempel termiske skader på deksler, kontaktpunkter eller lignende) i boligens elektriske anlegg?  
**Nei**

### Generelt om anlegget

8. Er det tegn til at det har vært termiske skader (tegn på varmgang) på kabler, brytere, downlights, stikkontakter og elektrisk utstyr? Sjekk samtidig tilstanden på elektrisk tilkobling av varmtvannsbereider, jmfør eget punkt under varmtvannstank  
**Nei**
9. Er der synlig defekter på kabler eller er disse ikke tilstrekkelig festet?  
**Nei**

### Inntak og sikringsskap

10. Er det tegn på at kabelinnføringer og hull i inntak og sikringsskap ikke er tette, så langt dette er mulig å sjekke uten å fjerne kapslinger?  
**Nei**
11. Finnes det kursfortegnelse, og er den i samsvar med antall sikringer?  
**Ja**
12. Foreta en helhetsvurdering av det elektriske anlegget, dets alder, allmenne tilstand og fare for liv og helse. Bør det elektriske anlegget ha en utvidet el-kontroll?  
**Ja** **Anleggets alder og manglende dokumentasjon medfører anbefaling om uavhengig kontroll på anlegget i sin helhet.**

# Tilstandsrapport

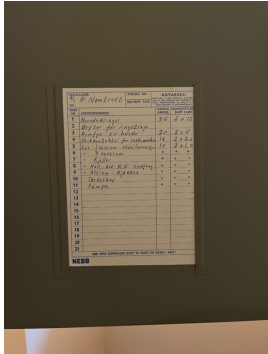

## TG 3 Branntekniske forhold

*Dette er en forenklet kontroll begrenset til de spørsmål som fremkommer under. Tilstandsgraden er basert på retningslinjer til disse spørsmålene i bransjestandarden NS3600. Dette kan ikke sammenlignes med en fullstendig kontroll av branntekniske forhold av offentlig myndighet, eller en vurdering av boligens branntekniske forhold eller prosjektering fra en rådgiver med spesialkompetanse. En bygnings sakkyndig har verken kompetanse til å gi slik veiledning eller lov til å foreta en slik kontroll.*

*Tilstandsgraden er vurdert ut fra den forenklede og begrensede kontrollen. Det kan være feil og mangler om branntekniske forhold som en slik forenklet undersøkelse ikke vil avdekke. Vær derfor oppmerksom på denne risikoen, og søk videre veiledning eller rådgivning.*

Brannslukningsutstyr montert

1. Er det mangler for brannslukningsutstyr i boligen iht. forskriftskrav på søknadstidspunktet, men minst Byggeforskrift 1985?  
**Nei**
2. Er det skader på brannslukningsutstyr eller er apparatet eldre enn 10 år?  
**Ja**
3. Er det mangler på røykvarsler i boligen iht. forskriftskrav på søknadstidspunktet, men minst Byggeforskrift 1985?  
**Nei**
4. Er det skader på røykvarslere?  
**Nei**

**Kostnadsestimat: Under 10 000**

## TOMTEFORHOLD

### Byggegrunn

Bygget er fundamentert på fjell og faste masser.

### TG 2 Fuktsikring og drenering

*Punktet må sees i sammenheng 'Rom under terreng'*

Opprinnelig drenering fra byggeår.

#### Vurdering av avvik:

- Mer enn halvparten av forventet levetid på drenering er overskredet.

#### Konsekvens/tiltak

- Tiltak for redrening rundt boligen kan ikke utelukkes.

### TG 1 Grunnmur og fundamenter

Støpt ringmur med kjeller og blindkjeller.

### TG 2 Forstøtningsmurer

Forstøtningsmur mot terreng i forkant.

#### Vurdering av avvik:

- Rekkverket er for lavt i forhold til dagens krav til rekkverkshøyder.

#### Konsekvens/tiltak

- Det er ikke krav om utbedring av rekkverkshøyde opp til dagens forskriftskrav.



### TG 0 Terrengforhold

Eiendommen er plassert i svakt skrånende terreng.

### TG 2 Utvendige vann- og avløpsledninger

Utvendig vann og avløpsledninger er ikke synlige for kontroll. Vurdering basert på alder og avgitte opplysninger.

#### Vurdering av avvik:

# Tilstandsrapport

- Mer enn halvparten av forventet brukstid er passert på utvendige avløpsledninger.
- Mer enn halvparten av forventet brukstid er passert på utvendige vannledninger.

#### **Konsekvens/tiltak**

- Det er ikke behov for utbedringstiltak siden anlegget fungerer i dag, men ut ifra alder kan skader plutselig oppstå på eldre anlegg.

# Bygninger på eiendommen

## Garasje

**Anvendelse**

Garasje

**Byggeår**

1995

**Kommentar****Standard**

Garasje fra 1995 med gjennomgående standard fra byggeår

**Vedlikehold**

Fremstår normalt vedlikeholdt

Merk: Bygget er ikke tilstandsvurdert

**Beskrivelse**

Garasje oppført med støpt plate på mark, bindingsverk over grunnmur, taksperer i takkonstruksjon og tekket med takstein.

Bygget er ikke tilstandsvurdert ihht Forskrift til avhendingslova og NS3600. Dette er kun en enkel beskrivelse.



# Arealer, byggetegninger og brannceller

Standard gjeldende fra 01.01.2024

Arealmålinger og arealoppsett er basert på Norsk standard 3940:2023 Areal- og volum-beregninger av bygninger. Arealet gjelder for tidspunktet da boligen ble målt

## Hva er måleverdig areal?

Arealet i rommet må ha minst 1,90 m fri høyde over gulvet og minst bredde på 0,60 m. Et loft med skråtak vil for eksempel bare få registrert målbart areal der høyden er minst 1,90 m og bredden minst 0,60 m. Rommet må ha dør eller luke, og gangbart gulv.

## Hva er bruksareal?

$$\text{BRA} = \text{BRA-i} + \text{BRA-e} + \text{BRA-b}$$

Bruksarealet for bygningen er bruttoarealet minus arealet som optas av yttervegger.

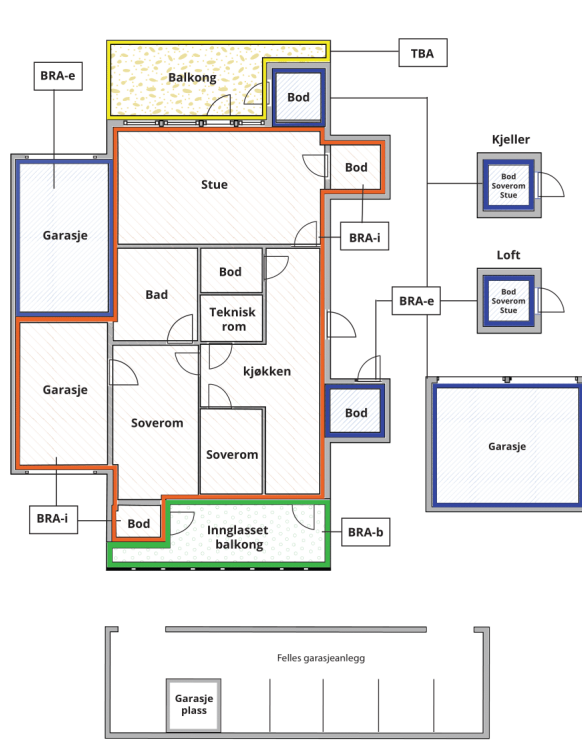

Carport og/eller garasje plass i felles garasjeanlegg er ikke måleverdig areal

Internt bruksareal (BRA-i)	Arealet innenfor boenheten(e)
Eksternt bruksareal (BRA-e)	Arealet av alle rom utenfor boenheten(e) og som tilhører denne, slik som for eksempel boden
Innglasset balkong mv (BRA-b)	Arealet av innglasset balkong, veranda eller altan når denne er tilknyttet boenheten(e)
Terrasse- og balkongareal (TBA)	Arealet av terrasser, åpne balkonger og åpen altan tilknyttet boenheten(e)

Gulvareal (GUA) Er sum av BRA (bruksareal) og ALH (areal med lav takhøyde).  
Areal med lav takhøyde (ALH) er ikke måleverdig areal, som skyldes skråtak og lav himlingshøyde.

GUA kan opplyses i markedsføring der det er aktuelt for den konkrete boligen og kun sammen med BRA-i, for eksempel der gulvflaten har en verdi og har funksjon ved møblering og bruk av rommene. Ikke innredet areal som kaldloft, måles og oppgis normalt ikke.

## Arealet kan ikke alltid fastsettes nøyaktig

Areal kan være komplisert eller umulig å måle opp nøyaktig fordi det er vanskelig å fastslå tykkelsen på innervegger, skjevheter i og utforming av bygningskonstruksjoner som karnapp, buer og vinkler som ikke er rette, åpne rom over flere etasjer og så videre.

Eiendommens markedsverdi kan ikke baseres på en matematisk beregning basert på antall kvadratmeter opplyst i rapporten. Opplysninger om areal kan altså ikke alene benyttes for å beregne eiendommens verdi.

## Den bygningsakkyndige kan avdekke eventuelle bruksendringer og avvik i branncelleindelning

Den bygningsakkyndige ser på byggetegninger hvis de er tilgjengelige og dette er en del av oppdraget, og vurderer bruken av boligen opp mot tegningene. Hvis den bygningsakkyndige oppdager at en bolig ikke ser ut til å være delt opp i brannceller etter kravene i byggt teknisk forskrift på befaringstidspunktet, skal det opplyses om dette.

Reglene om bruksendring og brannceller kan være kompliserte. Søk videre faglige råd om rapporten ikke gir deg svar. Den bygningsakkyndige kan ikke vurdere og svare på alle spørsmål, og kan heller ikke vite om kommunen kan gi unntak for kravene som gjelder. [Vil du vite mer?](#)

## Om brannceller

En branncelle er hele eller avgrensede deler av en bygning hvor en brann fritt kan utvikle seg uten at den kan spre seg til andre bygninger eller andre deler av bygningen i løpet av en fastsatt tid.

## Om bruksendring

Bruksendring er å endre bruken av et rom fra en tillatt bruk til en annen. Dette kan kreve søknad og tillatelse, for eksempel hvis du endrer et rom fra bod til soverom eller arbeidsrom, eller hvis du endrer en bolig til to separate boliger.

Rom for varig opphold har krav til takhøyde, romstørrelse, rømningsvei og lysforhold som må være oppfylt. Du kan søke kommunen om unntak for kravene, men kan ikke regne med å få unntak for krav som går på helse og sikkerhet, for eksempel krav til rømningsvei.

Bruksendring som krever godkjenning, og som ikke er søkt bruksendret, er ulovlig. Kommunen kan etter plan- og bygningsloven kapittel 32 forfølge overtredelser. Kommunen kan pålegge deg å avslutte den ulovlige bruken, eventuelt å rette eller tilbakeføre rommet til godkjent bruk.



# Arealer

## Enebolig

### Ny arealstandard

Etasje	Bruksareal BRA m <sup>2</sup>			SUM	Terrasse- og balkongareal (TBA)
	Internt bruksareal (BRA-i)	Eksternt bruksareal (BRA-e)	Innglasset balkong (BRA-b)		
1 etasje	129			129	4
Kjeller	55			55	
<b>SUM</b>	<b>184</b>				<b>4</b>
<b>SUM BRA</b>	<b>184</b>				

### Romfordeling

Etasje	Internt bruksareal (BRA-i)	Eksternt bruksareal (BRA-e)	Innglasset balkong (BRA-b)
1 etasje	Vindfang, Gang, Vaskerom, Kjøkken, Stue, Trapperom, Bad, Soverom, Soverom 2, Soverom 3, Soverom 4, Toalettrom		
Kjeller	Trapperom, Bod, Bod 2, Bod 3, Bod 4		

### Kommentar

Totalt innvendig areal er oppmålt under befaringsdato.  
De enkelte rom er også oppmålt, men summen av disse er mindre enn oppgitt BRA.

#### 1 etasje

Vindfang: 2,4  
Toalettrom: 1,7  
Vaskerom: 6,8  
Gang: 12,0  
Kjøkken: 19,9  
Stue: 36,8  
Trapperom: 2,6  
Bad: 7,3  
Soverom 1: 11,6  
Soverom 2: 7,2  
Soverom 3: 8,7  
Soverom 4: 6,9

#### Kjeller:

Trapperom: 9,6  
Bod 1: 18,3  
Bod 2: 9,2  
Bod 3: 7,4  
Bod 4: 8,9

### Lovlighet

### Byggetegninger

Det foreligger godkjente og byggemeldte tegninger, som stemmer med dagens bruk

*Kommentar:* Tegninger samsvarer

### Brannceller

Er det påvist synlige tegn på avvik i branncelleinndeling ut ifra dagens byggt teknisk forskrift?

Ja  Nei

### Nyere håndverkstjenester

Er det ifølge eier utført håndverkstjenester på boligen siste 5 år?

Ja  Nei

### Krav for rom til varig opphold

Er det påvist avvik i forhold til rømningsvei, dagslysflate eller takhøyde?

Ja  Nei

*Kommentar:*

## Garasje

### Ny arealstandard

Etasje	Bruksareal BRA m <sup>2</sup>			SUM	Terrasse- og balkongareal (TBA)
	Internt bruksareal (BRA-i)	Eksternt bruksareal (BRA-e)	Innglasset balkong (BRA-b)		
Etasje		22		22	
<b>SUM</b>		<b>22</b>			
<b>SUM BRA</b>	<b>22</b>				

### Romfordeling

Etasje	Internt bruksareal (BRA-i)	Eksternt bruksareal (BRA-e)	Innglasset balkong (BRA-b)
Etasje		Garasje	

### Kommentar

Areal oppmålt under befarings

## Lovlighet

### Byggetegninger

Det foreligger godkjente og byggemeldte tegninger, som stemmer med dagens bruk

*Kommentar:* Tegninger samsvarer

### Brannceller

Er det påvist synlige tegn på avvik i branncelleinndeling ut ifra dagens byggt teknisk forskrift?

Ja  Nei

### Nyere håndverkstjenester

Er det ifølge eier utført håndverkstjenester på boligen siste 5 år?

Ja  Nei

### Krav for rom til varig opphold

Er det påvist avvik i forhold til rømningsvei, dagslysflate eller takhøyde?

Ja  Nei

*Kommentar:*

## Total fordeling mellom P-ROM og S-ROM

Tabellen under viser fordelingen av P-ROM og S-ROM etter veiledningen til NS 3940: 2012. Dette er til informasjon og til sammenligning. Tallene er omtrentlige, kan avvike fra faktiske målinger og er ikke juridisk bindende

	P-ROM( m2)	S-ROM( m2)
Enebolig	139	45
Garasje	0	22

# Befarings - og eiendomsopplysninger

## Befaring

Dato	Til stede	Rolle
19.3.2025	Morten Soltvedt	Takstingenør
	Elin Irrborg	Kunde

## Matrikkeldata

Kommune	gnr.	bnr.	fnr.	snr.	Areal	Kilde	Eieforhold
4601 BERGEN	25	74		0	2145.1 m <sup>2</sup>	BEREGNET AREAL (Ambita)	Eiet

### Adresse

Jonstadveien 26

### Hjemmelshaver

Fyllingen Torleif Eugen

## Eiendomsopplysninger

### Beliggenhet

Eiendom med tilbaketrasket beliggenhet i veletablert boligområde.

Kort avstand til lokalt sentrum med butikker, kjøpesenter, skoler, barnehage og idrettsanlegg.

### Adkomstvei

Eiendommen har adkomst fra offentlig vei og privat stikkvei.

### Tilknytning vann

Eiendommen er tilknyttet offentlig vanntilførsel via private stikkledninger

### Tilknytning avløp

Eiendommen er tilknyttet offentlig avløpsløsning via private stikkledninger.

### Regulering

Eiendommen ligger i område med spredt boligbygging.

### Om tomten

Tomten er svakt skrånende, opparbeidet med murer, uteplass og tilkomstveier.

## Siste hjemmelsovergang

### År

1978

## Kilder og vedlegg

### Dokumenter

Beskrivelse	Dato	Kommentar	Status	Sider	Vedlagt
Egenerklæring		Ikke mottatt	Ikke gjennomgått		Nei
Eiendomsverdi.no	19.03.2025	Innhentet	Gjennomgått	1	Nei
Infoland.no	19.03.2025	Innhentet	Gjennomgått	1	Nei
Kunde	19.03.2025	Avgitt	Gjennomgått	1	Nei

## Revisjoner

Versjon	Dato	Kommentar
1	20.03.2025	

# Tilstandsrapportens avgrensninger

## STRUKTUR•REFERANSENIVÅ•TILSTANDSGRADER

- Rapporten er basert på innholdskrav i Forskrift til avhendingslova (tryggere bolighandel). Formålet er å gi en tilstandsanalyse til bruk for den som bestiller og/eller i et salg til forbruker, og ikke for andre tredjeparter. Rapportens struktur, metode og begrepsbruk følger i hovedsak Norsk Standard NS 3600:2018 (Teknisk tilstandsanalyse ved omsetning av bolig), samt Takstbransjens retningslinjer for arealmåling når det gjelder fordeling mellom P-areal og S-areal.
- Tilbakeholdt eller uriktig informasjon som har betydning for vurderingen, er ikke bygningssakkyndiges ansvar. Rapporten beskriver avvik, altså en tilstand som er dårligere enn referansenivået. Rapporten framhever normalt ikke positive sider ved boligen ut over det som fremgår av tilstandsgradene.
- Tilstanden angis i rapporten og gir uttrykk for en gitt forventet tilstand blant annet vurdert ut fra alder og normal bruk slik:

i) **Tilstandsgrad 0, TG0:** Ingen avvik eller skader. I tillegg må bygningsdelen være tilnærmet ny, mindre enn 5 år, og det foreligger dokumentasjon på faglig god utførelse.

ii) **Tilstandsgrad 1, TG1:** Mindre avvik. Normal slitasje. Strakstiltak ikke nødvendig. TG1 kan gis når bygningsdelen er tilnærmet ny og det ikke foreligger dokumentasjon på faglig god utførelse.

iii) **Tilstandsgrad 2, TG2:** Vesentlige avvik, og mindre avvik som etter NS 3600 gir TG 2, men som ikke nødvendigvis krever umiddelbare tiltak. I denne rapporten kan TG2 i Rapportsammendrag være inndelt i TG2 som krever tiltak og de som ikke krever umiddelbare tiltak. Konstruksjonen har normalt enten feil utførelse, en skade eller symptomer på skade, sterk slitasje eller nedsatt funksjon. Vedlikehold eller tiltak trengs i nær fremtid, det er grunn til å varsle fare for skader på grunn av alder eller overvåke spesielt på grunn av fare for større skade eller følgeskade. For skjulte konstruksjoner vil alder i seg selv være et symptom som kan gi TG2. For synlige konstruksjoner kan alder sammen med andre symptomer og momenter gi TG2. Avvik under TG2 kan gis sjablongmessig anslag.

iv) **Tilstandsgrad 3, TG3:** Store eller alvorlige avvik. Kraftige symptomer på forhold som man må regne med trenger utbedring straks eller innen kort tid. Påvist funksjonssvikt eller sammenbrudd. Avvik under TG3 skal gis sjablongmessig anslag.

v) **Tilstandsgrad TGiu:** Ikke undersøkt/ikke tilgjengelig for undersøkelse.

- Ved TG0 og TG1 gis det normalt ingen begrunnelse for valg av tilstandsgrad, fordi bygningen eller bygningsdelen da bare har normal slitasje. For anbefalte tiltak ved TG2 og TG3 må bruker av rapporten vurdere om tiltakene er nødvendige og lønnsomme. Hva det vil koste å utbedre rom eller bygningsdeler er et sjablongmessig anslag basert på registrert avvik og angitte tiltak i rapporten. Anslaget er gitt på generelt grunnlag og basert på erfaringstall i seks intervaller, og kan ikke forveksles med en konkret vurdering og tilbud fra en entreprenør eller håndverker. Det må eventuelt innhentes tilbud fra en nærmere undersøkelse, og konkret og nøyaktig vurdering av utbedringskostnad. Kostnader til ikke oppdagede avvik/utbedringer/feil kan forekomme. Utbedringskostnad avhenger av personlige preferanser og markedspris på materialer og tjenesteyter.

## PRESISERINGER

- Avvik vurderes ut fra tekniske forskrifter på søknadstidspunktet for bygget. Noen bygningsdeler vurderes etter gjeldende teknisk forskrift på befaringstidspunktet. Dette gjelder blant annet:

i) sluk, tettesjikt og fall på bad og vaskerom (våtrom)

ii) Forhold rundt brann, rømming, sikkerhet, for eksempel rekkverkshøyder/åpninger, ulovlige bruksendringer, brannceller mv.

- For skjulte konstruksjoner slik som vann og avløp uten dokumentasjon, er kvalitet og alder vurdert.

- Fastmonterte installasjoner, for eksempel innfelt belysning (downlights), demonteres ikke for å sjekke dampsperreren bak. Dette av hensyn til bygningssakkyndiges kompetanse og risikoen for skade.

- Kontroll av fukt i konstruksjonen ved hulltaking i bad og vaskerom (våtrom), rom under terreng (kjelleretasje, underetasje og sokkeletasje) eller andre bygningsdeler skjer etter eiers aksept. Hulltaking av våtrom og rom under terreng kan unntaksvis unnlates, se Forskrift til Avhendingsloven.

- Kontroll av romfunksjoner for P-ROM utføres kun når det ikke foreligger godkjente og byggemeldte tegninger, eller når tegninger ikke stemmer med dagens bruk.

- Bygningssakkyndig gir en forenklet vurdering av branntekniske forhold og elektriske installasjoner i boligen dersom det er mer enn fem år siden sist boligen hadde el-tilsyn. Bygningssakkyndig kan anbefale å konsultere offentlige myndigheter eller kvalifisert elektrofaglig fagperson ved behov for grundigere undersøkelser.

## TILLEGGSunDERsØKELSER

Etter avtale kan tilstandsanalysen utvides til også å omfatte tilleggsundersøkelser utover minimumskravet i forskriften.

## BEFARINGEN

Rapporten gir en vurdering av byggverk og bygningsdeler som bygningssakkyndig har observert, og som fremkommer av Forskrift til avhendingsloven. Rapporten er likevel ingen garanti for at det ikke kan finnes skjulte feil, skader og mangler. NS 3600:2018 (Teknisk tilstandsanalyse ved omsetning av bolig) har undersøkelsesnivå fra 1 til 3, der undersøkelsesnivå 1 er det laveste og baseres på visuell observasjon. Rapporten baseres på undersøkelsesnivå 1 med få unntak (våtrom og rom under terreng). I praksis betyr dette at gjennomføringen av befaringen begrenses som følger:

- Det utføres kun visuelle observasjoner på tilgjengelige flater uten fysiske inngrep (f.eks. riving).

- Flater som er skjult av snø eller på annen måte ikke er tilgjengelig eller skjult, blir ikke kontrollert. Det foretas ikke funksjonsprøving av bygningsdeler, som isolasjon, piper, ventilasjon, el. anlegg, osv.

- Det gis ingen vurdering av boligens tilbehør, hvite- og brunevarer og annet inventar. Dette gjelder også integrert tilbehør.

- Inspisering av yttertak er basert på det som er synlig, normalt på insiden fra loftet og utvendig fra stige/bakkenivå. Befaring av tak må være sikkerhetsmessig forsvarlig for å kunne gjennomføres.

- Stikkprøvetakninger er utvalgt tilfeldig og kan innebære kontroll under overflaten med spiss redskap eller lignende.

# Tilstandsrapportens avgrensninger

## UTTRYKK OG DEFINISJONER

- **Tilstand:** Byggverkets eller bygningsdelens tekniske, funksjonelle eller estetiske status på et gitt tidspunkt.
- **Symptom:** Observerbart forhold som gir indikasjon på hvilken tilstand et byggverk eller en bygningsdel befinner seg i. Benyttes ved beskrivelse av avvik.
- **Skadegjørere:** Zoologiske eller biologiske skadegjørere, i hovedsak råte, sopp og skadedyr.
- **Fuktsøk:** Overflatesøk med egnet søkeutstyr (fuktindikator) eller visuelle observasjoner.
- **Fuktmåling:** Måling av fuktinnhold i materiale eller i bakenforliggende konstruksjon ved bruk av egnet måleutstyr (blant annet hammerelektrode og pigger).
- **Utvidet fuktsøk (hulltaking):** Boring av hull for inspeksjon og fuktmåling i risikoutsatte konstruksjoner, primært i tilstøtende vegger til bad, utforede kjellervegger og eventuelt i oppforede kjellergulv.
- **Normal slitasjegrad:** Forventet nedsliting av materiale i overflaten som er basert på enkle visuelle observasjoner. Kan vurderes sammen med bygningsdelens alder.
- **Forventet gjenværende brukstid:** Anslått tid et byggverk eller en del av et byggverk fortsatt vil være tjenlig for sitt formål (NS3600, Termer og definisjoner punkt 3.9)

## AREALBEREGNING FOR BOENHETER

- Areal fastsettes etter Forskrift til avhendingsloven og Norsk Standard 3940 Areal- og volum-beregninger av bygninger fra 2023.
- Areal oppgis i hele kvadratmeter i rapporten, og gjelder for det tidspunkt oppmålingen fant sted.
- **Bruksareal (BRA)** er det måleverdige arealet som er innenfor omsluttete vegger målt i gulvhøyde (bruttoareal minus arealet som opptas av yttervegger). I tillegg til gulvhøyde gjelder regler om fri bredde for at arealet skal være måleverdig, med betydning for BRA av for eksempel loft med skråtak. BRA består av internt bruksareal (BRA-i), eksternt bruksareal (BRA-e) og innglasset balkong mv (BRA-b). Terrasse- og balkongareal (TBA) opplyses der tilstandsrapporten skal benyttes i boligomsetningen og der det er aktuelt. I tillegg kan gulvareal (GUA) og areal med lav takhøyde (ALH) opplyses sammen med BRA der det er aktuelt og en del av oppdraget. Rom skal ha atkomst og gangbart gulv for å kunne regnes som BRA/måleverdig areal.
- Arealet måles og oppgis dersom arealet oppfyller krav til måleverdighet, slik som at arealet må ha minst en bredde på 0,6m og minst en høyde på 1,9 m osv. Et rom kan være i strid med teknisk forskrift og mangle godkjenning hos kommunen for den aktuelle bruken, uten at dette får betydning for om arealet måles og oppgis i tilstandsrapporten. Når arealet måles tas det ikke hensyn til om arealet er lovlig oppført eller om bruken er lovlig, bruksendringer, lysforhold eller andre sikkerhetsmangler.
- Eiendommens markedsverdi kan ikke baseres på en rent matematisk

beregning i forhold til antall kvadratmeter opplyst i rapporten. Opplysninger om areal kan altså ikke alene benyttes for beregning av eiendommens verdi.

- Rom som ligger utenfor boenheten, men som eier har påvist og/eller opplyst at tilhører boenheten, er oppmålt og inkludert i BRA-e. Det er ikke fremvist dokumentasjon på at rommet tilhører boenheten, med mindre dette er angitt særskilt. Rom utenfor boenheten kan omdisponeres av borettslaget/sameiet og dette kan påvirke boligens BRA. Vær oppmerksom på at NS 3940:2023 og eierseksjonsloven har ulike definisjoner av fellesareal. Ved arealmåling gjelder NS 3940:2023 som definerer fellesareal slik: "Delen av bygning som brukes av to eller flere bruksenheter eller til bygningens forvaltning, drift eller vedlikehold.
- I en overgangsperiode skal rapporter som benyttes i boligomsetningen eller dersom det er en del av oppdraget også opplyse om fordelingen mellom P-ROM og S-ROM med utgangspunkt i definisjonene som fremkommer av veiledningen til Norsk Standard 3940 Areal- og volum-beregninger av bygninger fra 2012. Fordelingen mellom P-ROM og S-ROM er basert på veiledningen og bygningssakkyndiges eget skjønn. P-ROM er måleverdige rom som benyttes til kort eller langt opphold. S-ROM er måleverdige rom som benyttes til lagring, og tekniske rom. Bruken av et rom på befaringstidspunktet har betydning for om rommet defineres som P-ROM eller S-ROM. Dette betyr at rommet både kan være i strid med teknisk forskrift og mangle godkjenning i kommunen for den aktuelle bruken, uten at dette vil få betydning for valg av arealkategori.
- Se øvrig informasjon om areal i rapporten, Norsk Standard 3940 (2012 og 2023) og veiledningen til disse.

## PERSONVERN

iVerdi AS, bygningssakkyndig og takstforetaket behandler personopplysninger som bygningssakkyndig trenger for å kunne utarbeide rapporten. Personvernerklæring med informasjon om bruk av personopplysninger og dine rettigheter finner du her [Personvernerklæring - iVerdi](#)

## DELING AV PERSONOPPLYSNINGER FOR TRYGGERE BOLIGHANDEL OG MULIG RESERVASJON

Norsk takst og deres samarbeidspartnere benytter personopplysninger fra rapporten for analyse- og statistikkformål, samt utvikling og drift av produkter og tjenester for takstbransjen og andre aktører i boligomsetningen. Les mer om dette og hvordan du kan reservere deg på <https://www.norsktakst.no/norsk/om-norsk-takst/personvernerklæring/reservasjon/>

Vendu lager en boliganalyse basert på opplysninger fra rapporten. Les mer om dette og hvordan du kan reservere deg her: <https://samtykke.vendu.no/LY6272>

## KLAGEORDNING FOR FORBRUKERE

Er du som forbruker misfornøyd med bygningssakkyndiges arbeid eller opptreden ved taksering av bolig eller fritidshus, se [www.takstklagenemnd.no](http://www.takstklagenemnd.no) for mer informasjon