

# Tilstandsrapport

 Boligbygg med flere boenheter

 Jordbærsvingen 11 , 1554 SON

 VESTBY kommune

 # gnr. 132, bnr. 1066, snr. 9

Sum areal alle bygg: BRA: 71 m<sup>2</sup> BRA-i: 66 m<sup>2</sup>



Befaringsdato: 13.05.2026

Rapportdato: 18.05.2026

Oppdragsnr.: 10021-1874

Eiendomsverdi ref nr: BN1412

Autorisert foretak: Frosterød Takst AS

Sertifisert Takstingeniør: Ståle Frosterød



Tilstandsrapporten er gyldig ett år fra rapportdato. Oppstår det skader eller skjer det endringer på eiendommen, bør du som selger be om en oppdatert tilstandsrapport.

# Frosterød Takst AS

Takstmann Ståle Frosterød

- Byggmester med 20 års erfaring fra byggebransjen.
- Taksoppdrag med eiendom siden 2009.
- TEGoVA Residential Valuer (TRV) .
- Godkjent eksamen Veritas DNV-GL.
- Erfaring utleie bolig/næring siden 1994.
- Benyttes som fagkyndig dommer.

For mer informasjon se [www.takstmannen.no](http://www.takstmannen.no)

Jeg har ca. 20 års erfaring fra en lokal anerkjent byggmesterbedrift i Moss. Der hadde jeg i mange år stilling som formann, med ansvar for kalkulasjon og oppfølging av totalentrepriser av store og små prosjekter.

Jeg har gjennomført takstutdanningen i Norsk takst og er TEGoVA Residential Valuer godkjent (TRV). TRV er den fremste godkjenning for verdivurdering av boligeiendom på europeisk nivå, og det stilles krav til både erfaring og kunnskap. Jeg har også godkjent eksamen fra Veritas DNV-GL

Siden 2009 har jeg drevet takstmannsvirksomhet i Mossregionen, og gjennomfører årlig ca. 400 takstopdrag av ulik karakter.



Rapportansvarlig



Ståle Frosterød

[staale@takstmannen.no](mailto:staale@takstmannen.no)

970 40 588



# Dette trenger du å vite om tilstandsrapporten



## Hva er en tilstandsrapport?

En tilstandsrapport beskriver synlige skader/avvik eller tegn på skader/avvik på boligen. Rapporten fremhever vanligvis ikke positive egenskaper ved boligen.



## Hva vurderer en bygningsakkyndig?

Den bygningsakkyndige vurderer boligen ut fra hva man kan forvente av en bygning av samme alder og type. Vurderingen gjøres som regel mot hvordan det var vanlig å bygge og regler som gjaldt da boligen ble oppført (søknadstidspunktet). Forhold som er vanlige for bygningens alder, slik som slitasje etter normal bruk regnes ikke som avvik.



## Hva inneholder tilstandsrapporten?

Den bygningsakkyndige undersøker rom og bygningsdeler slik det kommer frem av [Forskrift til avhendingsloven](#). Tilstandsrapporten inneholder bare avvik som den bygningsakkyndige kan se eller kontrollere med enkle hjelpemidler. Det gjøres ikke nærmere undersøkelser slik som åpning av vegger eller andre bygningsdeler. I vegg mot våtrom og rom under terreng kan det borres et hull for å gjøre enkle undersøkelser slik som fuktsøk.

## Når du kjøper en brukt bolig

Når du kjøper en brukt bolig, er det viktig å være oppmerksom på at dette ikke kan sammenlignes med å kjøpe en ny bolig. Måten boligen ble bygget på kan være annerledes enn i dag. Bygninger svekkes over tid, og utsettes for slitasje blant annet på grunn av bruk og vær og vind. Mange boliger fornyes helt eller delvis, noen i flere omganger, eller det oppføres tilbygg. Særlig for boliger som er pusset opp eller endret, er det viktig å merke seg at fornyelse av overflater ikke nødvendigvis betyr at bygningsdeler under er forbedret.

## Vurdering mot byggregler

Den bygningsakkyndige vil vurdere boligen mot hvordan det var vanlig å bygge og regler som gjaldt på søknadstidspunktet. Den bygningsakkyndige ser etter avvik som har betydning for og som reduserer boligens funksjon og verdi, og som kommer frem av forskrift til avhendingslova.

## Tilstandsrapporten beskriver ikke hele boligen

### BYGNINGSSAKKYNDIGE SER FOR EKSEMPEL IKKE PÅ

- vanlig slitasje og normal vedlikeholdstilstand
- bagatellmessige forhold som ikke påvirker bygningens bruk eller verdi vesentlig
- skjulte installasjoner
- installasjoner utenfor bygningen
- full funksjonstesting av el- og VVS-installasjoner
- geologiske forhold og bygningens plassering på grunnen
- bygningens planløsning
- bygningens innredning
- løsøre slik som hvitevarer
- utendørs svømmebasseng og pumpeanlegg
- bygningens estetikk og arkitektur
- bygningens lovlighet (bortsett fra bruksendringer, brannceller og forhold som åpenbart kan påvirke helse, miljø og sikkerhet)
- fellesarealer (med mindre boligeier har vedlikeholdsplikt for fellesarealer og dette er kjent for bygningsakkyndig, eller fellesarealet har en særlig tilknytning til boligen).

© iVerdi 2023

Malen til denne rapporten, inkludert standardtekstene fra Verdi er vernet etter åndsverkloven og kan kun benyttes av av kunder hos iVerdi. For andre aktører er eksemplarframstilling av malen og standardtekster, som utskrift og annen kopiering til bruk som grunnlag for tilsvarende rapporter, bare tillatt når det er hjemlet i lov (kopiering til privat bruk, sitat o.l.) eller avtale med iVerdi ([Hjem-iVerdi](#)).

Utnyttelse i strid med lov eller avtale kan medføre erstatnings- og straffansvar.

# Dette trenger du å vite om tilstandsrapporten

## Tilstanden vurderes med ulike tilstandsgrader

Tilstanden gir uttrykk for en gitt forventet tilstand, blant annet vurdert ut fra alder og normal bruk. Ved Tilstandsgrad 0 (TG0) og Tilstandsgrad 1 (TG1) gir den bygnings sakkyndige normalt ingen begrunnelse for valg av tilstandsgrad. Grunnen er at bygningen eller bygningsdelen da bare har normal slitasje. Ved skjulte konstruksjoner kan alder alene avgjøre tilstandsgrad. Når bygnings sakkyndige anbefaler tiltak, for eksempel utbedringer, må brukeren av rapporten vurdere om tiltakene er nødvendige og lønnsomme.

Når den bygnings sakkyndige velger tilstandsgrad, baseres vurderingen på faste kriterier som følger av gjeldende bransjestandard for Teknisk tilstandsanalyse ved omsetning av bolig og Forskrift til avhendingslova.



### TILSTANDSGRAD 0, TG0: INGEN AVVIK

Bygningsdelen skal være tilnærmet ny, ikke vise tegn på slitasje og det skal være lagt frem dokumentasjon på faglig god utførelse. Det er ingen merknader til delen.



### TILSTANDSGRAD 1, TG1: MINDRE AVVIK

Bygningsdelen skal bare ha normal slitasje, og strakstiltak skal ikke anses som nødvendig. Graden kan også brukes når delen er ny, men der dokumentasjon på faglig god utførelse mangler.



### TILSTANDSGRAD 2, TG2: VESENTLIGE AVVIK OG MINDRE AVVIK SOM ETTER NS 3600 GIR TG 2

Bygningsdelen skal enten ha feil utførelse, en skade eller symptomer på skade, sterk slitasje eller nedsatt funksjon. Graden gis når bygningsdelen trenger vedlikehold eller tiltak i nær fremtid. Graden skal også brukes når delen er gammel og det er grunn til å varsle om faren for skader på grunn av alderen, eller når det er grunn til å overvåke delen spesielt på grunn av fare for større skader eller følgeskader.



### TILSTANDSGRAD 3, TG3: STORE ELLER ALVORLIGE AVVIK

Denne tilstandsgraden brukes ved kraftige tegn på forhold som man må regne med trenger utbedring straks eller innen kort tid. Det er påvist funksjonssvikt eller sammenbrudd.



### IKKE UNDERSØKT/IKKE TILGJENGELIG FOR UNDERSØKELSE

Det kan være avvik/skader som ikke er avdekket.

## Informasjon om utbedringskostnader

Utbedringskostnadene i rapporten er sjablongmessige anslag basert på observerte forhold som feil, skader eller uregelmessigheter, samt foreslåtte tiltak. Disse anslagene er veiledende, angis i fem intervaller, er basert på generelle erfaringstall, og må ikke forveksles med konkrete pristilbud fra håndverkere eller entreprenører. Faktiske kostnader kan variere betydelig, avhengig av individuelle valg, materialpriser og markedsforhold. For å få en nøyaktig vurdering av utbedringskostnadene anbefales ytterligere undersøkelser og innhenting av flere pristilbud fra kvalifiserte fagfolk. Slike anslag gis for TG3, der dette er mulig.



Tiltak under kr 20 000



Tiltak mellom kr 20 000 – 100 000



Tiltak mellom kr 100 000 – 200 000



Tiltak mellom kr 200 000 – 500 000



Tiltak over kr 500 000

# Beskrivelse av eiendommen

Leilighet med beliggenhet i 1. etasje med egen utvendig adkomst, utgang fra stue/kjøkken til terrasse.

Det er ikke utført betydelige oppgraderinger eller arbeider på boligen siden byggeår, overflater og utstyr med normal slitasje etter bruk.

På badet er det symptomer på riss i fuger i dusj og bom på fliser i gulv.

Boligen har ikke montert funksjonell pipe, pipen som er montert er avsluttet ved himling i stue/kjøkken.

For ytterligere opplysninger les alle bygningsdeler i denne rapport.

## Boligbygg med flere boenheter - Byggeår: 2018

**UTVENDIG** [Gå til side](#)

Taktekkingen er av betongtakstein. Taket er besiktiget fra bakkenivå.

Takrenner og nedløp i plastbelagt stål.

Veggene har bindingsverkskonstruksjon fra byggeår. Fasade/kledning har stående bordkledning.

Bygningen har malte trevinduer med 2-lags glass.

Bygningen har malt hovedytterdør og malt balkongdør i tre.

Terrasse i trekonstruksjoner.

**INNVENDIG** [Gå til side](#)

Innvendig er det gulv av parkett og fliser. Veggene har malte plater. Innvendige tak har malte plater.

Etasjeskiller er av betongdekke.

Boligen har montert isolert stålpipeline montert ned til underkant himling i stue/kjøkken. Løsningen i boligen kan avvike fra kravet i teknisk forskrift ettersom boligen p.t. ikke har mulighet for montering av ildsted eller oppfyller kravet i ferdigattest med "Varmefordeling" "Kamin/ovn/peis". Dette forholdet må ytterligere undersøkes/vurderes. Det er ikke montert ildsted og det er ikke deler til pipen for montering. Det er ikke kjent hvilken type pipe som er montert og om det er mulig å fremskaffe deler til denne.

Innvendig har boligen dører type Trend 1

**VÅTROM** [Gå til side](#)

Bad:  
Aktuell byggeforskrift er teknisk forskrift 2010. Dokumentasjon: ingen dokumentasjon.  
Veggene har fliser. Taket er malt.  
Gulvet er flislagt. Rommet har elektriske varmekabler.

Varmekabel styres fra installasjon i sikringsskap.  
Det er plastsluk og ukjent tettesjikt/membran.  
Rommet har innredning med nedfelt servant, veggmontert toalett,

dusjvegger/hjørne og opplegg for vaskemaskin.

Det er balansert ventilasjon.

Hulltaking er foretatt uten å påvise unormale forhold. Hulltaking er foretatt ved/i Gang. Fuktkvotemåling (vekt%) i konstruksjonen ble målt til 0.

Det er ved inspeksjon først foretatt hulltaking i kjøkkenbenk inn mot dusj. På bakgrunn av konstruksjonens oppbygning var det ikke mulig å utføre fuktmålinger ved denne plassering ettersom vegg hadde 2 lag med plater og type isolering. På bakgrunn av dette ble det foretatt hulltaking i gang.

Fuktmålinger er utført med Protimeter MMS 3, dette utstyret viser ikke vektprosent under 6%.

**KJØKKEN** [Gå til side](#)

Kjøkkenet har innredning med glatte fronter. Benkeplaten er av laminat. Det er kjøll/fryseskap, oppvaskmaskin, komfyr, platetopp, vannstoppsystem og komfyrvakt.  
Det er kjøkkenventilator med avtrekk ut.

**TEKNISKE INSTALLASJONER** [Gå til side](#)

Innvendige vannledninger er av plast (rør i rør). Det er besiktiget i rørskap.

Det er avløpsrør av plast.

Boligen har balansert ventilasjon.

Varmtvannstanken er på ca. 120 liter.

Sikringsskap i bod.

**TOMTEFORHOLD** [Gå til side](#)

Bygningen har grunnmur i isolerte elementer.

Terreng opparbeidet inn mot ringmur.

**Arealer** [Gå til side](#)

**Forutsetninger og vedlegg** [Gå til side](#)

**Lovlighet** [Gå til side](#)

### Boligbygg med flere boenheter

- Det foreligger godkjente og byggemeldte tegninger, som stemmer med dagens bruk

Tegninger foreligger datert 10.11.2016

### Bod

- Det foreligger godkjente og byggemeldte tegninger, som stemmer med dagens bruk

Det foreligger tegninger datert 10.11.2016

# Sammendrag av boligens tilstand

## Fordeling av tilstandsgrader

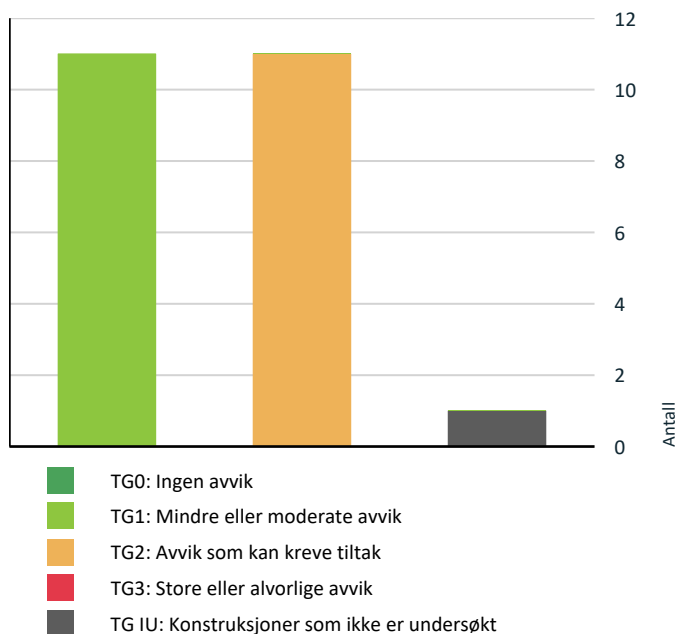

Vil du vite mer om tilstandsgrader? Se side 4.

## Spesielt for dette oppdraget/rapporten

Boligen er en del av et sameie/borettslag og konstruksjoner utover det som berører innvendig bolig i seksjonen er ikke vurdert med mindre boligeieren har vedlikeholdsplikt for bygningsdelene, eller hvis bygningsdelene har en særlig nær tilknytning til den aktuelle boligen.

Rapporten skiller ikke på vurdering av eventuelle bygningsdeler som omfattes av brl/sameiets vedlikeholdsansvar. Vurdering av eventuelt behov for vedlikehold/påkostninger beskrives i rapporten uavhengig hvilken som har ansvaret/må bekoste forholdet.

Regnskap og protokoller er ikke fremvist for denne andelen. Det tas forbehold om opplysninger som fremkommer i disse dokumenter.

Tilstandsanalysen følger Forskrift til avhendingslova (tryggere bolighandel) og det er ikke foretatt vurderinger av bygg, bygningsdeler eller rom som ikke fremgår her. Tilleggsbygg slik som garasje er ikke tilstandsvurdert, selv om det er gitt en enkel beskrivelse av disse på grunn av arealmåling.

## Oppsummering av avvik

Vil du vite mer? Se på rommet eller bygningsdelen senere i rapporten.

### Boligbygg med flere boenheter

#### ! TG IU KONSTRUKSJONER SOM IKKE ER UNDERSØKT

##### ! Innvendig > Pipe og ildsted

[Gå til side](#)

#### ! TG 2 AVVIK SOM KAN KREVE TILTAK

##### ! Utvendig > Nedløp og beslag

[Gå til side](#)

Det er ikke tilfredsstillende bortledning av vann fra taknedløp ved grunnmur.

##### ! Utvendig > Veggkonstruksjon

[Gå til side](#)

Det er ingen musesperre i nedre kant av konstruksjon.

Musesperre er feil montert, store åpninger. Det må utføres tiltak for montering av ny musesperre eller utbedringer av dagens løsning.

##### ! Utvendig > Vinduer

[Gå til side](#)

Det er avvik:

Slitasje innvendig etter gardiner.

# Sammendrag av boligens tilstand

## ! Utvendig > Dører [Gå til side](#)

Det er påvist utetthet/åpning mellom dørbblad og dørkarm. Dvs. at kald trekk kan oppstå.

Ytterdør tetter dårlig nederst på låsekassesiden.

Det foreligger ingen dokumentasjon på løsningen gjelder avslutning av tettesjikt mot dør. Høyden mellom topp flis og topp sluk indikerer at tettesjikt må ha et høyere nivå en gulv under fliser. Dette er ikke dokumentert, ytterligere undersøkelser anbefales.

## ! Innvendig > Innvendige dører [Gå til side](#)

Det er avvik:

Fuktskader innvendig side dør baderom på foringer og lister. Løs/svikt i terskel

Det er bom på fliser i et større område fra dør og inn mot dusj samt enkelte fliser.

Vurdering av bom på fliser. Generelt er det slik at normen om når bom på flis ansees som en reklamasjon er når flisen har bom mer en 60% og det ikke forekommer sprekker og riss i fuger. NS3600 vurderer dette ulikt. NS3600 1.2 oppgir bom som et symptom på "svikt i vedheft og dette gis TG 2. NS3600 gir ingen beskrivelser av omfang av symptomet. Vurderingen er derfor basert på funn av bom i min. 1. flis uavhengig av omfang.

## ! Tekniske installasjoner > Vannledninger [Gå til side](#)

Rørkursene på rør-i-rør systemet på vannledninger er ikke merket.

Gulv har noe svakt fall men innenfor tolleransekrav for utførelse.

## ! Tomteforhold > Grunnmur og fundamenter [Gå til side](#)

Grunnmuren har sprekkdannelser.

Det er avvik:

Noe sprekker og skader på mur samt synlig armering ut av konstruksjonen.

## ! Våtrom > 1. Etasje > Bad > Sluk, membran og tettesjikt [Gå til side](#)

Det er avvik:

Mansjett ved sluk av ukjent type ikke tilpasset tilfredsstillende og ikke smurt inn.

## ! Tomteforhold > Terrengforhold [Gå til side](#)

Det er påvist dårlig fall eller flatt terreng inn mot grunnmur og dermed muligheter for større vannansamlinger.

Kravet til fall på terreng er 1:50 min. 3 meter ut fra yttervegg.

## ! Våtrom > 1. Etasje > Bad > Overflater vegger og himling [Gå til side](#)

Det er påvist at flisfuger har riss/sprekker.

Det er påvist sprekker i fliser.

Det er vindu/dør med ikke fuktbestandige materialer i våtsonen (ved vask, dusj, badekar, osv.), løsningen eller byggematerialet er uegnet.

Dør med gerikt og foringer har skader.

Skade på flis under toalett.

Fuger i dusj med utvasket fuger og antydning til riss i dusj.

## ! Våtrom > 1. Etasje > Bad > Overflater Gulv [Gå til side](#)

Det er påvist at høydeforskjell fra topp slukrist til gulv/synlig topp membran ved dørterskel er mindre enn 25 mm.

Det er påvist at noen fliser har bom (hulrom under).

# Tilstandsrapport

## BOLIGBYGG MED FLERE BOENHETER



**Byggeår**  
2018

**Kommentar**  
Opplyst av eier.

**Anvendelse**

**Standard**

Normal standard

**Vedlikehold**

Bygningen har behov for vedlikehold/påkostninger.

## UTVENDIG

### Taktekking

*Punktet må sees i sammenheng med Takkonstruksjon/Loft*

**Beskrivelse**

Taktekkingen er av betongtakstein. Taket er besiktiget fra bakkenivå.

Siden taket (takkonstruksjon, taktekking og skorstein) kun er observert fra bakkenivå, er vurderingen begrenset av dette. Det er ikke sikkerhetsmessig forsvarlig å bevege seg ut på taket eller observere fra stige. Selv om det ikke er avdekket skader under befaringen, betyr ikke dette at det ikke foreligger skader som en besiktigelse på taket kan avdekke. Vær oppmerksom på denne risikoen. En undersøkelse av taket kan utføres av en fagperson under tilstrekkelige sikkerhetsforhold.

### Nedløp og beslag

**Beskrivelse**

Takrenner og nedløp i plastbelagt stål.

**Vurdering av avvik:**

- Det er ikke tilfredsstillende bortledning av vann fra taknedløp ved grunnmur.

**Konsekvens/tiltak**

- Det bør lages system for bortledning av vann fra taknedløp ved grunnmur.

Manglende bortledning av vann gir fuktpåkjenninger på bygningsdeler som på sikt vil kunne føre til skader.



# Tilstandsrapport

## TG2 Veggkonstruksjon

### Beskrivelse

Veggene har bindingsverkskonstruksjon fra byggeår. Fasade/kledning har stående bordkledning.

### Vurdering av avvik:

- Det er ingen musesperre i nedre kant av konstruksjon.

Musesperre er feil montert, store åpninger. Det må utføres tiltak for montering av ny musesperre eller utbedringer av dagens løsning.

### Konsekvens/tiltak

- Andre tiltak:

Musebånd er feil montert og gir store åpninger. Det må utføres tiltak, manglende tiltak gir fare for skadedyr inn i konstruksjonen.

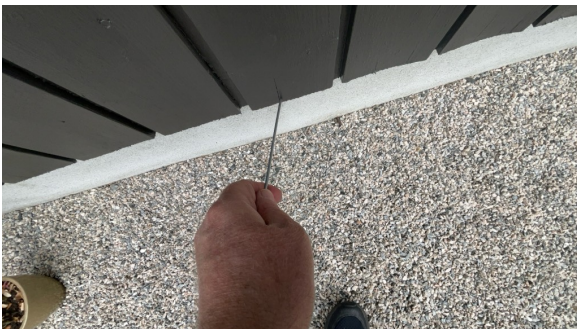
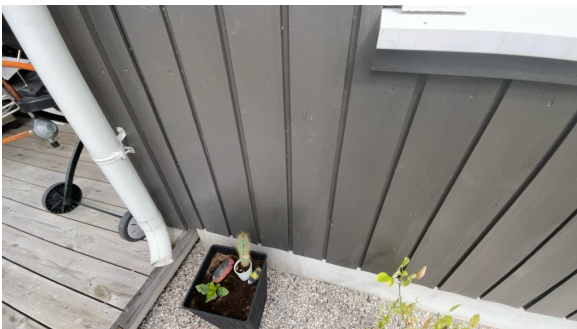

## TG2 Vinduer

### Beskrivelse

Bygningen har malte trevinduer med 2-lags glass.

Årstall: 2017

Kilde: Produksjonsår på produkt

### Vurdering av avvik:

- Det er avvik:

Slitasje innvendig etter gardiner.

### Konsekvens/tiltak

- Tiltak:

Utføre innvendig vedlikehold på enkelte vinduer. Manglende tiltak gir videre utvikling av slitasje/skader.

# Tilstandsrapport



## TG 2 Dører

### Beskrivelse

Bygningen har malt hovedytterdør og malt balkongdør i tre.

Årstall: 2017

Kilde: Produksjonsår på produkt

### Vurdering av avvik:

- Det er påvist utetthet/åpning mellom dørblad og dørkarm. Dvs. at kald trekk kan oppstå.

Ytterdør tetter dårlig nederst på låsekassensiden.

### Konsekvens/tiltak

- Dører må justeres.

Justere dør/lås slik at dør lukker bedre. Manglende tiltak gir luftlekkasje og trekk i boligen.

## TG 1 Balkonger, terrasser og rom under balkonger

### Beskrivelse

Terrasse i trekonstruksjoner.



## INNENDIG

## TG 1 Overflater

### Beskrivelse

Innvendig er det gulv av parkett og fliser. Veggene har malte plater. Innvendige tak har malte plater.

Overflater med normal bruksslitasje for alder.

## TG 1 Etasjeskille/gulv mot grunn

### Beskrivelse

# Tilstandsrapport

Etasjeskiller er av betongdekke.

Kontroll utføres i 2 rom i hver etasje. Vurderingene gjøres som stikkprøver ut fra oppmåling på avvik høyde i hele rommet og et punkt innenfor en sirkel på diameter 2 meter. Tilstandsgrader gis i henhold til beskrivelsen som ligger i NS 3600.

Der rommene er møblert med større møbler som senger, sofaer og tilsvarende kan oppmålingen være begrenset inn mot dette arealet uten at dette beskrives ytterligere.

Avvik i entre/gang 10 mm i hele rommet. Laveste punkt med ytterdør og høyeste punkt midt i rommet og mot stue/kjøkken. Avvik innenfor 2 meter 5 mm. Avvik stue/kjøkken 12 mm i hele rommet. Høyeste punkt midt i rommet og laveste punkt ved hjørne (yttervegg) mot nabo. Avvik innenfor 2 meter 5 mm.

## TG 1U Pipe og ildsted

### Beskrivelse

Boligen har montert isolert stålpipe montert ned til underkant himling i stue/kjøkken. Løsningen i boligen kan avvike fra kravet i teknisk forskrift ettersom boligen p.t. ikke har mulighet for montering av ildsted eller oppfyller kravet i ferdigattest med "Varmefordeling" "Kamin/ovn/peis". Dette forholdet må ytterligere undersøkes/vurderes.

Det er ikke montert ildsted og det er ikke deler til pipen for montering.

Det er ikke kjent hvilken type pipe som er montert og om det er mulig å fremskaffe deler til denne.



## TG 2 Innvendige dører

### Beskrivelse

Innvendig har boligen dører type Trend 1

### Vurdering av avvik:

- Det er avvik:

Fuktskader innvendig side dør baderom på foringer og lister. Løs/svikt i terskel

### Konsekvens/tiltak

- Tiltak:

Det bør utføres tiltak med vedlikehold/utbedring på dør til baderom. Manglende tiltak vil føre til videre utvikling av skader/svikt.

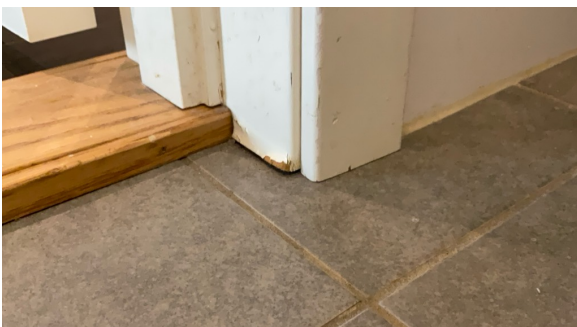

# Tilstandsrapport

## VÅTROM

### 1. ETASJE > BAD

#### Generell

##### Beskrivelse

Aktuell byggeforskrift er teknisk forskrift 2010. Dokumentasjon: ingen dokumentasjon.



### 1. ETASJE > BAD

#### TG 2 Overflater vegger og himling

##### Beskrivelse

Veggene har fliser. Taket er malt.

##### Vurdering av avvik:

- Det er påvist at flisfuger har riss/sprekker.
- Det er påvist sprekker i fliser.
- Det er vindu/dør med ikke fuktbestandige materialer i våtsonen (ved vask, dusj, badekar, osv.), løsningen eller byggematerialet er uegnet.

Dør med gerikt og foringer har skader.

Skade på flis under toalett.

Fuger i dusj med utvasket fuger og antydning til riss i dusj.

##### Konsekvens/tiltak

- Slike riss/sprekker kan indikere bakenforliggende fuktskader, og konstruksjonen bør observeres jevnlig for å vurdere utvikling.
- Skadet flis er i et område hvor den kun utgjør et estetisk avvik.
- Dersom det ikke gjøres tiltak, kan dette medføre oppfukning, oppsvelling og forringelse av materialer over tid og fuktskader på tilstøtende konstruksjoner.
- Uegnede materialer må fuktbeskyttes/utskiftes.

Det må påregnes tiltak ved dør, manglende tiltak vil gi videre utvikling av skader på dør.

Skadet flis under toalett har ingen påvirkning på funksjon, kun estetisk.

Forhold med riss på fuger må holdes under oppsikt, symptomer kan indikere at det er bevegelse på konstruksjoner bak tettesjikt. Om forholdet utvikles videre vil dette kunne bety at det er behov for tiltak i dusj som krever inngrep i konstruksjonen.

# Tilstandsrapport



Skader på flis under toalett

## 1. ETASJE > BAD

### TG.2 Overflater Gulv

#### Beskrivelse

Gulvet er flislagt. Rommet har elektriske varmekabler.

Varmekabel styres fra installasjon i sikringsskap.

#### Vurdering av avvik:

- Det er påvist at høydeforskjell fra topp slukrist til gulv/synlig topp membran ved dørterskel er mindre enn 25 mm.
- Det er påvist at noen fliser har bom (hulrom under).

Det foreligger ingen dokumentasjon på løsningen gjelder avslutning av tettesjikt mot dør. Høyden mellom topp flis og topp sluk indikerer at tettesjikt må ha et høyere nivå en gulv under fliser. Dette er ikke dokumentert, ytterligere undersøkelser anbefales.

Det er bom på fliser i et større område fra dør og inn mot dusj samt enkelte fliser.

Vurdering av bom på fliser. Generelt er det slik at normen om når bom på flis ansees som en reklamasjon er når flisen har bom mer en 60% og det ikke forekommer sprekker og riss i fuger. NS3600 vurderer dette ulikt. NS3600 1.2 oppgir bom som et symptom på "svikt i vedheft og dette gis TG 2. NS3600 gir ingen beskrivelser av omfang av symptomet. Vurderingen er derfor basert på funn av bom i min. 1. flis uavhengig av omfang.

Gulv har noe svakt fall men innenfor tolleransekrav for utførelse.

#### Konsekvens/tiltak

##### Andre tiltak:

- Selv om bom eller hullid ikke alltid er et umiddelbart problem, bør det overvåkes nøye før eventuell utvikling i sprekker i flisfuger e.l. oppstår. Dette må en foreta tiltak for, for å begrense utviklingen.

Manglende høyde mellom sluk og tettesjikt ved dør gir en risiko for vannlekkasje ut av rommet i en lekkasjesituasjon. Ytterligere undersøkelser anbefales for løsninger ved dør(er) slik at man sikrer/får dokumentert på at badet har tilstrekkelig høyde på membran og vil kunne tåle en lekkasjesituasjon i rommet uten at det utgjør en fare for lekkasje som kan skade andre bygningsdeler/rom.

Lokale utbedringer med bom på fliser, i forbindelse med et slikt arbeid kan det avdekkes skjulte mangler som sprekker i konstruksjonen eller man kan utføre arbeid som skader membran/tettesjikt.

# Tilstandsrapport



Bom på fliser i rt større område fra dør og enkelte steder.

## 1. ETASJE > BAD

### Sluk, membran og tettesjikt

#### Beskrivelse

Det er plastsluk og ukjent tettesjikt/membran.

#### Vurdering av avvik:

- Det er avvik:

Mansjett ved sluk av ukjent type ikke tilpasset tilfredsstillende og ikke smurt inn.

#### Konsekvens/tiltak

- Tiltak:

Ukjent type mansjett, utførelsen utgjør en risiko for at mansjett trekker fuktighet under klemring. Ytterligere undersøkelser anbefales/lokal utbedring bør utredes av fagperson.



## 1. ETASJE > BAD

### Sanitærutstyr og innredning

#### Beskrivelse

Rommet har innredning med nedfelt servant, veggmontert toalett, dusjvegger/hjørne og opplegg for vaskemaskin.



# Tilstandsrapport

## 1. ETASJE > BAD

### ! TG 1 Ventilasjon

#### Beskrivelse

Det er balansert ventilasjon.



## 1. ETASJE > BAD

### Tilliggende konstruksjoner våtrom

#### Beskrivelse

Hulltaking er foretatt uten å påvise unormale forhold. Hulltaking er foretatt ved/i Gang. Fuktkvotemåling (vekt%) i konstruksjonen ble målt til 0.

Det er ved inspeksjon først foretatt hulltaking i kjøkkenbenk inn mot dusj. På bakgrunn av konstruksjonens oppbygning var det ikke mulig å utføre fuktmålinger ved denne plassering ettersom vegg hadde 2 lag med plater og type isolering. På bakgrunn av dette ble det foretatt hulltaking i gang.

Fuktmålinger er utført med Protimeter MMS 3, dette utstyret viser ikke vektprosent under 6%.

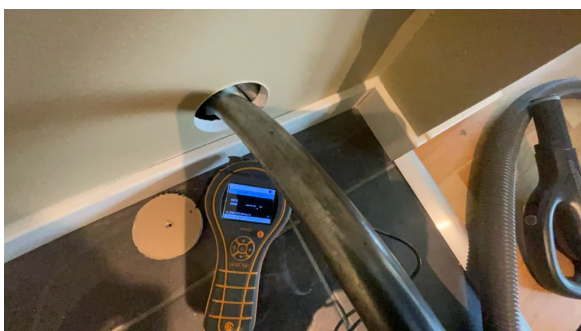

## KJØKKEN

## 1. ETASJE > STUE/KJØKKEN

### ! TG 1 Overflater og innredning

#### Beskrivelse

Kjøkkenet har innredning med glatte fronter. Benkeplaten er av laminat. Det er kjølfrysenskap, oppvaskmaskin, komfyr, platetopp, vannstoppssystem og komfyrvakt.

# Tilstandsrapport



## 1. ETASJE > STUE/KJØKKEN

### TG 1 Avtrekk

#### Beskrivelse

Det er kjøkkenventilator med avtrekk ut.

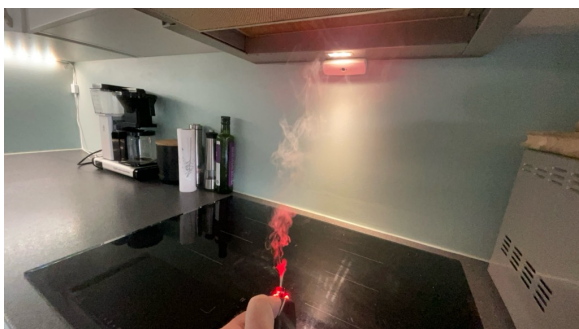

## TEKNISKE INSTALLASJONER

### TG 2 Vannledninger

#### Beskrivelse

Innvendige vannledninger er av plast (rør i rør). Det er besiktiget i rørskap.

#### Vurdering av avvik:

- Rørkursene på rør-i-rør systemet på vannledninger er ikke merket.

#### Konsekvens/tiltak

- Rørkurser på rør-i-rør system bør merkes.

# Tilstandsrapport



## TG 1 Avløpsrør

### Beskrivelse

Det er avløpsrør av plast.



## TG 1 Ventilasjon

### Beskrivelse

Boligen har balansert ventilasjon.



## TG 1 Varmtvannstank

### Beskrivelse

Varmtvannstanken er på ca. 120 liter.



## Elektrisk anlegg

# Tilstandsrapport

*Dette er en forenklet kontroll begrenset til de spørsmål og undersøkelser som forskrift til avhendingslova (tryggere bolighandel) § 2-18 inneholder. Dette kan ikke sammenlignes med en kontroll utført av offentlig myndighet (Det lokale eltilsyn) eller registrert elektrovirksomhet, og en bygnings sakkyndig har verken kompetanse eller lov til å foreta en slik kontroll.*

*Tilstanden er vurdert ut fra den forenklete og begrensede kontrollen som forskriften inneholder. El-anlegget kan ha feil og mangler som en slik forenklet undersøkelse ikke vil avdekke. Vær derfor oppmerksom på denne risikoen, og søk videre veiledning eller få en fullstendig kontroll utført av registrert elektrovirksomhet.*

## Beskrivelse

Sikringskap i bod.

1. Foreligger det eltilsynsrapport de siste 5 år, og det er ikke foretatt arbeid på anlegget etter denne, utenom retting av eventuelle avvik i eltilsynsrapport (dvs en el-tilsynsrapport uten avvik)?

**Nei**

## Spørsmål til eier

2. Når ble det elektriske anlegget installert eller sist gang totalt rehabilitert (årstall)? Med totalt rehabilitert menes fullstendig utskiftet anlegg fra inntakssikring og videre.

**2018**

3. Er alle elektriske arbeider/anlegg i boligen utført av en registrert elektroinstallasjonsvirksomhet?

**Ukjent**

4. Er det elektriske anlegget utført eller er det foretatt tilleggsarbeider på det elektriske anlegget etter 1.1.1999?

**Ja**

Eksisterer det samsvarserklæring?

**Nei**

5. Foreligger det kontrollrapport fra offentlig myndighet – Det Lokale Eltilsyn (DLE) eller eventuelt andre tilsvarende kontrollinstanser med avvik som ikke er utbedret eller kontrollen er over 5 år?

**Nei**

6. Forekommer det ofte at sikringene løses ut?

**Nei**

7. Har det vært brann, brannpilløp eller varmgang (for eksempel termiske skader på deksler, kontaktpunkter eller lignende) i boligens elektriske anlegg?

**Nei**

## Generelt om anlegget

8. Er det tegn til at det har vært termiske skader (tegn på varmgang) på kabler, brytere, downlights, stikkontakter og elektrisk utstyr? Sjekk samtidig tilstanden på elektrisk tilkobling av varmtvannsbereider, jamfør eget punkt under varmtvannstank

**Nei**

9. Er der synlig defekter på kabler eller er disse ikke tilstrekkelig festet?

**Nei**

## Inntak og sikringsskap

10. Er det tegn på at kabelinnføringer og hull i inntak og sikringsskap ikke er tette, så langt dette er mulig å sjekke uten å fjerne kapslinger?

**Nei**

11. Finnes det kursfortegnelse, og er den i samsvar med antall sikringer?

**Ja**

12. Foreta en helhetsvurdering av det elektriske anlegget, dets alder, allmenne tilstand og fare for liv og helse. Bør det elektriske anlegget ha en utvidet el-kontroll?

**Ja** På bakgrunn av manglende lovpålagt dokumentas anbefales en utvidet kontroll av anlegget. Det bemerkes i denne sammenheng at en utvidet kontroll ikke vil kunne erstatte manglende dokumentasjon. En dokumentasjon i denne sammenheng vil være samsvarserklæring fra en registrert elektroinstallasjonsvirksomhet. En utvidet kontroll vil kunne gi svar på om anlegget har behov for påkostninger, og om dette vil gi en trygghet for brukeren.

## TOMTEFORHOLD

# Tilstandsrapport

## TG 2 Grunnmur og fundamenter

### Beskrivelse

Bygningen har grunnmur i isolerte elementer.

### Vurdering av avvik:

- Grunnmuren har sprekkdannelser.
- Det er avvik:

Noe sprekker og skader på mur samt synlig armering ut av konstruksjonen.

### Konsekvens/tiltak

- Tiltak:

Utbedre skader og fjerne armering. Manglende tiltak vil føre til utvikling av skader på bygningsdelen.

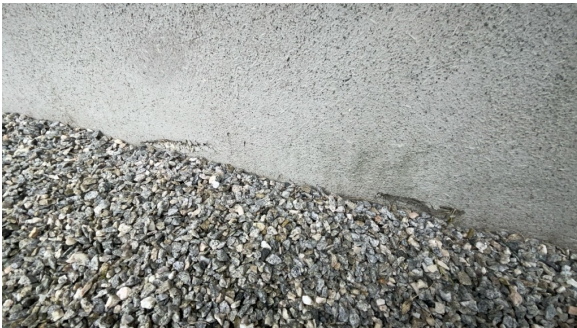

## TG 2 Terrenghold

### Beskrivelse

Terreng opparbeidet inn mot ringmur.

### Vurdering av avvik:

- Det er påvist dårlig fall eller flatt terreng inn mot grunnmur og dermed muligheter for større vannansamlinger.

Kravet til fall på terreng er 1:50 min. 3 meter ut fra yttervegg.

### Konsekvens/tiltak

- Det bør foretas terrengjusteringer.

Terreng med manglende fall eller lite fall ut fra yttervegg vil gi økt påkjenning på andre bygningsdeler, dette utgjør en risiko for nedsatt forventet brukstid og funksjon.



# Arealer, byggetegninger og brannceller

Standard gjeldende fra 01.01.2024

Arealmålinger og arealoppsett er basert på Norsk standard 3940:2023 Areal- og volum-beregninger av bygninger. Arealet gjelder for tidspunktet da boligen ble målt

## Hva er måleverdig areal?

Arealet i rommet må ha minst 1,90 m fri høyde over gulvet og minst bredde på 0,60 m. Et loft med skråtak vil for eksempel bare få registrert målbart areal der høyden er minst 1,90 m og bredden minst 0,60 m. Rommet må ha dør eller luke, og gangbart gulv.

## Hva er bruksareal?

$$\text{BRA} = \text{BRA-i} + \text{BRA-e} + \text{BRA-b}$$

Bruksarealet for bygningen er bruttoarealet minus arealet som optas av yttervegger.



Internt bruksareal (BRA-i)	Arealet innenfor boenheten(e)
Eksternt bruksareal (BRA-e)	Arealet av alle rom utenfor boenheten(e) og som tilhører denne, slik som for eksempel boden
Innglasset balkong mv (BRA-b)	Arealet av innglasset balkong, veranda eller altan når denne er tilknyttet boenheten(e)
Terrasse- og balkongareal (TBA)	Arealet av terrasser, åpne balkonger og åpen altan tilknyttet boenheten(e)

**Gulvareal (GUA)** Er sum av BRA (bruksareal) og ALH (areal med lav takhøyde).  
Areal med lav takhøyde (ALH) er ikke måleverdig areal, som skyldes skråtak og lav himlingshøyde.

GUA kan opplyses i markedsføring der det er aktuelt for den konkrete boligen og kun sammen med BRA-i, for eksempel der gulvflaten har en verdi og har funksjon ved møblering og bruk av rommene. Ikke innredet areal som kaldloft, måles og oppgis normalt ikke.

## Arealet kan ikke alltid fastsettes nøyaktig

Areal kan være komplisert eller umulig å måle opp nøyaktig fordi det er vanskelig å fastslå tykkelsen på innervegger, skjeheter i og utforming av bygningskonstruksjoner som karnapp, buer og vinkler som ikke er rette, åpne rom over flere etasjer og så videre.

Eiendommens markedsverdi kan ikke baseres på en matematisk beregning basert på antall kvadratmeter opplyst i rapporten. Opplysninger om areal kan altså ikke alene benyttes for å beregne eiendommens verdi.

## Den bygningsfaglige kan avdekke eventuelle bruksendringer og avvik i branncelleindeling

Den bygningsfaglige ser på byggetegninger hvis de er tilgjengelige og dette er en del av oppdraget, og vurderer bruken av boligen opp mot tegningene. Hvis den bygningsfaglige avdekker at en bolig ikke ser ut til å være delt opp i brannceller etter kravene i byggeteknisk forskrift på befaringstidspunktet, skal det opplyses om dette.

Reglene om bruksendring og brannceller kan være kompliserte. Søk videre faglige råd om rapporten ikke gir deg svar. Den bygningsfaglige kan ikke vurdere og svare på alle spørsmål, og kan heller ikke vite om kommunen kan gi unntak for kravene som gjelder. [Vil du vite mer?](#)

## Om brannceller

En branncelle er hele eller avgrensede deler av en bygning hvor en brann fritt kan utvikle seg uten at den kan spre seg til andre bygninger eller andre deler av bygningen i løpet av en fastsatt tid.

## Om bruksendring

Bruksendring er å endre bruken av et rom fra en tillatt bruk til en annen. Dette kan kreve søknad og tillatelse, for eksempel hvis du endrer et rom fra bod til soverom eller arbeidsrom, eller hvis du endrer en bolig til to separate boliger.

Rom for varig opphold har krav til takhøyde, romstørrelse, rømningsvei og lysforhold som må være oppfylt. Du kan søke kommunen om unntak for kravene, men kan ikke regne med å få unntak for krav som går på helse og sikkerhet, for eksempel krav til rømningsvei.

Bruksendring som krever godkjenning, og som ikke er søkt bruksendret, er ulovlig. Kommunen kan etter plan- og bygningsloven kapittel 32 forfølge overtredelser. Kommunen kan pålegge deg å avslutte den ulovlige bruken, eventuelt å rette eller tilbakeføre rommet til godkjent bruk.

## Boligbygg med flere boenheter

Etasje	Bruksareal BRA m <sup>2</sup>			SUM	Terrasse- og balkongareal (TBA)
	Internt bruksareal (BRA-i)	Eksternt bruksareal (BRA-e)	Innglasset balkong (BRA-b)		
1. Etasje	66			66	8
<b>SUM</b>	<b>66</b>				<b>8</b>
<b>SUM BRA</b>	<b>66</b>				

### Romfordeling

Etasje	Internt bruksareal (BRA-i)	Eksternt bruksareal (BRA-e)	Innglasset balkong (BRA-b)
1. Etasje	Entré, soverom, soverom 2, bod, bad, stue/kjøkken		

## Lovlighet

### Byggetegninger

Det foreligger godkjente og byggemeldte tegninger, som stemmer med dagens bruk

*Kommentar:* Tegninger foreligger datert 10.11.2016

### Nyere håndverkstjenester

Er det ifølge eier utført håndverkstjenester på boligen siste 5 år?

Ja  Nei

## Bod

Etasje	Bruksareal BRA m <sup>2</sup>			SUM	Terrasse- og balkongareal (TBA)
	Internt bruksareal (BRA-i)	Eksternt bruksareal (BRA-e)	Innglasset balkong (BRA-b)		
1. Etasje		5		5	
<b>SUM</b>		<b>5</b>			
<b>SUM BRA</b>	<b>5</b>				

### Romfordeling

Etasje	Internt bruksareal (BRA-i)	Eksternt bruksareal (BRA-e)	Innglasset balkong (BRA-b)
1. Etasje		Bod	

### Kommentar

Rom som ligger utenfor boenheten, men som eier har påvist og/eller opplyst at tilhører boenheten, er oppmålt og inkludert i BRA-e. Det er ikke fremvist dokumentasjon på at rommet tilhører boenheten. Rom utenfor boenheten kan omdisponeres av borettslaget/sameiet og dette kan påvirke boligens BRA.

## Lovlighet

### Byggetegninger

Det foreligger godkjente og byggemeldte tegninger, som stemmer med dagens bruk

*Kommentar:* Det foreligger tegninger datert 10.11.2016

### Nyere håndverkstjenester

Er det ifølge eier utført håndverkstjenester på boligen siste 5 år?

Ja  Nei

# Befarings - og eiendomsopplysninger

## Befaring

Dato	Til stede	Rolle
13.5.2026	Ståle Frosterød	Takstingeniør
	Valdeci Teixeira Da Silva	Kunde

## Matrikkeldata

Kommune	gnr.	bnr.	fnr.	snr.	Areal	Kilde	Eieforhold
3216 VESTBY	132	1066		9	3274 m <sup>2</sup>	Eiendomsverdi	Ikke relevant

### Adresse

Jordbærsvingen 11

### Hjemmelshaver

Silva Valdeci Teixeira Da

### Boligselskap

Sameiet Jordbærsvingen 3  
-27

### Eierandel

66 / 792

### Forretningsfører

OBOS

### Organisasjonsnr

821590922

### Felles formue

Kr. 42 944 31.12.2025

### Felles gjeld:

Kr. 49 529 31.12.2025

## Eiendomsopplysninger

### Beliggenhet

Eiendommen har beliggenhet på Store Brevik i Vestby kommune mellom Son og Moss.

Kort avstand til offentlig transport med tog til Oslo fra Kambo/Son stasjon, av/på kjøring E6 og forbindelse med ferje til Vestfold via Mos-Horten.

### Adkomstvei

Eiendommen har adkomst via offentlig vei eller gate.

### Tilknytning vann

Eiendommen er tilknyttet offentlig vannforsyning via private stikkledninger.

### Tilknytning avløp

Eiendommen er tilknyttet offentlig avløpsnett via private stikkledninger.

### Regulering

Reguleringsforholdet er ikke vurdert.

### Om tomten

Fellesområder med gressarealer, noe beplantning og asfalterte områder for vei og parkering.

Det er opplyst fra eier at det medfølger boligen 2 parkeringsplasser.

### Tinglyste/andre forhold

Eier opplyser i sin egenerklæring at "Det finns en plan til ett installasjoner av et gjerde." Takstmannen er ikke kjent med omfang eller eventuelle kostnader forbundet med dette.

Det er påvist utvendig bod som medfølger boligen.

## Forsikring

Selskap	Avtalenr	Type	Forsikringssum	Årlig premie
Gjensidige Forsikring Asa	88185072.			
<b>Kommentar</b>				

# Bygninger på eiendommen

## Bod



### Anvendelse

### Byggeår

0

### Standard

### Vedlikehold

### Kommentar

### Beskrivelse

Enel bod oppført i trekonstruksjoner sammen med andre flere.

Bygget er ikke tilstandsvurdert ihht Forskrift til avhendingslova og NS3600. Dette er kun en enkel beskrivelse.



## Kilder og vedlegg

### Dokumenter

Beskrivelse	Dato	Kommentar	Status	Sider	Vedlagt
Ordrebekreftelse	05.05.2026		Fremvist		Nei
Forretningsførerinfo	12.05.2026		Ikke gjennomgått		Nei
Kommunalinformasjon	12.05.2026		Ikke gjennomgått		Nei
Egenerklæringsskjema	15.05.2026		Gjennomgått		Nei
Vestby kommune	10.11.2016	Plantegning	Gjennomgått		Nei
Vestby kommune	12.03.2019	Ferdigattest	Gjennomgått		Nei

## Revisjoner

Versjon	Ny versjon	Kommentar
1	18.05.2026	

For gyldighet på rapporten se forside

# Tilstandsrapportens avgrensninger

## Forutsetninger

### Struktur og referansenivå

Rapporten beskriver avvik, det vil si en tilstand som er dårligere enn referansenivået. Positive sider ved boligen, ut over det som kommer frem av tilstandsgradene, blir normalt ikke fremhevet.

Rapporten baserer seg på krav i forskrift til avhendingslova (tryggere bolighandel). For valg av tilstandsgrad blir NS 3600:2018 (teknisk tilstandsanalyse ved omsetning av bolig) lagt til grunn.

Bygningssakkyndig er ikke ansvarlig for tilbakeholdt eller uriktig informasjon, som har betydning for tilstandsvurderingen.

### Presiseringer

Anslag på utbedringskostnader er sjablongmessig, og må ikke forveksles med en konkret vurdering eller tilbud fra entreprenør eller håndverker. Anslaget vil også avhenge av personlige preferanser og markedspris på materialer og tjenesteyter.

Tilstandsrapporten gjelder hovedbygget og tilleggsbygninger som den bygningssakkyndige anser at har nær tilknytning til funksjon som bolig.

Avvik er vurdert mot regler som gjaldt da boligen ble oppført, med mindre annet er spesifisert i forskrift til avhendingslova, eller gjeldende versjon av NS 3600.

Hulltaking ved våtrom, i rom under terreng eller andre bygningsdeler, krever eiers samtykke.

Befaring begrenses til visuelle observasjoner av tilgjengelige flater. Den bygningssakkyndige gjør ikke fysiske inngrep for å avdekke avvik, utover de som er beskrevet i forskrift til avhendingslova. Rapporten gir ingen garanti for at det ikke finnes skjulte feil eller mangler.

Flater som er skjult av snø eller på annen måte utilgjengelig, blir ikke kontrollert. Det blir ikke utført funksjonsprøving av bygningsdeler, med mindre dette kommer frem av forskrift til avhendingslova. Hvis det ikke er sikkerhetsmessig forsvarlig, vil ikke bygningssakkyndig undersøke taket fra utsiden.

Boligens tilbehør, hvite- og brunevarer og annet inventar, blir ikke vurdert. Dette gjelder også integrert tilbehør.

Stikkprøvetakninger er tilfeldig utvalgt, og kan innebære kontroll under overflaten med et spisst redskap eller lignende.

### Uttrykk og definisjoner

Referansenivå: Kravet til bygningsdelen eller rommet på søknadstidspunktet.

Tilstand: Byggverkets eller bygningsdelens tekniske, funksjonelle eller estetiske status på et gitt tidspunkt.

Symptom: Forhold som gir indikasjon på hvilken tilstand et byggverk eller en bygningsdel befinner seg i. Benyttes ved beskrivelse av avvik og alder.

Skadegjørere: I hovedsak råte, sopp og skadedyr.

Fuktsøk: Overflatesøk med egnet søkeutstyr som fuktindikator eller visuelle observasjoner.

Fuktmåling: Måling av fuktinnhold i materiale eller i bakenforliggende konstruksjon ved bruk av egnet måleutstyr, blant annet hammerelektrode

og pigger.

Hulltaking: Boring av hull for inspeksjon og fuktmåling i risikoutsatte konstruksjoner.

Normal slitasjegrad: Forventet slitasje av materiale i overflaten, basert på enkle, visuelle observasjoner. Kan vurderes sammen med bygningsdelens alder.

### Areal

Areal fastsettes etter forskrift til avhendingslova og gjeldende versjon av NS 3940 (areal- og volumberegninger av bygninger).

Et rom kan være i strid med teknisk forskrift og mangle godkjenning hos kommunen for den aktuelle bruken, uten at dette får betydning for om arealet måles og oppgis i tilstandsrapporten. Når arealet måles tas det ikke hensyn til om arealet er lovlig oppført eller om bruken er lovlig, bruksendringer, lysforhold eller andre sikkerhetsmangler.

Rom som ligger utenfor boenheten, som eier har påvist eller opplyst at tilhører boenheten, er oppmålt og inkludert i BRA-e. Det er ikke fremvist dokumentasjon på at rommet tilhører boenheten, med mindre dette er angitt særskilt. Rom utenfor boenheten kan omdisponeres av borettslaget/sameiet, og dette kan påvirke boligens BRA-e.

Opplysninger om areal kan ikke alene benyttes for beregning av markedsverdi.

### Personvern

Tilstandsrapporten er utarbeidet som en del av Fremtind Forsikring AS sitt takstkonsept. Fremtind Forsikring AS, iVerdi AS, takstforetaket og andre relevante interessenter benytter personopplysninger fra tilstandsrapporten for analyse- og statistikkformål, utvikling og drift av produkter og tjenester i takstbransjen og boligomsetningen. Fremtind Forsikring AS, iVerdi AS og takstforetaket, følger til enhver tid gjeldende personvernlovgivning.