



aktiv.

Nimannsvegen 5, 5555 FØRDE I HORDALAND

**Romslig og innholdsrik enebolig
med flott utsiktsbeliggenhet | Stor
garasje | Romslig tomt | Direkte
adkomst til naturen**



Salgsleder / Partner / Eiendomsmegler

Kristoffer Hutcheson Ekrene

Mobil 978 75 360

E-post kristoffer.h.ekrene@aktiv.no

Aktiv Eiendomsmegling Haugesund

Haraldsgata 117, 5501 HAUGESUND. TLF. 905 75 590

Nøkkelinformasjon

Prisant.: Kr 2 590 000,-

Omkostn.: Kr 66 100,-

Total ink omk.: Kr 2 656 100,-

Selger: Olaug Kvam

Salgsobjekt: Enebolig

Eierform: Eiet

Byggeår: 1984

BRA-i/BRA Total 183/247 kvm

Tomtstr.: 1132.3 m²

Soverom: 2

Gnr./bnr. Gnr. 121, bnr. 223

Oppdragsnr.: 1509250066

Romslig og innholdsrik enebolig med flott utsiktsbeliggenhet | Stor garasje | Romslig tomt |

Velkommen til Nimannsvegen 5 - presentert av eiendomsmegler Kristoffer Hutcheson Ekrene v/ Aktiv Eiendomsmegling!

En stor og innholdsrik enebolig i naturskjønne omgivelser med fantastisk panoramautsikt. Boligen går over tre plan og ligger fint til i terrenget. Tomten er romslig med godt over 1 mål. I tillegg har en stor garasje og mange fine soner for opphold. Perfekt for den som ønsker muligheten for å utfolde seg selv på egen tomt, samtidig som en har nærhet til natur og turløyper. Huset har ingen gjennomfartstrafikk og er meget familievennlig.

Det er kort vei til både barneskole og barnehage. Boligen ligger fint plassert med kort avstand til Sveio sentrum. Dersom en skal foreta seg større innhandling er både Haugesund sentrum og Stord en kort kjøretur unna.

Velkommen til visning!



Innhold

Nøkkelinformasjon	2
Om eiendommen	4
Tilstandsrapport	53
Egenerklæring	76
Energiattest	80
Nabolagsprofil	87
Budskjema	102

Om eiendommen

Om boligen

Areal

BRA - i: 183 m²

BRA - e: 64 m²

BRA totalt: 247 m²

Enebolig

Bruksareal fordelt på etasje

Kjeller

BRA-i: 78 m² Entré, hall, to soverom, badrom, gang, rom innredet som soverom og bod.

BRA-e: 19 m² Bod.

1. etasje

BRA-i: 84 m² Entré/hall, toalettrom, vaskerom m/bi-inngang, kjøkken og stue.

2. etasje

BRA-i: 21 m² Hems, rom innredet som soverom, bod og kott.

Garasje

Bruksareal fordelt på etasje

1. etasje

BRA-e: 45 m²

Takstmannens kommentar til arealoppmåling

Tilfredsstillende tilgang på dagslys kan ikke verifiseres ved rommets dagslysflate (vindu) utgjør minimum 10 % av bruksarealet. Dagslysflate for boligen er ikke ytterligere vurdert etter det er påvist ett avvik. Gjelder minimum soverom loft hvor rommet er ca. 8 m² og dagslysflaten 0.71 m².

Tomtetype

Eiet

Tomtestørrelse

1132.3 m²

Tomtebeskrivelse

Tomten er hovedsakelig opparbeidet med plen, beplantning og gruslagt gårdsrom.

Det er utarbeidet målebrev for eiendommen. Arealet er mottatt fra Sveio kommune.

Beliggenhet

Etablert og barnevennlig boligområde i Førde. Flott utsiktseiendom "på landet", samtidig som man har en sentral plassering ift. skole, barnehage, legesenter og dagligvareforretning. Kort avstand til flotte turområder. Forøvrig ca. 15 minutters kjøring til Sveio sentrum.

Adkomst

Det vil bli satt opp visningsskilt under visning.

Bebyggelsen

Eiendommen ligger i et område hovedsakelig bestående av boligbebyggelse.

Bygningssakkyndig

Schive Takst AS

Type takst

Tilstandsrapport

Byggemåte

Fra tilstandsrapport:

Enebolig med grunnmur av lettklinker betong. Yttervegger, etasjeskiller og takkonstruksjon i tre. Taket er tekket med takstein av betong.

For mer informasjon se vedlagte tilstandsrapport fra takstmann for teknisk beskrivelse av eiendommen.

Sammendrag selgers egenerklæring

Kjenner du til om det er utført arbeid på bad/våtrom?

- Renovering av bad i 2022.

Ble tettesjikt/membran/sluk oppgradert/fornyhet?

- Fornyhet.

Kjenner du til feil eller om har vært utført arbeid/kontroll på vann/avløp?

- Renovering av bad 2022. Bademiljø Rørlegger Geir Sirmes

Kjenner du til om det er/har vært utettheter i terrasse/garasje/tak/fasade?

- I tak på slutten av 1999, utbedret med nytt tak (ikke takpanner) i 2002. Det er utettheter i utvendig lecamur i garasjedel under terrasse, pga sig fra terrenget over terrassen.

Kjenner du til om det er/har vært f.eks. sprekker i mur, skjeve gulv eller lignende?

- Skjevhet i gulv som følge av at den som bygget huset brukte ujustert/skjeve materialer. Det er sprekker i forstøtningsmur (denne er bygget av forskalingsblokker) foran huset, ned mot hagen.

Kjenner du til om det er/har vært sopp/råteskader/insekter/skadedyr på eiendommen som rotter, mus, maur eller lignende?

- Maur i hagen, mus i ventilator noen år (huset ligger nær opptil skog).

Kjenner du til om det er/har vært utført arbeid på el-anlegget eller andre installasjoner (f.eks. oljetank, sentralfyr, ventilasjon)?

- Bytte av sikringsskap. Sagvåg elektro (firmaet er nå opphørt).

Kjenner du til om det er utført kontroll av el-anlegget og/eller andre installasjoner (f.eks. oljetank, sentralfyr, ventilasjon)?

- Kontroll av el-anlegg i 2024.

Har du ladeanlegg/ladeboks for elbil i dag?

- Ladeboks installert i garasje i 2024 av Lyse energi.

Kjenner du til om ufaglærte har utført arbeid som normalt bør utføres av faglærte, utover det som er nevnt tidligere (f.eks. drenering, murerarbeid, tømmerarbeid etc)?

- Oppussing av soverom, installering av laminatgulv.

Kjenner du til om det har vært utført arbeid på terrasse/garasje/tak/fasade?

- Satt opp garasje i 2009. Bygget terrasse ca 2010 (egeninnsats) Nytt tak 2002, faglært Skifte av vinduer og skifte av ødelagte kledningsbord i årenes løp (egeninnsats). Barane (snekker), Byggservice.

Kjenner du til manglende brukstillatelse eller ferdigattest?

- Usikker på om huset fikk ferdigattest/brukstillatelse av Sveio kommune i 1984. Har etterspurt denne da vi kjøpte huset i 1996, men fikk ingen ferdigattest/brukstillatelse.

Kjenner du til om det foreligger skaderapporter/ tilstandsvurderinger eller utførte målinger?

- Skaderapport over råte i tak ca 2001.

Tilleggs kommentar:

Det kommer en del sig av vann fra terrenget bak huset, gjennom tomten, og noe av

dette kommer opp foran garasjen og renner nedover mot nabo. Denne problemstillingen har vært tatt opp med Sveio kommune (siden det er en kjent utfordring med overflatevann i dette byggefeltet). Pr nå har Sveio kommune ikke ønsket å gjøre noe med dette.

* vinduene i garasjen (bygget i 2009) bør skiftes

* lysarmatur i den gamle garasjen er ødelagt (sikringen går hvis det skrur på). Dette er gammelt armatur, ca 20 år.

* utelampe ved vaskerom er ødelagt

* den ene bjelken som terrassegulvet hviler på (den er lagt på grus, rett på terrenget) har seget noe.

* noen fuger i gangen er ødelagte, og et par av gulvflisene er løse

Innhold

Boligen er oppført over tre etasjer, og inneholder:

Hovedetasje:

Entré/hall, toalettrom, vaskerom m/bi-inngang, kjøkken og stue m/utgang til terrasse.

Underetasje:

Entré, hall, to soverom, badrom, gang, rom innredet som soverom og bod.

(Ett av soverommene er ikke godkjent til rom for varig opphold - ref. pkt. ferdigattest).

Loft:

Hems, rom innredet som soverom, bod og kott.

(Loftsetasjen er ikke godkjent til rom for varig opphold - ref. pkt. ferdigattest).

Standard

Hovedetasje:

Romslig stue med gode innredningsmuligheter. Gjennomgående lyse, lette farger.

Store vindusflater som gir rikelig med lysinnslipp og gir deg en nydelig utsikt. Separat kjøkken med plass til egen sone for spisebord. Innholdsrikt kjøkken med rikelig benkeplass samt skap- og skuffer. Vaskerom med egen inngang. Utgang til stor, solrik terrasse. Separat WC.

Lys kjøkkeninnredning med fliser over benkeplaten. Rikelig med skap- og benkeplass.

Stort hovedsoverom innredet med garderobeskap.

Pent, flislagt badrom som har varmekabler i gulv. Rommet er utstyrt med vegghengt toalett, seksjon med servant og dusj. Downlights i tak.

Entré/hall m/opplegg for vaskemaskin og tørketrommel. Varmtvannsbereder.

Loft:

Rom innredet som loftstue og soverom (ikke søkt godkjent - se pkt. ferdigattest).

Underetasje:

Underetasjen har vendefang med plass til sko- og yttertøy. Romslig hall som gir adkomst til de øvrige rom. To gode soverom, samt et hobbyrom som er innredet som soverom (ikke søkt godkjent). Romslig og pent baderom renoverert av Geir Sirnes. Stor bod.

Stor garasje med rikelig lagringsmuligheter på loft. Boligen har også installert elbil-lader.

Overflater:

Boligen er hovedsakelig innredet med laminat på gulv, samt malte vegger og tak.

Eiendommen er gjennomgått av en bygningskyndig og det er utarbeidet en tilstandsrapport. Denne er vedlagt salgsoppgaven. Nedenfor følger informasjon om forhold som har fått TG 2 og TG 3.

Forhold som har fått TG2:

- Takteking: Mer enn halvparten av forventet brukstid er passert på taktekingen. Mer enn halvparten av forventet brukstid er passert på undertak.
- Nedløp og beslag: Mer enn halvparten av forventet brukstid er passert på renner/nedløp/beslag.
- Veggkonstruksjon: Bordkledning går stedvis nesten helt ned i terreng. Det er ingen muresperre i nedre kant av konstruksjon.
- Takkonstruksjon/Loft: Hele takkonstruksjonen er gjenbygget. Det er ingen mulighet til vurdering utover alder og observasjoner fra underliggende etg. Det er registrert symptom på aktivitet fra skadedyr.
- Vinduer: Karmene i vinduer er slitte og det er sprekker i trevirket.
- Dører: Det er påvist utetthet/åpning mellom dørblad og dørkarm. Dvs. at kaldtrekk kan oppstå. Karmene i dører er værslitte utvendig og det er sprekker i trevirket.
- Pipe og ildsted: Mer enn halvparten av forventet brukstid er passert på pipe.
- Rom Under Terreng: Det er gjennom hulltaking påvist høyt fuktnivå inne i trekonstruksjonen i hulltakingen, men ikke påvist fuktskader i dette området. Høy luftfuktighet kan over tid føre til muggvekst eller sverting av materialer. Samtidig kan materialer og konstruksjoner bli ødelagt. Det er påvist andre avvik: Det er bom i flis og løse fliser.
- Innvendige trapper: Åpninger mellom trinn i innvendig trapp er større enn dagens forskriftskrav. Det mangler håndløper på vegg i trappeløpet.
- Sanitærutstyr og innredning: Det er påvist skader på innredning.
- Overflater vegger og himling: Det er uegnede materialer i våtsoner.

- Sluk, membran og tettesjikt vaskerom: Mer enn halvparten av forventet brukstid er passert på membranløsningen. Mer enn halvparten av forventet brukstid er passert på slukløsningen.
- Ventilasjon vaskerom: Rommet har kun naturlig ventilasjon.
- Tilliggende konstruksjoner våtrom: Hulltaking er ikke foretatt da det allerede er påvist andre avvik i våtsonen.
- Overflater og innredning kjøkken: Det er påvist skader på overflater/kjøkkeninnredning utover normal slitasjegrad.
- Overflater og konstruksjon toalettrom: Toalettrom har kun naturlig avtrekk fra rommet, NS 3600 krever mekanisk avtrekk for å kunne gi TG 0/1.
- Vannledninger: Mer enn halvparten av forventet brukstid er passert på innvendige vannledninger.
- Avløpsrør: Det er ikke påvist tilfredsstillende lufting av avløpsanlegget. Mer enn halvparten av forventet brukstid er passert på innvendige avløpsledninger.
- Varmtvannstank: Det er ikke påvist tilfredsstillende el-tilkobling av varmtvannstank iht. gjeldende forskrift.
- Elektrisk anlegg.
- Fuktsikring og drenering: Det mangler, eller på grunn av alder er det sannsynlig at det mangler, utvendig fuktsikring av grunnmuren ved kjeller/underetasje. Mer enn halvparten av forventet levetid på drenering er overskredet.
- Grunnmur og fundamenter: Det er observert mindre riss i murpuss.
- Forstøtningsmurer: Det er påvist mindre sprekker og/eller skjevheter i muren.
- Terrengforhold: Det er påvist dårlig fall eller flatt terreng inn mot grunnmur og dermed muligheter for større vannansamlinger.

Forhold som har fått TG3:

- Balkonger, terrasser og rom under balkonger: Rekkverket er for lavt i forhold til dagens krav til rekkverkshøyder. Tekkingen på balkong/terrasse har utettheter.
- Etasjeskille/gulv mot grunn: Målt høydeforskjell på over 20 mm innenfor en lengde på 2 meter. Tilstandsgrad 3 gis med bakgrunn i standardens krav til godkjente måleavvik. Målt høydeforskjell på over 30 mm gjennom hele rommet. Tilstandsgrad 3 gis med bakgrunn i standardens krav til godkjente måleavvik.

Se forøvrig kommentarer og begrunnelser i fullstendig tilstandsrapport.

Innbo og løsøre

Bransjens liste over løsøre og tilbehør legges til grunn for salget dersom ikke annet fremkommer av salgsoppgaven. Listen følger vedlagt salgsoppgaven. Det er full avtalefrihet om hva som skal følge med bolig og fritidsbolig ved salg. Hvis hvitevarer og/eller annet teknisk utstyr medfølger, gis det ingen garantier i forhold til tilstand, funksjonalitet og levetid på disse.

Knaggrekke i yttergang følger ikke med handelen.

Fryseboks og stablet ved vedbod følger med handelen.

Selger ønsker at noen planter/vekster ikke medfølger ikke salget:

- Tre små epletrær (ett av disse står i kasse).
- Planter fra staudebedet mot nabo (deler plantene slik at ikke hele plantene forsvinner).
- Selger har prøvd seg på poding av en litt sjelden pæresort på et av pæretrærne. Dersom den skulle bli vellykket, så tas treet med (det vil i så fall stå ett igjen).

Hvitevarer

Kun hvitevarer som er spesifikt angitt i salgsoppgaven, følger med. Dette gjelder uavhengig av om hvitevaren(e) eventuelt kan anses som integrerte.

Hvitevarer på kjøkkenet medfølger handelen.

Parkering

Parkering i dobbel garasje (elbil-lader), samt parkeringsmuligheter i gårdsrom.

Diverse

Areal i salgsoppgaven er hentet fra tilstandsrapporten. Boligens areal oppgis i BRA (bruksareal), som deles i underkategoriene BRA-i (arealet innenfor boenheten), BRA-e (arealet utenfor boenheten(e) og som tilhører denne, slik som for eksempel boder hvor adkomsten er utenfor boenheten), og BRA-b (arealet av innglasset balkong, veranda eller altan når denne er tilknyttet boenheten). TBA er arealet av terrasser, åpne balkonger og åpen altan tilknyttet boenheten.

Etter aksept av bud, vil eiendommens salgssum bli meddelt de som ev. måtte etterspørre denne. Eiendommens salgssum vil bli offentlig tilgjengelig ved overføring av hjemmel.

Energi

Oppvarming

Vedovn i stue og på kjøkkenet. Varmekabler i gulv på badrom.

Energikarakter

F

Energifarge

Oransje

Økonomi

Tot prisant. ekskl. omk.

Kr 2 590 000

Kommunale avgifter

Kr 15 934

Kommunale avgifter år

2025

Info kommunale avgifter

Herav:

Vann: Kr. 6 655,-

Feiing/tilsyn: 280,-

Renovasjon: Kr. 3 415,-

Avløp: Kr: 5 484,-

Det gjøres oppmerksom på at det kan forekomme variasjon i avgiftene som følge av forbruk og eventuelle kommunale endringer av gebyr/avgift.

Formuesverdi primær

Kr 711 488

Formuesverdi primær år

2023

Formuesverdi sekundær

Kr 2 845 953

Formuesverdi sekundær år

2023

Andre utgifter

Utover det som er nevnt under punktet «kommunale avgifter», påløper kostnader til for eksempel strøm, fyring/brensel, forsikring, innvendig/utvendig vedlikehold og abonnement til tv og internett.

Tilbud lånefinansiering

Aktiv Eiendomsmegling samarbeider med sparebankene i Eika Alliansen om formidling av finansielle tjenester. Ta gjerne kontakt med megler for formidling av et uforpliktende tilbud om finansiering. Meglerforetaket kan motta provisjon ved formidling av finansielle tjenester.

Offentlige forhold

Eiendommens betegnelse

Gårdsnummer 121, bruksnummer 223 i Sveio kommune.

Tinglyste heftelser og rettigheter

På eiendommen er det tinglyst følgende heftelser og rettigheter som følger eiendommens matrikkel ved overskjøting til ny hjemmelshaver:

4612/121/223:

25.02.1983 - Dokumentnr: 2080 - Erklæring/avtale

Diverse rettar/plikter etter skyldskifte/skøyte/kjøpekontrakt/festekontrakt.

24.02.2025 - Dokumentnr: 215597 - Registerenheten kan ikke disponeres over uten samtykke fra rettighetshaver

Rettighetshaver: Aktiv Haugesund AS

Org.nr: 834 218 402

Elektronisk innsendt

17.06.1981 - Dokumentnr: 5633 - Registrering av grunn

Denne matrikkelenhet opprettet fra:

Knr:4612 Gnr:121 Bnr:213

01.01.2020 - Dokumentnr: 970154 - Omnummerering ved kommuneendring

Tidligere: Knr:1216 Gnr:121 Bnr:223

Ferdigattest/brukstillatelse

Det foreligger ikke ferdigattest eller midlertidig brukstillatelse for boligen, men tiltaket er byggemeldt hos kommunen (ukjent datering).

Det foreligger ikke ferdigattest eller midlertidig brukstillatelse for garasje, men tiltaket er byggemeldt hos kommunen (ukjent datering).

Som et utgangspunkt skal det foreligge ferdigattest. Det er innført bestemmelser i plan- og bygningsloven som sier at ferdigattest ikke vil bli gitt for oppførte bygg som er søkt før 1. januar 1998. Det kan dermed ikke søkes om ferdigattest for slike bygg. Dette betyr ikke at ulovlig oppførte bygg blir lovlige, men bare at byggesaken ikke lenger skal avsluttes med ferdigattest. Det skal uansett foreligge midlertidig brukstillatelse. Midlertidig brukstillatelse er en forutsetning for at et tiltak kan tas i bruk. Manglende midlertidig brukstillatelse betyr da at bygget ikke er lovlig tatt bruk.

Ett av soverommene i underetasjen er byggemeldt som hobbyrom. Rommet er altså ikke bruksendret hos kommunen, og er ikke godkjent til rom for varig opphold.

Det foreligger ikke byggemeldte tegninger av loftsetasjen. Loftsetasjen må derfor anses godkjent som "uinnredet", og rommene er ikke godkjent til rom for varig opphold.

Utvendig bod under terrasse er ikke byggemeldt/godkjent hos kommunen.

Selger informerer om at deler av terrassen strekker seg noe over på naboeiendommen. Kjøper er inneforstått med at naboen kan kreve denne delen av terrassen fjernet og bærer selv ansvaret og kostnaden for dette.

Kjøper påtar seg risikoen både for fremtidig bruk og eventuelle pålegg relatert til dette, herunder risikoen for om bruken ikke lar seg godkjenne, og alle kostnader forbundet med dette.

Vei, vann og avløp

Adkomst fra kommunal vei. Eiendommen er tilknyttet offentlig vann- og avløpsnett, via private stikkledninger.

Regulerings og arealplaner

Eiendommen ligger i et område regulert til boligformål. Kopi av reguleringskart og reguleringsbestemmelser kan sees hos megler.

Eiendommen grenser til friområde.

Adgang til utleie

Det er ikke kjent at det foreligger offentligrettslige regler som er til hinder for at hele eiendommen leies ut.

Legalpant

Kommunen har legalpant i eiendommen for forfalte krav på eiendomsskatt og kommunale avgifter/gebyrer.

Kommentar konsesjon

Eiendommen er ikke konsesjonspliktig.

Kontraktsgrunnlag

Salgs- og betalingsvilkår

Eiendommen skal overleveres til kjøper i tråd med det som er avtalt. Det er viktig at kjøper setter seg grundig inn i alle salgsdokumentene, herunder salgsoppgave, tilstandsrapport og selgers egenerklæring. Kjøper anses kjent med forhold som er tydelig beskrevet i salgsdokumentene. Forhold som er beskrevet i salgsdokumentene kan ikke påberopes som mangler. Dette gjelder uavhengig av om kjøper har lest

dokumentene. Alle interessenter oppfordres til å undersøke eiendommen nøye, gjerne sammen med fagkyndig, før bud inngis. Kjøper som velger å kjøpe usett, kan som hovedregel ikke gjøre gjeldende som mangel noe kjøper burde blitt kjent med ved undersøkelse av eiendommen, eller som er tydelig beskrevet i salgsdokumentene. Hvis noe trenger avklaring, anbefaler vi at kjøper rådfører seg med eiendomsmegler eller en fagkyndig før det legges inn bud.

Kjøper har krav på at eiendommen er i henhold til avtalen. Hvis det ikke er avtalt noe særskilt, kan eiendommen ha en mangel dersom den ikke er slik kjøper må kunne forvente ut ifra blant annet boligens alder, type og synlige tilstand. Det samme gjelder hvis det er holdt tilbake eller gitt uriktige opplysninger om eiendommen som ikke er rettet i tide på en tydelig måte, og man må gå ut fra at opplysningen har virket inn på avtalen. En bolig som har blitt brukt i en viss tid, har vanligvis blitt utsatt for slitasje, og skader kan ha oppstått. Slik bruksslitasje må kjøper regne med, og det kan avdekkes enkelte forhold etter overtakelse som gjør utbedringer nødvendig. Normal slitasje og skader som trenger utbedring, er innenfor hva kjøper må forvente, og vil ikke utgjøre en mangel.

Boligen kan også ha en mangel hvis opplyst areal avviker fra faktisk størrelse. Avviket må være minst 2 prosent, og minst 1 kvadratmeter. Det er likevel ikke en mangel dersom selger godtgjør at kjøperen ikke la vekt på opplysningen, jf. avhendingsloven § 3-3 (2).

Ved beregning av et eventuelt prisavslag eller erstatning, må kjøper selv dekke tap/kostnader opp til et beløp på kr 10 000 (egenandel). Egenandel kommer først på tale når det er konstatert mangel ved eiendommen.

Hvis kjøper ikke er forbruker, selges eiendommen "som den er", og selgers ansvar er da begrenset, jf. avhl. § 3-9, første ledd 2. pkt. Avhl. § 3-3 (2) fravikes, og hvorvidt et innendørs arealavvik karakteriseres som en mangel vurderes etter avhl. § 3-8.

Informasjon om kjøpers undersøkelsesplikt, herunder oppfordringen om å undersøke eiendommen nøye, gjelder også for kjøpere som ikke anses som forbrukere. Med forbrukerkjøp menes kjøp av eiendom når kjøperen er en fysisk person som ikke hovedsakelig handler som ledd i næringsvirksomhet.

Overtakelse

Overtakelse etter nærmere avtale med selger.

Dersom annet ikke avtales, sendes skjøte/hjemmelsdokument for tinglysning i etterkant av overtakelse.

Budgivning

Budgivning i forbrukerforhold

Budgivere oppfordres til å legge inn bud elektronisk. Dette gjøres på eiendommens

hjemmeside på aktiv.no, ved å bruke «Gi bud»-knappen. Ved elektronisk budgivning, samtykker budgiver til elektronisk kommunikasjon. Eiendomsmegler skal legge til rette for en forsvarlig avvikling av budrunden og kan ikke videreformidle bud med en kortere akseptfrist enn kl. 12.00 første virkedag etter siste annonserte visning. Etter klokken 11:30 anbefaler vi akseptfrist på minimum 30 minutter. Bud bør legges inn i god tid før konkurrerende buds akseptfrist utløper. For øvrig henvises til forbrukerinformasjon om budgivning i salgsoppgaven. Oppdragsgiver er oppfordret til å ikke ta imot bud direkte fra budgiver, men å henvise budgiver videre til megler. Som kjøper vil du få forelagt kopi av budjournal. Alle bud vil bli gjort kjent for kjøper og selger i handelen. Øvrige budgivere kan be om å få en kopi av budjournal i anonymisert form.

Budgivning utenfor forbrukerforhold

Budgivere oppfordres til å legge inn bud elektronisk. Dette gjøres på eiendommens hjemmeside på aktiv.no, ved å bruke «Gi bud»-knappen. Ved elektronisk budgivning, samtykker budgiver til elektronisk kommunikasjon. Det anbefales at hvert bud har en akseptfrist som muliggjør en forsvarlig avvikling av budrunden. Vi anbefaler minimum 30 minutter akseptfrist. Oppdragsgiver er oppfordret til å ikke ta imot bud direkte fra budgiver, men å henvise budgiver videre til megler.

Opplysningene i salgsoppgaven er godkjent av selger. Alle interessenter oppfordres imidlertid til grundig besiktigelse av eiendommen, gjerne sammen med fagmann før bud inngis.

Etter aksept av bud, vil eiendommens salgssum bli meddelt de som ev. måtte etterspørre denne. Eiendommens salgssum vil bli offentlig tilgjengelig ved overføring av hjemmel.

Omkostninger kjøpers beskrivelse

2 590 000 (Prisantydning)

Omkostninger

64 750 (Dokumentavgift)

260 (Panteattest kjøper)

545 (Tinglysningsgebyr pantedokument)

545 (Tinglysningsgebyr skjøte)

15 900 (Boligkjøperforsikring – fem års varighet (valgfritt))

2 800 (Boligkjøperforsikring Help Pluss - ett års varighet (valgfritt))

66 100 (Omkostninger totalt)

82 000 (med Boligkjøperforsikring - fem års varighet)

84 800 (med Boligkjøperforsikring inkludert ett år med Help Pluss)

2 656 100 (Totalpris. inkl. omkostninger)

2 672 000 (Totalpris. inkl. omkostninger (med Boligkjøperforsikring - fem års varighet))
2 674 800 (Totalpris. inkl. omkostninger (med Boligkjøperforsikring inkludert ett år med Help Pluss))

Regnestykket forutsetter at det kun tinglyses ett pantedokument og at eiendommen selges til prisantydning. Det tas forbehold om endringer i offentlige avgifter/gebyrer.

Omkostninger kjøpers beløp

Kr 66 100

Betalingsbetingelser

Med mindre annet er avtalt forutsettes det at kjøpesum inkludert omkostninger er innbetalt og disponibelt på meglerforetakets klientkonto innen overtakelse. Kjøpesummen skal innbetales fra norsk finansinstitusjon og/eller fra kjøpers egen konto i norsk finansinstitusjon.

Hvitvaskingsreglene

Megler har plikt til å gjennomføre kundetiltak. Hvis kjøper ikke bidrar til at megler får gjennomført kundetiltak og dette fører til at transaksjonen ikke kan gjennomføres eller blir forsinket, misligholder kjøper avtalen. Etter 30 dager er misligholdet vesentlig. Dette gir selger rett til å heve og gjennomføre deknings salg for kjøpers regning.

Personopplysningsloven

Personopplysninger blir behandlet i samsvar med personopplysningsloven.

Boligselgerforsikring

Selger har tegnet boligselgerforsikring som dekker selgers ansvar etter avhendingsloven begrenset oppad til MNOK 14. I den forbindelse har selger utarbeidet en egenerklæring som kjøper bør gjøre seg kjent med før budgivning.

Boligkjøperforsikring

Vedlagt i salgsoppgaven følger informasjon om Boligkjøperforsikring og Boligkjøperforsikring Pluss fra HELP Forsikring AS. Boligkjøperforsikring er en rettshjelpsforsikring som gir trygghet og profesjonell juridisk hjelp dersom det oppdages uventede feil eller mangler ved boligen de neste fem årene. Boligkjøperforsikring Pluss har samme dekning som boligkjøperforsikring, med tillegg av fullverdig advokathjelp på viktige rettsområder i privatlivet. Boligkjøperforsikring Pluss betales årlig. Les mer om begge forsikringene i vedlagte materiell eller på help.no. Det gjøres oppmerksom på at boligkjøperforsikring kun kan tegnes av forbruker. Meglerforetaket mottar kr 4 900/5 100/5 800 i kostnadsgodtgjørelse, avhengig av boligtype, samt et tillegg på kr 1 000 ved salg av Boligkjøperforsikring Pluss.

Meglere vederlag

Det er avtalt provisjonsbasert vederlag tilsvarende 2,50% av kjøpesum for gjennomføring av salgsoppdraget.

I tillegg er det avtalt at oppdragsgiver skal dekke:

Kr. 6 000,- Fotograf

Kr. 4 000,- Kommunale opplysninger

kr. 17 900,- Markedspakke

Kr. 6 900,- Oppgjørshonorar

Kr. 2 000,- Søk eiendomsregister og elektronisk signering

Kr. 15 400,- Tilretteleggingsgebyr

Kr. 3 000,- Visninger/overtakelse alle visninger/bistand m/overtakelse inkludert

Kr. 545,- Tinglysningsgebyr pantedokument med urådighet

Kr. 260,- Utlegg utskrift av heftelser/servituter (avg. fritt) pr stk

Totalt kr: 120 755,-

Alle beløp er inkl. mva. Minimumsprovisjonen er avtalt til kr 44 000,-. Dersom handel ikke kommer i stand eller oppdraget sies opp, har megler krav et rimelig vederlag stort kr 20 000,- for utført arbeid.

Oppdragsansvarlig

Kristoffer Hutcheson Ekrene

Salgsleder / Partner / Eiendomsmegler

kristoffer.h.ekrene@aktiv.no

Tlf: 978 75 360

Ansvarlig megler

Kristoffer Hutcheson Ekrene

Salgsleder / Partner / Eiendomsmegler

kristoffer.h.ekrene@aktiv.no

Tlf: 978 75 360

Aktiv Haugesund AS, Haraldsgata 117

5527 Haugesund

Tlf: 905 75 590

Salgsoppgavedato

22.03.2025





















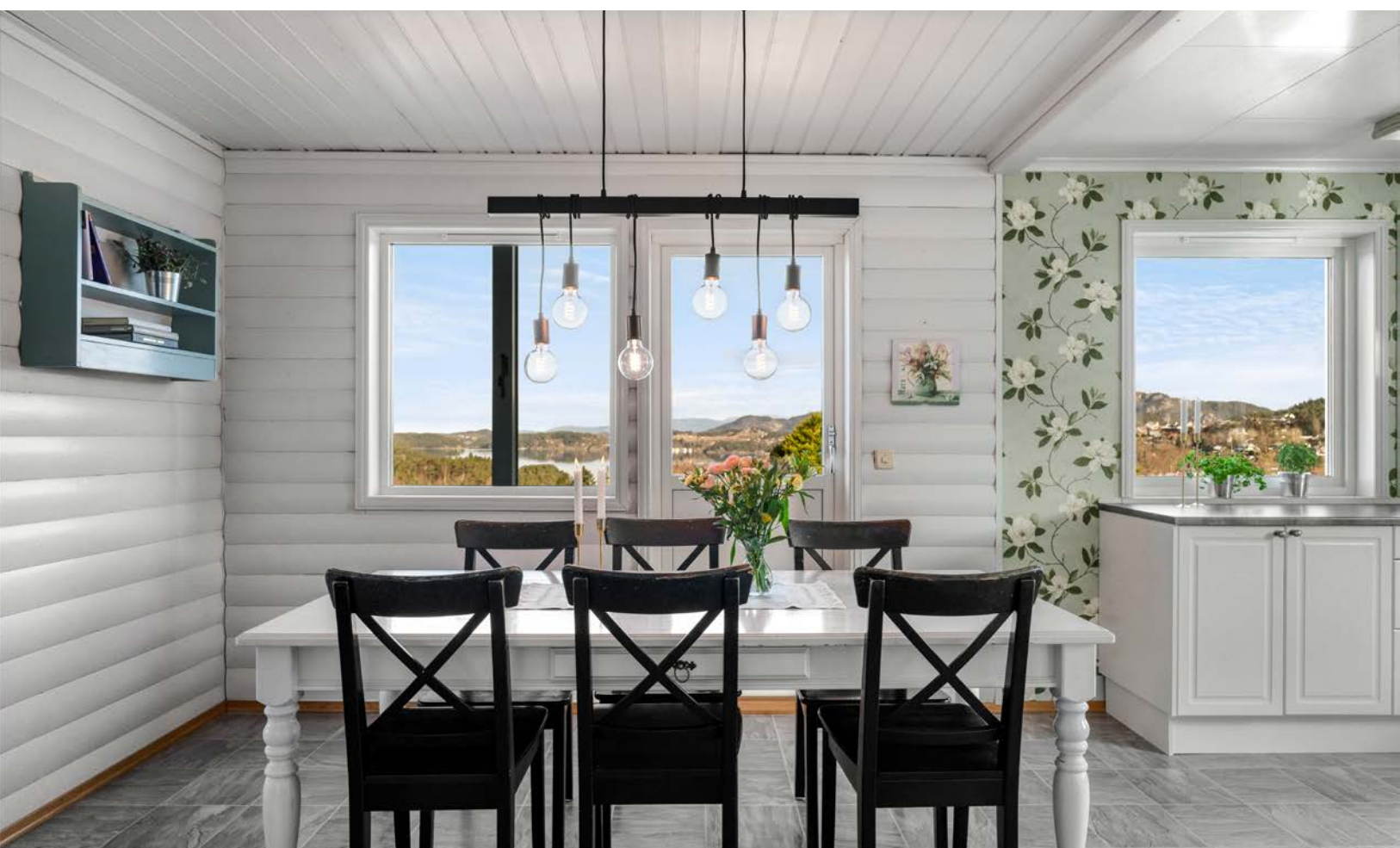





























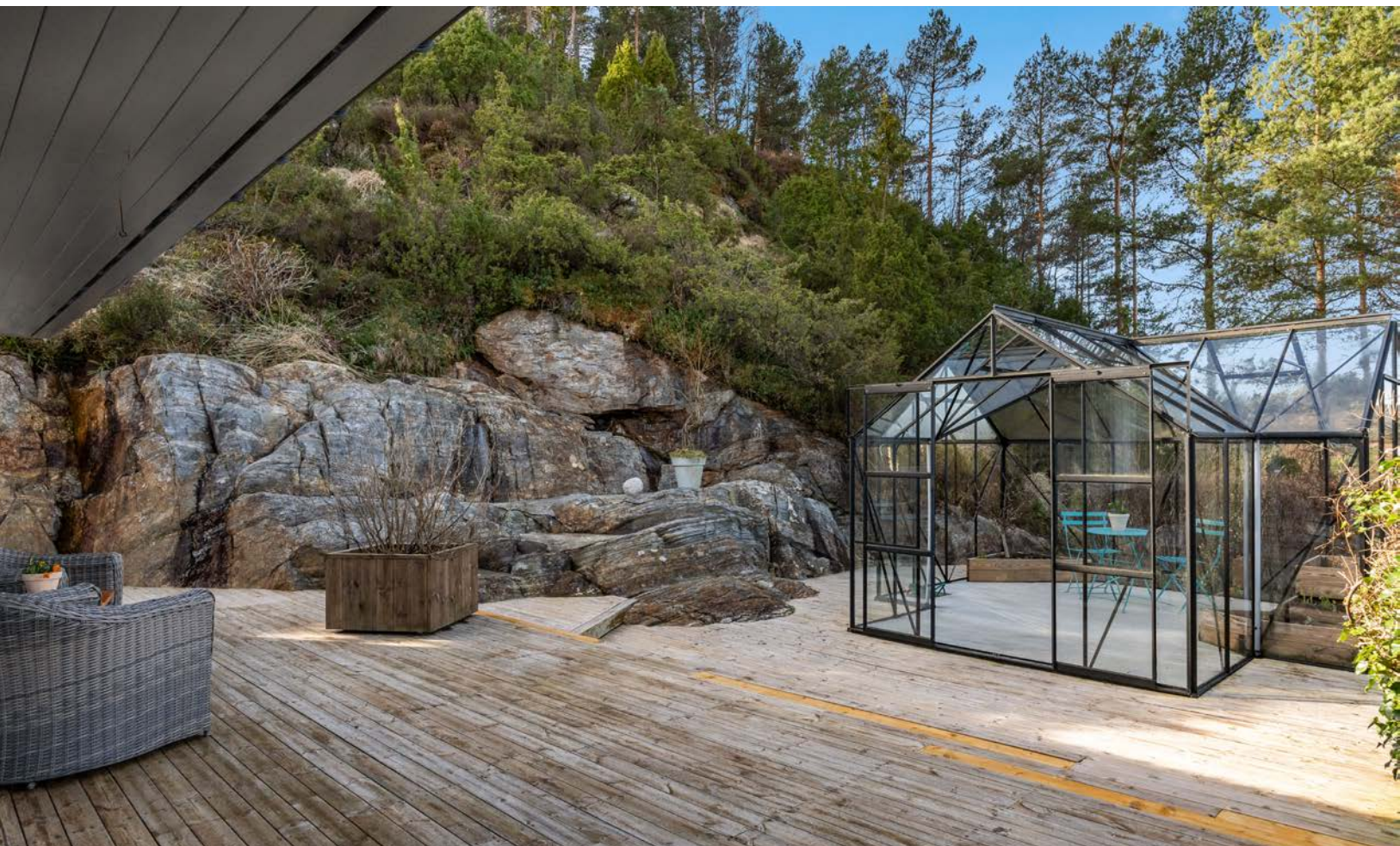



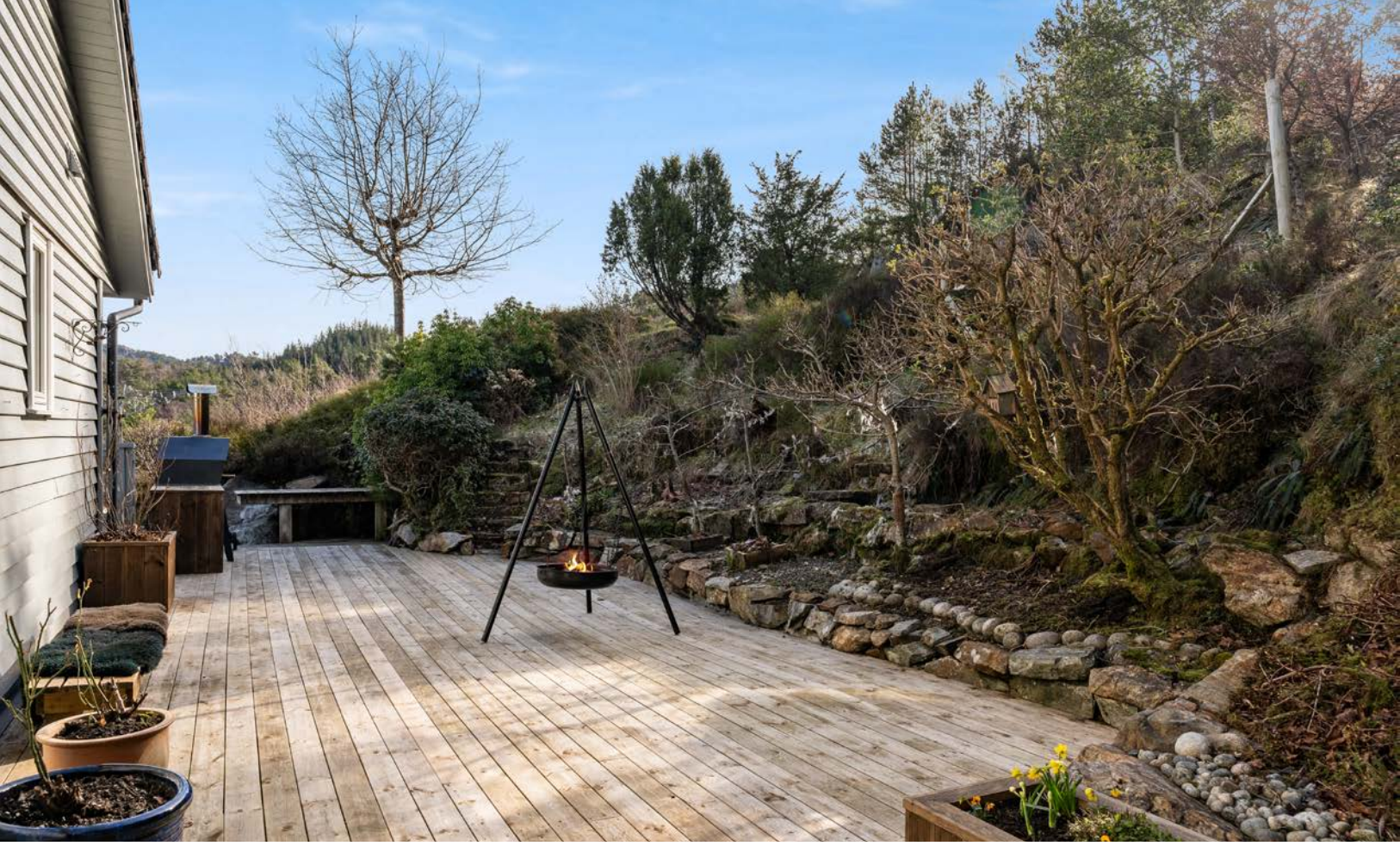







Underetg

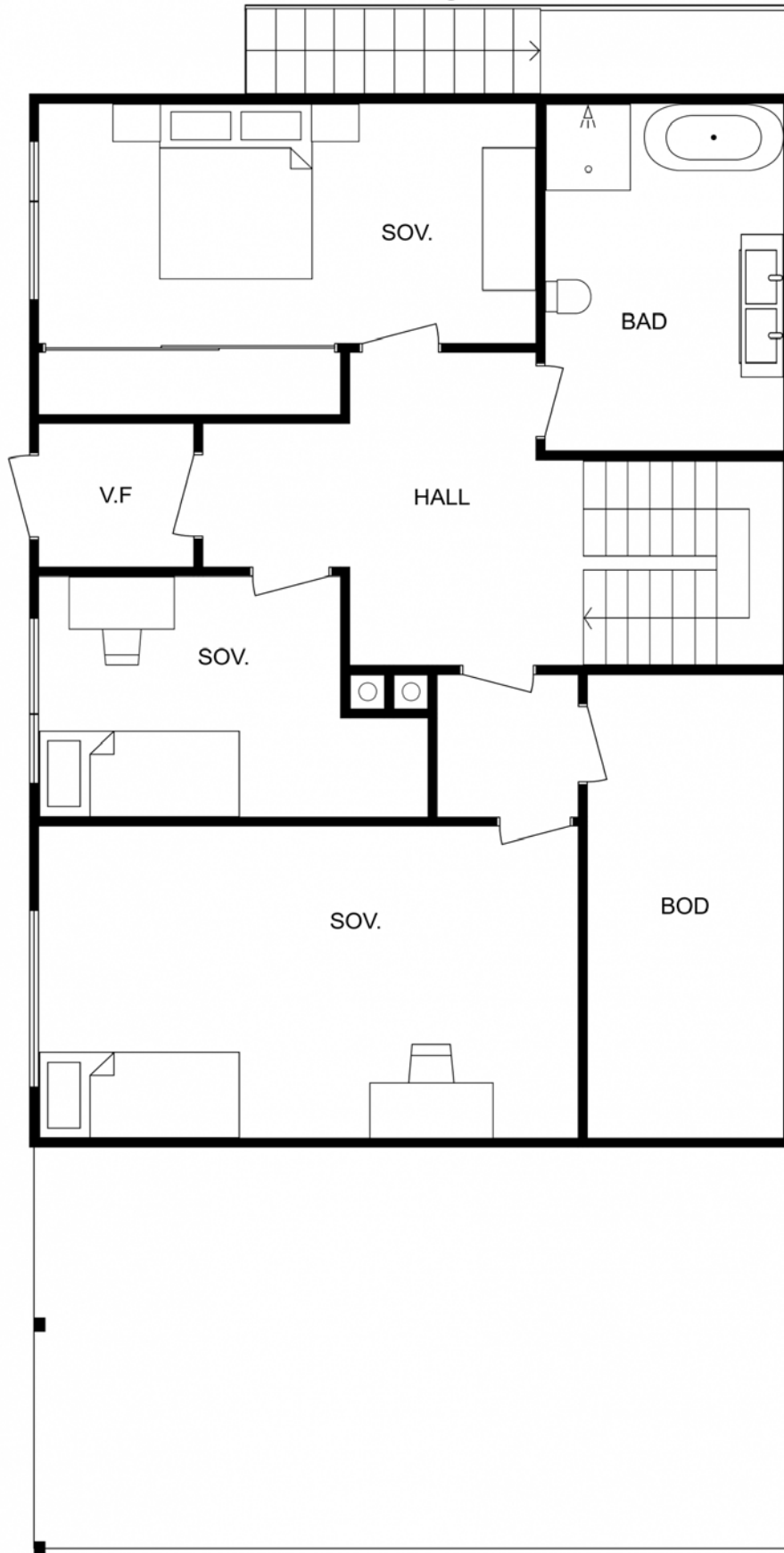

Hovedplan

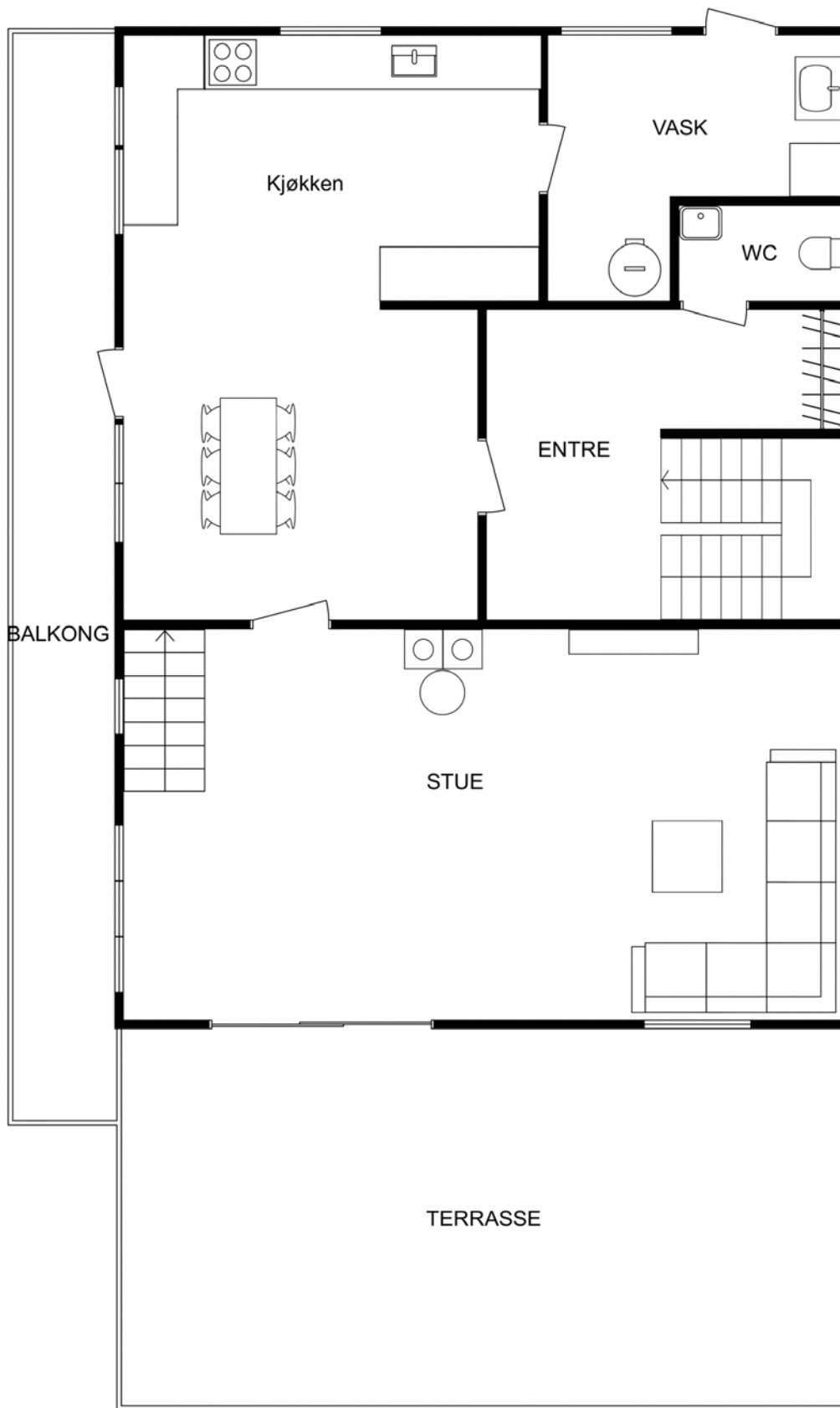



Vedlegg

Tilstandsrapport



📍 Nimannsvegen 5, 5555 FØRDE I
HORDALAND

📖 SVEIO kommune

gnr. 121, bnr. 223

Sum areal alle bygg: BRA: 247 m² BRA-i: 228 m²



Befaringsdato: 06.03.2025

Rapportdato: 12.03.2025

Oppdragsnr.: 20763-3088

Referansenummer: ST9516

Autorisert foretak: Schive Takst AS

Sertifisert Takstingeniør: Odd Schive Kiperberg

Vår ref:



Medlem av
NITO



Rapporten kan brukes i inntil ett år etter rapportdato, og kan ikke gjenbrukes ved flere boligsalg i denne perioden. For eiendomsoverdragelser fra 1.1.2024, må selger sørge for at areal i rapporten er oppdatert og følger ny bransjestandard for areal. Skjer det endringer, oppstår skader også videre på boligen, bør du som selger be om oppdatert rapport.

Schive Takst

Schive Takst er lokalisert i Haugesund og leverer primært tjenester på Haugalandet, Sunnhordaland, Hardanger og Ryfylke.

Tilstandsrapporter av boliger og hytter utgjør hovedtyngden av leverte tjenester, men vi kan også være behjelpelig med verdisetting, reklamasjonsrapporter, overtakelseforretning og generell rådgivning.

Våre kunder er privatpersoner, advokater, eiendomsmeglere, sameier, borettslag og firma.

Schive Takst er registrert som ekspert hos Enova og tilbyr energimerking av næringsbygg mm. www.Takst2.com

Rapportansvarlig



Odd Schive Kiperberg
Uavhengig Takstingeniør
schive@takst2.com
476 39 549



ENERGIMERKING
BYGG



Dette trenger du å vite om tilstandsrapporten



Hva er en tilstandsrapport?

En tilstandsrapport beskriver synlige skader/avvik eller tegn på skader/avvik på boligen. Rapporten fremhever vanligvis ikke positive egenskaper ved boligen.



Hva vurderer en bygningsakkyndig?

Den bygningsakkyndige vurderer boligen ut fra hva man kan forvente av en bygning av samme alder og type. Vurderingen gjøres som regel mot hvordan det var vanlig å bygge og regler som gjaldt da boligen ble oppført (søknadstidspunktet). Forhold som er vanlige for bygningens alder, slik som slitasje etter normal bruk regnes ikke som avvik.



Hva inneholder tilstandsrapporten?

Den bygningsakkyndige undersøker rom og bygningsdeler slik det kommer frem av [Forskrift til avhendingsloven](#). Tilstandsrapporten inneholder bare avvik som den bygningsakkyndige kan se eller kontrollere med enkle hjelpemidler. Det gjøres ikke nærmere undersøkelser slik som åpning av vegger eller andre bygningsdeler. I vegg mot våtrom og rom under terreng kan det borres et hull for å gjøre enkle undersøkelser slik som fuktøk.

Når du kjøper en brukt bolig

Når du kjøper en brukt bolig, er det viktig å være oppmerksom på at dette ikke kan sammenlignes med å kjøpe en ny bolig. Måten boligen ble bygget på kan være annerledes enn i dag. Bygninger svekkes over tid, og utsettes for slitasje blant annet på grunn av bruk og vær og vind. Mange boliger fornyes helt eller delvis, noen i flere omganger, eller det oppføres tilbygg. Særlig for boliger som er pusset opp eller endret, er det viktig å merke seg at fornyelse av overflater ikke nødvendigvis betyr at bygningsdeler under er forbedret.

Vurdering mot byggeregler

Den bygningsakkyndige vil vurdere boligen mot hvordan det var vanlig å bygge og regler som gjaldt på søknadstidspunktet. Den bygningsakkyndige ser etter avvik som har betydning for og som reduserer boligens funksjon og verdi, og som kommer frem av Forskrift til avhendingslova.

Tilstandsrapporten beskriver ikke hele boligen

BYGNINGSSAKKYNDIGE SER FOR EKSEMPEL IKKE PÅ

- vanlig slitasje og normal vedlikeholdstilstand
- bagatellmessige forhold som ikke påvirker bygningens bruk eller verdi vesentlig
- etasjeskillere
- tilleggbygg slik som garasje, bod, anneks, naust også videre
- utvendige trapper
- støttemurer
- skjulte installasjoner
- installasjoner utenfor bygningen
- full funksjonstesting av el- og VVS-installasjoner
- geologiske forhold og bygningens plassering på grunnen
- bygningens planløsning
- bygningens innredning
- løvsøre slik som hvitevarer
- utendørs svømmebasseng og pumpeanlegg
- bygningens estetikk og arkitektur
- bygningens lovlighet (bortsett fra bruksendringer, brannceller og forhold som åpenbart kan påvirke helse, miljø og sikkerhet)
- fellesarealer (med mindre boligeier har vedlikeholdsplikt for fellesarealer og dette er kjent for bygningsakkyndig, eller fellesarealet har en særlig tilknytning til boligen).

© iVerdi 2023

Malen til denne rapporten, inkludert standardtekstene fra Verdi er vernet etter åndsverkloven og kan kun benyttes av av kunder hos iVerdi. For andre aktører er eksemplarframstilling av malen og standardtekster, som utskrift og annen kopiering til bruk som grunnlag for tilsvarende rapporter, bare tillatt når det er hjemlet i lov (kopiering til privat bruk, sitat o.l.) eller avtale med iVerdi (<https://iverdi.no/>).

Utnyttelse i strid med lov eller avtale kan medføre erstatnings- og straffansvar.

Dette trenger du å vite om tilstandsrapporten

Tilstanden vurderes med ulike tilstandsgrader

Tilstanden gir uttrykk for en gitt forventet tilstand, blant annet vurdert ut fra alder og normal bruk. Ved Tilstandsgrad 0 (TG0) og Tilstandsgrad 1 (TG1) gir den bygningsakkyndige normalt ingen begrunnelse for valg av tilstandsgrad. Grunnen er at bygningen eller bygningsdelen da bare har normal slitasje. Ved skjulte konstruksjoner kan alder alene avgjøre tilstandsgrad. Når bygningsakkyndige anbefaler tiltak, for eksempel utbedringer, må brukeren av rapporten vurdere om tiltakene er nødvendige og lønnsomme.

Når den bygningsakkyndige velger tilstandsgrad, baseres vurderingen på faste kriterier som følger av gjeldende bransjestandard for Teknisk tilstandsanalyse ved omsetning av bolig og Forskrift til avhendingslova.



TILSTANDSGRAD 0, TG0: INGEN AVVIK

Bygningsdelen skal være tilnærmet ny, ikke vise tegn på slitasje og det skal være lagt frem dokumentasjon på faglig god utførelse. Det er ingen merknader til delen.



TILSTANDSGRAD 1, TG1: MINDRE AVVIK

Bygningsdelen skal bare ha normal slitasje, og strakstiltak skal ikke anses som nødvendig. Graden kan også brukes når delen er ny, men der dokumentasjon på faglig god utførelse mangler.



TILSTANDSGRAD 2, TG2: VESENTLIGE AVVIK OG MINDRE AVVIK SOM ETTER NS 3600 GIR TG 2

Bygningsdelen skal enten ha feil utførelse, en skade eller symptomer på skade, sterk slitasje eller nedsatt funksjon. Graden gis når bygningsdelen trenger vedlikehold eller tiltak i nær fremtid. Graden skal også brukes når delen er gammel og det er grunn til å varsle om faren for skader på grunn av alderen, eller når det er grunn til å overvåke delen spesielt på grunn av fare for større skader eller følgeskader.

Ved avvik som ikke krever umiddelbare tiltak (ingen umiddelbar kostnad) så blir TG2 markert med en lysere farge.



TILSTANDSGRAD 3, TG3: STORE ELLER ALVORLIGE AVVIK

Denne tilstandsgraden brukes ved kraftige tegn på forhold som man må regne med trenger utbedring straks eller innen kort tid. Det er påvist funksjonssvikt eller sammenbrudd.



IKKE UNDERSØKT/IKKE TILGJENGELIG FOR UNDERSØKELSE

Det kan være avvik/skader som ikke er avdekket.

Hva er et anslag på utbedringskostnad?

Hva det vil koste å utbedre rom eller bygningsdeler, er et forsiktig anslag basert på nåværende kvalitet, registrert avvik og angitte tiltak i rapporten. Anslaget er gitt på generelt grunnlag og må ikke forveksles med et pristilbud fra en håndverker. Det kan foreligge avvik og tiltak som ikke kommer frem av rapporten. Utbedringskostnad avhenger blant annet av personlige valg av og markedspris på materialer og tjenesteyter.

I rapporten skal det settes anslag for utbedringskostnad for TG3, og slikt anslag kan også gis ved TG2.



Ingen umiddelbare kostnader



Tiltak under kr 10 000



Tiltak mellom kr 10 000 - 50 000



Tiltak mellom kr 50 000 - 100 000



Tiltak mellom kr 100 000 - 300 000



Tiltak over kr 300 000

Beskrivelse av eiendommen

Forutsetninger til rapport:

Iht. SINTEF Byggforsk er normal levetid for de fleste elementer i et bygg 20-40 år. Våtrom har levetid opptil 20-30 år. Det må påregnes svikt iht. forventet levetid, samt merke seg at levetiden varierer, slik noen bygningsdeler varer lengre og andre kortere.

Det er kun tilstandsgrader som settes iht. NS3600. Skjønnsmessige vurderinger kan forekomme, slik det blir samsvar med forskrift før standard. Programvaren IVIT kan også forårsake upresissheter. Rapporten prøver kun å tilfredsstille minstekrav til tilstandsrapporter, med evt. tilleggsundersøkelser om det er bestilt.

Enebolig - Byggeår: 1984

UTVENDIG

[Gå til side](#)

Enebolig med grunnmur av lettklinker betong. Yttervegger, etasjeskiller og takkonstruksjon i tre. Taket er tekket med takstein av betong.

Arealer

[Gå til side](#)

Forutsetninger og vedlegg

[Gå til side](#)

Lovlighet

[Gå til side](#)

Enebolig

- Det foreligger ikke tegninger

At det ikke er fremvist tegninger ved befaring, betyr ikke at tegninger ikke eksisterer. Evt. godkjente tegninger blir normalt vedlagt salgsprospektet av eiendomsmegler.

Sammendrag av boligens tilstand

Fordeling av tilstandsgrader

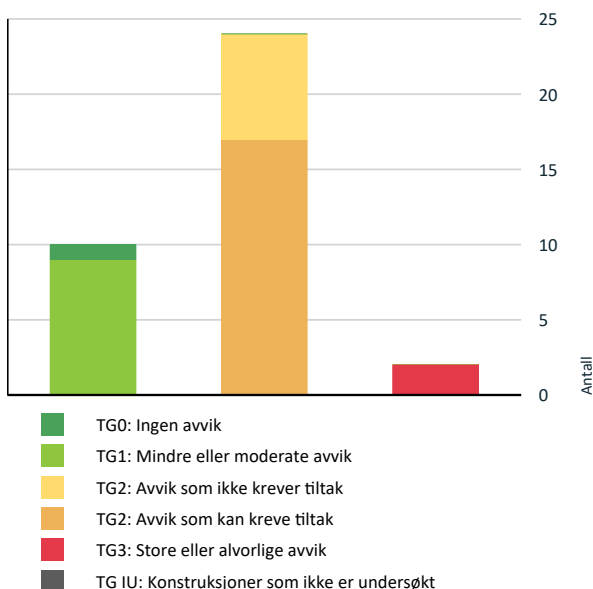

Vil du vite mer om tilstandsgrader? Se side 4.

Anslag på utbedringskostnad

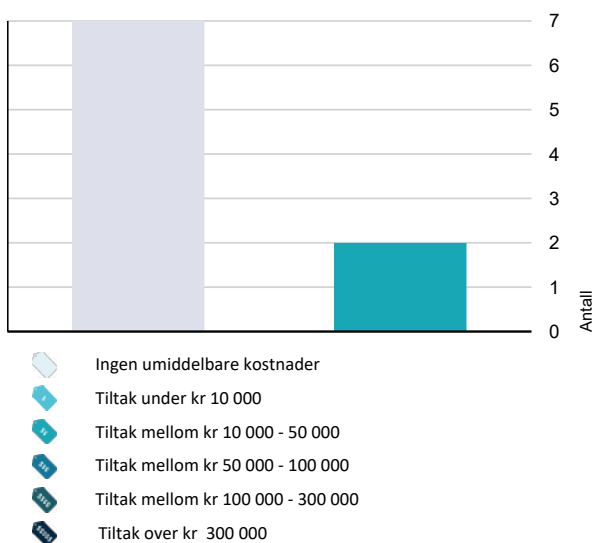

Hva er anslag på utbedringskostnad? Se side 4.

Oppsummering av avvik

Vil du vite mer? Se på rommet eller bygningsdelen senere i rapporten.

Enebolig

TG 3 STORE ELLER ALVORLIGE AVVIK

! Utvendig > Balkonger, terrasser og rom under balkonger [Gå til side](#)

! Innvendig > Etasjeskille/gulv mot grunn [Gå til side](#)

TG 2 AVVIK SOM KAN KREVE TILTAK

! Utvendig > Taktekking [Gå til side](#)

! Utvendig > Nedløp og beslag [Gå til side](#)

! Utvendig > Takkonstruksjon/Loft [Gå til side](#)

! Innvendig > Rom Under Terreng [Gå til side](#)

! Innvendig > Innvendige trapper [Gå til side](#)

! Tekniske installasjoner > Varmtvannstank [Gå til side](#)

! Tekniske installasjoner > Elektrisk anlegg [Gå til side](#)

! Tomteforhold > Fuktsikring og drenering [Gå til side](#)

! Tomteforhold > Grunnmur og fundamenter [Gå til side](#)

! Tomteforhold > Forstøtningsmurer [Gå til side](#)

! Tomteforhold > Terrengforhold [Gå til side](#)

! Våtrom > Underetasje > Bad > Sanitærutstyr og innredning [Gå til side](#)

! Spesialrom > Etasje > Toalettrom > Overflater og konstruksjon [Gå til side](#)

! Våtrom > Etasje > Vaskerom > Overflater vegger og himling [Gå til side](#)

! Våtrom > Etasje > Vaskerom > Sluk, membran og tettesjikt [Gå til side](#)

! Våtrom > Etasje > Vaskerom > Ventilasjon [Gå til side](#)

Sammendrag av boligens tilstand

 **Våtrom > Etasje > Vaskerom > Tilliggende konstruksjoner våtrom** [Gå til side](#)

TG 2 AVVIK SOM IKKE KREVER UMIDDELBARE TILTAK

 **Utvendig > Veggkonstruksjon** [Gå til side](#)

 **Utvendig > Vinduer** [Gå til side](#)

 **Utvendig > Dører** [Gå til side](#)

 **Innvendig > Pipe og ildsted** [Gå til side](#)

 **Tekniske installasjoner > Vannledninger** [Gå til side](#)

 **Tekniske installasjoner > Avløpsrør** [Gå til side](#)

 **Kjøkken > Etasje > Kjøkken > Overflater og innredning** [Gå til side](#)

Tilstandsrapport

ENEBOLIG



Byggeår
1984

Kommentar
Byggeår er hentet fra eiendomsverdi (kilde ikke oppgitt - byggeår er usikkert).

Standard

Normal standard på bygget ut ifra alder/konstruksjon - jamfør beskrivelse under konstruksjoner.

Vedlikehold

Alder og tilstand på noen bygningsdeler tilsier at noe vedlikehold er påregnelig.

UTVENDIG

TG 2 Takteking

Punktet må sees i sammenheng med Takkonstruksjon/Loft

Taket er tekket med takstein av betong.

Tekkingen er besiktet fra bakkeplan og ved lett bruk av drone uten å påvise vesentlige feil som manglende tekking eller større skader.

Eier opplyser undertak ble skiftet/utbedret av faglært vennetjeneste i ca. 2002 ift. problem med lufting. Dette skal nå være utbedret.

Det foreligger ingen dokumentasjon av tekking og det er således ikke utført noen nærmere vurdering om taket har tilstrekkelig helning etc.

Undertak antas generelt å vare like lenge som primærtakking, uten nærmere undersøkelser. Undertak og lekter er ikke funnet sikkerhetsmessig forsvarlig og kontrollere på befarung.

Normal levetid for takstein i betong er ca. 30 - 60 år.

Vurdering av avvik:

- Mer enn halvparten av forventet brukstid er passert på taktekingen.
- Mer enn halvparten av forventet brukstid er passert på undertak.

Konsekvens/tiltak

- Overvåk tilstanden jevnlig. For å få tilstandsgrad 0 eller 1 må tekkingen skiftes ut, men tidspunktet for når dette er nødvendig er vanskelig å si noe om.

Bygningsdelen er av eldre dato, og behovet for vedlikehold eller tiltak kan ikke utelukkes. Det er derfor nødvendig å varsle om risikoen for skader på grunn av alderen og/eller manglende dokumentasjon. Som følge av dette anbefales nærmere undersøkelser.



TG 2 Nedløp og beslag

Takrenner og nedløp av plast. Beslag av metall.

Vurdering av avvik:

- Mer enn halvparten av forventet brukstid er passert på renner/nedløp/beslag.

Overvann blir bare delvis ledet et stykke bort fra hus, og eier opplyser denne kan sees i sammenheng med skeivhet i forstøtningsmur.

Konsekvens/tiltak

- Overvåk tilstanden jevnlig. For å få tilstandsgrad 0 eller 1 må beslag/renner/nedløp skiftes ut, men tidspunktet for når dette er nødvendig er vanskelig å si noe om.

Dårlige eller gamle beslag kan føre til vannlekkasje, råte, muggvekst, frostskafer, svekket konstruksjon og økt energitap. Dette svekker byggets levetid og kan gi høye reparasjonskostnader.

Spesielt beslag rundt pipe må påaktes.



TG 2 Veggkonstruksjon

Veggene har trekonstruksjon av ukjent utførelse. Fasade/kledning har liggende bordkledning.

Veggkonstruksjon er av eldre dato og fraviker moderne krav til tottrinnetting, hvor det mellom annet ikke er lufte- og dreneringsspalte over vinduer, begrenset åpninger for lufting mm.

Det er gjort noen enklere utbedring med byggsium, eller annet under terrasse til venstre for inngang.

Vurdering av avvik:

- Bordkledning går stedvis nesten helt ned i terreng.
- Det er ingen musesperre i nedre kant av konstruksjon.

Tilstandsrapport

- Det er værslitt/oppsprukket trevirke/trepaneler.

Konsekvens/tiltak

- Det må foretas tiltak for å lukke avviket.

Yttervegger er hovedsakelig en skjult konstruksjon og det tas forbehold mot evt. skader/mangler i ytterveggen pga. alder og registrerte anmerkninger på bygningsdelen.

Det anbefales nærmere undersøkelser.

Kostnadsestimat: Ingen umiddelbar kostnad

TO 2 Takkonstruksjon/Loft

Punktet må sees i sammenheng med Taktekking

Saltak i trekonstruksjon.

Det er foretatt kontroll i knevegger, men større deler av konstruksjonen, om ikke hele er i gjenbygget og ikke mulig å kontrollere nærmere.

Vurdering av avvik:

- Hele takkonstruksjonen er gjenbygget. Det er ingen mulighet til vurdering utover alder og observasjoner fra underliggende etg.
- Det er registrert symptom på aktivitet fra skadedyr

Det observeres lort fra ukjent dyr, trolig mus, rotte e.l.. i knevegg. Samt gnage skade på vakuump-ventil.

Konsekvens/tiltak

- Det må gjennomføres ytterligere undersøkelser.

En gjenbygget takkonstruksjon kan ha skjulte feil og mangler.

Det må gjøres nærmere undersøkelser rundt skadedyr.

Det anbefales nærmere undersøker før man utelukker behovet for evt. vedlikehold eller tiltak.

TO 2 Vinduer

Bygningen har malte trevinduer med 2-lags glass.

De fleste vinduer er skiftet i nyere tid (siste 10 år).

Normal levetid for vinduer med isolerglass er ca. 20 - 40 år.

Vurdering av avvik:

- Karmene i vinduer er slitte og det er sprekker i trevirket.

Vinduer fra byggeår har en alder og tilstand som tilsier utskifting er påregnelig.

Vannbord er ikke innfelt i kledning. Utenpåliggende vannbord vurderes av noen som en svakere fuktteknisk løsning.

Konsekvens/tiltak

- Det må påregnes noe vedlikehold og at enkelte vinduer må skiftes ut.

Eier opplyser det medfølger et par vindu til sue 1.etg. Samt hun tidligere har fått mail fra Sveio kommune at det var greit å sette inn vindu på sørsiden, da dette bare var mindre fasadeendring. Dette vinduet følger også med.

Gamle vinduer kan ha svekket funksjonalitet som medfører trekk, svekket klimaskjerm og/eller vanskeligheter med åpning og lukking. Det anbefales nærmere undersøkelser som følge av alder og tilstand på bygningsdelen.

Kostnadsestimat: Ingen umiddelbar kostnad

TO 2 Dører

Ytterdører i tre. Varierende alder. Eier opplyser det medfølger ny terrassedør.

Vurdering av avvik:

- Det er påvist uttethet/åpning mellom dørblad og dørkarm. Dvs. at kald trekk kan oppstå.
- Karmene i dører er værslitte utvendig og det er sprekker i trevirket.

Konsekvens/tiltak

- Dører må justeres.

Eier opplyser det er spesielt trekk rundt midtstoplen på terreassedør, og det medfølger er ny dør (tofløyet).

Kostnadsestimat: Ingen umiddelbar kostnad

TO 3 Balkonger, terrasser og rom under balkonger

Terrasse i tre og over betong.

Vurdering av avvik:

- Rekkverket er for lavt i forhold til dagens krav til rekkverkshøyder.
- Tekkingen på balkong/terrasse har uttetheter.

Konsekvens/tiltak

- Tekkingen må skiftes/utbedres.

Det må sikkert etableres tettesjikt over bod for å redusere fuktighet fra taket, det vil uansett, sikkert være litt fuktig i denne boden fra terrang utenfor.

Boden er i normal bruk til hageredskaper o.l.

Pris gjelder membran over bod.

Kostnadsestimat: 10 000 - 50 000

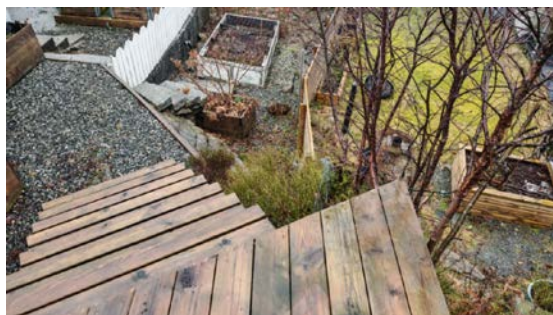

Tilstandsrapport

Andre utvendige forhold

Interesserte må selv vurdere utvendige forhold, og sørge for at eiendommen er forsvarlig sikret etter eget ønske og behov.

Andre utvendige forhold, inkl. drivhus er ikke vurdert. Eier opplyser at terrenget siger litt i nedkant ved garasjen.



INNSENDIG

Overflater

Boligen var møblert på befaring. Eier opplyser at det ikke kjennes til vesentlige skader som er skjult, men tar forbehold mot evt. mindre fukt- eller bruksmerker ettersom det ikke er gjennomført noen særskilt kontroll av overflater som er skjult.

Skruehull etter bilder, møbler og generell slitasje/bruksmerker må forventes. Interesserte anbefales å kontrollere overflater nærmere, da oppfatningen av normal bruksslitasje og/eller mindre skjønnehetsfeil kan være subjektiv.

Overflater er ikke nærmere vurdert i denne rapport, enn hva som fremkommer under de spesielle rom/konstruksjoner.

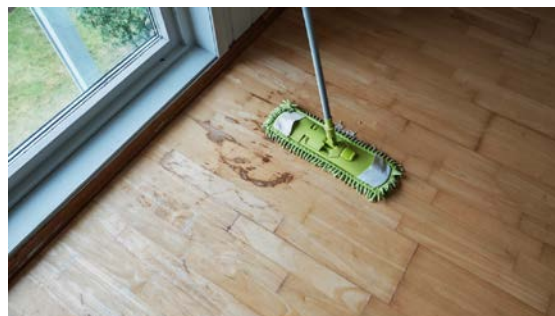

Fuktmerke i parkett.

TG 3 Etasjeskille/gulv mot grunn

Etasjeskiller antatt utført av trebjelkelag som normalt for byggeår. Gulv på grunn er antatt utført av betong som normalt for byggeår.

Vurdering av avvik:

- Målt høydeforskjell på over 20 mm innenfor en lengde på 2 meter. Tilstandsgrad 3 gis med bakgrunn i standardens krav til godkjente måleavvik.
- Målt høydeforskjell på over 30 mm gjennom hele rommet. Tilstandsgrad 3 gis med bakgrunn i standardens krav til godkjente måleavvik.

Det måles ca. 32 mm skeivhet gjennom hele rommet på soverom loft. Det måles ca. 20 mm skeivhet gjennom hele rommet på hems/loftstue.

Etter å ha påvist tilfelle av TG3 er det ikke foretatt ytterligere målinger. Flere skeivheter må påregnes.

Konsekvens/tiltak

- For å få tilstandsgrad 0 eller 1 må høydeforskjeller rettes opp. Ytterligere undersøkelser må foretas for å få kartlagt omfanget for utbedring.

Eier opplyser deler av boligen er rettet av.

Skeivheter i etasjeskiller kan indikere konstruksjonsskader, redusere stabilitet, skape problemer med funksjonalitet (som skjeve dører/vinduer) og påvirke komforten. Det må gjøres nærmere undersøkelser for å avdekke årsaken. Ytterligere skeivheter kan ikke utelukkes.

Kostnaden gjelder nærmere undersøkelser .

Kostnadsestimat: 10 000 - 50 000

TG 2 Pipe og ildsted

Boligen har elementpipe og vedovn.

Eier monterer ubrennbar plate på vegg før salg.

Vurdering av avvik:

- Mer enn halvparten av forventet brukstid er passert på pipe. Sotluke er plassert nærmere under 300 mm fra ubrennbar vegg.

Konsekvens/tiltak

- Tidspunkt for piperehabilitering nærmer seg.

Tilstandsrapport

Selv om det ikke er et formelt krav, anbefales det en kontroll av piper og ildsteder ved omsetning av bolig. Et eierskifte kan medføre endret bruksmønster, noe som kan påvirke skorsteinens tilstand og sikkerhet.

Interesserte bør være forberedt på at eldre piper kan kreve utbedringer, for eksempel innsetting av rør i skorsteinen, med mindre det foreligger dokumentasjon som tilsier noe annet.

Det kommunale brann- og feiervesenet er tilsynsmyndighet for piper og ildsteder og kan gi råd om nødvendige tiltak.

Kostnadsestimat: Ingen umiddelbar kostnad

📍 TG 2 Rom Under Terreng

Punktet må sees i sammenheng med 'Drenering'

Det er vegger som er utforet og kledd i denne underetasjen.

Hulltaking utført i bod hvor det noe råere enn forøvrig i boligen.

Vurdering av avvik:

- Det er gjennom hulltaking påvist høyt fuktnivå inne i trekonstruksjonen i hulltakingen, men ikke påvist fuktskader i dette området. Høy luftfuktighet kan over tid føre til muggvekst eller sverting av materialer. Samtidig kan materialer og konstruksjoner bli ødelagt.
- Det er påvist andre avvik:

Det er bom i flis og løse fliser.

Det måles ca. 20 vektprosent fuktighet i hulltakingen. Det er kjellerluft i hullet.

Konsekvens/tiltak

- Det påviste fuktnivå gir grunn til å overvåke konstruksjonen jevnlig for å se utvikling over tid, og eventuelt foreta tiltak for å unngå fuktskader.

Fuktighet mellom 16 - 19.5 vektprosent vurderes som fuktig. Dette tilsvarer ca. mellom 75 % - 85 % relativ fuktighet og innebærer risiko for muggdannelse og stripet borebille (mott).

Fuktighet mellom 19.5 - 27.9 vektprosent vurderes som meget fuktig. Dette tilsvarer ca. mellom 85 % - 100 % relativ fuktighet og innebærer risiko for treødeleggende sopper, muggdannelse, stripet borebille og råteborebiller mm.

Som følge av registrert forhøyet fuktnivå anbefales det nærmere undersøkelser.

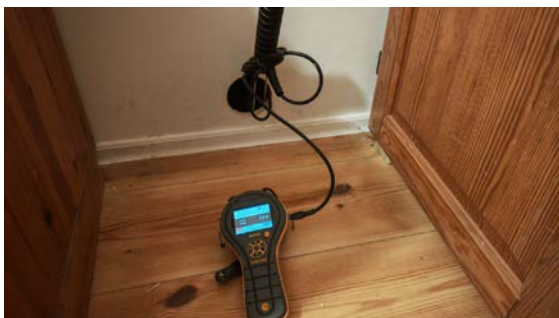

📍 TG 2 Innvendige trapper

Boligen har malt tretrapp.

Vurdering av avvik:

- Åpninger mellom trinn i innvendig trapp er større enn dagens forskriftskrav.
- Det mangler håndløper på vegg i trappeløpet.

Konsekvens/tiltak

- Håndløper bør monteres, men det var ikke krav på byggetidspunktet.
- Håndløper må monteres på vegg for å tilfredsstille krav på byggetidspunktet.

VÅTROM

UNDERETASJE > BAD

Generell

Modernisert bad fra 2022.

Eier opplyser det ble lagt nye varmekabler, nye baderomsplater. himling inkl. spot og deler av innredning.

Vannrør ser ut til å være fra byggeår.

Våtrom krever vedlikehold og ettersyn og det bør jevnlig vurderes om rommet bør oppgraderes for å unngå utettheter i rommet. Normal tid før utskifting av våtrom er 15 - 30 år.

Eier opplyser arbeidet ble utført av Rørlegger Sirnes / bademiljø.

UNDERETASJE > BAD

📍 TG 1 Overflater vegger og himling

Veggene har baderomsplater. Taket er malt.

UNDERETASJE > BAD

📍 TG 1 Overflater Gulv

Tilstandsrapport

Gulvet har vinylbelegg. Rommet har elektriske varmekabler.
Fall mot sluk er målt til 20 mm fra belegg ved terskel til området utenfor kabinett og badekar.

Det er påvist ytterligere noe lokal fall til sluk under kabinett med vannrest, men dette er begrenset kontrollert.

Merk at målinger er utført ved stikktakninger, og det ikke kan utelukkes lokalt noen området med motfall eller lignende, spesielt i områder under innredninger, kabinett, o.l. Det tas spesifikt forbehold om varierende tilstand utover målinger som er beskrevet.

UNDERETASJE > BAD

! TG 1 Sluk, membran og tettesjikt

Det er plastsluk og synlig vinylbelegg som tettesjikt x 2.

Sluk under badekar ikke kontrollert.

UNDERETASJE > BAD

! TG 2 Sanitærutstyr og innredning

Nyere dusjkabinett. badekar. Noe eldre servantmøbel og toalett. .

Vurdering av avvik:

- Det er påvist skader på innredning.

Konsekvens/tiltak

- Det er ikke behov for utbedringstiltak.

UNDERETASJE > BAD

! TG 1 Ventilasjon

Det er elektrisk styrt vifte.

UNDERETASJE > BAD

! TG 1 Tilliggende konstruksjoner våtrom

Fuktmåling utført i luke til stoppekran, da badet uansett ikke blir utsatt for direkte bruksvann.

Dette gir også en indikasjon på rom under terreng.

Det måles ca. 8 vektprosent som ansees tørt.



ETASJE > VASKEROM

Generell

Aktuell byggeforskrift er byggeforskrifter fra før 1997. Dokumentasjon: ingen dokumentasjon.

Tettesjikt/membran og/eller sluk har passert forventet levetid, slik våtrommet må totalrenoveres før det kan påregnes noe restlevetid og lekkasjesikkerhet. Våtrommet er likevel fullstendig vurdert til informativt bruk.

ETASJE > VASKEROM

! TG 2 Overflater vegger og himling

Veggene har panel/tømmer. Taket har panel.

Vurdering av avvik:

- Det er uegnede materialer i våtsoner

Våtsone krav bak vask er ikke hensyntatt.

Konsekvens/tiltak

- Membran/tettesjikt må legges.

ETASJE > VASKEROM

! TG 1 Overflater Gulv

Belegg på gulv.

Det motfall til sluk under vask, men det ser ut som sluk ved bereder har fall mot seg fra begge dører.

Merk at målinger er utført ved stikktakninger, og det ikke kan utelukkes lokalt noen området med motfall eller lignende, spesielt i områder under innredninger, kabinett, o.l. Det tas spesifikt forbehold om varierende tilstand utover målinger som er beskrevet.

Belegg bærer preg av alder. Det er mer fall / skeivheter i dette rommet enn normalt, se etasjeskiller.

ETASJE > VASKEROM

! TG 2 Sluk, membran og tettesjikt

Det er plastsluk og synlig belegg som tettesjikt.

Tilstandsrapport

Vurdering av avvik:

- Mer enn halvparten av forventet brukstid er passert på membranløsningen.
- Mer enn halvparten av forventet brukstid er passert på slukløsningen.

Konsekvens/tiltak

- Overvåk tilstanden jevnlig. For å få tilstandsgrad 0 eller 1 må slukløsningen skiftes ut og sannsynligvis må også membransjiktet skiftes/utbedres. Det er imidlertid vanskelig å si noe om tidspunktet for når dette er nødvendig.

Tettesjikt og/eller sluk har passert forventet levetid, slik det må gjøres nærmere undersøkelser for å fastslå evt. restlevetid.

Gammelt tettesjikt og/eller sluk kan ha høyere risiko for utettheter som kan resultere i fuktskade.

ETASJE > VASKEROM

TG 1 Sanitærutstyr og innredning

Utslagsvask, opplegg for vaskemaskin.

ETASJE > VASKEROM

TG 2 Ventilasjon

Det er naturlig ventilering.

Vurdering av avvik:

- Rommet har kun naturlig ventilasjon.

Konsekvens/tiltak

- Elektrisk avtrekksvifte bør monteres for å lukke avviket.

ETASJE > VASKEROM

TG 2 Tilliggende konstruksjoner våtrom

Hulltaking er ikke foretatt da det allerede er påvist andre avvik i våtsonen.

Vurdering av avvik:

- Hulltaking er ikke foretatt da det allerede er påvist andre avvik i våtsonen.

Det er panel i våtsone vask. Panel er tørt på befaring.

Konsekvens/tiltak

- Andre tiltak:

KJØKKEN

ETASJE > KJØKKEN

TG 2 Overflater og innredning

Kjøkkenet har innredning med profilerte fronter. Benkeplaten er av laminat. Det er kjølfryseskap, oppvaskmaskin og komfyr.

Kjøkkenet er antatt fra før 2010 og dermed ikke krav til lekkasjestopper og komfyrvakt.

Installasjon av automatisk lekkasjestopper og/eller komfyrvakt er enkle oppgraderinger som kan vurderes. Dette vil modernisere kjøkkenet oppimot dagens krav.

Årstall: 2009 Kilde: Eier

Vurdering av avvik:

- Det er påvist skader på overflater/kjøkkeninnredning utover normal slitasjegrade.

Det er noen mindre bruksmerker på kjøkken, samt fukt skjold som er tørt under vask.

Konsekvens/tiltak

- Det er ikke behov for utbedringstiltak.

Kostnadsestimat: Ingen umiddelbar kostnad

ETASJE > KJØKKEN

TG 1 Avtrekk

Det er kjøkkenventilator med avtrekk ut.

Eier opplyser at hun mistenker ventilator var adkomstvei for mus for 2-3 år siden.

SPESIALROM

ETASJE > TOALETROM

TG 2 Overflater og konstruksjon

Toalett og vask.

Automatisk lekkasjestopper anbefales i rom uten sluk, selv om utstyr har overløp. Spesielt ved eldre rør og utstyr.

Det er krav til automatisk lekkasjestopper i TEK17 hvis bygningens faste vanninstallasjon har et innendørs tappsted hvor lekkasjevannet ikke vil renne til et sluk eller i et overløp. Det samme gjelder for tilkoblingspunkter for produkter og utstyr som bruker vann, for eksempel vaskemaskin og oppvaskmaskin. Automatisk lekkasjestopper er en fuktføler som gir signal til en ventil som stenger vanntilførselen.

Vurdering av avvik:

- Toalettrom har kun naturlig avtrekk fra rommet, NS 3600 krever mekanisk avtrekk for å kunne gi TG 0/1.

Konsekvens/tiltak

- Mekanisk avtrekk bør etableres på toalettrom.

Manglende automatisk stopp av vannet kan øke konsekvensen ved evt. lekkasje.

TEKNISKE INSTALLASJONER

TG 2 Vannledninger

Tilstandsrapport

Vannrør av kobber.
Stoppekran lokalisert på bad.
Normal levetid for vannledninger av kobberrør er 25 til 75 år.

Eier opplyser utvendig stoppekran er plassert i carport til nabo.

Vurdering av avvik:

- Mer enn halvparten av forventet brukstid er passert på innvendige vannledninger.

Konsekvens/tiltak

- Det er ikke behov for utbedringstiltak siden anlegget fungerer i dag, men ut ifra alder kan skader plutselig oppstå på eldre anlegg.

Bygningsdelen er gammel og det kan ikke utelukkes vedlikehold eller tiltak i nær fremtid. Det er grunn til å varsle om faren for skader på grunn av alderen.

Kostnadsestimat: Ingen umiddelbar kostnad

TC 2 Avløpsrør

Tilgjengelige avløpsrør av plast.
Evt. stakeluke er ikke kjent.
Løsning for lufting er ikke kjent, men antas tilfredsstillende ut i fra anlegget fungerer i dag.

Normal levetid for plastrør er 25-75 år, anbefalt brukstid er 50 år

Vurdering av avvik:

- Det er ikke påvist tilfredsstillende lufting av avløpsanlegget.
- Mer enn halvparten av forventet brukstid er passert på innvendige avløpsledninger.

Kun observert lufting av avløpsrør ved vakuumentil, dette fraviker det generelle kravet om: "avløpsinstallasjoner skal ha minst én lufterledning som er ført til det fri uten vannlås, med mindre det dokumenteres at avløpet kan fungere tilfredsstillende ved bruk av en annen løsning."

Konsekvens/tiltak

- Det er ikke behov for utbedringstiltak siden anlegget fungerer i dag, men ut ifra alder kan skader plutselig oppstå på eldre anlegg.

Bygningsdelen er gammel og det kan ikke utelukkes vedlikehold eller tiltak i nær fremtid. Det er grunn til å varsle om faren for skader på grunn av alderen.

En avløpsinstallasjon skal ha minst ett lufterør ført til det fri. Tilstrekkelig ventilering av avløpsinstallasjonen hindrer at det oppstår suge- eller trykksvingninger, som kan bryte vannluket i vannlåser. (Byggforsk 553.004 - 2011)

Kostnadsestimat: Ingen umiddelbar kostnad

TC 1 Ventilasjon

Boligen har naturlig ventilasjon.

TC 2 Varmtvannstank

Varmtvannstanken er på ca. 200 liter.

Vurdering av avvik:

- Det er ikke påvist tilfredsstillende el-tilkobling av varmtvannstank iht. gjeldende forskrift.

Varmtvannsbereider med effekt over 1500W skal være fast tilkoblet den elektriske installasjonen. Dette betyr at slike varmtvannsbereidere ikke kan få strømtilførsel gjennom normale stikkontakter og støpsler. Bruk av industrikontakt vil imidlertid være akseptabelt. Kravet kom som følge av en rekke tilfeller av varmgang i stikkontakter og støpsler til varmtvannsbereidere (NEK 400-8-823).

Konsekvens/tiltak

- Det bør etableres tilfredsstillende el-tilkobling etter gjeldende forskrift.

I dag er det krav til at bereidere over 1500 W skal være fast tilkoplede strømmettet (ikke vanlig støpsel).

Avvik på tilkopling til bereidere kan føre til:

- a. Overbelastning av stikkontakt: Kan gi varmeutvikling og brannfare.
- b. Forskriftsbrudd: Tilkopling med vanlig støpsel er ofte ikke i tråd med elsikkerhetskrav (kravet om fast tilkopling kom først i 2010 og var gjeldene for bereidere på 2kW eller mer og ble innskjerpet i 2014 til å gjelde bereidere med effekt 1.5 kW eller mer).

Dersom varmtvannsbereideren er stilt inn på en høyere temperatur enn 70 °C, eller dersom man er i tvil om temperaturen eller andre forhold, anbefales å montere et kobberrør, minst 0,5 meter langt, mellom tilknytningspunktet for varmt- vann og PEX-røret.

TC 2 Elektrisk anlegg

Dette er en forenklet kontroll begrenset til de spørsmål og undersøkelser som forskrift til avhendingslova (tryggere bolighandel) § 2-18 inneholder. Dette kan ikke sammenlignes med en kontroll utført av offentlig myndighet (Det lokale eltilsyn) eller registrert elektrovirksomhet, og en bygningssakkyndig har verken kompetanse eller lov til å foreta en slik kontroll.

Tilstandsgraden er vurdert ut fra den forenklede og begrensede kontrollen som forskriften inneholder. El-anlegget kan ha feil og mangler som en slik forenklet undersøkelse ikke vil avdekke. Vær derfor oppmerksom på denne risikoen, og søk videre veiledning eller få en fullstendig kontroll utført av registrert elektrovirksomhet.

Eldre elektrisk anlegg med renovert tavle.
Anlegget er oppgradert med elbil-lader.

Eier opplyser det foreligger el tilsynsrapport siste fem år uten registrerte avvik.

1. Foreligger det eltilsynsrapport de siste 5 år, og det er ikke foretatt arbeid på anlegget etter denne, utenom retting av eventuelle avvik i eltilsynsrapport (dvs en el-tilsynsrapport uten avvik)?
Ja

Spørsmål til eier

2. Er det elektriske anlegget utført eller er det foretatt tilleggsarbeid på det elektriske anlegget etter 1.1.1999?
Ja
Eksisterer det samsvarserklæring?
Nei

Eier har ikke samsvarserklæring for bytte av tavle for hånden.

Inntak og sikringsskap

3. Foreta en helhetsvurdering av det elektriske anlegget, dets alder, allmenne tilstand og fare for liv og helse. Bør det elektriske anlegget

Tilstandsrapport

ha en utvidet el-kontroll?

Nei

Generell kommentar

Basert på følgende anbefales det en kontroll av person med elektrofaglig kompetanse:

1. At deler av det elektriske anlegget og/eller elektriske komponenter som ledninger, kontaktpunkt mm. har passert 20 år.
2. Det ser ut som det er utført elektrisk arbeid etter 1999 uten det foreligger samsvarserklæring.
3. Eier opplyser en sikring på kurs til garasje/bod kan gå ved nedbør. Mistenker gammel lampe.

Samsvarserklæringen er dokumentasjon for at det elektriske arbeidet er prosjektert og utført av en installatørbedrift. Når samsvarserklæring mangler bør interesserte påregne at minimum deler av det elektriske anlegget er montert uten bruk av registrert elektro installasjonsvirksomhet. Kravet til samsvarserklæring kom i 1999.

TG 0 Branntekniske forhold

Dette er en forenklet kontroll begrenset til de spørsmål som fremkommer under. Tilstandsgraden er basert på retningslinjer til disse spørsmålene i bransjestandarden NS3600. Dette kan ikke sammenlignes med en fullstendig kontroll av branntekniske forhold av offentlig myndighet, eller en vurdering av boligens branntekniske forhold eller prosjektering fra en rådgiver med spesialkompetanse. En bygningssakkyndig har verken kompetanse til å gi slik veiledning eller lov til å foreta en slik kontroll.

Tilstandsgraden er vurdert ut fra den forenklede og begrensede kontrollen. Det kan være feil og mangler om branntekniske forhold som en slik forenklet undersøkelse ikke vil avdekke. Vær derfor oppmerksom på denne risikoen, og søk videre veiledning eller rådgivning.

1. Er det mangler for brannslukningsutstyr i boligen iht. forskriftskrav på søknadstidspunktet, men minst Byggeforskrift 1985?
Nei
2. Er det skader på brannslukningsutstyr eller er apparatet eldre enn 10 år?
Nei
3. Er det mangler på røykvarsler i boligen iht. forskriftskrav på søknadstidspunktet, men minst Byggeforskrift 1985?
Nei
4. Er det skader på røykvarslere?
Nei

TOMTEFORHOLD

Byggegrunn

Det er ukjent byggegrunn.

TG 2 Fuktsikring og drenering

Punktet må sees i sammenheng 'Rom under terreng'

Ingen synlig fuktsikring. Eier opplyser det tidligere har stedvis blitt observert noe grunnursplast. Drenering ikke kjent.

Vurdering av avvik:

- Det mangler, eller på grunn av alder er det sannsynlig at det mangler, utvendig fuktsikring av grunnmuren ved kjeller/underetasje.
- Mer enn halvparten av forventet levetid på drenering er overskredet.

Konsekvens/tiltak

- Overvåk tilstanden jevnlig. For å få tilstandsgrad 0 eller 1 må dreneringen skiftes ut, men tidspunktet for når dette er nødvendig er vanskelig å si noe om. Bruken av underetg/kjeller vil og være avgjørende.

Drenering er spesielt viktig for denne boligen som ligger i skråning.

Svekket drenering og fuktsikring kan mellom annet medføre følgende konsekvenser:

- a. Fuktskader: Vann kan trenge inn i bolig, noe som fører til råte, mugg og sopp.
- b. Helseproblemer: Mugg og sopp kan forårsake allergier og luftveisproblemer for beboerne.

TG 2 Grunnmur og fundamenter

Det som er synlig av muren av er av lettklinker betong.

Vurdering av avvik:

- Det er påvist andre avvik:

Det er observert mindre riss i murpuss.

Bygningsdelen er gammel og det er grunn til å varsle om fare for skader på grunn av alderen.

Levetid | Grunnmur av av betong eller murt vegg over 30 år - "Mer enn halvparten av forventet brukstid er oppbrukt"

Konsekvens/tiltak

- Det må foretas tiltak for å lukke avviket.

Som følge av bygningsdelens alder, samt at det meste av den er skjult og/eller kontrollert ved stikktakninger må det gjøres nærmere undersøkelser før man utelukker behov for vedlikehold eller tiltak.

TG 2 Forstøtningsmurer

Forstøtningsmurer er av betongstein.

Vurdering av avvik:

- Det er påvist mindre sprekker og/eller skjevheter i muren.

Konsekvens/tiltak

- Lokal utbedring må utføres.

Tilstandsrapport



TC 2 Terrenghold

Vurdering av avvik:

- Det er påvist dårlig fall eller flatt terreng inn mot grunnmur og dermed muligheter for større vannansamlinger.

Boligen ligger i en skråning som medfører økt fuktbelastning på baksiden og drenering og fuktsikring er essensielt

Svak eller manglende bortledning av overvann fra bolig kan medføre økt risiko for at overvann gjør skade på byggverk.

Sintef Byggforsk anbefaler fallforhold på 1:50 i en avstand på minst 3 meter fra vegg (cirka 2 cm fall per meter).

Det må gjøres nærmere undersøkelser over tid for å vurdere bortledning av overvann.

Bygninger på eiendommen

Garasje

**Anvendelse****Byggeår**

2010

Kommentar

Kilde ikke kjent.

Standard

Ikke vurdert. Loft er marginalt ikke måleverdig.

Vedlikehold

Vedlikehold og utbedring må påregnes inntil det foreligger undersøkelser av interesserte som viser noe annet.

Eier viser at terrenget siger litt ut på ene hjørnet.

Merk: Bygget er ikke tilstandsvurdert

Arealer, byggetegninger og brannceller

Standard gjeldende fra 01.01.2024

Arealmålinger og arealoppsett er basert på Norsk standard 3940:2023 Areal- og volum-beregninger av bygninger. Arealet gjelder for tidspunktet da boligen ble målt

Hva er måleverdig areal?

Arealet i rommet må ha minst 1,90 m fri høyde over gulvet og minst bredde på 0,60 m. Et loft med skråtak vil for eksempel bare få registrert målbart areal der høyden er minst 1,90 m og bredden minst 0,60 m. Rommet må ha dør eller luke og gangbart gulv.

Hva er bruksareal?

BRA = BRA-i + BRA-e + BRA-b

Bruksarealet for bygningen er bruttoarealet minus arealet som opptas av yttervegger.

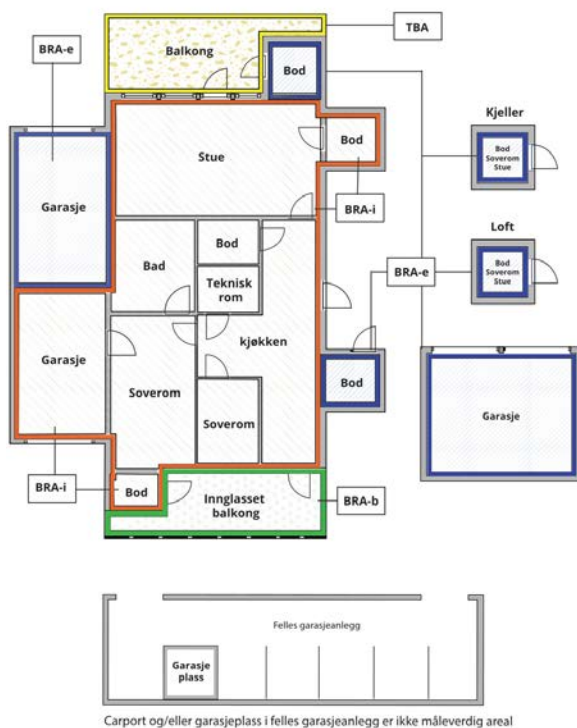

Internt bruksareal (BRA-i)	Arealet innenfor boenheten(e)
Eksternt bruksareal (BRA-e)	Arealet av alle rom utenfor boenheten(e) og som tilhører denne, slik som for eksempel boder
Innglasset balkong mv (BRA-b)	Arealet av innglasset balkong, veranda eller altan når denne er tilknyttet boenheten(e)
Terrasse- og balkongareal (TBA)	Arealet av terrasser, åpne balkonger og åpen altan tilknyttet boenheten(e)

Gulvareal (GUA) Er sum av BRA (bruksareal) og ALH (areal med lav takhøyde).
Areal med lav takhøyde (ALH) er ikke måleverdig areal, som skyldes skråtak og lav himlingshøyde.
GUA kan opplyses i markedsføring der det er aktuelt for den konkrete boligen og kun sammen med BRA-i, for eksempel der gulvflaten har en verdi og har funksjon ved møblering og bruk av rommene. Ikke innredet areal som kaldloft, måles og oppgis normalt ikke.

Arealet kan ikke alltid fastsettes nøyaktig

Areal kan være komplisert eller umulig å måle opp nøyaktig fordi det er vanskelig å fastslå tykkelsen på innervegger, skjevheter i og utforming av bygningskonstruksjoner som karnapp, buer og vinkler som ikke er rette, åpne rom over flere etasjer og så videre.

Eiendommens markedsverdi kan ikke baseres på en matematisk beregning basert på antall kvadratmeter opplyst i rapporten. Opplysninger om areal kan altså ikke alene benyttes for å beregne eiendommens verdi.

Den bygningssakkyndige kan avdekke eventuelle bruksendringer og avvik i branncelleinndeling

Den bygningssakkyndige ser på byggetegninger hvis de er tilgjengelige og dette er en del av oppdraget, og vurderer bruken av boligen opp mot tegningene. Hvis den bygningssakkyndig avdekker at en bolig ikke ser ut til å være delt opp i brannceller etter kravene i byggteknisk forskrift på befaringstidspunktet, skal det opplyses om dette.

Reglene om bruksendring og brannceller kan være kompliserte. Søk videre faglige råd om rapporten ikke gir deg svar. Den bygningssakkyndige kan ikke vurdere og svare på alle spørsmål, og kan heller ikke vite om kommunen kan gi unntak for kravene som gjelder. [Vil du vite mer?](#)

Om brannceller

En branncelle er hele eller avgrensede deler av en bygning hvor en brann fritt kan utvikle seg uten at den kan spre seg til andre bygninger eller andre deler av bygningen i løpet av en fastsatt tid.

Om bruksendring

Bruksendring er å endre bruken av et rom fra en tillatt bruk til en annen. Dette kan kreve søknad og tillatelse, for eksempel hvis du endrer et rom fra bod til soverom eller arbeidsrom, eller hvis du endrer en bolig til to separate boliger.

Rom for varig opphold har krav til takhøyde, romstørrelse, rømningsvei og lysforhold som må være oppfylt. Du kan søke kommunen om unntak for kravene, men kan ikke regne med å få unntak for krav som går på helse og sikkerhet, for eksempel krav til rømningsvei.

Bruksendring som krever godkjenning, og som ikke er søkt bruksendret, er ulovlig. Kommunen kan etter plan- og bygningsloven kapittel 32 forfølge overtredelser. Kommunen kan pålegge deg å avslutte den ulovlige bruken, eventuelt å rette eller tilbakeføre rommet til godkjent bruk.

Arealer

Enebolig

Ny arealstandard

Etasje	Bruksareal BRA m ²			SUM	Terrasse- og balkongareal (TBA)
	Internt bruksareal (BRA-i)	Eksternt bruksareal (BRA-e)	Innglasset balkong (BRA-b)		
Underetasje	78	19		97	
Etasje	84			84	
Loft	21			21	
SUM	183	19			
SUM BRA	202				

Romfordeling

Etasje	Internt bruksareal (BRA-i)	Eksternt bruksareal (BRA-e)	Innglasset balkong (BRA-b)
Underetasje	Entré, Hall m/trapp, Soverom, Gang, Soverom 2, Bod, Soverom 3, Bad		
Etasje	Hall, Toalettrom, Kjøkken, Vaskerom, Stue		
Loft	Loftstue / åpen hems, Soverom, Bod / kott (marginalt ikke måleverdig)		

Kommentar

Lovlighet

Byggetegninger

Det foreligger ikke tegninger

Kommentar: At det ikke er fremvist tegninger ved befaring, betyr ikke at tegninger ikke eksisterer. Evt. godkjente tegninger blir normalt vedlagt salgsprospektet av eiendomsmegler.

Brannceller

Er det påvist synlige tegn på avvik i branncelleinndeling ut ifra dagens byggt teknisk forskrift?

Ja Nei

Krav for rom til varig opphold

Er det påvist avvik i forhold til rømningsvei, dagslysflate eller takhøyde?

Ja Nei

Kommentar: Tilfredsstillende tilgang på dagslys kan ikke verifiseres ved rommets dagslysflate (vindu) utgjør minimum 10 % av bruksarealet. Dagslysflate for boligen er ikke ytterligere vurdert etter det er påvist ett avvik.

Gjelder minimum soverom loft hvor rommet er ca. 8 m2 og dagslysflaten 0.71 m2.

Garasje

Ny arealstandard

Etasje	Bruksareal BRA m ²			SUM	Terrasse- og balkongareal (TBA)
	Internt bruksareal (BRA-i)	Eksternt bruksareal (BRA-e)	Innglasset balkong (BRA-b)		
Etasje	45			45	
Loft					

SUM	45
SUM BRA	45

Romfordeling

Etasje	Internt bruksareal (BRA-i)	Eksternt bruksareal (BRA-e)	Innglasset balkong (BRA-b)
Etasje	Garasje		
Loft			

Kommentar

Total fordeling mellom P-ROM og S-ROM

Tabellen under viser fordelingen av P-ROM og S-ROM etter veiledningen til NS 3940: 2012. Dette er til informasjon og til sammenligning. Tallene er omtrentlige, kan avvike fra faktiske målinger og er ikke juridisk bindende

	P-ROM(m2)	S-ROM(m2)
Enebolig	175	27
Garasje	0	0

Kommentar

Enebolig	Q
Garasje	

Befarings - og eiendomsopplysninger

Befaring

Dato	Til stede	Rolle
06.3.2025	Odd Schive Kiperberg	Takstingeniør
	Olaug Kvam	Kunde

Matrikkeldata

Kommune	gnr.	bnr.	fnr.	snr.	Areal	Kilde	Eieforhold
4612 SVEIO	121	223		0	1132.6 m ²	BEREGNET AREAL (Ambita)	Eiet

Adresse

Nimannsvegen 5

Hjemmelshaver

Kvam Olaug

Siste hjemmelsovergang

Kjøpesum	År	Type
880 500	2020	Skifteoppgjør

Kilder og vedlegg

Dokumenter

Beskrivelse	Dato	Kommentar	Status	Sider	Vedlagt
Egenerklæring			Ikke gjennomgått		Nei

Revisjoner

Versjon	Dato	Kommentar
1	12.03.2025	

Forutsetninger

Tilstandsrapportens avgrensninger

STRUKTUR OG REFERANSENIVÅ

• Rapporten baserer seg på krav i forskrift til avhendingslova (tryggere bolighandel). Rapportens struktur, metode og begrepsbruk følger i hovedsak Norsk Standard NS 3600:2018 (teknisk tilstandsanalyse ved omsetning av bolig), samt Takstbransjens retningslinjer for arealmåling når det gjelder fordeling mellom P-areal og S-areal.

• Bygningssakkyndig er ikke ansvarlig for tilbakeholdt eller uriktig informasjon, som har betydning for tilstandsvurderingen. Rapporten beskriver avvik, det vil si en tilstand som er dårligere enn referansenivået. Rapporten vil normalt ikke fremheve positive sider ved boligen ut over det som fremgår av tilstandsgradene.

• For anbefalte tiltak ved TG2 og TG3 må du vurdere om tiltakene er nødvendige og lønnsomme. Hva det vil koste å utbedre rom eller bygningsdeler vil avhenge av registrerte avvik og tiltak som kommer frem i rapporten. Anslaget er gitt på generelt grunnlag basert på prisintervaller. Anslaget må ikke forveksles med en konkret vurdering og tilbud fra en entreprenør eller håndverker. Utbedringskostnadene vil også avhenge av personlige preferanser og markedspris på materialer og tjenesteyter.

• Vurdering mot byggeregler
Den bygningssakkyndige vil vurdere boligen mot hvordan det var vanlig å bygge og regler som gjaldt på søknadstidspunktet. Noen rom og bygningsdeler slik som bad og vaskerom, og forhold som gjelder sikkerhet mot brann, rekkverk og trapper osv., vil den bygningssakkyndige vurdere mot dagens regelverk. Etter dagens regelverk vil disse kunne få en tilstandsgrad 2 eller 3 uten at det nødvendigvis er krav om at avviket må utbedres.

PRESISERINGER

Tilstandsrapporten gjelder hovedbygget. Tilleggsbygninger, som for eksempel garasje, gis kun en enkel beskrivelse.

Avvik er vurdert ut fra tekniske forskrifter på godkjenningstidspunktet for bygget. Noen bygningsdeler er vurdert etter gjeldende teknisk forskrift på befaringstidspunktet. Dette gjelder blant annet:

i. våtrom (bad, vaskerom) og andre fuktutsatte rom

ii. forhold knyttet til brann, rømming, sikkerhet, for eksempel rekkverkshøyder/åpninger, ulovlige bruksendringer, brannceller osv.

• For skjulte konstruksjoner, som vann og avløp uten dokumentasjon, er kvalitet og alder vurdert.

• Fastmonterte installasjoner, for eksempel innfelt belysning og høyttalere, skal ikke demonteres for å sjekke dampsperrer bak. Dette er av hensyn til bygningssakkyndiges kompetanse og risikoen for skade.

• Kontroll av fukt i konstruksjonen ved hulltaking i bad og vaskerom (våtrom), rom under terreng (kjelleretasje, underetasje og sokkeletasje) eller andre bygningsdeler, skal skje etter eiers aksept. Hulltaking av våtrom og rom under terreng kan i visse tilfeller unnlates (ref. forskrift til avhendingslova).

• Kontroll av romfunksjoner for P-ROM blir bare utført når det ikke

foreligger godkjente og byggemeldte tegninger, eller når tegninger ikke stemmer med dagens bruk.

• Bygningssakkyndig gir en forenklet vurdering av branntekniske forhold og elektriske installasjoner i boligen hvis det er mer enn fem år siden siste el-tilsyn. Ved behov for grundigere undersøkelser, kan bygningssakkyndig anbefale boligkjøper ta kontakt med offentlige myndigheter eller en kvalifisert elektrofaglig fagperson.

TILLEGGSUNDERSØKELSER

Etter avtale med eier kan tilstandsanalysen utvides til også å omfatte tilleggsundersøkelser utover minimumskravet i forskriften.

BEFARINGEN

Rapporten gir en vurdering av byggverk og bygningsdeler som bygningssakkyndig har observert, og som fremkommer av forskrift til avhendingslova. Rapporten er likevel ingen garanti for at det ikke kan finnes skjulte feil, skader og mangler. NS 3600:2018 (teknisk tilstandsanalyse ved omsetning av bolig) har undersøkelsesnivå 1 til 3, hvor nivå 1 er det laveste og basert på visuell observasjon. Rapporten er basert på undersøkelsesnivå 1, med noen få unntak: våtrom og rom under terreng.

I praksis betyr dette at:

• befaringen skal begrenses til kun visuelle observasjoner på tilgjengelige flater uten fysiske inngrep (f.eks. riving).

• flater som er skjult av snø eller på annen måte ikke er tilgjengelig eller skjult, blir ikke kontrollert.

• det blir ikke utført funksjonsprøving av bygningsdeler, som isolasjon, piper, ventilasjon, elektrisk anlegg, osv.

• det gis ikke en vurdering av boligens tilbehør, hvite- og brunevarer og annet inventar. Dette gjelder også integrert tilbehør.

• inspisering av yttertak er basert på det som er synlig, normalt på innsiden fra loftet og utvendig fra stige/bakkenivå. I en del situasjoner er det ikke sikkerhetsmessig forsvarlig å undersøke taket fra utsiden, og da vil vurderingen være basert på alder og materialer.)

• stikkprøvetakninger er tilfeldig valgt og kan innebære kontroll under overflaten med spiss redskap eller lignende.

UTTRYKK OG DEFINISJONER

• Referansenivå: kravet til bygningsdelen eller rommet på byggetidspunktet.

• Tilstand: byggverkets eller bygningsdelens tekniske, funksjonelle eller estetiske status på et gitt tidspunkt.

• Symptom: forhold som gir indikasjon på hvilken tilstand et byggverk eller en bygningsdel befinner seg i. Benyttes ved beskrivelse av avvik og alder.

• Skadegjørere: i hovedsak råte, sopp og skadedyr.

• Fuktsøk: overflatesøk med egnet søkeutstyr som fuktindikator eller visuelle observasjoner.

Forutsetninger

- Fuktmåling: måling av fuktinnhold i materiale eller i bakenforliggende konstruksjon ved bruk av egnet måleutstyr, blant annet hammerelektrode og pigger.

- Hulltaking: boring av hull for inspeksjon og fuktmåling i risikoutsatte konstruksjoner, primært i tilstøtende vegger til bad, utforede kjellervegger og eventuelt i oppforede kjellergulv.

- Normal slitasje: forventet slitasje av materiale i overflaten som er basert på enkle visuelle observasjoner. Kan vurderes sammen med bygningsdelens alder.

- Forventet gjenværende brukstid: anslått tid et byggverk eller en del av et byggverk vil kunne tjene sitt formål (NS 3600:2018, termer og definisjoner punkt 3.9).

AREALBEREGNING FOR BOENHETER

- Areal fastsettes etter Forskrift til avhendingsloven og Norsk Standard 3940 Areal- og volum-beregninger av bygninger fra 2023.

- Areal oppgis i hele kvadratmeter i rapporten, og gjelder for det tidspunkt oppmålingen fant sted.

- Bruksareal (BRA) er det måleverdige arealet som er innenfor omsluttete vegger målt i gulvhøyde (bruttoareal minus arealet som opptas av yttervegger). I tillegg til gulvhøyde gjelder regler om fri bredde for at arealet skal være måleverdig, med betydning for BRA av for eksempel loft med skråtak. BRA består av internt bruksareal (BRA-i), eksternt bruksareal (BRA-e) og innglasset balkong mv (BRA-b). Terrasse- og balkongareal (TBA) opplyses der tilstandsrapporten skal benyttes i boligomsetningen og der det er aktuelt. I tillegg kan gulvareal (GUA) og areal med lav takhøyde (ALH) opplyses sammen med BRA der det er aktuelt og en del av oppdraget. Rom skal ha atkomst og gangbart gulv for å kunne regnes som BRA/måleverdig areal.

- Arealet måles og oppgis dersom arealet oppfyller krav til måleverdighet, slik som at arealet må ha minst en bredde på 0,6m og minst en høyde på 1,9 m osv. Et rom kan være i strid med teknisk forskrift og mangle godkjenning hos kommunen for den aktuelle bruken, uten at dette får betydning for om arealet måles og oppgis i tilstandsrapporten. Når arealet måles tas det ikke hensyn til om arealet er lovlig oppført eller om bruken er lovlig, bruksendringer, lysforhold eller andre sikkerhetsmangler.

- Eiendommens markedsverdi kan ikke baseres på en rent matematisk beregning i forhold til antall kvadratmeter opplyst i rapporten. Opplysninger om areal kan altså ikke alene benyttes for beregning av eiendommens verdi.

- Rom som ligger utenfor boenheten, men som eier har påvist og/eller opplyst at tilhører boenheten, er oppmålt og inkludert i BRA-e. Det er ikke fremvist dokumentasjon på at rommet tilhører boenheten, med mindre dette er angitt særskilt. Rom utenfor boenheten kan omdisponeres av borettslaget/sameiet og dette kan påvirke boligens BRA. Vær oppmerksom på at NS 3940:2023 og eierseksjonsloven har ulik definisjon av fellesareal. Ved arealmåling gjelder NS 3940:2023 som definerer fellesareal slik: "Delen av bygning som brukes av to eller flere bruksenheter eller til bygningens forvaltning, drift eller vedlikehold."

- I en overgangsperiode skal rapporter som benyttes i boligomsetningen eller dersom det er en del av oppdraget også opplyse om fordelingen mellom P-ROM og S-ROM med utgangspunkt i definisjonene som fremkommer av veiledningen til Norsk Standard 3940 Areal- og volum-beregninger av bygninger fra 2012. Fordelingen mellom P-ROM og S-ROM er basert på

veiledningen og bygningssakkyndiges eget skjønn. P-ROM er måleverdige rom som benyttes til kort eller langt opphold. S-ROM er måleverdige rom som benyttes til lagring, og tekniske rom. Bruken av et rom på befaringstidspunktet har betydning for om rommet defineres som P-ROM eller S-ROM. Dette betyr at rommet både kan være i strid med teknisk forskrift og mangle godkjenning i kommunen for den aktuelle bruken, uten at dette vil få betydning for valg av arealkategori.

- Se øvrig informasjon om areal i rapporten, Norsk Standard 3940 (2012 og 2023) og veiledningen til disse.

PERSONVERN

Verdi, takstingeniøren og takstforetaket behandler personopplysninger som takstingeniøren trenger for å kunne utarbeide rapporten. Personvernerklæring med informasjon om bruk av personopplysninger og dine rettigheter finner du her [Personvernerklæring - iVerdi](#)

EGENERKLÆRINGSSKJEMA

Til orientering vil dette skjema være en del av salgsoppgaven

Meglerfirma	
Aktiv EM Haugesund	
Oppdragsnr.	
1509250066	
Selger 1 navn	
Olaug Kvam	
Gateadresse	
Nimannsvegen 5	
Poststed	Postnr
FØRDE I HORDALAND	5555
Er det dødsbo? <input checked="" type="checkbox"/> Nei <input type="checkbox"/> Ja	
Avdødes navn	
Er det salg ved fullmakt? <input checked="" type="checkbox"/> Nei <input type="checkbox"/> Ja	
Hjemmelshavers navn	
Har du kjennskap til eiendommen? <input type="checkbox"/> Nei <input checked="" type="checkbox"/> Ja	
Når kjøpte du boligen? År	2020
Hvor lenge har du eid boligen?	
Antall år	4
Antall måneder	5
Har du bodd i boligen siste 12 måneder? <input type="checkbox"/> Nei <input checked="" type="checkbox"/> Ja	
I hvilket forsikringselskap har du tegnet villa/husforsikring?	
Forsikringselskap	tryg forsikring
Polise/avtalnr.	

Document reference: 1509250066

Spørsmål for alle typer eiendommer

- 1 Kjenner du til om det er/har vært feil tilknyttet våtrommene, f.eks. sprekker, lekkasje, råte, lukt eller soppskader?
 Nei Ja

Initialer selger: OK

1

2 Kjenner du til om det er utført arbeid på bad/våtrom?

Svar	Ja, kun av faglært
Beskrivelse	Renovering av bad i 2022
Arbeid utført av	Bademiljø Rørlegger Geir Sirnes AS

2.1 Ble tettesjikt/membran/sluk oppgradert/fornyhet?

Nei Ja

Beskrivelse	fornyhet
-------------	----------

2.2 Er arbeidet byggemeldt?

Nei Ja

3 Kjenner du til om det er/har vært tilbakeslag av avløpsvann i sluk eller lignende?

Nei Ja

4 Kjenner du til feil eller om har vært utført arbeid/kontroll på vann/avløp?

Svar	Ja, kun av faglært
Beskrivelse	Renovering av bad 2022
Arbeid utført av	Bademiljø Rørlegger Geir Sirnes

5 Kjenner du til om det er/har vært problemer med drenering, fuktinnsig, øvrig fukt eller fuktmerker i underetasje/kjeller?

Nei Ja

6 Kjenner du til om det er/har vært utettheter i terrasse/garasje/tak/fasade?

Nei Ja

Beskrivelse	I tak på slutten av 1999, utbedret med nytt tak (ikke takpanner) i 2002. Det er utettheter i utvendig lecamur i garasjedel under terrasse, pga sig fra terrenget over terrassen
-------------	---

7 Kjenner du til om det er/har vært problemer med ildsted/skorstein/pipe f.eks. dårlig trekk, sprekker, pålegg, fyringsforbud eller lignende?

Nei Ja

8 Kjenner du til om det er/har vært f.eks. sprekker i mur, skjeve gulv eller lignende?

Nei Ja

Beskrivelse	Skjevhet i gulver som følge av at den som bygget huset brukte ujustert/skjeve materialer. Det er sprekker i forstøtningsmur (denne er bygget av forskalingsblokker) foran huset, ned mot hagen
-------------	--

9 Kjenner du til om det er/har vært sopp/råteskader/insekter/skadedyr på eiendommen som rotter, mus, maur eller lignende?

Nei Ja

Beskrivelse	maur i hagen, mus i ventilator noen år (huset ligger nær opptil skog)
-------------	---

10 Kjenner du til om det er/har vært skjeggkre i boligen?

Nei Ja

11 Kjenner du til om det er/har vært utført arbeid på el-anlegget eller andre installasjoner (f.eks. oljetank, sentralfyr, ventilasjon)?

Svar	Ja, av faglært og ufaglært/egeninnsats/dugnad
Beskrivelse	Bytte av sikringssskap
Arbeid utført av	Sagvåg elektro (firmaet er nå opphørt)

11.1 Foreligger det samsvarserklæring (i henhold til forskrift om elektriske lavspenningsanlegg)?

Nei Ja

12 Kjenner du til om det er utført kontroll av el-anlegget og/eller andre installasjoner (f.eks. oljetank, sentralfyr, ventilasjon)?

Nei Ja

Beskrivelse	Kontroll av el-anlegg i 2024
-------------	------------------------------

- 13 Har du ladeanlegg/ladeboks for elbil i dag?
 Nei Ja
 Beskrivelse Ladeboks installert i garasje i 2024 av Lyse energi
- 14 Kjenner du til om ufaglærte har utført arbeid som normalt bør utføres av faglærte, utover det som er nevnt tidligere (f.eks. drenering, murerarbeid, tømmerarbeid etc)?
 Nei Ja
 Beskrivelse Oppussing av soverom, installering av laminatgulv
- 15 Er det nedgravd oljetank på eiendommen?
 Nei Ja
- 16 Kjenner du til om det har vært utført arbeid på terrasse/garasje/tak/fasade?
 Svar Ja, av faglært og ufaglært/egeninnsats/dugnad
 Beskrivelse Satt opp garasje i2009 Bygget terrasse ca2010 (egeninnsats) Nytt tak 2002, faglært Skifte av vinduer og skifte av ødelagte kledningsbord i årenes løp (egeninnsats)
 Arbeid utført av Barane (snekker), Byggservice
- 17 Selges eiendommen med utleiedel, leilighet, hybel eller tilsvarende?
 Nei Ja
- 18 Kjenner du til om det er innredet/bruksendret/bygget ut i kjeller eller loft eller andre deler av boligen?
 Nei Ja
- 19 Kjenner du til forslag eller vedtatte reguleringsplaner, andre planer, nabovarsel eller offentlige vedtak som kan medføre endringer i bruken av eiendommen eller av dens omgivelser?
 Nei Ja
- 20 Kjenner du til om det foreligger påbud/heftelser/krav/manglende tillatelser vedrørende eiendommen?
 Nei Ja
- 21 Er det foretatt radonmåling?
 Nei Ja
- 22 Kjenner du til manglende brukstillatelse eller ferdigattest?
 Nei Ja
 Beskrivelse Usikker på om huset fikk ferdigattest/brukstillatelse av Sveio kommune i 1984. Har etterspurt denne da vi kjøpte huset i 1996, men fikk ingen ferdigattest/brukstillatelse
- 23 Kjenner du til om det foreligger skaderapporter/ tilstandsvurderinger eller utførte målinger?
 Nei Ja
 Beskrivelse Skaderapport over råde i tak ca 2001
- 24 Er det andre forhold av betydning ved eiendommen som kan være relevant for kjøper å vite om (f.eks. rasfare, tinglyste forhold eller private avtaler)?
 Nei Ja

Tilleggs kommentar

* Det kommer en del sig av vann fra terrenget bak huset, gjennom tomten, og noe av dette kommer opp foran garasjen og renner nedover mot nabo. Denne problemstillingen har vært tatt opp med Sveio kommune (siden det er en kjent utfordring med overflatevann i dette byggefeltet). Pr nå har Sveio kommune ikke ønsket å gjøre noe med dette. * vinduene i garasjen (bygget i 2009) bør skiftes * lysarmatur i den gamle garasjen er ødelagt (sikringen går hvis det skrur på). Dette er gammelt armatur, ca 20 år. * utelampe ved vaskerom er ødelagt * den ene bjelken som terrassegulvet hviler på (den er lagt på grus, rett på terrenget) har seget noe. * noen fuger i gangen er ødelagte, og et par av gulvflisene er løse

Jeg bekrefter at opplysningene er gitt etter beste skjønn. Jeg er kjent med at dersom jeg har gitt ufullstendige, uriktige eller misvisende opplysninger om eiendommen, vil forsikringsselskapet kunne søke hel eller delvis regress for sine utbetalinger eller redusere sitt ansvar helt eller delvis, jfr. vilkår for boligselgerforsikring punkt 7.1 og forsikringsavtaleloven kapittel 4.

Jeg er orientert om mitt mulige ansvar som selger etter avhendingsloven, eventuelt etter kjøpsloven (aksjeboliger), og om forsikringsgiver sitt boligselgerforsikringstilbud.

Jeg er klar over at avtale om forsikring er bindende. Jeg er også klar over at premietilbudet først kan påberopes når boligen er solgt (budaksept). Premietilbudet som er gitt av megler er bindende for forsikringsgiver i 6 – seks – måneder fra oppdragsinngåelse med megler.

Etter dette vil premien og forsikringsvilkårene kunne justeres. Når premietilbudet ikke lenger er bindende for forsikringsselskapet må egenerklæringsskjemaet signeres på nytt og eventuelle endringer påføres. Det vil da være forsikringspremien og forsikringsvilkårene på ny signeringsdato som legges til grunn.

Det kan ikke tegnes boligselgerforsikring ved følgende salg:

- mellom ektefeller eller slektninger i rett oppstigende eller nedstigenede linje, søsken, eller
- mellom personer som bor eller har bodd på boligeiendommen og/eller
- når salget skjer som ledd i sikredes næringsvirksomhet/er en næringsseiendom
- etter at boligeiendommen er lagt ut for salg.
- ved salg av helårs- og fritidsbolig er det krav til at det foreligger tilstandsrapport i henhold til Forskrift til avhendingslova (tryggere bolighandel).

Forsikringsselskapet kan ved skriftlig samtykke akseptere tegning av forsikring også i ovennevnte tilfeller.

Dersom forsikringsselskapet ikke har gitt skriftlig samtykke, kan erstatningen bortfalle.

Ved oppgjørsoppdrag trer forsikringen i kraft når kontrakten er signert av begge parter, begrenset til siste 12 måneder før overtakelse.

Forøvrig oppfordrer selger potensielle kjøpere til å undersøke eiendommen grundig, jf avhendingsloven § 3-10 og kjøpsloven § 20 (aksjeboliger).

Gyldig forsikring forutsetter at det for helårs- og fritidsbolig foreligger tilstandsrapport som er i henhold til Forskrift til avhendingslova (tryggere bolighandel).

- Jeg ønsker boligselgerforsikring, og bekrefter å ha mottatt og lest forsikringsvilkårene og informasjonsbrosjyre til selger i forbindelse med kjøp av boligselgerforsikring. Forsikringen trer i kraft på det tidspunkt det foreligger en budaksept mellom partene, begrenset til tolv måneder før overtakelse. Ved oppgjørsoppdrag trer forsikringen i kraft når kontrakten er signert av begge parter, begrenset til siste 12 måneder før overtakelse. Jeg bekrefter med dette at eiendommen ikke er en næringsseiendom, at den ikke selges som ledd i næringsvirksomhet eller mellom ektefeller eller slektninger i rett oppstigende eller nedstigende linje, søsken, eller mellom personer som bor eller har bodd på boligeiendommen. Gyldig forsikring forutsetter at det for helårs- og fritidsbolig foreligger tilstandsrapport som er i henhold til Forskrift til avhendingslova (tryggere bolighandel). Forsikringen er ugyldig dersom den tegnes i strid med forsikringsvilkårene. Jeg er innforstått med at eiendomsmegleren ikke har fullmakt til å gjøre unntak fra ovennevnte begrensninger. Jeg er oppmerksom på at 8% av total forsikringskostnader honorar til Söderberg & Partners.
- Jeg ønsker ikke boligselgerforsikring, men megler har tilbudt meg å kjøpe slik forsikring.
- Jeg kan ikke kjøpe boligselgerforsikring ihht vilkår.

ENERGIATTEST

Adresse	Nimannsvegen 5
Postnummer	5555
Sted	FØRDE I HORDALAND
Kommunenavn	Sveio
Gårdsnummer	121
Bruksnummer	223
Seksjonsnummer	—
Andelsnummer	—
Festenummer	—
Bygningsnummer	9607846
Bruksenhetsnummer	H0101
Merkenummer	Energiattest-2025-84102
Dato	24.02.2025

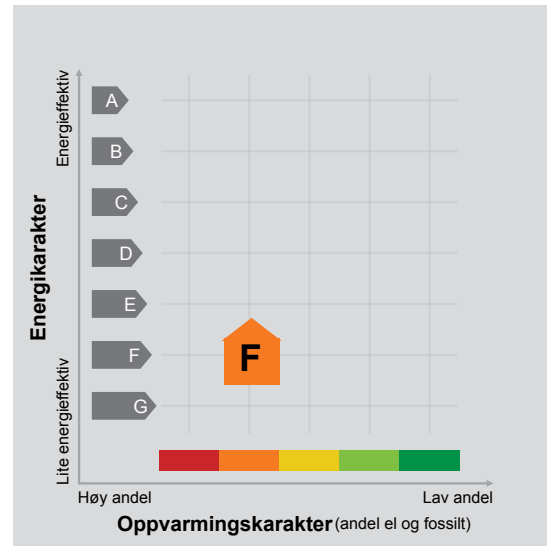

Energimerket angir boligens energistandard. Energimerket består av en energikarakter og en oppvarmingskarakter, se i figuren. Energimerket symboliseres med et hus, hvor fargen viser oppvarmingskarakter, og bokstaven viser energikarakter.

Energikarakteren angir hvor energieffektiv boligen er, inkludert oppvarmingsanlegget. Energikarakteren er beregnet ut fra den typiske energibruken for boligtypen. Beregningene er gjort ut fra normal bruk ved et gjennomsnittlig klima. Det er boligens energimessige standard og ikke bruken som bestemmer energikarakteren. A betyr at boligen er energieffektiv, mens G betyr at

boligen er lite energieffektiv. En bolig bygget etter byggeforskriftene vedtatt i 2010 vil normalt få C.

Oppvarmingskarakteren forteller hvor stor andel av oppvarmingsbehovet (romoppvarming og varmtvann) som dekkes av elektrisitet, olje eller gass. Grønn farge betyr lav andel el, olje og gass, mens rød farge betyr høy andel el, olje og gass. Oppvarmingskarakteren skal stimulere til økt bruk av varmepumper, solenergi, biobrensel og fjernvarme.

Om bakgrunnen for beregningene, se www.enova.no/energimerking.

Målt energibruk

Brukeren har valgt å ikke oppgi målt energibruk.



Hvordan boligen benyttes har betydning for energibehovet

Energi behovet påvirkes av hvordan man benytter boligen, og kan forklare avvik mellom beregnet og målt energibruk. Gode energivaner bidrar til at energibehovet reduseres. Energi behovet kan også bli lavere enn normalt dersom:

- deler av boligen ikke er i bruk,
- færre personer enn det som regnes som normalt bruker boligen, eller
- den ikke brukes hele året.

Gode energivaner

Ved å følge enkle tips kan du redusere ditt energi behov, men dette vil ikke påvirke boligens energimerke.

Energimerkingen kan kun endres gjennom fysiske endringer på boligen.

Tips 1: Følg med på energibruken i boligen

Tips 2: Luft kort og effektivt

Tips 3: Redusér innnetemperaturen

Tips 4: Bruk varmtvann fornuftig

Mulige forbedringer for boligens energistandard

Ut fra opplysningene som er oppgitt om boligen, anbefales følgende energieffektiviserende tiltak. Dette er tiltak som kan gi bygningen et bedre energimerke.

Noen av tiltakene kan i tillegg være svært lønnsomme. Tiltakene bør spesielt vurderes ved modernisering av bygningen eller utskifting av teknisk utstyr.

Tiltaksliste (For full beskrivelse av tiltakene, se Tiltaksliste - vedlegg 1)

- Luft kort og effektivt
- Vask med fulle maskiner

- Montere blafrespjeld på kjøkkenventilator
- Skifte til sparepærer på utebelysning

Det tas forbehold om at tiltakene er foreslått ut fra de opplysninger som er gitt om boligen. Fagfolk bør derfor kontaktes for å vurdere tiltakene nærmere. Eventuell gjennomføring av tiltak må skje i samsvar

med gjeldende lovverk, og det må tas hensyn til krav til godt innklima og forebygging av fuktskader og andre byggskader.



Boligdata som er grunnlag for energimerket

Energimerket og andre data i denne attesten er beregnet ut fra opplysninger som er gitt av boligeier da attesten ble registrert. Nedenfor er en oversikt over oppgitte opplysninger, som boligeier er ansvarlig for.

Bygningskategori:	Småhus
Bygningstype:	Enebolig
Byggeår	1984
Bygningsmateriale:	Tre
BRA:	176
Ant. etg. med oppv. BRA:	3
Detaljert vegger:	Nei
Detaljert vindu:	Nei

Teknisk installasjon

Oppvarming: Elektrisk
Ved

Ventilasjon Periodisk avtrekk

Der opplysninger ikke er oppgitt, brukes typiske standardverdier for den aktuelle bygningstypen. For mer informasjon om beregninger, se <https://www.enova.no/energimerking/om-energimerkeordningen/om-energiattesten/beregning-av-energikarakteren/>.





Om grunnlaget for energiattesten

Oppgitte opplysninger om boligen kan finnes ved å gå inn på www.enova.no/energimerking, og logge inn via ID-porten/Altinn. På siden "Eiendommer" kan du søke opp bygninger og hente fram energiattester som er laget tidligere. For å se detaljer for en bolig hvor det er brukt detaljert registrering må du velge "Gjenbruk"

av aktuell attest under Offisielle energiattester i skjermbildet "Valgt eiendom". Boligeier er ansvarlig for at det blir brukt riktige opplysninger. Eventuelle gale opplysninger må derfor tas opp med selger eller utleier da dette kan ha betydning for prisfastsettelsen. Det kan når som helst lage en ny energiattest.

Om energimerkeordningen

Enova er ansvarlig for energimerkeordningen. Energimerket beregnes på grunnlag av oppgitte opplysninger om boligen. For informasjon som ikke er oppgitt, brukes typiske standardverdier for den aktuelle bygningstypen fra tidsperioden den ble bygd i. Beregningsmetodene for energikarakteren baserer seg på NS 3031 (<https://www.enova.no/energimerking/om-energimerkeordningen>)

Spørsmål om energiattesten, energimerkeordningen eller gjennomføring av energieffektivisering og tilskuddsordninger kan rettes til Enova Svarer på tlf. 24 24 08 95 eller svarer@enova.no.

Plikten til energimerking er beskrevet i energimerkeforskriften (bygninger).

Nærmere opplysninger om energimerkeordningen kan du finne på www.enova.no/energimerking.

For ytterligere råd og veiledning om effektiv energibruk, vennligst se www.enova.no/hjemme eller ring Enova svarer på tlf. **24 24 08 95**.



Tiltaksliste: Vedlegg til energiattesten

Brukertiltak

Tiltak 1: Luft kort og effektivt

Ikke la vinduer stå på gløtt over lengre tid. Luft heller kort og effektivt, da får du raskt skifta lufta i rommet og du unngår nedkjøling av gulv, tak og vegger.

Tiltak 2: Vask med fulle maskiner

Fyll opp vaske- og oppvaskmaskinen før bruk. De fleste maskiner bruker like mye energi enten de er fulle eller ikke.

Tiltak 3: Bruk varmtvann fornuftig

Bytt til sparedusj hvis du ikke har. For å finne ut om du bør bytte til sparedusj eller allerede har sparedusj kan du ta tiden på fylling av ei vaskebøtte; nye sparedusjer har et forbruk på kun 9 liter per minutt. Ta dusj i stedet for karbad. Skift pakning på dryppende kraner. Dersom varmtvannsberederen har nok kapasitet kan temperaturen i berederen reduseres til 70gr.

Tiltak 4: Fyr riktig med ved

Bruk tørr ved, god trekk, og legg ikke i for mye av gangen. Fyring i åpen peis er mest for kosens skyld. Hold spjeldet lukket når ovnen/peisen ikke er i bruk.

Tiltak 5: Slå el.apparater helt av

Elektriske apparater som har stand-by modus trekker strøm selv når de ikke er i bruk, og må derfor slås helt av.

Tiltak 6: Spar strøm på kjøkkenet

Ikke la vannet renne når du vasker opp eller skyller. Bruk kjeler med plan bunn som passer til platen, bruk lokk, kok ikke opp mer vann enn nødvendig og slå ned varmen når det har begynt å koke. Slå av kjøkkenventilatoren når det ikke lenger er behov. Bruk av microbølgeovn til mindre mengder mat er langt mer energisparende enn komfyren. Tin frossenmat i kjøleskapet. Kjøøl- og frys skal avrimes ved behov for å hindre unødvendig energibruk og for høy temperatur inne i skapet / boksen (nye kjølekap har ofte automatisk avriming). Fjern støv på kjøleribber og kompressor på baksiden. Slå av kaffetraker når kaffen er ferdig traktet og bruk termos. Oppvaskmaskinen har innebygde varmeelementer for oppvarming av vann og skal kobles til kaldvannet, kobles den til varmtvannet øker energibruken med 20 - 40 % samtidig som enkelte vaske- og skylleprosesser foregår i feil temperatur.

Tiltak 7: Slå av lyset og bruk sparepærer

Slå av lys i rom som ikke er i bruk. Utnytt dagslyset. Bruk sparepærer, spesielt til utelys og rom som er kalde eller bare delvis oppvarmet.

Tiltak 8: Følg med på energibruken i boligen

Gjør det til en vane å følge med energiforbruket. Les av måleren månedlig eller oftere for å være bevisst energibruken. Ca halvparten av boligens energibruk går til oppvarming.

Tiltak 9: Velg hvitevarer med lavt forbruk

Når du skal kjøpe nye hvitevarer så velg et produkt med lavt strømforbruk. Produktene deles inn i energiklasser fra A til G, hvor A er det minst energikrevende. Mange produsenter tilbyr nå varer som går ekstra langt i å være energieffektive. A+ og det enda bedre A++ er merkinger som har kommet for å skille de gode fra de ekstra gode produktene.

Tiltak 10: Redusér innnetemperaturen

Ha en moderat innnetemperatur, for hver grad temperatursenkning reduseres oppvarmingsbehovet med 5 %. Mennesker er også varmekilder; jo flere gjester – desto større grunn til å dempe varmen. Ha lavere temperatur i rom som brukes sjelden eller bare deler av døgnet. Montér tetningslister rundt trekkfulle vinduer og dører (kan sjekkes ved bruk av myggspiral/røyk eller stearinlys). Sett ikke møbler foran varmeovner, det hindrer varmen i å sirkulere. Trekk for gardiner og persiennner om kvelden, det reduserer varmetap gjennom vinduene.

Tiltak 11: Tiltak utendørs

Monter urbryter (koblingsur) på motorvarmeren slik at den ikke står på mer enn nødvendig. Skift til sparepærer. Sparepærer på 5, 7, 11, 15, og 20 W tilsvarer glødelamper på henholdsvis 25, 40, 60, 75 og 100 W, og de varer dessuten lenger, 8.000-15.000 timer mot 1.000-2.500 timer for glødelamper. Det kan monteres fotocelle på utebelysningen slik at det automatisk går av/på etter dagslyset/mørket. Eller det kan monteres bevegelsessensor slik at lyset kun går på ved bevegelse og slås av automatisk etter forhåndsinnstilt tid. For snøsmelteanlegg som kun er manuelt styrt av/på eller ift. lufttemperatur kan det installeres automatikk slik at snøsmelteanlegget både er temperatur- og nedbørsstyrt dvs. når det registreres nedbør og kulde samtidig.

Tiltak på luftbehandlingsanlegg

Tiltak 12: Montere blafrespjeld på kjøkkenventilator

Dersom kjøkkenventilator ikke har blafrespjeld, bør dette monteres for å redusere luftutskiftningen og dermed varmetapet.

Tiltak 13: Skifte avtrekksvifte på bad til ny med fuktstyring

Dersom avtrekksvifte på bad kun har manuell styring av/på kan det vurderes å montere ny avtrekksvifte med fuktstyring, dvs. at den starter/stopper automatisk ved behov avh. av luftens relative fuktighet og reduserer den totale luftutskiftningen og dermed varmetapet.

Tiltak utendørs

Tiltak 14: Skifte til sparepærer på utebelysning

Sparepærer på 5, 7, 11, 15, og 20 W tilsvarer glødelamper på henholdsvis 25, 40, 60, 75 og 100 W. Sparepærer gir like mye lys som vanlige glødelamper, men bruker bare rundt 20% av energien. De varer dessuten lenger, 8.000-15.000 timer mot 1.000 - 2.500 timer for glødelamper.

Tiltak 15: Montere urbryter på motorvarmer

Det monteres urbryter (koblingsur) på motorvarmeren slik at den ikke står på mer enn nødvendig.

Tiltak 16: Termostat- og nedbørsstyring av snøsmelteanlegg

Snøsmelteanlegget er kun manuelt styrt, eller styres kun etter lufttemperatur. Det installeres automatikk slik at snøsmelteanlegget både er temperatur- og nedbørsstyrt. Det kan være i form av en temperatur- og snøføler i bakken, med temperatur- og fuktføler i luften. Snøsmelteanlegget aktiveres kun ved behov dvs. når det registreres nedbør og kulde samtidig.

Tiltak 17: Montere automatikk på utebelysning

Det kan monteres fotocelle på utebelysningen slik at det automatisk går av/på etter dagslyset/mørket. Eller det kan monteres bevegelsessensor slik at lyset kun går på ved bevegelse og slås av automatisk etter forhåndsinnstilt tid.

Bygningsmessige tiltak

Tiltak 18: Etterisolering av yttervegg

Yttervegg etterisoleres. Metode avhenger av dagens løsning. For å sjekke vindtetting av yttervegg anbefales termografering og tetthetsprøving.

Tiltak 19: Randsoneisolering av etasjeskillere

Kald trekk i randsonen av trebjelkelag kan utbedres ved å isolere bjelkelaget i randsonen. Utvendig kan man forsøke å tette vindsperra nederst på utsiden av vegg.

Tiltak 20: Montering tetningslister

Luftlekkasjer mellom karm og ramme på vinduer og mellom karm og dørrblad kan reduseres ved montering av tetningslister. Lister i silikon- eller EPDM-gummi gir beste resultat.

Tiltak på elektriske anlegg

Tiltak 21: Temperatur- og tidsstyring av elektrisk gulvvarme / takvarme

For evt. eldre gulvvarme/takvarme uten termostat monteres ny styringsenhet med kombinert termostat og tidsstyring. Dersom mange slike styringsenheter og/eller panelovner skiftes ut bør det vurderes et system hvor temperatur og tidsinnstillinger i ulike rom i boligen styres fra en sentral enhet.

Tiltak 22: Temperatur- og tidsstyring av panelovner

Evt. eldre elektriske varmeovner uten termostat skiftes ut med nye termostatregulerte ovner med tidsstyring, eller det ettermonteres termostat / spareplugg på eksisterende ovn. Dersom mange ovner skiftes ut bør det vurderes et system hvor temperatur og tidsinnstillinger i ulike rom i boligen styres fra en sentral enhet.

Tiltak 23: Tidsstyring av panelovner

Elektriske varmeovner er utstyrt med termostat men har ikke automatikk for tidsstyring / nattsenkning av temperaturen. Dersom ovnene er meget gamle kan det vurderes en utskiftning til nye ovner med termostat- og tidsstyring, eller det ettermonteres spareplugg eller automatikk for tidsstyring på eksisterende ovn. Dersom mange ovner skiftes ut bør det vurderes et system hvor temperatur og tidsinnstillinger i ulike rom i boligen styres fra en sentral enhet.

Nabolagsprofil

Nimannsvegen 5 - Nabolaget Førde - vurdert av 11 lokalkjente

Nabolaget spesielt anbefalt for

- Etablerere
- Familier med barn
- Eldre



Offentlig transport

🚗 Førde skule E39 Linje NW400, 631, 632, 633, 700	5 min 🚶 0.3 km
✈️ Stord Lufthavn Sørstokken	33 min 🚗
✈️ Bergen Flesland	2 t 24 min 🚗

Skoler

Førde skule (1-7 kl.) 72 elever, 5 klasser	9 min 🚶 0.6 km
Sveio skule (1-10 kl.) 519 elever, 24 klasser	13 min 🚗 11.1 km
Stord vgs avd. Vabakkjen 300 elever	25 min 🚗 26.9 km
Stord vgs avd. Saghaugen 900 elever	25 min 🚗 27.2 km

Ladepunkt for el-bil

🚗 Førde Sveio	10 min 🚶
---------------	----------

«Greit miljø, rolig, sentralt.»

Sitat fra en lokalkjent



Opplevd trygghet

Veldig trygt 91/100



Naboskapet

Godt vennskap 78/100



Kvalitet på skolene

Bra 67/100

Aldersfordeling

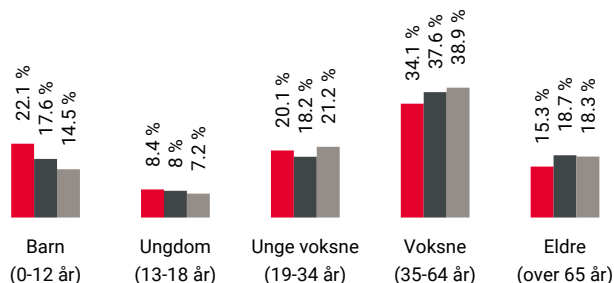

Område	Personer	Husholdninger
Førde	639	307
Sveio kommune	5 775	2 900
Norge	5 425 412	2 654 586

Barnehager

Førde barnehage (1-5 år)	12 min 🚶 0.9 km
47 barn	

Dagligvare

Joker Førde PostNord	13 min 🚶 1 km
Kiwi Sveio PostNord	12 min 🚗 11.1 km

Primære transportmidler



1. Buss



2. Egen bil



Turmulighetene

Nærhet til skog og mark 95/100



Støynivået

Lite støynivå 88/100



Trafikk

Lite trafikk 85/100

Sport

⚽ Førde skule	7 min	🚶
Aktivitetshall, ballspill	0.5 km	
⚽ Prestabryggjo, sandvolleyballbane	19 min	🚶
Sandvolleyball	1.4 km	
🚴 Fitnesspoint Stord	22 min	🚗
🚴 MOVA Stord	23 min	🚗

Boligmasse

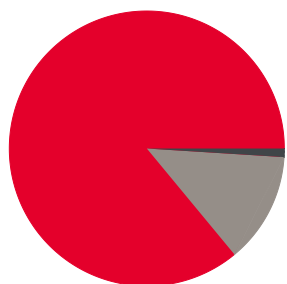

- 86% enebolig
- 1% blokk
- 13% annet

Varer/Tjenester

📍 Heiane Storsenter	23 min	🚗
📍 Apotek 1 Sveio	12 min	🚗

Aldersfordeling barn (0-18 år)

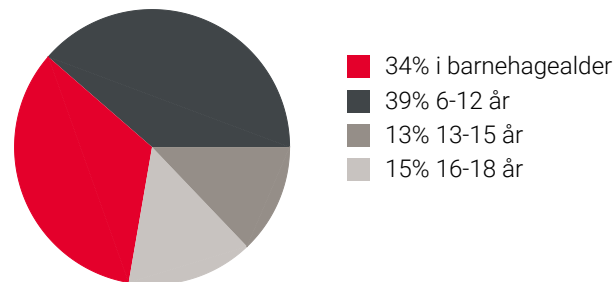

Familiesammensetning

Par m. barn



Par u. barn



Enslig m. barn



Enslig u. barn



Flerfamilier



0% 43%

- Førde
- Sveio kommune
- Norge

Sivilstand

		Norge
Gift	37%	33%
Ikke gift	54%	54%
Separert	6%	9%
Enke/Enkemann	4%	4%

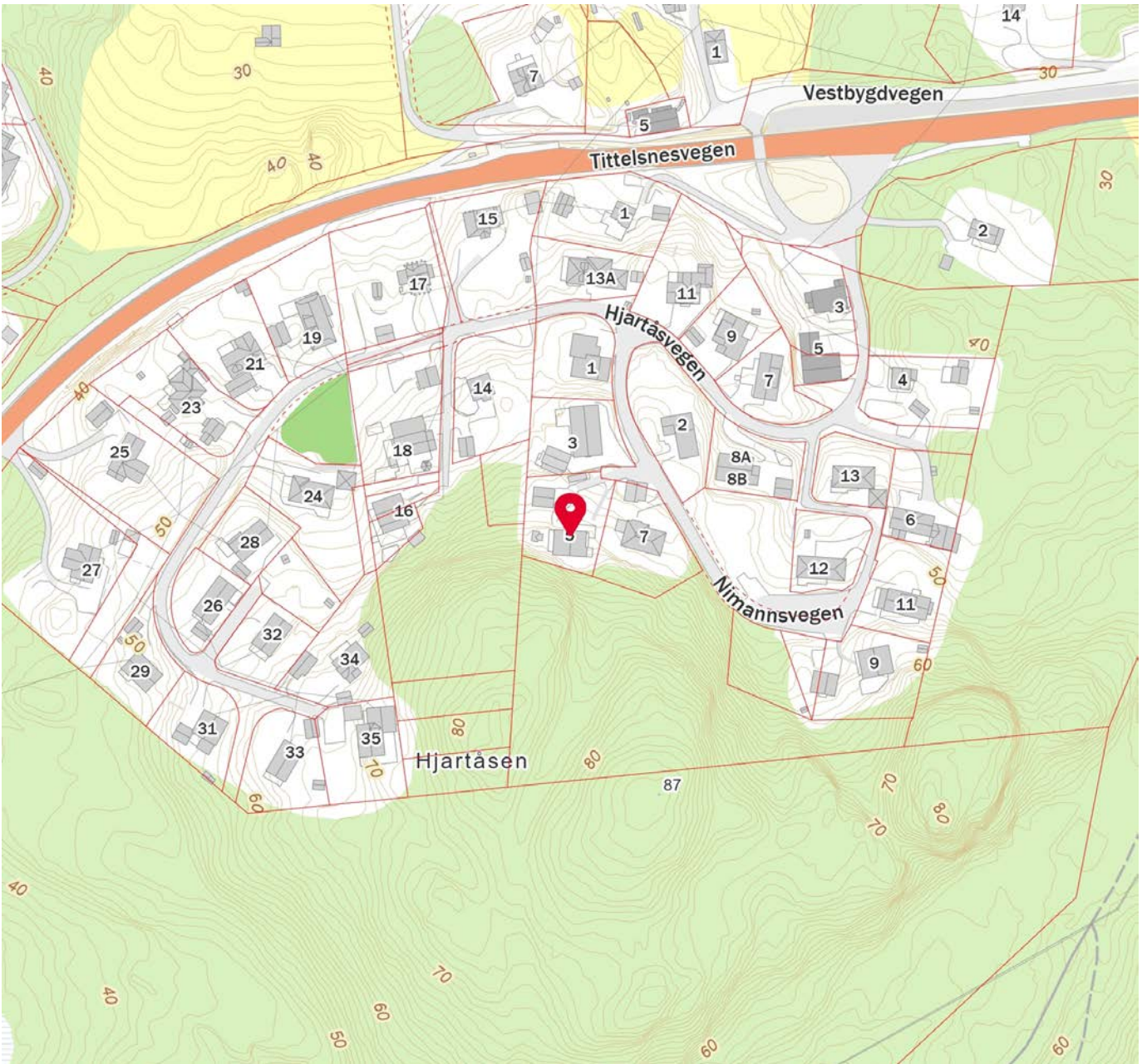
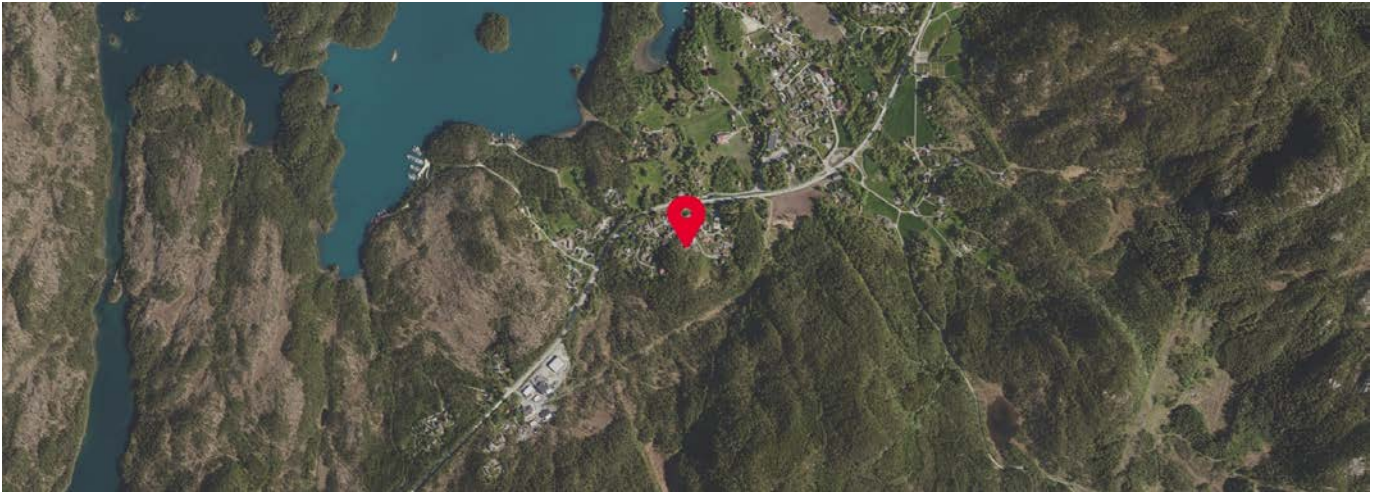

Innholdet i nabolagsprofilen er hentet fra ulike datakilder, og feil eller mangler kan forekomme. Vurderinger og sitater er innhentet på web og gir uttrykk for hvordan naboen vurderer nabolaget. FINN.no AS kan ikke holdes ansvarlig for feil/mangler i profilen. Copyright © Finn.no AS 2025

7D 1979005

Sveio Kommunestyre sak nr. 122/78

Vedlegg nr. 2

"HJARTAEN"

REGULERINGSFØRESEGNER

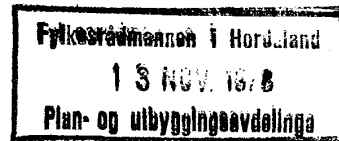

Området er oppdelt i:

- A. Tomter for open villamessig busetnad
- B. Offentlege friarealer

A. TOMTER FOR OPEN VILLAMESSIG BUSETNAD

1. På tomtene skal det oppførast einbustader.
2. Bygningane skal plasserast innafor regulerte byggjeliner.
3. Ved byggjemelding skal situasjonsplanen vise avkjørsel samt oppstillingsplass for minst 2 bilar utanom garasje plass for eigen bil.

Garasjen skal kun oppførast i 1 etasje og med maksimum grunnflate 40 m^2 når det skal gje plass til 2 bilar, elles maksimum 35 m^2 . Garasjen skal generelt samanbyggjast med våningshuset. Bygningsrådet kan i særlege høve godkjenna frittliggjande garasjer. Frittliggjande garasjer kan plasserast i nabogrense og skal liggja innafor byggjelina.

B. OFFETNLEGE FRIAREAL, LEIKEPLASSAR.

Det vert ikkje lov til å føra opp bygg av nokon art på desse areal bortsett frå nødvendige kommunaltekniske anlegg. Bygningsrådet kan likevel gje løyve i særlege høve, men ikkje bygningar for bustad.

- 4. Skal ein markere grenseline mot nabo eller veg må dette godkjennast av Sveio Bygningsråd.

5. Etter at desse føresegner er trådt i kraft, er det ikkje løyve ved private servitutter å etablera forhold som står i strid med føresegnene. Elles gjeld bygningslova sine føresegner.

+ uttak her.

Vedlegg nr. 3

JD 1979005

FYLKESMANNEN I HORDALAND

POSTBOKS 106 - 5001 BERGEN
TELEFON 21 67 20 - TELEX 42 153

hopsi-arkiv (Renesland)

Sveio formannskap
27 JUL 1979
J.nr. 504/145
K. ING

Sveio kommune
Formannskapet
5520 SVEIO

Deres ref.:

Vår ref. (bes oppgitt ved svarbrev):

Dato

3907/78.714.82. VYA/DH

25. juli 1979

SVEIO KOMMUNE. REGULERINGSPLAN FOR HJARTÅSEN I FØRDE.

I medhald av § 27 i bygningslova av 18. juni 1965 og etter fullmakt av 2. juli 1973 frå Miljøverndepartementet, stadfestar fylkesmannen vedtak i Sveio kommunestyre den 25. okt. 1978 om nemnde regulering, med nokre mindre endringar godkjent av bygningsrådet den 19. juni 1979. Unntatt frå stadfestinga er planlagt trafikkareal aust for gnr. 121, bnr. 94, vist med svart skravur på reguleringsplanen.

Vidare stadfestar fylkesmannen kommunestyret sitt vedtak om føresegner i tilknytning til reguleringsplanen, med nokre endringar godkjend av bygningsrådet den 19. jan. 1979.

Reguleringsplanen er justert i samsvar med vegsjefen sine merknader i brev av 19. juni 1979. Fylkeslandbruksstyret har ingen merknad til reguleringsplanen.

Fylkesmannen si stadfesting gjeld ikkje som løyve til utslepp etter § 6 i lov om vern mot vannforurensing av 26. juni 1970. Det er eit vilkår at utslepp frå området ikkje finn stad før slikt løyve ligg føre frå forureiningsmyndigheitene.

FYLKESMANNEN I HORDALAND
UTBYGGINGSAVDELINGA

Det stadfesta reguleringskart fylgjer vedlagt med påteikning om stadfestinga, saman med nokre av dei innsendte saksdokumenta.

Om kunngjering av stadfesta plan viser ein til § 27 punkt 5 i bygningslova.

I kunngjeringa skal det gjerast merksam på at vedtaket om stadfesting kan påklagast til Miljøverndepartementet etter nærare reglar.

Vedtaket om stadfesting er ikkje endeleg før klagefristen er gått ut eller eventuelle klager på stadfestinga er avgjort.

Lars Leiro

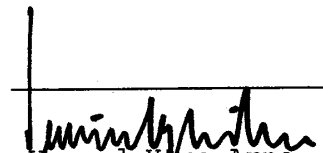
Vemund Yre-Arne

Gjenpart: Miljøverndepartementet, Oslo - Dep., Oslo 1
Vegsjefen i Hordaland, C. Sundtsgt. 64, 5000 Bergen
Fylkeslandbrukssjefen i Hordaland, Rådstuplass 2/3
5000 Bergen

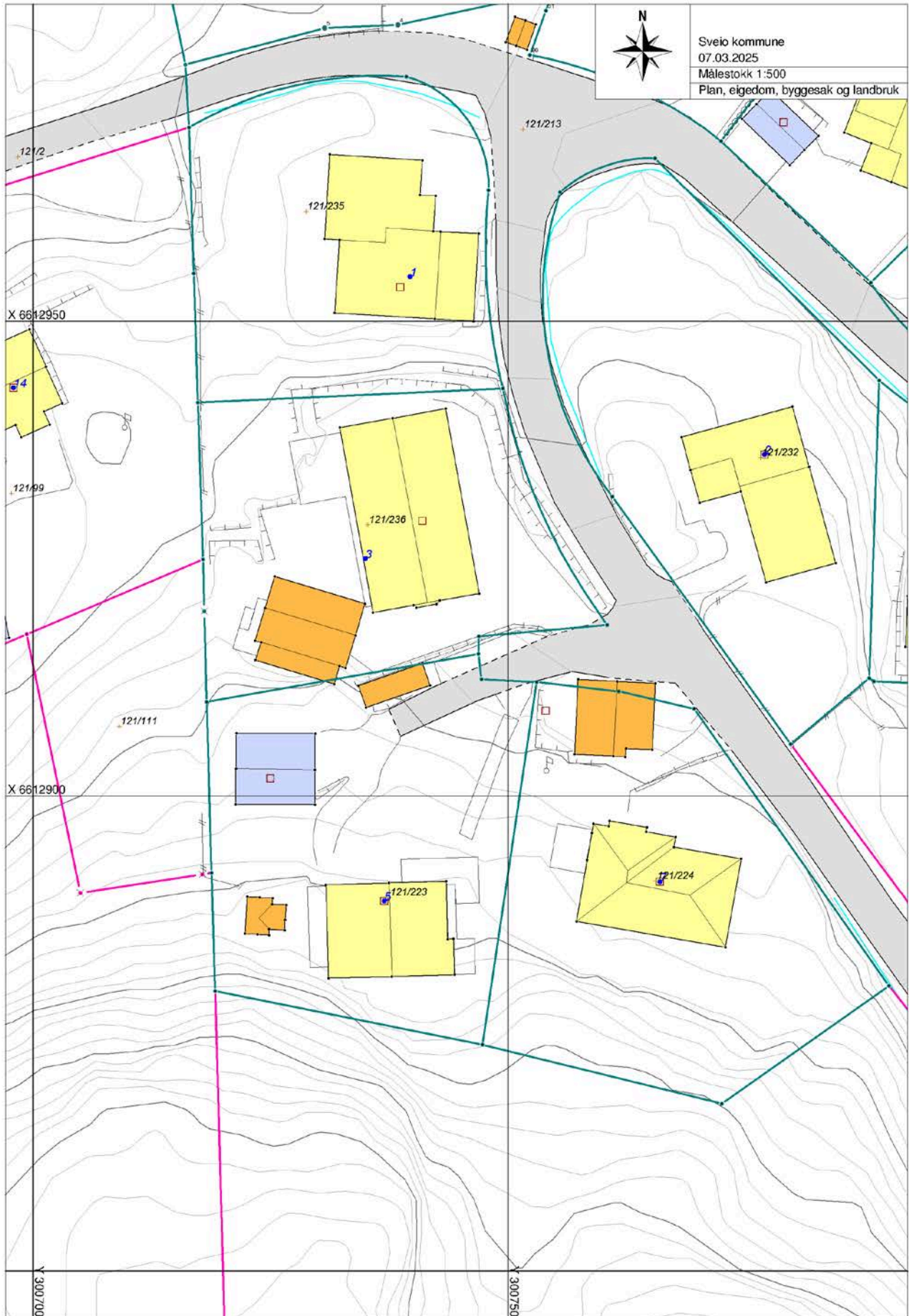



Planstatus for gnr. 121, bnr. 223

Dato: 10.03.2025

Målestokk: 1:750

Koordinatsystem: UTM 32N

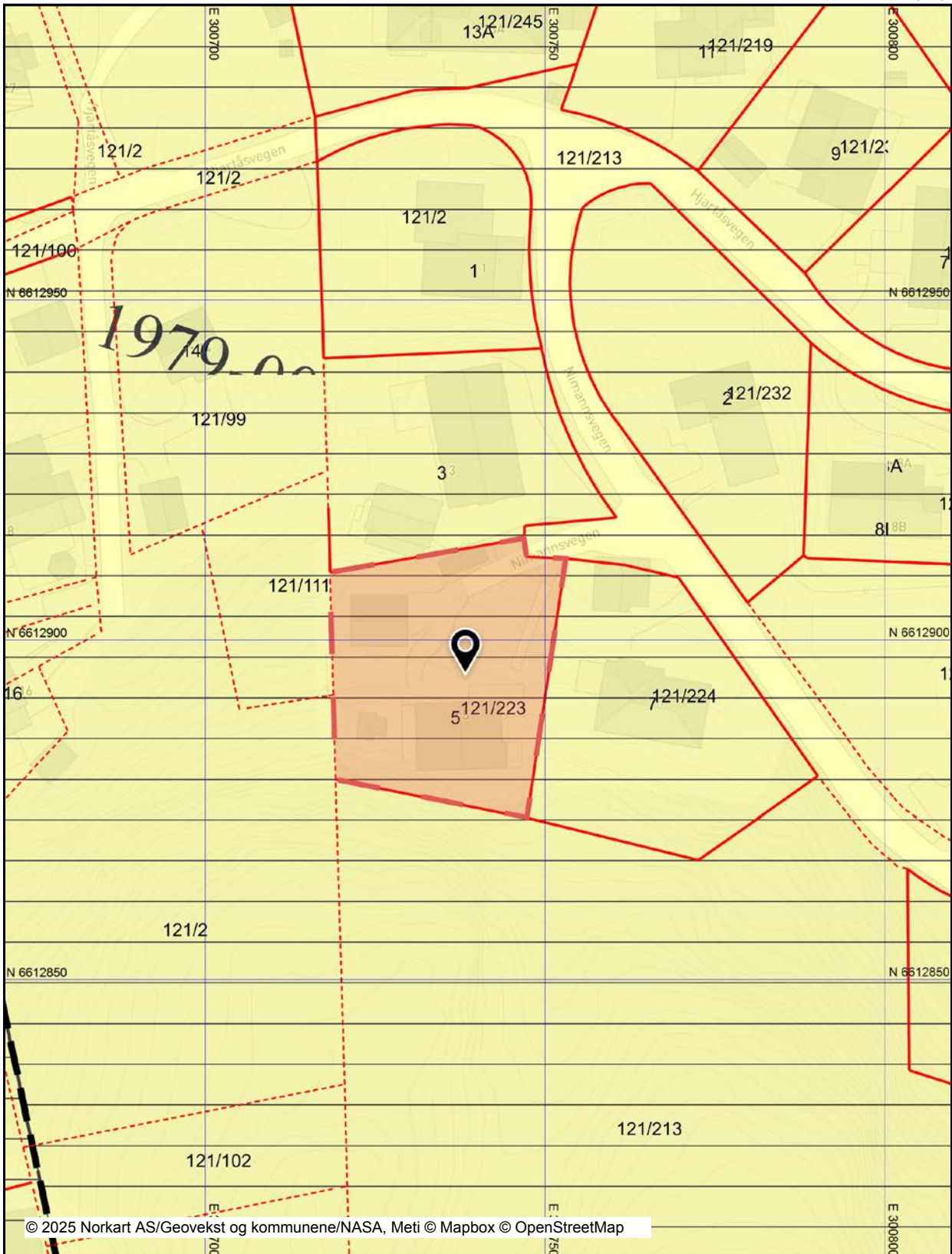

Det tas forbehold om riktigheten eller fullstendigheten av opplysningene i dette dokumentet. Det kan ikke rettes krav som følge av at disse opplysningene benyttes som grunnlag for beslutninger.

Tegnforklaring

<i>Eiendomsinformasjon</i>	
	Eiendomsgrense u 15 cm
	Eiendomsgrense o 15 cm
Ahc	Gårds- og bruksnummer
<i>Reguleringsplan - Felles for PBL 1985 og 2008</i>	
	Regulerings- og utbyggingsplanområde
	Planen si avgrensing
<i>Kommuneplan/Kommunedelplan PBL 2008</i>	
	Faresone grense
	Detaljeringsgrense
	Detaljeringsone-Reguleringsplan skal fortsatt gjelde
	Boligbebyggelse - nåværende
	Boligbebyggelse - fremtidig
	Landbruks-, natur- og friluftsmål samt reindrift - nåv.
<i>Felles for kommuneplan PBL 1985 og 2008</i>	
	Planens begrensning
	Planområde
	Grense for arealformål
	Fjernveg - nåværende
	Fjernveg - fremtidig
	Gang-/sykkelveg - nåværende
Ahc	Kommune(del)plan - påskrift
<i>Reguleringsplan - Felles for PBL 1985 og 2008</i>	
	Regulerings- og utbyggingsplanområde
	Planen si avgrensing
<i>Kommuneplan - Omsynsoner (PBL2008 §11-8)</i>	
	Angittensynsone - Bevaring kulturmiljø
<i>Kommuneplan-Linje- og punktsymbol (PBL2008)</i>	
	Angitt omsynsgrense
<i>Eiendomsinformasjon</i>	
	Eiendomsgrense u 15 cm
	Eiendomsgrense o 15 cm
Ahc	Gårds- og bruksnummer
<i>Adresser</i>	
Ahc	Adressepunkttekst
Ahc	Gateadresse



OVERSIKT OVER LØSØRE OG TILBEHØR TIL EIENDOMMEN

Oversikten er utarbeidet av Norges Eiendomsmeglerforbund, Eiendom Norge og Advokatforeningens Eiendomsmeglingsgruppe, og er gjeldende fra 1. januar 2020.

Generelt

Lov om avhending av fast eiendom (avhendingslova/avhl.) av 3. juli 1992 regulerer kjøper og selgers rettigheter og plikter ved overdragelse av fast eiendom og andeler i borettslag.

I henhold til avhl. § 3-4 skal eiendommen, når annet ikke er avtalt, overdras med innredninger og utstyr som etter lov, forskrift eller annet offentlig vedtak skal følge med. Det samme gjelder varig innredning og utstyr som enten er fastmontert eller er særskilt tilpasset bygningen, jf. avhl. § 3-5. Loven inneholder ingen detaljert oversikt over hva som omfattes av «innredning og utstyr», og over hva som skal regnes som «fastmontert eller særskilt tilpasset».

Partene kan fritt avtale hva som skal følge med eiendommen ved salg. Bransjens liste over løsøre og tilbehør som skal følge med eiendommen, er en del av avtalen mellom kjøper og selger dersom ikke annet er opplyst i salgsoppgaven, kjøper har tatt forbehold i bud eller avtale på annen måte er inngått. Der intet annet er avtalt, vil løsøre og tilbehør medfølge slik dette fremkommer av avhl. § 3-4 og § 3-5 og denne oversikt.

Produkter og installasjoner som medfølger overdras uten noen form for garantier, utover eventuell gjenværende leverandørgaranti.

Dersom det er noe i nedenstående liste som ikke finnes på eiendommen, vil det heller ikke medfølge.

- 1. HVITEVARER** medfølger der dette er spesielt angitt i salgsoppgaven.
- 2. HELDEKKENDE TEPPER** følger med uansett festemåte.
- 3. VARMEKILDER**, slik som ovner, kaminer, peiser, varmpumper og panelovner, følger med uansett festemåte. Frittstående biopeiser/varmeovner og terrassevarmere medfølger ikke. Det følger ikke med varmekilder i rom som ikke har vegg- eller fastmonterte varmekilder på visning.
- 4. TV, RADIO OG MUSIKKANLEGG.** TV-antennene og fellesanlegg for TV, herunder parabolantenne, og tunerene/dekoder/tv-boks medfølger der dette eies av selger. Veggmontert TV/flatskjerm med tilhørende festeordning samt musikkanlegg følger ikke med (se også punkt 12).
- 5. BADEROMSINNREDNING/UTSTYR.** Badekar, dusjkabinett, dusjvegger, alle fastmonterte speil og hyller, fastmonterte glass- og håndkleholdere, herunder håndklevarmere samt baderomsinnredning, medfølger.
- 6. GARDEROBESKAP** medfølger, selv om disse er løse. Fastmonterte garderobehyller og knagger medfølger. Innredning i garderobeskap, for eksempel løse eller fastmonterte trådkurver, hyller, stenger og lignende, medfølger.

7. KJØKKENINNREDNING medfølger, herunder også åpne, fastmonterte hyller og løs eller fastmontert kjøkkenøy.

8. MARKISER, PERSIENNER og annen type innvendig og utvendig solskjerming, gardinoppheng, lamellgardiner og liftgardiner medfølger.

9. AVTREKKSIVIFTER av alle slag, samt fastmonterte aircondition/ventilasjonsanlegg, medfølger.

10. SENTRALSTØVSUGER medfølger med komplett anlegg, herunder slange, munnstykke mm.

11. LYSKILDER. Kupler, lysstoffarmatur, fastmonterte "spotlights", oppheng og skinner med spotlights samt utelys og hagebelysning medfølger. Veggglamper, krokhengte lamper, lysekroner, prismelamper og lignende som er koblet til sukkerbit eller stikkontakt følger likevel ikke med.

12. INSTALLERTE SMARTHUSLØSNINGER med sentral som styrer lys, varme, lyd o.l., samt tilhørende trådløse enheter som brytere, sensorer, kameraer, integrerte høyttalere el. medfølger. Enkle lysstyringssystem f.eks. med en sentral som kun styrer lyspærer eller smartpærer montert i sokkel medfølger likevel ikke.

13. UTVENDIGE SØPPELKASSER og eventuelt holder/hus til disse medfølger.

14. POSTKASSE medfølger.

15. UTENDØRS INNRETNINGER slik som flaggstang, fastmontert tørkestativ, samt andre faste utearrangementer som f.eks. badestamp, boblekar/jacuzzi og liknende utendørs kar, lekestue, lekestativ, utepeis, fastmontert trommel til vannslange, medfølger. Guidekabel/avgrenskingskabel til robotgressklipper medfølger, men robotgressklipper og ladestasjon for denne medfølger ikke.

16. FASTMONTERT VEGGLADER/LADESTASJON TIL EL-BIL medfølger uavhengig av hvor laderen er montert.

17. SOLCELLEANLEGG med tilhørende teknisk infrastruktur medfølger.

18. GASSBEHOLDER til gasskomfyr og gasspeis medfølger.

19. BRANNSTIGE, BRANNTAU, feiestige og lignende medfølger der dette er påbudt. Løse stiger medfølger ikke.

20. BRANNSLUKNINGSAPPARAT, BRANNSLANGE og RØYKVARSLER medfølger der dette er påbudt. Det er eier og brukers plikt til å se til at utstyret forefinnes på enhver eiendom. Hvis annet ikke er uttrykkelig avtalt, skal dette derfor alltid følge med ved salg av eiendom.

21. SAMTLIGE NØKLER til eiendommen som selger er i besittelse av skal overleveres kjøper på overtakelsen, herunder nøkler til eventuelle boder, uthus, garasjeportåpner e.l. Låses boder, uthus e.l. med hengelås, skal lås og nøkler til disse medfølge.

22. GARASJEHYLLER, bodhyller, lagringshyller og oppheng til bildekk medfølger såfremt de er fastmontert.

Planter, busker og trær som er plantet på tomten, eller fastmonterte kasser og lignende er en del av eiendommen og medfølger i handelen.

Boligkjøperforsikring

- Advokathjelp ved boligkjøpet og i 5 år fremover.
- Er kjøpers motvekt til selgers boligselgerforsikring.
- Gir deg advokathjelp hele veien til rettskraftig dom, om nødvendig.

Andelsbolig/aksjeleilighet:	Kr 7 900
Selveierleilighet/rekkehus:	Kr 10 900
Ene-/tomannsbolig, tomt:	Kr 15 900

Fritidsbolig følger øvrige boligtyper.

Boligkjøperforsikring PLUS

- Samme dekning som HELP Boligkjøperforsikring.
- I tillegg får du advokathjelp på de viktigste rettsområdene i privatlivet.



PLUS dekkes også disse rettsområdene

- Samboeravtale, ektepakt og arv
- Forbrukerkjøp og håndverkertjenester
- Utleie og naboforhold
- Tomtefeste, veirett og andre servitutter
- Plan- og bygningsrett
- Skatt ved oppussing, utleie og eiendomssalg
- Tilgang til digitale juridiske avtaler via Min side

PLUS gir boligeiere et sterkt rabattert advokattilbud i og utenfor domstolene. Få advokathjelp når du trenger det fra Norges største advokatmiljø for privatpersoner. **PLUS** kan bare tegnes samtidig med boligkjøperforsikringen, og koster kun kr 2 800 i tillegg. **PLUS** fornyes årlig.

Boligkjøperforsikring tegnes hos eiendomsmegler senest ved kontraktsignering og gir rett til advokathjelp inntil 5 år etter overtakelse. Forsikringen betales som del av oppgjøret ved boligkjøpet. PLUSdekningen fornyes årlig ved faktura fra HELP.

Egenandel kr 4 000 påløper ved takst, tvist eller 10 timer advokatbistand, avhengig av hva som kommer først. Meglerforetaket mottar kr 4 800/4 900/5 400 i kostnads godtgjørelse, avhengig av boligtype, samt et tillegg på kr 1 000 ved salg av PLUS.

Vi unner ingen å stå alene

Har du spørsmål? Kontakt HELP på help.no/minside,
telefon 22 99 99 99 eller epost post@help.no



Rett skal være rett. For alle.

Vi tar forbehold om pris- og vilkårsendringer. Hvis premien ikke er innbetalt ved overtakelse, vil avtalen bli kansellert. For fullstendig informasjon om dekning og vilkår, se help.no.

HELP Renteforsikring

Renteforsikring dekker rentekostnader etter skatt og husforsikring for bolig som skal selges, hvis denne ikke er solgt tre måneder etter overtakelse av ny bolig. Forsikringen koster kr 5.900 og gjelder i ett år fra tidspunktet hvor du har overtatt din nye primærbolig og du har markedsført din gamle primærbolig sammenhengende i minst tre måneder.

- Utbetaling gis i inntil ni måneder
- Rentekostnader, samt kostnad til husforsikring dekkes med inntil kr 15.000 per måned
- Gjelder fast eiendom regulert til boligformål og som er registrert som din primærbolig
- Forsikringen gjelder i Norge

Bestilling gjøres av boligkjøper på www.help.no/renteforsikring. Forsikringen må bestilles innen sju dager etter kontraktsignering. Dersom boligen som skal selges allerede er markedsført før budaksept av ny bolig kan forsikring ikke tegnes.

For HELP kundesenter kontakt post@help.no eller tlf. 22 99 99 99.



Bud på 95 % eller mer av prisantydning behandles som at salg har funnet sted, selv om bud avslås, og forsikringsdekningen gjelder da til ny eier overtar (begrenset til 3 måneder etter budaksept). Det gjøres fradrag i erstatningen for eventuelle leieinntekter, skattefradrag på rentekostnader og renter og omkostninger som følge av mislighold av lån. Forsikringen dekker ikke mellomfinansiering eller andre lån som ikke direkte relaterer seg til primærboligen som skal selges. Forsikringen fornyes ikke, og gjelder ikke ved senere flytting. Dersom boligen ikke selges av autorisert megler / advokat gjelder ikke forsikringen. Forsikringen har en karantenetid på tre måneder. Tegning av HELP Renteforsikring tilbys kun til boligkjøpere som har kjøpt bolig gjennom samarbeidende eiendomsmeglerkjede.



Et hjem er mer verdt enn et hus, og et hus er mer enn bare vegger.

Det er et sted for å skape gode minner
preget av trivsel, omsorg og trygghet.

For oss som jobber med folks hjem hver
eneste dag, er det naturlig å engasjere oss
sammen med SOS-barnebyer for å gi flere
barn et trygt og godt hjem.

For hvert hjem vi formidler, gir vi derfor
100 kroner til SOS-barnebyers arbeid.

aktiv. +  **SOS
BARNEBYER**

Forbrukerinformasjon om budgivning

Sist oppdatert med virkning fra 1. januar 2014, i forbindelse med ikrafttredelse av endringer i eiendomsmeglingsforskriften.

Informasjonen er utarbeidet av Forbrukerombudet, Forbrukerrådet, Den Norske Advokatforening ved Eiendomsmeglingsgruppen, Eiendomsmeglerforetakenes Forening og Norges Eiendomsmeglerforbund, på grunnlag av blant annet forskrift om eiendomsmegling § 6-3 og § 6-4.

Nedenfor gis en oversikt over de retningslinjer som forbrukermyndighetene og organisasjonene anbefaler benyttet ved budgivning på eiendommen. Avslutningsvis gis også en kort oversikt over de viktigste rettsreglene tilknyttet budgivning.

Før det legges inn bud på eiendommen oppfordres budgiver til å sette seg inn i all relevant informasjon om eiendommen, herunder eventuell salgsoppgave og teknisk rapport med vedlegg.

Gjennomføring av budgivning

1. På forespørsel vil megler opplyse om aktuelle bud på eiendommen, herunder om relevante forbehold.
2. Alle bud skal inngis skriftlig til megler, som formidler disse videre til oppdragsgiver. Kravet til skriftlighet gjelder også budforhøyelser og motbud, aksept eller avslag fra selger. Før formidling av bud til oppdragsgiver skal megler innhente gyldig legitimasjon og signatur fra budgiver. Kravet til legitimasjon og signatur er oppfylt for budgivere som benytter e-signatur, eksempelvis BankID eller MinID. Med skriftlige bud menes også elektroniske meldinger som e-post og SMS når informasjonen i disse er tilgjengelig også for ettertiden.
3. Et bud bør inneholde eiendommens adresse (eventuelt gnr/bnr), kjøpesum, budgivers kontaktinformasjon, finansieringsplan, akseptfrist, overtakelsesdato og eventuelle forbehold som for eksempel usikker finansiering, salg av nåværende bolig ol. Normalt vil ikke et bud med forbehold bli akseptert før forbeholdet er avklart. Konferer gjerne med megler før bud gis.
4. Megler skal legge til rette for en forsvarlig avvikling av budrunden. I forbrukerforhold (dvs. der oppdragsgiver er forbruker) skal megleren ikke formidle bud med kortere akseptfrist enn kl. 12.00 første virkedag etter siste annonserte visning. Etter denne fristen bør budgivere ikke sette en kortere akseptfrist enn at megler har mulighet til, så langt det er nødvendig, å orientere oppdragsgiver, budgivere og øvrige interessenter om bud og forbehold. Det bør ikke gis bud som diskriminerer eller utelukker andre budgivere. Dersom bud inngis med en frist som åpenbart er for kort til at megleren kan avvikle budrunden på en forsvarlig måte som sikrer oppdragsgiver og interessenter et tilstrekkelig grunnlag for sine handlingsvalg, vil megler fraråde budgiver å stille slik frist.
5. Megleren vil uoppfordret gi sin vurdering av det enkelte bud overfor oppdragsgiveren, når budet er gitt innenfor fristene i punkt 4.
6. Megleren skal så langt det er nødvendig og mulig holde budgiverne skriftlig orientert om nye og høyere bud og eventuelle forbehold. Megler skal så snart som mulig bekrefte skriftlig overfor budgivere at budene deres er mottatt.
7. Etter at handel har kommet i stand, eller dersom en budrunde avsluttes uten at handel er kommet i stand, kan en budgiver kreve kopi av budjournalen i anonymisert form.
8. Kopi av budjournal skal gis til kjøper og selger uten ugrunnet opphold etter at handel er kommet i stand. Dersom det er viktig for budgiver å bevare sin anonymitet, bør budet fremmes gjennom fullmektig.

Viktige avtalerettslige forhold

1. Det eksisterer ingen angrerett ved salg/kjøp av fast eiendom.
2. Når et bud er innsendt til megler og han har formidlet innholdet i budet til selger (slik at selger har fått kunnskap om budet), kan budet ikke kalles tilbake. Budet er da bindende for budgiver frem til akseptfristens utløp, med mindre budet før denne tid avslås av selger eller budgiver får melding om at eiendommen er solgt til en annen (man bør derfor ikke gi bud på flere eiendommer samtidig dersom man ikke ønsker å kjøpe flere enn en eiendom).
3. Selger står fritt til å forkaste eller akseptere ethvert bud, og er for eksempel ikke forpliktet til å akseptere høyeste bud.
4. Når en aksept av et bud har kommet frem til budgiver innen akseptfristens utløp er det inngått en bindende avtale.
5. Husk at også et eventuelt bud fra selger til kjøper (såkalte "motbud"), avtalerettslig er et bindende tilbud som medfører at det foreligger en avtale om salg av eiendommen dersom budet i rett tid aksepteres av kjøper.

For eiendommen:

Adresse: Nimannsvegen 5
5555 FØRDE I HORDALAND**Meglerforetak:** Aktiv Eiendomsmegling
Saksbehandler: Kristoffer Hutcheson Ekrene**Oppdragsnummer:****Telefon:** 978 75 360
E-post: kristoffer.h.ekrene@aktiv.no

Undertegnede gir herved følgende bud på ovennevnte eiendom:

Kjøpesum: Kr. _____**Beløp med bokstaver:** Kr. _____

+ omkostningert iht. opplysninger i salgsoppgaven

Dette budet er bindende for undertegnede frem til og med den: _____ Kl. _____*Dersom annet ikke er angitt gjelder budet til kl. 15.00 første virkedag etter siste annonserte visning. I forbrukerforhold vil bud med kortere akseptfrist enn til kl. 12.00 første virkedag etter siste annonserte visning ikke bli viderefordlet til selger.***Eventuelle forbehold:** _____

Undertegnede er kjent med at selger står fritt til å godta eller forkaste ethvert bud. Likeledes er undertegnede klar over at budet er bindende for budgiver når det er kommet til selgers kunnskap. Handelen er juridisk bindende for begge parter dersom budet aksepteres innen akseptfristen. Undertegnede er kjent med at budjournalen vil bli forelagt kjøper og selger når handel er sluttet.

Ønsket overtakelsesdato: _____

Budet baseres på opplysninger og salgsvilkår som fremkommer av salgsoppgave datert: _____

Kjøpet vil bli finansiert slik:

Låneinstitusjon: _____ Referanse og tlf nr.: _____

Lånt kapital: _____ Kr.: _____

Egenkapital: _____ Kr.: _____

Totalt: _____ Kr.: _____

Egenkapital består av: Salg av nåværende bolig eller fast eiendom Disponibelt kontantbeløp (bankinnskudd)Jeg gir bud som: Forbruker Ledd i næringsvirksomhet / juridisk person (selskap)Jeg samtykker til bruk av elektronisk kommunikasjon: Ja Nei

Navn: _____

Navn: _____

Fødselsnr. (11 siffer): _____

Fødselsnr. (11 siffer): _____

Adresse: _____

Adresse: _____

Postnr.: _____ Sted: _____

Postnr.: _____ Sted: _____

Tlf.: _____ E-post: _____

Tlf.: _____ E-post: _____

Dato.: _____ Sign: _____

Dato.: _____ Sign: _____

Kopi av legitimasjon

Kopi av legitimasjon

aktiv.
Tar deg videre