

aktiv.



Amalie Skrams veg 55, 2407 ELVERUM

**Fint enderekkehus over to plan
m/3 soverom. God beliggenhet i
feltet. Solrikt. Garasje. Nærhet
skole/barnehage og butikk**



Eiendomsmegler

Inger Anne Stene

Mobil 924 08 140

E-post inger.anne.stene@aktiv.no

Aktiv Eiendomsmegling Elverum

Storgata 15, 2405 ELVERUM. TLF. 62 43 14 20

Nøkkelinformasjon

Prisant.: Kr 1 700 000,-
Fellesgjeld: Kr 651 536,-
Omkostn.: Kr 17 625,-
Total ink omk.: Kr 2 369 161,-
Felleskostn.: Kr 8 373,-
Selger: Khaldat Saidahmadovna
Munajeva

Salgsobjekt: Andelsleilighet
Eierform: Andel
Byggeår: 1987
BRA-i/BRA Total: 96/115 m²
Tomtstr.: 16740 m²
Soverom: 3
Antall rom: 4
Gnr./bnr. Gnr. 28, bnr. 757
Andelsnr.: 1

Oppdragsnr.: 1211240260

Din nye familiebolig?

Velkommen til denne ypperlige familieboligen over to plan sentralt på Hanstad.

Endeleiligheten har en smart planløsning, lyse overflater og inneholder b.la. 3 soverom, romslige oppholdsrom og god lagringsplass i boder. Boligen har en lun og god atmosfære med et helhetlig preg - et behagelig og trivelig hjem.

Utenfor stuen er det en stor vestvendt og skjermet terrasse med markise. Stor hagedel mot friareal. Tilhørende garasje i felles garasjeanlegg.

Borettslaget oppleves velholdt og har tilrettelagte uteområder med lekeapparater og flere sittegrupper.

Her bor du med kort gangvei til barnehage, skole og 2 dagligvarebutikker. Vegen er heller ikke lang til sentrum med det meste du trenger av servicetilbud og fasiliteter. Rett ved starter turstier/langrensløyper for tur og trening.

Velkommen til en hyggelig visning.



Innhold

Nøkkelinformasjon	2
Om eiendommen	4
Bilder	22
Tilstandsrapport	39
Husordensregler	68
Vedtekter	70
Nabolagsprofil	81
Budskjema	91

Om eiendommen

Om boligen

Areal

BRA - i: 96 m²

BRA - e: 19 m²

BRA totalt: 115 m²

TBA: 35 m²

Bruksareal fordelt på etasje

1. etasje

BRA-i: 51 m² Entre, trappegang, kjøkken og stue.

BRA-e: 5 m² Utvendig bod ved inngangsparti

BRA-e: 14 m² Garasje i felles garasjeanlegg

2. etasje

BRA-i: 45 m² Gang, 3 soverom, toalettrom, bad og bodar.

TBA fordelt på etasje

27 m² Terrasse 1. etasje

8 m² Balkong 2. etasje

Takstmannens kommentar til arealoppmåling

Rom som ligger utenfor boenheten, men som eier har påvist og/eller opplyst at tilhører boenheten, er oppmålt og inkludert i BRA-e. Det er ikke fremvist dokumentasjon på at rommet tilhører boenheten. Rom utenfor boenheten kan omdisponeres av borettslaget/sameiet og dette kan påvirke boligens BRA. På grunn av møbler/innredning avviker deler av oppmålingen da noen mål er tatt høyere opp på veggen enn anbefalt. Vegger kan være skjeve og kan gi andre mål enn ved måling langs gulvet.

Tomtebeskrivelse

Felles eiertomt for borettslaget på ca. 16 740 m². Fellesarealer er opparbeidet med gressplen og diverse beplantning. Asfalterte interveger og parkeringsarealer, samt felles lekeplass på borettslagets eiendom.

Tilhørende hagedel er fint opparbeidet med gressplen, prydbusker og hekk mot fellesareal. Beliggenheten uten andre bygg foran og ned mot gangsti gir lite innsyn og en skjermet hage og terrassedel.

Tomtestørrelse/-areal er hentet fra matrikelutskrift (basert på oppmåling i digitalt kart). Det gjøres oppmerksom på at denne type arealangivelse (med tilhørende kart) kan være upresis og at man dermed kan få avvik i både areal og grenser ved en eventuell fremtidig oppmåling. Mangel grunnet avvikende grenser og/eller arealsvikt (jf. avhendingslovas § 3-3) kan derfor ikke påberopes.

Beliggenhet

Enderекkehus med en god plassering i et barnevennlig og etablert boligområde sentralt på Hanstad! Her bor du med kort gangvei til Hanstad barneskole, barnehager og til to dagligvarebutikker med utvidet åpningstid. Det stopper bybuss i kort avstand fra boligen og det er gang- og sykkelstier som tar deg til sentrumsområdene hvor du bl.a. finner videregående skole og ungdomsskole. Elverum sentrum ligger kun ca. 2,5 km fra hjemmet. Her finner du et stort utvalg av butikker, cafeer, restauranter, kino, bibliotek, sykehus, idrettshaller m.m. Boligen er et fint utgangspunkt for deg som er glad i trening og naturopplevelser. Fra området er det kort veg opp til populære Svartholtet som byr på tur- og treningsmuligheter med tur- og sykkelstier, samt oppkjøret skiløyper på . Sti- og skiløype starter like utenfor borettslagets eiendom. På Hanstad skole er det også en populær kunstgressbane, lekeområder og skatepark. Borettslaget har i tillegg fine lekeområder for barn og unge på fellesareal. Her er det også lagt til rette med flere sittegrupper.

Bygningsakkyndig

Syversrud Takst AS;

Type takst

Tilstandsrapport

Byggemåte

Boligen er antatt oppført med støpte betongsåler til fast byggegrunn. Støpte ringmurselementer og støpt plate på mark. Trebjelkelag i etasjeskiller, antatt isolert med mineralull. Yttervegger av trekonstruksjoner, bindingsverk isolert med mineralull og utvendig kledd med liggende trepanel. Saltak takkonstruksjon i tre, tekking med pappshingel. Lakkerte ståltakrenner og nedløp. Vinduer i tre med 3-lags isolerglass. Malt ytterdør med glassfelt, sidefelt glass. Terrasse- og balkongdør i tre med 3-lags isolerglass. Ildsted tilknyttet ett løps elementpipe. Konstruksjon isolert med mineralull. Kvalitet og tykkelse kan bare avdekkes ved bygningsmessige inngrep, noe som ikke ble utført på befaringsdagen. Beskrivelse av byggemåte er hentet fra tilstandsrapport utført av Syversrud Takst AS.

Tilstandsrapporten angir også byggetekniske tilstandssvekkelser (tilstandsgrader -TG). For denne eiendommen er det gitt tilstandsgrad TG 2 (bygningdelen har vesentlige avvik) for følgende bygningsdeler-/komponenter:

* Balkong, terrasse, plattform: Balkonger og terrasser som ligger mer enn 50 cm over terreng skal sikres med rekkverk.

Rekkverket blir målt til 90 cm. og er lavere enn forskriftskravet på 100 cm. Enkelte terrassebord med behov for overflatebehandling.

* Loft (konstruksjonsoppbygging): Det er foretatt en visuell inspeksjon av innvendige himlinger og ingen tegn til aktiv lekkasje eller kondensproblemer blir registrert. Noe svertesopp ble registrert på finerplater ved raft. Det registreres synlige spiker igjennom undertak. Felt mellom sperrer uten etablert brannsikring. anbefaler ytterligere undersøkelser. Noe varierende utførelse ved isolering av ventilasjonsanlegg. Det ble registrert misfarging i undertak mot raft, noe som er et symptom på utilstrekkelig lufting. Tiltent luftespalte ved raft er redusert. anbefalte tiltak - Det må gjennomføres ytterligere undersøkelser for stadfesting av tilstand. Adkomst for inspeksjon av hele loftet/takkonstruksjon må etableres.

* Etasjeskille og gulv på grunn: Det registreres stedvis knirk. Med bruk av nivåeringslaser ble det registrert lokalt avvik innenfor 2 meter på mellom 10 og 20 mm. Det registreres svikt i plate/ nedbøy ved gulv utenfor bad i 2. etasje. For å få tilstandsgrad 0 eller 1 må høydeforskjeller rettes opp. Det vil imidlertid sjelden være økonomisk rasjonelt som et enkeltstående tiltak i en bolig som dette. Dersom boligen en gang skal renoveres, kan man vurdere slike tiltak. Ytterligere undersøkelser anbefales utført, ved legging av nytt gulv som stiller krav til planhet av underlaget, må tiltak påregnes.

* Ildsted/skorstein: Det registreres kort avstand mellom sotluke og brennbart materiale. Avstandskravet er 30 cm. Det registreres manglende ildfast plate på gulvet under sotluke. Maling må fjernes rundt sotluke slik at den kan inspiseres. Tapet på pipe bør undersøkes. Det er ikke oppsatt forskriftsmessige stige slik at pipa ikke er kontrollert utvendig over tak. Pipe og ildsted er kun visuelt vurdert og ikke røyktrykkprøvd eller kamerakontrollert ved besiktigelsen. Underteignede har ikke spesiell kompetanse vedr. vurdering av piper og ildsteders forskriftsmessige tilstand. For detaljert informasjon og krav anbefales kontakt med lokalt brann- og feiveesen.

* Kjøkken: Avtrekk har begrenset funksjon. Funksjon og tilstand må vurderes av fagmann.

* Toalettrom 2. et.: Gulv med fliser og baderomsplater på vegg. Oppvarming med panelovn. Vegghengt servant. Vegghengt toalett med innebygget systerne. Det er ikke etablert noen drengåpning for synliggjøring av lekkasje fra innebygd systerne. Toalettrommet fremstår noe ufagmessig utført. Baderomsplater montert helt ned mot gulv. Det registreres at plate ved vask ikke er tilstrekkelig festet. Det registreres koblingsboks i tak for bruk utendørs. anbefalte tiltak - Rommet mangler tilluft og ventilering av rommet blir redusert. Dokumentasjon på innebygget systerne må fremlegges. Eventuelt se på muligheten for å etablere lekkasjesikring.

* Trapp: Åpninger i rekkverket er over 10 cm. Dette utgjør en risiko for små barn og dyr. Trappen er en åpen tretrapp. Åpninger mellom trinn er over 10cm og utgjør en risiko for små barn og dyr. Trappen tilfredsstiller ikke dagens krav til sikkerhet. Det registreres stedvis knirk i trapp. anbefalte tiltak - Det anbefales å redusere avstanden mellom trinn slik at åpningen ikke overstiger 10cm. Det anbefales å redusere avstanden mellom rekkverksspiller slik at åpningen ikke overstiger 10cm. anbefaler å se på justeringsmulighetene for å unngå knirk.

* Avløpsrør: Det er ikke påvist noen stakeluke i boenheten. Staking kan utføres via sluk eller andre installasjoner med avløp. Mer enn halvparten av forventet brukstid er passert på utvendige avløpsledninger.

Mer enn halvparten av forventet brukstid er passert på innvendige avløpsledninger. Det registreres tape rund avløpsrør på bad. anbefaler ytterligere undersøkelser. Ingen lekkasjer eller skader ble registrert, generelt anbefales jevnlig rengjøring av sluk og vannlåser for å sikre god avrenning Dokumentasjon på arbeid som er utført må fremlegges. Funksjon og tilstand må vurderes av fagmann.

* Vannledninger: Vannrør er fra byggeåret, og har nådd en alder hvor det vil være økt risiko for lekkasjer. Det ble ikke registrert noen åpne fordelere eller fordelerskap for vanninstallasjoner. Eier hadde ingen informasjon om fordelerskap eller fordelerstokker. Vannrør er skjulte og det er ikke mulig å kontrollere isolasjon eller forlegningsmåte. Vannrør på bad fremstår noe ufagmessig utført. Ingen lekkasjer eller skader ble registrert ved synlige installasjoner. Generelt anbefales regelmessig testing av hovedstoppekran for å kontrollere at den stenger ved en eventuell lekkasje. Utvendige stikkledninger er ikke vurdert. Funksjon og tilstand må vurderes av fagmann. Anbefalte tiltak - Hovedstoppekran anbefales merket for god oversikt. Det ble ikke registrert behov for tiltak, men med tanke på alder kan skader plutselig oppstå på anlegg av eldre årgang. Dokumentasjon på arbeid som er utført må fremlegges.

* Varmtvannsbereider, kjøkkenbenk: Berederen er innebygd uten mulighet for inspeksjon. Anbefalte tiltak - Adkomst til bereder bør etableres for inspeksjon.

* Ventilasjon: Ventilasjonsaggregatet har en forventet levetid på ca 25 år. Med bakgrunn i alder er det økende risiko for feil som krever utbedring/utskifting. Det er manglende tilluftspalte ved dører slik at ventileringen av boenheten ikke fungerer som tiltenkt. Det er ikke kontrollert for mugg/fukt ved filter i aggregatet pga manglende tilkomst. Det er isolert rundt vifte på loft. Hastighetsregulator antatt defekt. Funksjon og tilstand må vurderes av fagmann. Anbefalte tiltak - Service på ventilasjonsanlegget anbefales. Hastighetsregulator må skiftes. Tilluftspalte ved dører anbefales etablert for optimal ventilering.

* Innvendige overflater: Det registreres sprekker i skjøter ved gulv flere steder. Det registreres noe gjenstående arbeid ved overganger/avslutninger, begrenset omfang. Boligen er besikket møblert, alle flater var ikke tilgjengelige. anbefaler ytterligere undersøkelser.

* Radon: Eiendommen ligger i et område med moderat til lav radonaktivitet i flg. radonkart. Det er ikke foretatt radonmålinger, og bygget er heller ikke utført med radonsperre. Det bør gjennomføres radonmålinger.

Det er gitt tilstandsgrad TG 3 (store eller alvorlige avvik) for følgende bygningsdeler-/komponenter:

* Elektrisk: Det er ikke fremlagt samsvarserklæring på elektrisk arbeid/anlegg montert etter 01.01.1999. Ingen opplysninger fra hjemmelshaver om problemer med det elektriske anlegget.

Dette er en forenklet kontroll begrenset til de spørsmål og undersøkelser som forskrift til avhendingslova (tryggere bolighandel) § 2-18 inneholder. Dette kan ikke sammenlignes med en kontroll utført av offentlig myndighet (Det lokale eltilsyn) eller registrert elektrivirksomhet, og en bygnings sakkyndig har verken kompetanse eller lov til å foreta en slik kontroll. Tilstandsgraden er vurdert ut fra den forenklede og begrensede kontrollen som forskriften inneholder. Et-anlegget kan ha feil og mangler som en slik forenklet undersøkelse ikke vil avdekke. Vær derfor oppmerksom på denne risikoen, og søk videre veiledning eller få en fullstendig kontroll utført av registrert elektrivirksomhet. Det er hull/innføringer i inntak eller sikringskap som ikke har nippelinnføringer eller er tettet med masse beregnet for formålet. Anbefalte tiltak - Med bakgrunn i de registrerte avvik bør det gjennomføres en utvidet el-kontroll av en kvalifisert elektro faglig person. Samsvarserklæring på utført arbeid bør fremskaffes. Utbedringskostnader: Under 10 000.

* Våtrom: Våtrommet står foran full oppgradering for å tåle en normal bruk etter dagens krav. Det er ikke behov for å gjennomføre en detaljert tilstandsanalyse, etter standardens krav. Baderomsplater montert ned til gulv. Bevegelse i fliser. Ukjent om det er brukt membran. Baderomsplater er løse. Det registreres utettheter. Anbefalte tiltak - Badet må totalrenoveres. Utbedringskostnader: 150 000 - 300 000.

For ytterligere/detaljerte beskrivelser av avvik, øvrige tilstandsgrader og bygningsteknisk utførelse, også ved eventuelle andre bygninger, se tilstandsrapport som er et vedlegg i salgsoppgaven.

Sammendrag selgers egenerklæring

* Når kjøpte du boligen? År 2014

* Kjenner du til om det er utført arbeid på bad/våtrom? Ja, kun av ufaglært/egeninnsats/dugnad. Beskrivelse: 2022- oppussing av bad og toalettrom

* Kjenner du til om det har vært utført arbeid på terrasse/garasje/tak/fasade? Ja, kun av faglært. Beskrivelse: 2019- nye garasjeporter i de eldste garasjene 2016- nye garasjer Arbeid utført av Utført av borettslaget

Innhold

Rekkehusleiligheten er over to plan og inneholder:

1. etasje: Terrasse ved inngangsparti med adkomst utvendig sportsbod, entre med garderobesrom, trappegang, kjøkken med spiseplass, stue i vinkel med utgang til stor og skjermet terrasse. Adkomst hage.
2. etasje: Gang med loftsluke, 2 boder, toalettrom med wc og vegghengt servant, bad/ vaskerom, 3 soverom - hvorav hovedsoverom med utgang til balkong.

Tilhørende garasje i felles garasjeanlegg.

Standard

Rekkehusleilighet fra 1987. Pusset opp i 2022.

Bygget er jevnlig vedlikeholdt med nyere isolerte vegger/kledning, samt ny takteking

fra 2012.

Eksempler på materialvalg:

Gulv: Overflater bestående av vinylbelegg, laminat og betonggulv i utvendig bod.

Vegg: Overflater bestående av malt panel, malt strietapet og malte plater.

Tak: Overflater bestående av malte plater og malt trepanel.

Boligen har god oppbevaringsplass i to innvendige boder + utvendig sportsbod.

Mulighet for å installere loftsluke.

Innbo og løsøre

Se også beskrivelser under punktet om standard. Løsøre/tilbehør som gardinstenger/ oppheng, frittstående hvitevarer samt dekodere og modem følger i utgangspunktet ikke med i handelen. Dekodere og modem kan være borettslagets/aksjelagets/ sameiets eiendom og skal da følge med. Det gis ingen garantier i forhold til medfølgende løsøre/tilbehør.

Hvitevarer

Kun hvitevarer som er spesifikt angitt i salgsoppgraden, følger med. Dette gjelder uavhengig av om hvitevaren(e) eventuelt kan anses som integrerte.

Moderniseringer og påkostninger

Vedlikehold utført av eier:

2022 Oppussing toalettrom.

2022 Oppussing av bad. Det er ikke fremlagt noen dokumentasjon.

2022 Malt innvendige overflater.

Større vedlikehold og rehabilitering utført av borettslaget:

2019 - 2019 Nye garasjeporter i de eldste garasjene.

2018 - 2019 Rehabilitering fasader.

2016 - 2016 Nye garasjer.

2012 - 2012 Taktekking.

2009 - 2009 Nye varmtvannstanker i alle leiligheter.

2009 - 2009 To nye garasjer og bod er bygd.

2009 - 2009 Asfaltert og beplantet inngangspartiet. Satt opp skillevegger mellom alle leilighetene.

2008 - 2008 Skiftet avtrekksvifter på alle kjøkken.

2008 - 2008 Renovering av garasjebyggene. Malt og nye tak er lagt.

2006 - 2007 Vedlikehold og planting uteareal. Lekeplassen er pusset opp og nytt gjerde er satt opp rundt hele borettslaget.

2006 - 2007 Husene er vasket og nymalt.

2002 - 2002 Utvendig maling av alle hus.

2001 - 2001 Bygd 2 nye garasjer.

1996 - 1996 Utv maling av hus og garasjer - ny farge.

1995 - 1995 Oppussing av alle bad, inkl ventilasjon.

Parkering

Tilhørende garasje i felles garasjeanlegg. Ellers gjesteparkering på borettslagets eiendom.

Forsikringselskap

If Skadeforsikring

Polisnummer

560541

Radonmåling

Det gjøres oppmerksom på utleiers plikt til å radonmåle utleieenheter. Målt årsmiddelværdi skal være under 200 Bq/m³ (becquerel per kubikkmeter) i oppholdsrom. I tillegg skal tiltak for å redusere radonnivået alltid gjennomføres dersom det overstiger 100 Bq/m³. Selger har ikke foretatt radonmåling. Interessenter gjøres oppmerksom på at det som resultat av fremtidige målinger, vil kunne bli nødvendig å treffe radonreduserende tiltak. Slike eventuelle tiltak vil da måtte bekostes og utføres av kjøper.

Diverse

Erverv av andelen krever medlemskap i OBOS. Innmeldings-avgiften koster kr 500,-.

Feiing ble utført siste gang 2022. Tilsyn ble sist utført i 2021 uten pålegg om utbedringer. Det tas forbehold om feil/mangler ved eventuelle nye installasjoner og/eller forskriftskrav trådt i kraft etter siste tilsyn.

Det elektriske anlegget ble sist gang kontrollert 2021, uten pålegg om utbedringer. Dette gir likevel ingen garanti for at anlegget er uten feil/mangler eller er tilpasset dagens krav og/eller bruksmønstre.

Etter aksept av bud, vil eiendommens salgssum bli meddelt de som ev. måtte etterspørre denne. Eiendommens salgssum vil bli offentlig tilgjengelig ved overføring av hjemmel.

Arealbegreper:

BRA-i (internt bruksareal) - Bruksareal av boenheten(e) innenfor omsluttende vegger.
BRA-e (eksternt bruksareal) - Bruksareal av alle rom som ligger utenfor boenheten(e), men som tilhører denne/disse.

BRA-b (innglasset balkong mv.) - Bruksareal av innglasset balkong, veranda eller altan når denne er tilknyttet boenheten(e).

TBA (terrasse- og balkongareal/åpent areal) - Areal av terrasser, åpne balkonger, verandaer eller altaner tilknyttet boenheten(e).

ALH (areal med lav himlingshøyde) - Areal med lav himlingshøyde (ALH) måles på samme måte som BRA, men man ser bort fra krav til himlingshøyde. ALH skal opplyses sammen med BRA. Se GUA under.

GUA (gulvareal) - Ikke måleverdig gulvarealer som skyldes skråtak og lav himlingshøyde. GUA oppgis som en sum av BRA (bruksareal) og ALH (se over).

Energi

Oppvarming

Boligen varmes opp med elektrisitet og vedfyring. Det er montert peisvedovn i stuen.

Øvrig oppvarming med panelovner.

Sikringskapp plassert i gang.

Varmtvannstank plassert i kjøkkeninnredning. Opplyst om nye varmtvannsberedere i alle leiligheter i regi av Skogholtet borettslag i 2009.

Borettslaget/Økonomi

Info kommunale avgifter

Kommunale avgifter er inkludert i felleskostnadene.

Formuesverdi primær

Kr 634 424,- per 31/12-2022

Formuesverdi sekundær

Kr 2 410 809,- per 31/12-2022

Andre utgifter

Utover det som er nevnt under punktet «Felleskostnader», påløper kostnader til for eksempel strøm, innboforsikring, innvendig vedlikehold og abonnement til tv og internett (eventuelt oppgradering av kanalpakker og linjehastighet der hvor grunnpakke er inkludert).

Tilbud lånefinansiering

Aktiv Eiendomsmedling samarbeider med sparebankene i Eika Alliansen om formidling av finansielle tjenester. Ta gjerne kontakt med megler for formidling av et uforpliktende tilbud om finansiering. Meglerforetaket kan motta provisjon ved formidling av finansielle tjenester.

Boenheten

Felleskostnader inkluderer

Per 30/5-2024 utgjør de månedlige felleskostnadene kr 8 373,-. Av disse går kr 400,- til garasje, kr 582,- til kabel-tv, ca. kr. 3 144,- til renter på fellesgjeld, ca. kr 929,- dekker avdrag på fellesgjeld, mens ca. kr 3 318,- dekker bla. kommunale avgifter,

bygningsforsikring, vedlikehold, kabel-tv, strøm på/i fellesareal samt honorar til styret, forretningsfører og revisor.

Det gjøres oppmerksom på at det ikke er mottatt oppstilling fra forretningsfører hvor renter og avdrag er spesifisert. Meglerforetaket har derfor måtte foreta en omtrentlig beregning av disse ved bruk av lånekalkulator. Dette kan medføre noe avvik.

Felleskostnader pr. mnd

Kr 8 373,-

Andel Fellesgjeld

Kr 651 536,-

Andel fellesgjeld år

2024

Fellesgjeld pr. dato

30.05.2024

Andel fellesformue

Kr 35 157,- per 30.05.2024

Borettslaget

Borettslagsnavn

Skogholtet Borettslag

Organisasjonsnummer

952724142

Andelsnummer

1

Om borettslaget

Andelen er en del av Skogholtet Borettslag (org.nr. 952724142), bestående av totalt 38 andeler/leiligheter. Borettslaget hadde et årsresultat i 2022 på kr 385 414,- (før nedbetaling på fellesgjeld). De disponible midlene (omløpsmidler fratrukket kortsiktig gjeld) var per 31.12.2023 kr 1 147 400,- og viser borettslagets likviditet. De disponible midlene bør til enhver tid være positive, som en del av forutsetningene for videre drift.

Vi oppfordrer alle til å sette seg inn i vedtekter, husordensregler, regnskap, budsjett og årsberetning, som kan ses hos meglerforetaket. Ta kontakt med meglerforetaket dersom du ønsker utlevert dine egne kopier av disse dokumentene.

Det gjøres oppmerksom på at fellesgjeld og felleskostnader kan variere over tid som følge av for eksempel renteendringer, generelle kostnadsendringer, endringer i tjenestetilbud og beslutninger foretatt i borettslagets styre og/eller generalforsamling.

Selskapet eier andeler i Vaktmesterservice Innlandet SA.

Lånebetingelser fellesgjeld

Lånummer: OBBK03-98207840254. Annuitetslån med flytende rente

Restsaldo per 30/5-2024: Kr. 24 758 470,-

Andel kapitalkostnader: Kr. 4 079,-

Rest løpetid per 30/5-2024: 25 år og 7 mnd.

Terminer per år: 12

Rente per 30/5-2024: 5,79%

Det er ikke mulighet for individuell nedbetaling på fellesgjelden.

Sikringsordning fellesgjeld

Borettslaget har en avtale med OBOS om garantert betaling av felleskostnader. OBOS garanterer for overførsel til borettslaget hver måned og overtar deretter alt ansvar og risiko for eventuell manglende innbetaling av felleskostnader. Avtale om sikring av felleskostnader varer til den blir sagt opp av en av partene. Oppsigelsestiden er 12 - tolv - måneder regnet fra oppsigelsesdato

Forkjøpsrett

Andelseierne i borettslaget, dermed øvrige medlemmer av OBOS, har forkjøpsrett.

Forkjøpsrett avklares i etterkant av budaksept og prosessen tar ca. 10-20 dager. Det gjøres oppmerksom på at det påløper gebyr til forretningsfører på kr 7 981,- for den som benytter forkjøpsrett.

Regnskap/budsjett

Vi oppfordrer alle til å sette seg inn i regnskap, budsjett og årsberetning. Dokumentene vil være tilgjengelig hos meglerforetaket. Det gjøres oppmerksom på at fellesgjeld og felleskostnader kan variere over tid som følge av beslutninger foretatt av styret/ årsmøtet/generalforsamling.

Styregodkjenning

Andelseier(e) kan kun eie en andel i borettslaget. Kun fysiske personer kan eie andelen.

Kjøper skal godkjennes av borettslagets styre for at ervervet skal bli gyldig.

Styregodkjenning kan ikke nektes uten saklig grunn. Kjøper er forpliktet til å gjennomføre handelen uavhengig av om kjøper på overtakelsestidspunktet er godkjent av borettslaget som ny andelseier. Risikoen for å bli godkjent som ny andelseier påhviler kjøper.

Dersom kjøper på overtakelsestidspunktet ikke er godkjent som ny andelseier, har kjøper dog ikke rett til å ta eiendommen i bruk, jf. borettslagslovens § 4-5 (2). Kjøper kan gå til søksmål mot borettslaget dersom kjøper mener manglende godkjenning ikke er saklig begrunnet.

Dersom borettslaget er tilknyttet et boligbyggelag, er det ofte et krav fra boligbyggelagets side at kjøper må melde seg inn i boligbyggelaget før kjøper kan bli godkjent som ny andelseier i det aktuelle borettslaget. Det gjøres oppmerksom på at det vil kunne påløpe et innmeldingsgebyr til boligbyggelaget, og de fleste boligbyggelagene krever at innmeldingsavgiften skal være innbetalt før godkjenningen blir gitt. Innmeldingsgebyret faktureres kjøper direkte.

Vedtekter/husordensregler

Vi oppfordrer alle til å sette seg inn i gjeldende vedtekter og husordensregler. Dokumentene følger vedlagt i salgsoppgaven.

Dyrehold

Dyrehold er som hovedregel tillatt, men det kan oppheves om det er til sjenanse for øvrige beboere og det fører til flere skriftlige klager uten resultat. Se forøvrig vedlagte husordensregler i salgsoppgaven.

Forretningsfører

Forretningsfører

Obos Bbl

Eierskiftegebyr

Kr 6385

Offentlige forhold

Eiendommens betegnelse

Gårdsnummer 28, bruksnummer 757 i Elverum kommune. Andelsnr. 1 i Skogholtet
Borettslag med orgnr. 952724142

Tinglyste heftelser og rettigheter

På borettslagets eiendom vil det som oftest være tinglyst pantobligasjon til sikkerhet for andelseiernes opprinnelige borettsinnskudd og pantobligasjon(er) til sikkerhet for fellesgjeld. På eiendommen er det tinglyst følgende heftelser og rettigheter som følger eiendommens matrikkel ved overskjøting til ny hjemmelshaver.

Fellestomten - med gnr. 28/brnr. 757:

07.10.1986 - Dokumentnr: 6501 - Bestemmelse om veg. Rett for kommunen til å anlegge og vedlikeholde ledninger m.m. Forkjøpsrett for Elv. Tomteselskap AS ved

avhendelse av tomta i ubebygd stand m.m.

24.08.1992 - Dokumentnr: 4136 - Erklæring/avtale. Bestemmelse om trafostasjon/

kiosk Engangsvederlag kr. 500.- Med flere bestemmelser

05.07.1985 - Dokumentnr: 4318 - Registrering av grunn Denne matrikkelenhet opprettet

fra: Knr:3420 Gnr:28 Bnr:645

15.01.1988 - Dokumentnr: 265 - Målebrev

01.01.2020 - Dokumentnr: 1261589 - Omnummerering ved kommuneendring Tidligere:

Knr:0427 Gnr:28 Bnr:757

Ferdigattest/brukstillatelse

Det ble utstedt ferdigattest for garasjebygg 2018. Det ble utstedt midlertidig brukstillatelse på rekkehus i 1988. Det er i denne anmerket følgende: 1. Takstige, 2. Rekkverk på balkong bør gjøres mindre "klatrevennlig". Maks. spalteåpning ved liggende panel bør ikke være mer enn 10-15 m, jfr byggeforskriftens kap. 43:31.

Som et utgangspunkt skal det foreligge ferdigattest. Det er innført bestemmelser i plan- og bygningsloven som sier at ferdigattest ikke vil bli gitt for oppførte bygg som er søkt før 01.01.1998. Man kan dermed ikke søke om ferdigattest for slike bygg. Dette betyr ikke at ulovlig oppførte bygg blir lovlige, men bare at byggesaken ikke lenger skal avsluttes med ferdigattest.

Det er mottatt byggetegninger fra kommunen. Innholdet i disse er i samsvar med dagens bruk, foruten bod i 2. etasje som på byggetegningene er definert som toalettrom. Selger har forøvrig tenkt at dette skulle gjøres om til et toalettrom.

Vei, vann og avløp

Adkomst via privat veg fra offentlig vei.

Borettslagets bygningsmasse er tilknyttet offentlig vann- og avløpsnett, via private stikkledninger. Borettslaget har selv ansvar for de private stikkledningene.

Regulerings og arealplaner

Eiendommen omfattes av reguleringsplan for Hanstad sør fra 1983 og Pershagen fra 1978. Reguleringsformål for eiendommen er boligbebyggelse og parkanlegg.

Eiendommen omfattes av kommunedelplan for Elverum byområde (Byplan 2030), hvor eiendommen er avsatt/utnyttet til boligbebyggelse. Ikke langt fra eiendommen er det i kommunedelplanen avsatt området til "mulig fremtidig hovedveg - ikke juridisk bindende".

Adgang til utleie

Med godkjenning fra styret er utleie tillatt for inntil 3 år, dersom andelseier selv eller person nevnt i Borettslagsloven § 5-6 (1) nr. 3 har bebodd eiendommen i minst ett av de to siste årene.

Legalpant

Borettslaget har legalpant i andelen for opptil 2 G (folketrygdens grunnbeløp). Pantet dekker borettslagets krav på felleskostnader samt andre krav borettslaget måtte få mot andelseieren. Kommunen har legalpant i eiendommen for forfalte krav på eiendomsskatt og kommunale avgifter/gebyrer.

Kommentar konsesjon

Ervov av andelen er konsesjonsfritt.

Kommentar odelsrett

Ikke relevant for dette salgsobjektet.

Kontraktsgrunnlag

Salgs- og betalingsvilkår

Eiendommen skal overleveres til kjøper i tråd med det som er avtalt. Det er viktig at kjøper setter seg grundig inn i alle salgsdokumentene, herunder salgsoppgave, tilstandsrapport og selgers egenerklæring. Kjøper anses kjent med forhold som er tydelig beskrevet i salgsdokumentene. Forhold som er beskrevet i salgsdokumentene kan ikke påberopes som mangler. Dette gjelder uavhengig av om kjøper har lest dokumentene. Alle interessenter oppfordres til å undersøke eiendommen nøye, gjerne sammen med fagkyndig, før bud inngis. Kjøper som velger å kjøpe usett, kan som hovedregel ikke gjøre gjeldende som mangel noe kjøper burde blitt kjent med ved undersøkelse av eiendommen, eller som er tydelig beskrevet i salgsdokumentene. Hvis noe trenger avklaring, anbefaler vi at kjøper rådfører seg med eiendomsmegler eller en fagkyndig før det legges inn bud.

Kjøper har krav på at eiendommen er i henhold til avtalen. Hvis det ikke er avtalt noe særskilt, kan eiendommen ha en mangel dersom den ikke er slik kjøper må kunne forvente ut ifra blant annet boligens alder, type og synlige tilstand. Det samme gjelder hvis det er holdt tilbake eller gitt uriktige opplysninger om eiendommen som ikke er rettet i tide på en tydelig måte, og man må gå ut fra at opplysningen har virket inn på avtalen. En bolig som har blitt brukt i en viss tid, har vanligvis blitt utsatt for slitasje, og skader kan ha oppstått. Slik bruksslitasje må kjøper regne med, og det kan avdekkes enkelte forhold etter overtakelse som gjør utbedringer nødvendig. Normal slitasje og skader som trenger utbedring, er innenfor hva kjøper må forvente, og vil ikke utgjøre en mangel.

Boligen kan også ha en mangel hvis opplyst areal avviker fra faktisk størrelse. Avviket må være minst 2 prosent, og minst 1 kvadratmeter. Det er likevel ikke en mangel dersom selger godtgjør at kjøperen ikke la vekt på opplysningen, jf. avhendingsloven § 3-3 (2).

Ved beregning av et eventuelt prisavslag eller erstatning, må kjøper selv dekke tap/kostnader opp til et beløp på kr 10 000 (egenandel). Egenandel kommer først på tale når det er konstatert mangel ved eiendommen.

Hvis kjøper ikke er forbruker, selges eiendommen "som den er", og selgers ansvar er da begrenset, jf. avhl. § 3-9, første ledd 2. pkt. Avhl. § 3-3 (2) fravikes, og hvorvidt et innendørs arealavvik karakteriseres som en mangel vurderes etter avhl. § 3-8. Informasjon om kjøpers undersøkelsesplikt, herunder oppfordringen om å undersøke eiendommen nøye, gjelder også for kjøpere som ikke anses som forbrukere. Med forbrukerkjøp menes kjøp av eiendom når kjøperen er en fysisk person som ikke hovedsakelig handler som ledd i næringsvirksomhet.

Overtakelse

Overtakelse etter nærmere avtale med selger.

Dersom annet ikke avtales, sendes skjøte/hjemmelsdokument for tinglysing i etterkant av overtakelse.

Budgivning

Budgivning i forbrukerforhold

Budgivere oppfordres til å legge inn bud elektronisk. Dette gjøres på eiendommens hjemmeside på aktiv.no, ved å bruke «Gi bud»-knappen. Ved elektronisk budgivning, samtykker budgiver til elektronisk kommunikasjon. Eiendomsmegler skal legge til rette for en forsvarlig avvikling av budrunden og kan ikke videreformidle bud med en kortere akseptfrist enn kl. 12.00 første virkedag etter siste annonserte visning. Etter klokken 11:30 anbefaler vi akseptfrist på minimum 30 minutter. Bud bør legges inn i god tid for konkurrerende buds akseptfrist utløper. For øvrig henvises til forbrukerinformasjon om budgivning i salgsoppgaven. Oppdragsgiver er oppfordret til å ikke ta imot bud direkte fra budgiver, men å henvise budgiver videre til megler. Som kjøper vil du få forelagt kopi av budjournal. Alle bud vil bli gjort kjent for kjøper og selger i handelen. Øvrige budgivere kan be om å få en kopi av budjournal i anonymisert form.

Budgivning utenfor forbrukerforhold

Budgivere oppfordres til å legge inn bud elektronisk. Dette gjøres på eiendommens hjemmeside på aktiv.no, ved å bruke «Gi bud»-knappen. Ved elektronisk budgivning, samtykker budgiver til elektronisk kommunikasjon. Det anbefales at hvert bud har en akseptfrist som muliggjør en forsvarlig avvikling av budrunden. Vi anbefaler minimum 30 minutter akseptfrist. Oppdragsgiver er oppfordret til å ikke ta imot bud direkte fra budgiver, men å henvise budgiver videre til megler.

Opplysningene i salgsoppgaven er godkjent av selger. Alle interessenter oppfordres imidlertid til grundig besiktigelse av eiendommen, gjerne sammen med fagmann før bud inngis.

Omkostninger kjøpers beskrivelse

1 700 000 (Prisantydning)
651 536 (Andel av fellesgjeld)
2 351 536 (Pris inkl. fellesgjeld)

Omkostninger

7 200 (Boligkjøperforsikring HELP (valgfritt))
2 800 (Boligkjøperforsikring Pluss (valgfritt tillegg))
240 (Panteattest kjøper)
500 (Tinglysingsgebyr pantedokument)
500 (Tinglysingsgebyr skjøte)
6 385 (Gebyr utlysning forkjøpsrett)

17 625 (Omkostninger totalt)
2 369 161 (Totalpris inkl. omkostninger)

Omkostninger kjøpers beløp

Kr 17 625

Betalingsbetingelser

Med mindre annet er avtalt forutsettes det at kjøpesum inkludert omkostninger er innbetalt og disponibelt på meglerforetakets klientkonto innen overtakelse.

Kjøpesummen skal innbetales fra norsk finansinstitusjon og/eller fra kjøpers egen konto i norsk finansinstitusjon.

Hvitvaskingsreglene

Megler har plikt til å gjennomføre kundetiltak. Hvis kjøper ikke bidrar til at megler får gjennomført kundetiltak og dette fører til at transaksjonen ikke kan gjennomføres eller blir forsinket, misligholder kjøper avtalen. Etter 30 dager er misligholdet vesentlig. Dette gir selger rett til å heve og gjennomføre deknings salg for kjøpers regning.

Personopplysningsloven

Personopplysninger blir behandlet i samsvar med personopplysningsloven.

Vedlegg til Salgsoppgave

Tilstandsrapport
Egenerklæringskjema

Velkommen!



Plantegningen er en ikke målbare illustrasjon og avvik kan forekomme.

Plantegningen er ikke i målestokk og noe avvik kan forekomme. Megler/selger tar ikke ansvar for evt. feil.



Velkommen til koselige Skogholtet borettslag og denne fine endeleiligheten med svært god beliggenhet. Bygget er vendt mot sørvest og har en skjermet hagedel uten andre bygg foran .



I Amalie Skrams veg bor du sentralt på Hanstad med kun kort gangvei til skole, barnehager og dagligvarebutikker med utvidet åpningstid.



Boligen har et trivelig, delvis overbygd inngangsparti. Herfra er det også adkomst til en praktisk bod for oppbevaring.



Lys og fin entre med god omkleddingsplass og en romslig skyvedørgarderobe.



De åpne løsningene mellom rommene bidrar også til en luftig og god romfølelse.

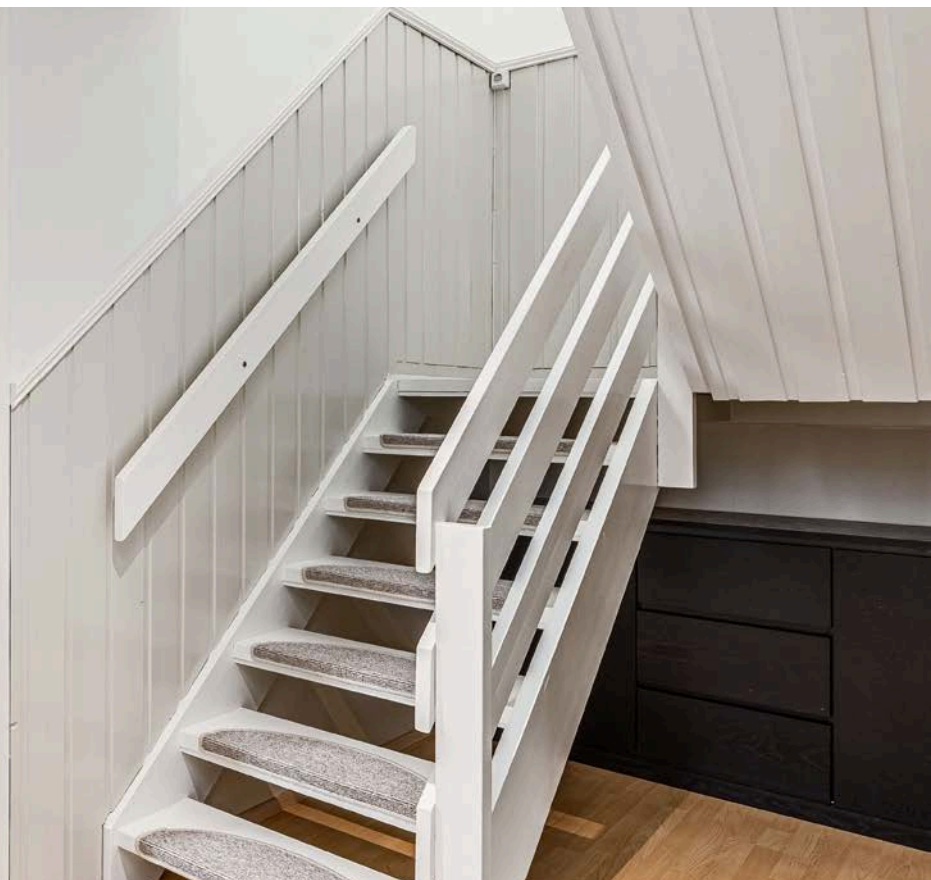

Fra entréen er det adgang til mellomgang med åpen løsning mot stue og trapperom til 2. etasjen. Boligen har samstemte farge- og materialvalg som gir et helhetlig og trivelig hjem.



Stuen i vinkel har fine sosiale soner og flere møbleringsmuligheter. I dag er stuen innredet med romslig sofagruppe nær peisvedovn og en hyggelig spisestue.



Stuen har laminatgulv og lysmalte overflater i en dus og moderne farge.



De store vindusflatene slipper inn rikelig med innlys og god atmosfære.



En hyggelig plass å samle familie og venner til hyggelige sammenkomster.





Kjøkkenet ligger godt plassert i hjemmet med enkel adkomst fra inngangsparti og stue. Innredningen har god oppbevaringsplass og en fin fremtoning.



Den laminerte benkeplaten har fine arbeidsflater og fliser mellom benkeplate og overskap bidrar til lettstelte overflater.



Ved vinduet er det rom for en koselig spise plass.

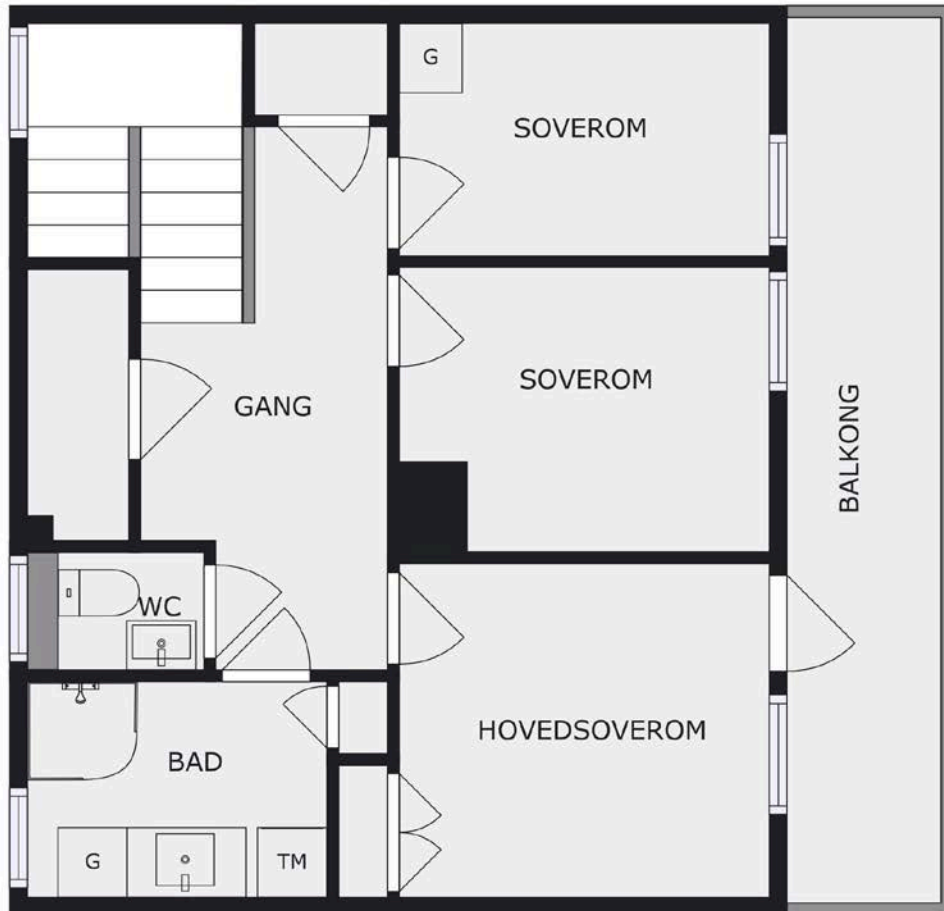

Plantegningen er en ikke målbar illustrasjon og avvik kan forekomme.

Plantegningen er ikke i målestokk og noe avvik kan forekomme. Megler/selger tar ikke ansvar for evt. feil.



En etasje opp finner du boligens tre soverom, wc, bad/vaskerom og to gode boder.



Separat og praktisk toalettrom med veggehengt wc og en liten vask.



Badet har opplegg for vaskemaskin, samt dusjkabinett



Badet har en lun fremtoning med flislagt gulv og baderomsplater med flisemønster på vegger. Nyere og moderne innredning med speil og belysning over.



I etasjen ligger tre lyse soverom. Hovedsoverom med god plass for dobbeltseng og nattbord.



Fra hovedsoverom er det utgang til en romslig balkong.



Alle soverom med lyse overflater. Soverom 2 med rom for seng og skrivepult.

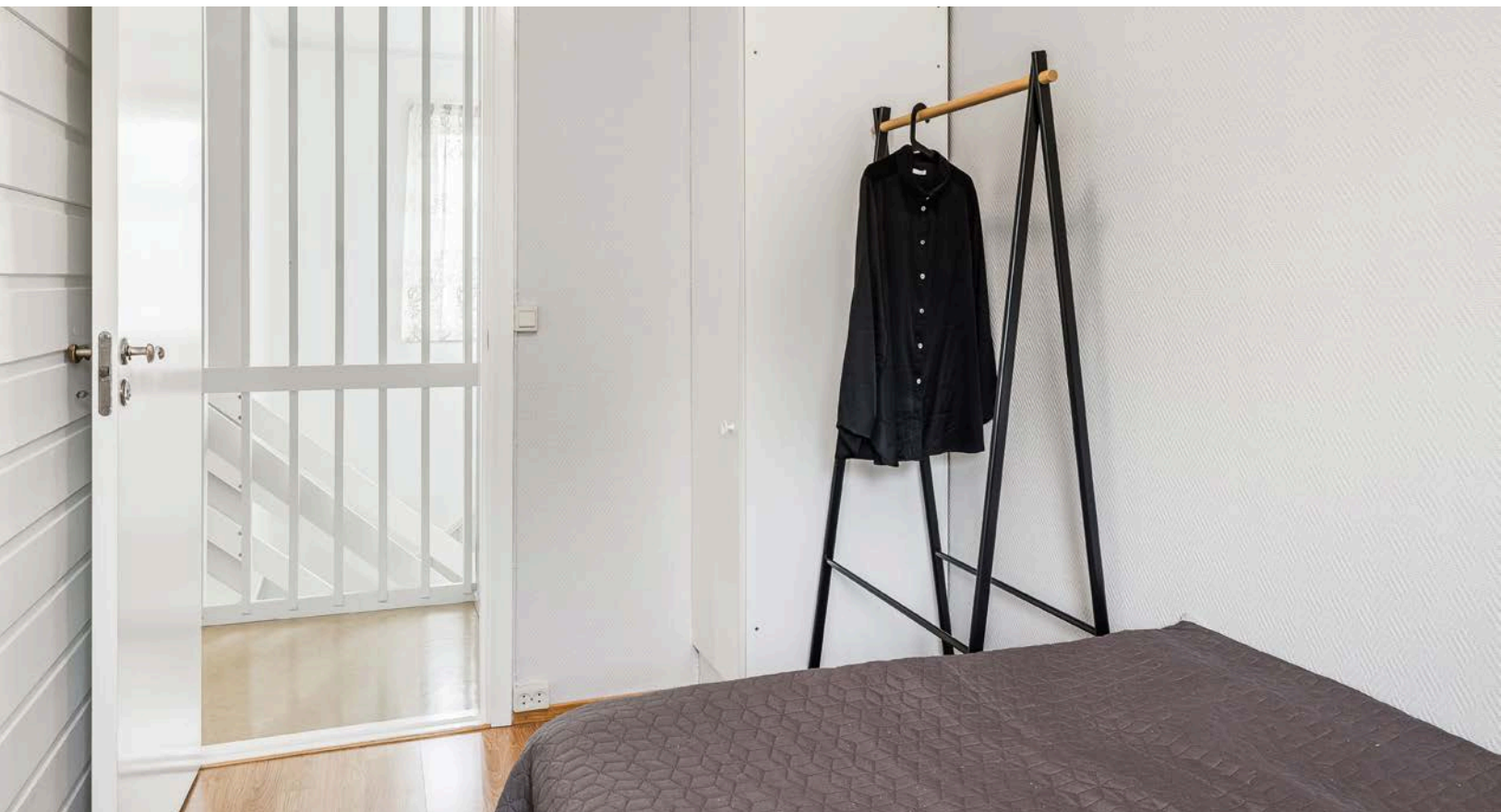



Balkongen går langs hele vestveggen og har fint utsyn.



Den store vestvendte terrassen utenfor stuen har levegg mot nabo og ved endevegg. Montert markise. Her ute er det god plass for flere sittegrupper og utegrill.



En skjermet og lun uteplass for kos og hygge på sommerhalvåret.



Boligen har tilhørende garasje i felles garasjeanlegg.



Velkommen til en hyggelig visning.

Vedlegg

Amalie Skrams veg 55 2407 ELVERUM

Tilstandsrapport Eierskifte

Boligtype: Rekkehus

Byggeår: 1987

BRA: 101 m²

BRA-i: 96 m²



Samlet vurdering

TG-0



TG-1



TG-2

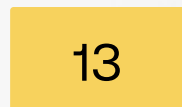

TG-3



TG-IU



1. Tilstandsgradene

TG-0

Tilstandsgrad 0: Ingen avvik

Bygningsdelen skal være tilnærmet ny, ikke vise tegn på slitasje og det skal være lagt frem dokumentasjon på faglig god utførelse. Det er ingen merknader til delen.

TG-1

Tilstandsgrad 1: Mindre eller moderate avvik

Bygningsdelen skal bare ha normal slitasje, og strakstiltak skal ikke anses som nødvendig. Graden kan også brukes når delen er ny, men der dokumentasjon på faglig god utførelse mangler.

TG-2

Tilstandsgrad 2: Bygningsdelen har vesentlige avvik

Bygningsdelen skal enten ha feil utførelse, en skade eller symptomer på skade, sterk slitasje eller nedsatt funksjon. Graden gis når bygningsdelen trenger vedlikehold eller tiltak i nær fremtid. Graden skal også brukes når delen er gammel og det er grunn til å varsle om faren for skader på grunn av alderen, eller når det er grunn til å overvåke delen spesielt på grunn av fare for større skader eller følgeskader

TG-3

Tilstandsgrad 3: Store eller alvorlige avvik

Bygningsdelen har kraftige symptomer på forhold som man må regne med trenger utbedring straks eller innen kort tid. Graden skal også brukes ved påvist funksjonssvikt eller sammenbrudd

TG-IU

Tilstandsgrad ikke undersøkt (TGIU) skal kun brukes unntaksvis. Eksempler kan være snødekket tak eller krypkjeller uten inspeksjonsmulighet på undersøkelsestidspunktet; eller bygningsdelen eller arealet eller rommet er ikke tilgjengelig for inspeksjon på tidspunktet for analysen. Dersom TGIU omfatter særlig fuktutsatte konstruksjoner, skal dette angis særlig.

2. Om rapporten

Om rapporten

Rapporten følger kravene i ny forskrift til avhendingsloven (tryggere bolighandel) fastsatt av Kommunal- og moderniseringsdepartementet 21.06.2021. I tillegg beskriver rapporten følgende kontrollpunkter utover minimumskravet i forskriften; støttemurer, tilleggsbygninger (garasje mm), etasjeskillere, renner / nedløp, toalettrom, ildsted / piper og trapper. Formålet med rapporten er å kartlegge boligens tekniske tilstand med tanke på behov for tiltak, samt å vise resultatene av en utført tilstandsanalyse for å bidra til økt trygghet og redusert konfliktnivå ved eierskifte.

Rapporten erstatter ikke selgers opplysningsplikt eller kjøpers undersøkelsesplikt ved eierskifte. Tilstandsrapporten gir en beskrivelse og vurdering av byggverk og bygningsdeler som bygningsakkyndig har observert, og som har betydning ved eierskifte. Tilbakeholdt eller uriktig informasjon som har betydning for vurderingen, er ikke bygningsakkyndig sitt ansvar. Rapporten gir normalt ingen vurdering av boligens tilbehør, som hvitevarer, brunevarer og annet inventar. Dette gjelder også om tilbehøret er integrert.

Struktur og referansenivå

Rapportens omfang, struktur, metode og begrepsbruk følger i hovedsak Norsk Standard NS 3600

Normalt vil referansenivået være byggeskikken og tilstanden ved byggeåret for boligen eller bygningsdelen. Rapporten beskriver avvik, altså en tilstand som er dårligere enn referansenivået. Rapporten framhever normalt ikke positive sider ved boligen ut over det som kommer frem av tilstandsgraden på rom og bygningsdeler.

Ved tilstandsgrad 0 og 1 gis det normalt ingen begrunnelse for valg av tilstandsgrad, fordi bygningen eller bygningsdelen da bare har normal slitasje.

Hvis et rom eller en bygningsdel gis tilstandsgrad 2 eller 3 skal den bygningsakkyndige redegjøre for årsaken til og konsekvensen av dette. Den bygningsakkyndige skal også gi et sjablongmessig anslag på hva det vil koste å utbedre rom eller bygningsdeler som gis tilstandsgrad 3.

I tillegg kan det gis TG3 iht. NS3600 på enkelte bygningsdeler slik som etasjeskiller og terrengforhold uten at det nødvendigvis krever umiddelbare tiltak.

Takstrappen

Kunden/rekvirenten skal lese gjennom dokumentet før bruk og gi tilbakemelding til den bygningsakkyndige hvis det finnes feil/mangler som bør rettes opp. Rapporten kan ikke være eldre enn 1 år på det tidspunkt kjøperen binder seg til å kjøpe boligen. Ved utgått rapport bør bygningsakkyndig kontaktes for ny befaring og oppdatering.

Supertakst AS samarbeider med Vendu AS, som utvikler tjenester som bidrar til en trygg bolighandel og et bærekraftig bolighold. For å kunne gjøre dette benyttes det tilstands - og eiendomsinformasjon fra rapporten. Les mer om tjenestene og få tilgang til å avstå fra bruk av dine data ved å gå til denne nettsiden: <https://samtykke.vendu.no/19254>

Dokumentasjon på håndverkertjenester

Dersom det har vært utført reparasjoner, vedlikehold, installasjoner, ombygging eller lignende i boligen de siste fem årene, og arbeidet er utført av kvalifiserte håndverkere, skal den bygningsakkyndige be eieren dokumentere bruken av kvalifiserte håndverkere. Som dokumentasjon regnes blant annet skriftlig bekreftelse fra den eller de håndverkerne som ble brukt.

Hvordan undersøkelsene skal skje

Med mindre det fremgår at et rom eller en bygningsdel skal undersøkes med målinger, at det skal bores hull, at det skal stikkes i treverk eller annet, skal den bygningsakkyndige basere sine undersøkelser på det som er synlig. Den bygningsakkyndige skal flytte på tepper, møbler og annet inventar når det er nødvendig for å komme til det rommet eller den bygningsdelen som skal undersøkes. Dette gjelder likevel ikke for særlig tunge møbler og inventar, når disse ikke skjuler vesentlige installasjoner eller innretninger, og det heller ikke er andre grunner til å mistenke at flytting vil kunne avdekke vesentlige forhold.

3. Rapportsammendrag

Alle bygningsdeler angitt med tilstandsgrad TG2, TG3 eller TGIU (ikke undersøkt) er angitt i rapportsammendraget. Ytterligere opplysninger er gitt i hovedrapporten.

Bygningsdeler med TG3

Elektrisk

Oppsummering

Det er ikke fremlagt samsvarserklæring på elektrisk arbeid/anlegg montert etter 01.01.1999.

Ingen opplysninger fra hjemmelshaver om problemer med det elektriske anlegget.

Dette er en forenklet kontroll begrenset til de spørsmål og undersøkelser som forskrift til avhendingslova (tryggere bolighandel) § 2-18 inneholder. Dette kan ikke sammenlignes med en kontroll utført av offentlig myndighet (Det lokale eittilsyn) eller registrert elektrovirksomhet, og en bygningssakkyndig har verken kompetanse eller lov til å foreta en slik kontroll. Tilstandsgraden er vurdert ut fra den forenklete og begrensede kontrollen som forskriften inneholder. El-anlegget kan ha feil og mangler som en slik forenklet undersøkelse ikke vil avdekke. Vær derfor oppmerksom på denne risikoen, og søk videre veiledning eller få en fullstendig kontroll utført av registrert elektrovirksomhet.

Det er hull/innføringer i inntak eller sikringskap som ikke har nippelinnføringer eller er tettet med masse beregnet for formålet .

Anbefalte tiltak

Med bakgrunn i de registrerte avvik bør det gjennomføres en utvidet el-kontroll av en kvalifisert elektrofaglig person.

Samsvarserklæring på utført arbeid bør fremskaffes.

Utbedringskostnader: Under 10 000

Våtrom

Oppsummering

Våtrommet står foran full oppgradering for å tåle en normal bruk etter dagens krav. Det er ikke behov for å gjennomføre en detaljert tilstandsanalyse, etter standardens krav.

Baderomsplater montert ned til gulv. Bevegelse i fliser. Ukjent om det er brukt membran.

Baderomsplater er løse. Det registreres utettheter.

Anbefalte tiltak

Badet må totalrenoveres.

Utbedringskostnader: 150 000 - 300 000

Bygningsdeler med TG2

Balkong, terrasse, platting

Oppsummering

Balkonger og terrasser som ligger mer enn 50 cm over terreng skal sikres med rekkverk.

Rekkverket blir målt til 90 cm. og er lavere enn forskriftskravet på 100 cm.

Enkelte terrassebord med behov for overflatebehandling.

Loft (konstruksjonsoppbygging)

Oppsummering

Det er foretatt en visuell inspeksjon av innvendige himlinger og ingen tegn til aktiv lekkasje eller kondensproblemer blir registrert.

Noe svertesopp ble registrert på finerplater ved raft. Det registreres synlige spiker igjennom undertak.

Felt mellom sperrer uten etablert brannsikring. Anbefaler ytterligere undersøkelser.

Noe varierende utførelse ved isolering av ventilasjonsanlegg.

Det ble registrert misfarging i undertak mot raft, noe som er et symptom på utilstrekkelig lufting. Tiltent luftespalte ved raft er redusert.

Anbefalte tiltak

Det må gjennomføres ytterligere undersøkelser for stadfesting av tilstand. Adkomst for inspeksjon av hele loftet/takkonstruksjon må etableres.

Etasjeskille og gulv på grunn

Oppsummering

Det registreres stedvis knirk.

Med bruk av nivelleringslaser ble det registrert lokalt avvik innenfor 2 meter på mellom 10 og 20 mm.

Det registreres svikt i plate/ nedbøy ved gulv utenfor bad i 2.etasje.

For å få tilstandsgrad 0 eller 1 må høydeforskjeller rettes opp. Det vil imidlertid sjelden være økonomisk rasjonelt som et enkeltstående tiltak i en bolig som dette. Dersom boligen en gang skal renoveres, kan man vurdere slike tiltak.

Ytterligere undersøkelser anbefales utført, ved legging av nytt gulv som stiller krav til planhet av underlaget, må tiltak påregnes.

Ildsted/Skorstein

Oppsummering

Det registreres kort avstand mellom sotluke og brennbart materiale. Avstandskravet er 30 cm.

Det registreres manglende ildfast plate på gulvet under sotluke.

Maling må fjernes rundt sotluke slik at den kan inspiseres. Tapet på pipe bør undersøkes.

Det er ikke oppsatt forskriftsmessig stige slik at pipa ikke er kontrollert utvendig over tak.

Pipe og ildsted er kun visuelt vurdert og ikke røyktrykkprøvd eller kamerakontrollert ved besiktigelsen. Undertegnede har ikke spesiell kompetanse vedr. vurdering av piper og ildsteders forskriftsmessige tilstand. For detaljert informasjon og krav anbefales kontakt med lokalt brann- og feievesen.

Kjøkken

Oppsummering av avtrekk

Avtrekk har begrenset funksjon. Funksjon og tilstand må vurderes av fagmann.

Toalettrom: 2.etasje

Oppsummering

Gulv med fliser og baderomsplater på vegg. Oppvarming med panelovn. Vegghengt servant. Vegghengt toalett med innebygget sisterner.

Det er ikke etablert noen dreksåpning for synliggjøring av lekkasje fra innebygde sisterner.

Toalettrommet fremstår noe ufagmessig utført. Baderomsplater montert helt ned mot gulv.

Det registreres at plate ved vask ikke er tilstrekkelig festet.

Det registreres koblingsboks i tak for bruk utendørs.

Anbefalte tiltak

Rommet mangler tilluft og ventilering av rommet blir redusert.

Dokumentasjon på innebygget sisterner må fremlegges. Eventuelt se på muligheten for å etablere lekkasjesikring.

Trapp

Oppsummering

Åpninger i rekkverket er over 10 cm. Dette utgjør en risiko for små barn og dyr.

Trappen er en åpen tretrapp. Åpninger mellom trinn er over 10cm og utgjør en risiko for små barn og dyr.

Trappen tilfredsstillende ikke dagens krav til sikkerhet.

Det registreres stedvis knirk i trapp.

Anbefalte tiltak

Det anbefales å redusere avstanden mellom trinn slik at åpningen ikke overstiger 10cm.

Det anbefales å redusere avstanden mellom rekkverksspiler slik at åpningen ikke overstiger 10cm.

Anbefaler å se på justeringsmulighetene for å unngå knirk.

Avløpsrør

Oppsummering

Det er ikke påvist noen stakeluke i boenheten. Staking kan utføres via sluk eller andre installasjoner med avløp.

Mer enn halvparten av forventet brukstid er passert på utvendige avløpsledninger.

Mer enn halvparten av forventet brukstid er passert på innvendige avløpsledninger.

Det registreres tape rundt avløpsrør på bad. Anbefaler ytterligere undersøkelser.

Ingen lekkasjer eller skader ble registrert, generelt anbefales jevnlig rengjøring av sluk og vannlåser for å sikre god avrenning

Dokumentasjon på arbeid som er utført må fremlegges.

Funksjon og tilstand må vurderes av fagmann.

Vannledninger

Oppsummering

Vannrør er fra byggeåret, og har nådd en alder hvor det vil være økt risiko for lekkasjer.

Det ble ikke registrert noen åpne fordelere eller fordelerskap for vanninnstallasjoner. Eier hadde ingen informasjon om fordelerskap eller fordelerstokker.

Vannrør er skjulte og det er ikke mulig å kontrollere isolasjon eller forlegningsmåte.

Vannrør på bad fremstår noe ufagmessig utført.

Ingen lekkasjer eller skader ble registrert ved synlige installasjoner.

Generelt anbefales regelmessig testing av hovedstoppekran for å kontrollere at den stenger ved en eventuell lekkasje.

Utvendige stikkledninger er ikke vurdert.

Funksjon og tilstand må vurderes av fagmann.

Anbefalte tiltak

Hovedstoppekran anbefales merket for god oversikt.

Det ble ikke registrert behov for tiltak, men med tanke på alder kan skader plutselig oppstå på anlegg av eldre årgang.

Dokumentasjon på arbeid som er utført må fremlegges.

Varmtvannsbereder: Kjøkkenbenk

Oppsummering

Berederen er innebygd uten mulighet for inspeksjon.

Anbefalte tiltak

Adkomst til bereder bør etableres for inspeksjon.

Ventilasjon

Oppsummering

Ventilasjonsaggregatet har en forventet levetid på ca 25 år. Med bakgrunn i alder er det økende risiko for feil som krever utbedring/utskifting.

Det er manglende tilluftspalte ved dører slik at ventileringen av boenheten ikke fungerer som tiltenkt.

Det er ikke kontrollert for mugg/fukt ved filter i aggregatet pga manglende tilkomst. Det er isolert rundt vifte på loft.

Hastighetsregulator antatt defekt. Funksjon og tilstand må vurderes av fagmann.

Anbefalte tiltak

Service på ventilasjonsanlegget anbefales. Hastighetsregulator må skiftes.

Tilluftspalte ved dører anbefales etablert for optimal ventilering.

Øvrig: Innvendige overflater

Oppsummering

Det registreres sprekker i skjøter ved gulv flere steder.

Det registreres noe gjenstående arbeid ved overganger/avslutninger, begrenset omfang.

Boligen er besikket møblert, alle flater var ikke tilgjengelige. Anbefaler ytterligere undersøkelser.

Øvrig: Radon

Oppsummering

Eiendommen ligger i et område med moderat til lav radonaktivitet i fig. radonkart. Det er ikke foretatt radonmålinger, og bygget er heller ikke utført med radonsperre. Det bør gjennomføres radonmålinger.

4. Informasjon om oppdraget

Befaringsdato
7.6.2024

Rapportdato
12.6.2024

Hjemmelshavere

Navn: Khaldat Saidahmadovna Munajeva

Tilstede ved inspeksjon: Ja

Er selgers egenerklæring fremlagt og gjennomgått av bygnings sakkyndig? Nei

Det er purret på egenerklæring, men ikke mottatt.

Informasjon om bygnings sakkyndig

Navn: Vegard Syversrud

Telefon: 41544653

Firma: Syversrud Takst AS

Epost: Vegard@syversrudtakst.no

Adresse: Forstmester mejdells veg 32A,
2407 Elverum



Om bygnings sakkyndig:

Utdannet elektriker og takstmann med over 10 års erfaring i ulike roller i byggebransjen.

Egne premisser:

Tilstandsrapporten er utført for å avdekke feil eller mangler ved boligen med utgangspunkt i utvalgte bygningsdeler. Det er ikke foretatt tilstandsvurdering av bygningsdeler som er underlagt sameiets/ borettslagets ansvarsområde. Det gjelder blant annet yttervegger, takkonstruksjon, takteking, drenering, grunnmur, grunn/fundamenter, felles trapper, felles kjeller, og felles loft. El-installasjoner er ikke vurdert utover enkle visuelle vurderinger da dette krever spesialkompetanse. Rørinstallasjoner er ikke vurdert utover å sjekke for aktive lekkasjer og enkle visuelle vurderinger da dette krever spesialkompetanse. Pipe og ildsted er ikke vurdert utover enkle visuelle vurderinger da dette krever spesialkompetanse.

Kjøper bør gjennomgå borettslagets vedtekter og husholdsregler, da dette ikke er beskrevet i rapporten.

Det skal settes et anslag på på utbedringskostnader for alle TG 3 i rapporten

Utbedringskostnadene er et forsiktig anslag basert på bygningsdelen standard og kvalitet med utgangspunkt i registrert avvik og angitte tiltak i rapporten. Anslaget er gitt på generelt grunnlag og må ikke forveksles med et pristilbud fra en håndverker. Det kan foreligge avvik og tiltak som ikke kommer frem av rapporten. Endelig kostnad avhenger blant annet av valg av standard, og markedspris på materialer og tjenesteyter.

Informasjon om boligen

Adresse: Amalie Skrams veg 55, 2407 Elverum

Kommunenr: 3420

Gårdsnr: 28

Bruksnr: 757

Festenr:

Seksjonsnr:

Andelsnr: 1

Løilighetsnr:

Byggeår: 1987

Boligtype: Rekkehus

Generell beskrivelse av boligen:

BYGGEMÅTE

Boligen er antatt oppført med støpte betongsåler til fast byggegrunn. Støpte ringmurselementer og støpt plate på mark. Trebjelkelag i etasjeskiller, antatt isolert med mineralull. Yttervegger av trekonstruksjoner, bindingsverk isolert med mineralull og utvendig kledd med liggende trepanel. Saltak takkonstruksjon i tre, teking med pappshingel. Lakkerte ståltakrenner og nedløp. Vinduer i tre med 3-lags isolerglass. Malt ytterdør med glassfelt, sidefelt glass. Terrasse- og balkongdør i tre med 3-lags isolerglass. Ildsted tilknyttet ett løps elementpipe.

Konstruksjon isolert med mineralull. Kvalitet og tykkelse kan bare avdekkes ved bygningsmessige inngrep, noe som ikke ble utført på befaringdagen.

TOMT

Felles eiet tomt. Opparbeidet med gressplen og variert beplantning. Asfalterte veger ved bygget. Eiendommen er tilknyttet offentlig vannforsyning via

private stikkledninger. Eiendommen er tilknyttet offentlig avløpsnett via private stikkledninger.

PARKERING

Parkering i garasje og på oppstillingsplass.

EKSEMPLER PÅ OVERFLATER

Gulv: Overflater bestående av vinylbelegg, laminat og betonggulv i utvendig bod.

Vegg: Overflater bestående av malt panel, malt strietapet og malte plater.

Tak: Overflater bestående av malte plater og malt trepanel.

OPPVARMING

Oppvarming med strøm og ved. Panelovner og peisovn etablert i stue 1. etasje.

VENTILASJON

Frisk tiluft blir tilført gjennom veggventiler og/eller gjennom aktiv lufting med vinduer/dører. Brukt luft suges ut mekanisk. Avtrekk fra toalettrom og bad fra ventilator plassert på loft. Hastighetregulator plassert ved toalettrom. Kjøkkenventilator med mekanisk vifte.

SLOKKEUTSTYR OG RØYKVARSLER

Håndslukker og røykmelder etablert.

Eieren av boliger og fritidsboliger skal sørge for at byggverkene har brannalarmanlegg eller et tilstrekkelig antall røykvarslere. Eieren skal sørge for at røykvarslere og manuelt slokkeutstyr i boliger og fritidsboliger blir kontrollert ved funksjonsprøve eller ettersyn i samsvar med leverandørens anvisninger, og at de vedlikeholdes slik at de fungerer som forutsatt.

LEVETIDSBETRAKTNINGER

Det refereres ofte til forventede intervaller for vedlikehold og utskifting av materialer, komponenter og bygningsdeler, utarbeidet på grunnlag av Byggforskserien Byggforvaltning av februar 2010, 700.320 "Intervaller for vedlikehold og utskifting av bygningsdeler". Normal forventet brukstid er angitt generelt og i et intervall mellom høy og lav forventet brukstid avhengig av utførelse og bruk.

Betragtningene er generelle og angir gjennomsnittlig normal brukstid basert på et begrenset grunnlag og må derfor brukes kritisk.

I følge NBI "Intervaller for vedlikehold og utskifting av bygningsdeler" blad 700.320 har:

- Gulv i våtrom med keramiske fliser direkte på membran en forventet tid for utskifting på: Kort/middels/lang - 10/20/30 år.
- Vegger i våtrom med keramiske fliser direkte på membran, lettvegg, en forventet tid for utskifting på Kort/middels/lang - 10/15/20 år. - Vinduer en forventet tid for utskifting på: Kort/middels/lang - 20/40/60 år.
- Tredører/aluminiumsdører en forventet tid for utskifting på: Kort/middels/lang - 20/30/40 år.
- Drenering en forventet tid for utskifting på: Kort/middels/lang - 20/40/60 år.
- Murte vegger en forventet tid for reparasjon: Kort/middels/lang - 20/40/60 år.
- Trekledning en forventet tid for utskifting på: Kort/middels/lang - 40/50/60 år.
- Asfalt takbelegg/folie en forventet tid for fjerne begroing på: Kort/middels/lang - 5/10/15 år.
- Asfalt takbelegg en forventet tid for utskifting på: Kort/middels/lang - 20/25/30 år.
- Vindskier, isbord, vannbord, utstikk i raft- og gavl m.m. en forventet tid for utskifting på: Kort/middels/lang - 15/20/25 år.
- Utvendige beslag en forventet tid for utskifting på: Kort/middels/lang - 20/25/30 år.
- Takrenner og nedløp en forventet tid for utskifting på: Kort/middels/lang - 20/25/30 år.

I følge NBI "Levetid for sanitærinnstallasjoner i boliger" blad 700.330 har: - Pex rør: 25-75 år.

- Vannrør av kobber: 25-50 år.
- Avløpsledning av plast: 25-75 år.
- Sluk av plast: 25-75 år
- Tappeamaturer: 10-25 år.
- Vasker, servanter, klosett: 30-50 år.
- Varmtvannbereder: 15-30 år.

Generelt: Forventet levetid avhenger bruk, kvalitet og vedlikehold.

Tiltak etter byggeår:

År	Beskrivelse	Er det fremlagt dokumentasjon fra håndverker?
2022	Opplyst renovering toalettrom.	Nei
2022	Eier opplyser om oppussing av bad. Det er ikke fremlagt noen dokumentasjon.	Nei
2022	Eier informerer om malt innvendige overflater.	Nei
2019	Nye garasjeporter i de eldste garasjene. Regi av Skogholtet Borettslag	Nei
2018/2019	Rehabilitering av fasader. Regi av Skogholtet Borettslag	Nei
2016	Nye garasjer. Regi av Skogholtet Borettslag	Nei
2012	Ny takteking. Regi av Skogholtet Borettslag	Nei
2009	Nye varmtvannstanker i alle leiligheter. Regi av Skogholtet Borettslag.	Nei
2009	To nye garasjer og bod er bygd. Regi av Skogholtet Borettslag	Nei
2009	Asfaltert og beplantet inngangspartiet. Satt opp skillevegger mellom alle leilighetene. Regi av Skogholtet Borettslag	Nei
2008	Skiftet avtrekksvifter på alle kjøkken. Regi av Skogholtet Borettslag	Nei
2008	Renovering av garasjebygg. Malt og nye tak er lagt. Regi av Skogholtet Borettslag	Nei

2006/2007	Vedlikehold, planting uteareal. Pusset opp lekeplass. Regi av Skogholtet Borettslag	Nei
2006/2007	Husene er vasket og nymalt. Regi av Skogholtet Borettslag	Nei
2002	Utvendig maling av alle hus. Regi av Skogholtet Borettslag	Nei
2001	Bygd to nye garasjer. Regi av Skogholtet Borettslag	Nei
1996	Utv maling av hus og garasjer. Regi av Skogholtet Borettslag	Nei
1995	Oppussing av alle bad inkludert ventilasjon. Regi av Skogholtet Borettslag	Nei

5. Arealinformasjon

Arealmålingen er basert på Norsk standard 3940:2023 Areal- og volum-beregninger av bygninger. Arealet gjelder for tidspunktet da boligen ble målt. Rommene kan være måleverdige selv om bruken er i strid med byggeteknisk forskrift

Arealet beskriver boligens bruksareal i tre definerte kategorier:

Internt bruksareal	BRA-i	Bruksareal innenfor boenhetens omsluttende vegger. Bruksenheten kan bestå av flere boenheter.
Eksternt bruksareal	BRA-e	Bruksareal av rom som tilhører boenheten med adkomst via fellesarealer eller utvendig adkomst. Veggareal mellom BRA-i og BRA-e legges til BRA-e hvis dette ligger vegg i vegg.
Innglasset balkong	BRA-b	Innglassede balkong tilknyttet boenheten. Veggareal mellom innglasset balkong og annet bruksareal tillegges areal innglasset balkong.

Terrasse- og balkongareal (TBA) dekker areal som åpne balkonger, altaner og verandaer. Dette arealet vil ikke bli inkludert i boligens bruksareal.

Ikke måleverdige arealer som skyldes skråtak eller lav himlingshøyde (ALH) kan opplyses som tilleggsinformasjon. Slike arealer skal ikke oppføres alene, men skal alltid opplyses sammen med korrekt målt BRA. BRA og ALH kan summeres, og utgjør boligens gulvareal (GUA).

For mer informasjon se her: <https://eiendomnorge.no/nyheter/viktig-informasjon-om-arealmaling-article2588-919.html>

Tabellen som viser fordelingen av P-ROM og S-ROM er basert på den tidligere arealstandard (NS 3940:2012) og inneholder ulike definisjoner for måling i forhold til den nåværende standarden (NS 3940:2023). Eksempel skal ikke boder via fellesareal være med som S-ROM, men i ny standard er dette med som BRA-e og summert i bruksarealet (BRA). Oversikten over P-ROM og S-ROM er kun ment som informasjon og for sammenligning, og skal ikke brukes i markedsføring av boliger. Tallene er omtrentlige og kan avvike fra faktiske målinger; de er ikke juridisk bindende. Rombenevnelser er vurdert med tanke på dagens bruksområder og tar ikke hensyn til kravene i byggeforskriftene.

Oppsummering av BRA alle bygg

Bygg	BRA	BRA-i (internt bruksareal)	BRA-e (eksternt bruksareal)	BRA-b (Innglasset balkong)	TBA (terrasse- og balkongareal)
Selveierleilighet	101	96	5	0	35
Garasjeplass i felles garasjeanlegg	14	0	14	0	0
Totalt m²	115	96	19	0	35

Bygning: Selveierleilighet

Hovedareal

Etasje	BRA	BRA-i (internt bruksareal)	BRA-e (eksternt bruksareal)	BRA-b (Innglasset balkong)	TBA (terrasse- og balkongareal)
2. etasje	45	45	0	0	8
1. etasje	56	51	5	0	27
Totalt m²	101	96	5	0	35

Fordeling mellom P-ROM og S-ROM

Etasje	BRA	P-ROM	S-ROM	Beskrivelse P-Rom	Beskrivelse S-Rom
2. etasje	45	42	3	Gang, 3 soverom, toalettrom og bad.	2 boder
1. etasje	56	51	5	Entre, trappegang, kjøkken og stue.	Utvendig bod
Totalt m²	101	93	8		

Bygning: Garasjeplass i felles garasjeanlegg

Hovedareal

Etasje	BRA	BRA-i (internt bruksareal)	BRA-e (eksternt bruksareal)	BRA-b (Innglasset balkong)	TBA (terrasse- og balkongareal)
1. etasje	14	0	14	0	0
Totalt m²	14	0	14	0	0

Fordeling mellom P-ROM og S-ROM

Etasje	BRA	P-ROM	S-ROM	Beskrivelse P-Rom	Beskrivelse S-Rom
1. etasje	14	0	14		Garasjeplass i felles garasjeanlegg
Totalt m²	14	0	14		

Kommentar til arealberegning

Rom som ligger utenfor boenheten, men som eier har påvist og/eller opplyst at tilhører boenheten, er oppmålt og inkludert i BRA-e. Det er ikke fremvist dokumentasjon på at rommet tilhører boenheten. Rom utenfor boenheten kan omdisponeres av borettslaget/sameiet og dette kan påvirke boligens BRA.

På grunn av møbler/ innredning avviker deler av oppmålingen da noen mål er tatt høyere opp på veggen enn anbefalt. Vegger kan være skjeve og kan gi andre mål enn ved måling langs gulvet.

6. Hovedrapport

6.1 Drenering

Type grunnmur?	Støpt plate på mark
Er bygningen utsatt for tilsig av overflatevann (terrengfall inn mot boligen)?	Nei
Er kontrollert bortledning av vann fra taknedløp ved grunnmur mangelfull?	Nei
Oppsummering av drenering	
TG-1	
Ingen avvik eller skader ble registrert.	
Varierende fallforhold ved deler av synlige grunnmurer. Terrenget skal ha fall minst 2 cm pr. meter og minst 3,0 meter ut i fra grunnmur.	
Av naturlige årsaker er kontroll av drenering og drenerende masser begrenset. Når golvkonstruksjonen i sin helhet ligger over terrengnivå og er plassert på en sprengsteinsfylling eller andre drenerende masser, er det som regel ikke nødvendig å bruke drensledning.	

6.2 Grunnmur og fundament

Type Fundament/Grunnmur	Gulv på grunn
Antatt fundamentert på støpte såler til fast byggegrunn.	
Ringmurssokler av betong. Ukjent vedrørende fuksikring og isolering.	
Type byggegrunn	Byggegrunn av løsmasse
Opprinnelig byggegrunn antatt med jordmasser med høy sandsortering.	
Er det påvist sprekker/riss eller skader?	Nei
Oppsummering av grunnmur og fundament	
TG-1	
Ingen vesentlige avvik eller skader ble registrert.	

6.3 Balkong, terrasse, platting



Viser terrasse med adkomst fra stue og terreng.



Viser delvis overbygget inngangsparti.

Type	Balkong, Terrasse, Platting
	Terrasse opphengt på husveggen og fundamentert på lettklinkerblokker/ heller. Konstruksjon bygd opp med trekonstruksjoner. Levegger i trekonstruksjoner mot naboer.
	Delvis overbygget platting ved inngangsparti. Konstruksjon bygd opp med trekonstruksjoner. Ukjent vedrørende fundamentering.
	Delvis overbygget balkong med adkomst fra soverom. Balkong opphengt på husveggen. Konstruksjon bygd opp med trekonstruksjoner. Rekkverk og levegger i trekonstruksjoner.
Er det gjennomført arbeider etter opprinnelig byggeår?	Ja
Eier opplyser om etablering av nye terrasser og balkonger i regi borettslaget.	
Er det synlig tegn på skjevheter/konstruksjonssvikt?	Nei
Er det tegn på sopp/råteskader i treverk eller skader i betong?	Nei
Er det krav til rekkverk?	Ja
Er det avvik på rekkverkshøyde og åpninger i rekkverket i forhold til gjeldene byggtknisk forskrift på befaringstidspunktet?	Nei
Er balkong / terrassen tekket?	Nei
Oppsummering av balkong, terrasse, platting	
TG-2	
Balkonger og terrasser som ligger mer enn 50 cm over terreng skal sikres med rekkverk.	
Rekkverket blir målt til 90 cm. og er lavere enn forskriftskravet på 100 cm.	
Enkelte terrassebord med behov for overflatebehandling.	



Viser delvis overbygget balkong med adkomst fra soverom.

6.4 Vinduer og dører

Beskrivelse	
Vinduer i tre med 3-lags isolerglass, produksjonsår 2018.	
Terrassedør med 3-lags isolerglass, produksjonsår 2018.	
Innerdør i gang med glassfelt.	
Ytterdør med sidefelt i glass.	
Er det gjennomført arbeider etter opprinnelig byggeår?	Ja
Ytterdør, terrassedør og vinduer er skiftet i regi borettslag.	
Er det påvist punkterte eller sprukne glass?	Nei
Er det påvist værslitte karmen, fuktskader eller råteskader?	Nei
Er det ved stikkprøver registrert avvik ved åpne/lukkemekanismen?	Nei
Er det påvist avvik ved utvendig tetting som beslag, vannbord, og omramming?	Nei
Oppsummering av vinduer og dører	TG-1
Ingen vesentlige avvik eller skader ble registrert.	

6.5 Yttervegger



Viser lufting og etablert musebånd.



Kledningen skiller ut kvae ved terrasse.
Vedlikehold må påregnes.

Type fasade	Liggende kledning
Er det gjennomført arbeider etter opprinnelig byggeår?	Ja
Arbeid utført i regi av borettslaget.	
Er det påvist skjevheter/riss/sprekker/setninger?	Nei
Er det påvist fuktskade/sopp/råte eller slitt overflate?	Nei
Er det liten eller ingen lufting av kledningen?	Nei
Er det manglende musetetting i nedkant av kledning/plater?	Nei

Oppsummering av yttervegger

TG-1

Ingen avvik eller skader ble registrert.

Forørig vurderes kledning å kunne ivareta sin tekniske funksjon.

6.6 Loft (konstruksjonsoppbygging)



Viser loft og gipsplater i leilighetskille. Felt mellom sperrer uten etablert brannsikring.



Synlige spiker igjennom undertak.

Type loft Kaldtloft

Loft med adkomst via luke med skyvestige. Undertak med kryssfiner.
 Lufting igjennom ventiler i gavivegg og ved raft. Åpne raftekasser med fluenetting.
 Loft isolert med mineralull. Etablert loftgulv med trebord.

Er det tegn til fukt fra lekkasjer eller kondensering på overflater? Nei

Er det tegn til sopp/råte eller spor etter skadedyr? Nei

Er det tegn på utilstrekkelig ventilering av konstruksjonen? Ja

Er det tegn på utilstrekkelig tetting rundt gjennomføringer i konstruksjonen? Nei

Oppsummering av loft (konstruksjonsoppbygging) TG-2

Det er foretatt en visuell inspeksjon av innvendige himlinger og ingen tegn til aktiv lekkasje eller kondensproblemer blir registrert.

Noe svertesopp ble registrert på finerplater ved raft. Det registreres synlige spiker igjennom undertak.

Felt mellom sperrer uten etablert brannsikring. Anbefaler ytterligere undersøkelser.

Noe varierende utførelse ved isolering av ventilasjonsanlegg.

Det ble registrert misfarging i undertak mot raft, noe som er et symptom på utilstrekkelig lufting. Tiltent luftespalte ved raft er redusert.

Anbefalte tiltak / ytterligere undersøkelser anbefales

Det må gjennomføres ytterligere undersøkelser for stadfesting av tilstand. Adkomst for inspeksjon av hele loftet/takkonstruksjon må etableres.

6.7 Etasjeskille og gulv på grunn

Type Støpt gulv på grunn, Trebjelkelag

Plate på mark (støpt betong mot grunn). Ukjent vedrørende fuktsikring og isolering.

Etasjeskille mellom 1.etasje og 2.etasje er et trebjelkelag.

Er det påvist nedbøy, skjevheter eller svikt i etasjeskille/gulv? Ja

Det registreres stedvis knirk.

Med bruk av nivelleringslaser ble det registrert lokalt avvik innenfor 2 meter på mellom 10 og 20 mm.

Det registreres svikt i plate/ nedbøy ved gulv utenfor bad i 2.etasje.

For å få tilstandsgrad 0 eller 1 må høydeforskjeller rettes opp. Det vil imidlertid sjelden være økonomisk rasjonelt som et enkeltstående tiltak i en bolig som dette. Dersom boligen en gang skal renoveres, kan man vurdere slike tiltak.

Ytterligere undersøkelser anbefales utført, ved legging av nytt gulv som stiller krav til planhet av underlaget, må tiltak påregnes.

6.8 Ildsted/Skorstein



Viser vedovn plassert i stue.

Type pipe	Element
Er det montert ildsted?	Ja
Type ildsted	Vedovn
Dersom elementpipe - er flere enn 2 sider av pipen innkledd?	Nei
Er det påvist avvik ved ildsted/feieluke/sotluke i forhold til avstand brennbart materiale?	Ja
Skorstein over tak er inspisert fra:	Ikke kontrollerbart

Oppsummering av ildsted/skorstein

TG-2

Det registreres kort avstand mellom sotluke og brennbart materiale. Avstandskravet er 30 cm.

Det registreres manglende ildfast plate på gulvet under sotluke.

Maling må fjernes rundt sotluke slik at den kan inspiseres. Tapet på pipe bør undersøkes.

Det er ikke oppsatt forskriftsmessig stige slik at pipa ikke er kontrollert utvendig over tak.

Pipe og ildsted er kun visuelt vurdert og ikke røyktrykkprøvd eller kamerakontrollert ved besiktigelsen. Undertegnede har ikke spesiell kompetanse vedr. vurdering av piper og ildsteders forskriftsmessige tilstand. For detaljert informasjon og krav anbefales kontakt med lokalt brann- og feiveesen.



Viser sotluke plassert i stue. Sotluke lot seg ikke inspisere pga at den er malt.

6.9 Kjøkken



Viser vanninntak, hovedstoppekran og avløpsinstallasjoner under kum.



Viser kjøkkeninnredning og hvitevarer.

Overflater og innredning

Er det påvist fukt /skader rundt vask/kjøleskap/oppvaskmaskin? Nei

Er det påvist skader på kjøkkeninnredning utover normal slitasje? Nei

Oppsummering av overflater og innredning

TG-1

Kjøkkeninnredning med profilerte fronter. Over og underskap. Fliser i benkerygg. Lys under overskap ved kum. Laminerte benkeplater. Benkebeslag med to kummer og 1-greps blandebatteri. Avstengning for oppvaskmaskin etablert under kum. Vannstoppeventil ikke etablert (krav fra 2010). Opplegg for oppvaskmaskin og stekovn. Plass for kjøleskap. Komfyrvakt ikke etablert (krav fra 2010). Ventilator med mekanisk vifte.

Innredningen vurderes å være i funksjonell tilfredsstillende stand og ingen symptom på fukt eller skader ble påvist i utsatte soner.

Det registreres buling ved gulv på kjøkken. Antatt tidligere utsatt for fuktsøl.

Avtrekk

Type avtrekk Mekanisk

Er det registrert avvik på avtrekk? Ja

Oppsummering av avtrekk

TG-2

Avtrekk har begrenset funksjon. Funksjon og tilstand må vurderes av fagmann.



Viser kjøkkeninnredning og hvitevarer.

6.10 Lovlighet



Viser brannslukningsapparat

Er det manglende samsvar mellom dagens bruk og godkjente byggetegninger? Ikke kontrollert

Byggemeldte tegninger er ikke fremvist. Lovlighet kan derfor ikke kontrolleres.

Har boligen åpenbare ulovligheter (F.eks ulovlige bruksendringer)? Nei

Godkjente byggetegninger er ikke fremlagt.

Er det avdekt forhold som tyder på at boenhet ikke er delt opp i brannceller etter kravene i teknisk forskrift? Nei

Felt mellom sperrer uten etablert brannsikring. Anbefaler ytterligere undersøkelser.

Er det manglende ferdigattest / midlertidig brukstillatelse? Ikke kontrollert

Ikke fremlagt og derfor ikke kontrollert.

Er det avvik på krav til rømning, dagslysforhold eller takhøyde? Nei

Boligen er ikke fullstendig kontrollert i forhold til dagslysforhold (min 10 % av gulvarealet) og volumkrav (min 15 m³) for oppholdsrom (stue, kjøkken, soverom og kontor).

Takhøyden måles til ca 2,41 på soverom i 2.etasje.

Er det manglende brannslukningsutstyr og røykvarsler i boligen iht forskrift? Nei

Er det skader på brannslukningsutstyr, røykvarsler, eller er apparat eldre enn 10 år? Nei



Viser brannvarsling.

6.11 Toalettrom: 2.etasje



Viser toalettrom i 2.etasje

Er det påvist fukt/skader på toalettet? Nei

Type ventilasjon Mekanisk avtrekk

Rommet har etablert mekanisk avtrekk, men mangler tilluft.

Er det skader på utstyr og innredning? Nei

Er det innebygd systerne? Ja

Er det manglende dremsåpning for å synliggjøre lekkasje fra innebygd systerne? Ja

Oppsummering av toalettrom

TG-2

Gulv med fliser og baderomsplater på vegg. Oppvarming med panelovn. Vegghengt servant. Vegghengt toalett med innebygget systerne.

Det er ikke etablert noen dremsåpning for synliggjøring av lekkasje fra innebygd systerne.

Toalettrommet fremstår noe ufagmessig utført. Baderomsplater montert helt ned mot gulv.

Det registreres at plate ved vask ikke er tilstrekkelig festet.

Det registreres koblingsboks i tak for bruk utendørs.

Anbefalte tiltak / ytterligere undersøkelser anbefales

Rommet mangler tilluft og ventilering av rommet blir redusert.

Dokumentasjon på innebygget systerne må fremlegges. Eventuelt se på muligheten for å etablere lekkasjesikring.

6.12 Trapp



Viser trapp mellom etasjene.

Beskrivelse

Innvendig trapp er en åpen tretrapp.

Trinn med trappeteppe.

Er det manglende rekkverk?

Nei

Er høyden på rekkverk under 90cm?

Nei

Er åpninger i rekkverk over 10cm?

Ja

Er åpninger mellom opptrinn over 10 cm?

Ja

Mangler håndløper i trappeløp?

Nei

Er det påvist andre avvik utover normal slitasje?

Nei

Oppsummering av trapp

TG-2

Åpninger i rekkverket er over 10 cm. Dette utgjør en risiko for små barn og dyr.

Trappen er en åpen tretrapp. Åpninger mellom trinn er over 10cm og utgjør en risiko for små barn og dyr.

Trappen tilfredsstillter ikke dagens krav til sikkerhet.

Det registreres stedvis knirk i trapp.

Anbefalte tiltak / ytterligere undersøkelser anbefales

Det anbefales å redusere avstanden mellom trinn slik at åpningen ikke overstiger 10cm.

Det anbefales å redusere avstanden mellom rekkverksspiler slik at åpningen ikke overstiger 10cm.

Anbefaler å se på justeringsmulighetene for å unngå knirk.

6.13 Avløpsrør

Type avløpsrør

Plast

Tilkoblet kommunalt avløpsnett. Synlige avløpsrør av PVC.

Er det gjennomført arbeider på anlegget etter byggeår?

Ukjent

Er det manglende lufting av kloakk over tak?

Nei

Er det sen avrenning fra tappested?

Nei

Mangler det stakemuligheter på avløpsanlegget?

Nei

Har avløpsrør nådd en alder som gir økt risiko for skader eller følgeskader? Ja

Oppsummering av avløpsrør

TG-2

Det er ikke påvist noen stakeluke i boenheten. Staking kan utføres via sluk eller andre installasjoner med avløp.

Mer enn halvparten av forventet brukstid er passert på utvendige avløpsledninger.

Mer enn halvparten av forventet brukstid er passert på innvendige avløpsledninger.

Det registreres tape rund avløpsrør på bad. Anbefaler ytterligere undersøkelser.

Ingen lekkasjer eller skader ble registrert, generelt anbefales jevnlig rengjøring av sluk og vannlåser for å sikre god avrenning

Dokumentasjon på arbeid som er utført må fremlegges.

Funksjon og tilstand må vurderes av fagmann.

6.14 Vannledninger

Type anlegg	Kobber
Er det utført arbeider på anlegget etter byggeår?	Ja
Antatt gjort arbeid på vannledninger i forbindelse med oppgradering av toalettrom og bad. Ingen dokumentasjon fremlagt.	
Har vannrør nådd en alder som gir økt risiko for skader eller følgeskader?	Ja
Er det manglende isolering av vannrør hvor det er risiko for frost eller kondens?	Nei
Er det registrert tegn til lekkasjer eller skader på vannrør?	Nei
Er det redusert vanntrykk ved prøving av to tappesteder samtidig?	Nei
Er det manglende tilgjengelighet til stoppekran?	Nei
Er det dårlig funksjon på stoppekran?	Nei

Vannrør er fra byggeåret, og har nådd en alder hvor det vil være økt risiko for lekkasjer.

Det ble ikke registrert noen åpne fordelere eller fordelerskap for vanninnstallasjoner. Eier hadde ingen informasjon om fordelerskap eller fordelerskapper.

Vannrør er skjulte og det er ikke mulig å kontrollere isolasjon eller forlegningsmåte.

Vannrør på bad fremstår noe ufagmessig utført.

Ingen lekkasjer eller skader ble registrert ved synlige installasjoner.

Generelt anbefales regelmessig testing av hovedstoppekran for å kontrollere at den stenger ved en eventuell lekkasje.

Utvendige stikkledninger er ikke vurdert.

Funksjon og tilstand må vurderes av fagmann.

Anbefalte tiltak / ytterligere undersøkelser anbefales

Hovedstoppekran anbefales merket for god oversikt.

Det ble ikke registrert behov for tiltak, men med tanke på alder kan skader plutselig oppstå på anlegg av eldre årgang.

Dokumentasjon på arbeid som er utført må fremlegges.

6.15 Elektrisk



Viser kursfortegnelse.

Er det foretatt kontroll av det lokale el tilsyn i løpet av de siste 5 år	Nei
Type sikringer	Skrusikringer
Type anlegg	Åpent
Er det gjennomført arbeider etter opprinnelig byggeår?	Ukjent
Er det manglende samsvarserklæring på arbeider utført etter 01.01.1999?	Ja
Er det manglende kursfortegnelse?	Nei
Er det manglende samsvar mellom kursfortegnelse og antall sikringer?	Nei
Er det tegn på varmgang (termiske skader) på kabler, brytere, downlight, stikkontakter, og elektrisk utstyr?	Nei
Er kabler tilstrekkelig festet?	Nei
Er det tegn til at kabelinnføringer og hull i inntak og sikringsskap ikke er tette?	Ja
Spørsmål til eier: Løses sikringene ofte ut?	Nei
Spørsmål til eier: Har det vært brann, branntiløp eller varmgang i anlegget?	Nei



Viser innfelt sikringssskap plassert i gang. Inntak med jordkabel. Inntak på 3 x 35A.



Det er hull/innføringer i inntak eller sikringssskap som ikke har nippelinnføringer.

Oppsummering av elektrisk

TG-3

Det er ikke fremlagt samsvarserklæring på elektrisk arbeid/anlegg montert etter 01.01.1999.

Ingen opplysninger fra hjemmelshaver om problemer med det elektriske anlegget.

Dette er en forenklet kontroll begrenset til de spørsmål og undersøkelser som forskrift til avhendingslova (tryggere bolighandel) § 2-18 inneholder. Dette kan ikke sammenlignes med en kontroll utført av offentlig myndighet (Det lokale eittilsyn) eller registrert elektrovirksomhet, og en bygningssakkyndig har verken kompetanse eller lov til å foreta en slik kontroll. Tilstandsgraden er vurdert ut fra den forenklete og begrensede kontrollen som forskriften inneholder. El-anlegget kan ha feil og mangler som en slik forenklet undersøkelse ikke vil avdekke. Vær derfor oppmerksom på denne risikoen, og søk videre veiledning eller få en fullstendig kontroll utført av registrert elektrovirksomhet.

Det er hull/innføringer i inntak eller sikringssskap som ikke har nippelinnføringer eller er tettet med masse beregnet for formålet.

Anbefalte tiltak / ytterligere undersøkelser anbefales

Med bakgrunn i de registrerte avvik bør det gjennomføres en utvidet el-kontroll av en kvalifisert elektrofaglig person.

Samsvarserklæring på utført arbeid bør fremskaffes.

Utbedringskostnader

Under 10 000

6.16 Varmtvannsbereder: Kjøkkenbenk

Tilgjengelighet

Ikke tilgjengelig

Oppsummering av varmtvannsbereder

TG-2

Berederen er innebygd uten mulighet for inspeksjon.

Anbefalte tiltak / ytterligere undersøkelser anbefales

Adkomst til bereder bør etableres for inspeksjon.

6.17 Ventilasjon



Viser vifte plassert på loft. Noe varierende kvalitet på isolering rundt ventilasjonsrør og vifte.



Viser hastighetsregulator antatt for toalettrom og bad. Reguleringen fremstår defekt.

Type ventilering

Mekanisk avtrekk

Frisk tilluft blir tilført gjennom veggventiler og/eller gjennom aktiv lufting med vinduer/dører. Brukt luft suges ut mekanisk. Avtrekk fra toalettrom og bad fra vifte plassert på loft. Hastighetsregulator plassert ved toalettrom. Kjøkkenventilator med mekanisk vifte. Ukjent alder på vifte.

Er det utført arbeider på anlegget etter byggeår?

Ukjent

Ingen opplysninger om service.

Oppsummering av ventilasjon

TG-2

Ventilasjonsaggregatet har en forventet levetid på ca 25 år. Med bakgrunn i alder er det økende risiko for feil som krever utbedring/utskifting.

Det er manglende tilluftspalte ved dører slik at ventileringen av boenheten ikke fungerer som tiltenkt.

Det er ikke kontrollert for mugg/fukt ved filter i aggregatet pga manglende tilkomst. Det er isolert rundt vifte på loft.

Hastighetsregulator antatt defekt. Funksjon og tilstand må vurderes av fagmann.

Anbefalte tiltak / ytterligere undersøkelser anbefales

Service på ventilasjonsanlegget anbefales. Hastighetsregulator må skiftes.

Tilluftspalte ved dører anbefales etablert for optimal ventilering.

6.18 Våtrom

Det er behov for totalrenovering av våtrommet!

Er det foretatt hulltaking fra tilstøtende rom?

Ja

Er det registrert fukt eller andre skader ved hulltaking?

Nei

Oppsummering av våtrom**TG-3**

Våtrommet står foran full oppgradering for å tåle en normal bruk etter dagens krav. Det er ikke behov for å gjennomføre en detaljert tilstandsanalyse, etter standardens krav.

Baderomsplater montert ned til gulv. Bevegelse i fliser. Ukjent om det er brukt membran.

Baderomsplater er løse. Det registreres utettheter.

Anbefalte tiltak

Badet må totalrenoveres.

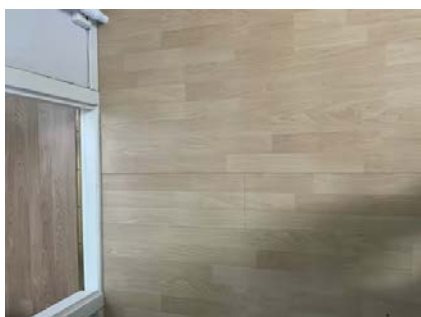
Utbedringskostnader**150 000 - 300 000****6.19 Øvrig: Innvendige overflater**

Det registreres sprekker i skjøter ved gulv.

Beskrivelse**EKSEMPLER PÅ OVERFLATER**

Gulv: Overflater bestående av vinylbelegg, laminat og betonggulv i utvendig bod.

Vegg: Overflater bestående av malt panel, malt strietapet og malte plater.

Tak: Overflater bestående av malte plater og malt trepanel.

Oppsummering av øvrig**TG-2**

Det registreres sprekker i skjøter ved gulv flere steder.

Det registreres noe gjenstående arbeid ved overganger/avslutninger, begrenset omfang.

Boligen er besikket møblert, alle flater var ikke tilgjengelige. Anbefaler ytterligere undersøkelser.

6.20 Øvrig: Utvendig bod**Beskrivelse**

Utvendig bod oppført med støpt gulv. Vegger oppført i bindingsverk. Enkelte vegger kledd med papplater og pressening. Deler av innvendige vegger med osb plater. Himling med trepanel. Malt ytterdør. Lys og strøm etablert. Pga mye løsøre og gjenstander er det ikke mulig å kontrollere alle overflater i boden.

Oppsummering av øvrig**TG-1**

Ingen avvik eller skader ble registrert ved synlige overflater.

6.21 Øvrig: Garasjeplass nr 18 i felles garasjeanlegg.



Viser garasje plass i felles garasjeanlegg.

Beskrivelse

Garasje oppført med asfaltert gulv, sokkel med leca og vegger oppført i bindingsverk med utvendig liggende panel. Enkelte vegger med osb. Taket har pulttakkonstruksjon i tre tekket med metallplater. Det er montert en leddport i metall med portåpner. Innlagt strøm. Garasjen er uisolert.

6.22 Øvrig: Radon

Beskrivelse

Det er ikke foretatt radonmålinger og bygget er heller ikke utført med radonsperre.

Oppsummering av øvrig

TG-2

Eiendommen ligger i et område med moderat til lav radonakt somhet i flg. radonkart. Det er ikke foretatt radonmålinger, og bygget er heller ikke utført med radonsperre. Det bør gjennomføres radonmålinger.

6.23 Kryp kjeller

Tilgjengelighet

Ikke relevant

6.24 Støttemur

Tilgjengelighet

Ikke relevant

6.25 Rom under terreng

Tilgjengelighet

Ikke relevant

6.26 Renner og nedløp

Tilgjengelighet

Ikke relevant

6.27 Takkonstruksjon

Tilgjengelighet

Ikke relevant

6.28 Taktekking

Tilgjengelighet

Ikke relevant

6.29 Utstyr på tak

Tilgjengelighet

Ikke relevant

6.30 Vannbåren varme

Tilgjengelighet

Ikke relevant

6.31 Varmesentral

Tilgjengelighet

Ikke relevant

Husordensregler i Skogholtet Borettslag

Revidert 26.04.2012 og på generalforsamling 10.04.2014 og 10.04.2021

Endret på årsmøte 15.05.2023

Hver enkelt andelseier er ansvarlig for at bestemmelsene i husordensreglene blir fulgt.

Leiligheten må ikke brukes slik at den sjenerer andre.

Husordensreglene sikrer ro og orden i borettslaget og gjør det trivelig å bo her.

- Det er forbudt å parkere biler og motorsykler inne på boområdet. Parkerte biler kan være til hinder for utrykningskjøretøy, samt forårsake rask spredning av ild/eksplosjonsfare ved branntilløp.
- Det skal være ro i leilighetene fra kl 23:00 på hverdager. En moderat selskapelighet må allikevel kunne tolereres.
- På søndager/helligdager skal det være rolig fra kl 20:00.
- Dyrehold er som hovedregel tillatt, men det kan oppheves om det er til sjenanse for øvrige beboere og det fører til flere skriftlige klager uten resultat.
- Enhver andelseier forplikter seg til å holde orden utenfor sitt nærmeste miljø utenfor sin leilighet.
- Andelseiere er erstatningspliktig for enhver skade som oppstår som følge av overtredelse på husordensregler eller annen mangel på aktsomhet. Skader som skyldes ulovlig eller ufagmessig inngrep på bygning eller innretninger medfører økonomisk ansvar.
- Som husordensregler gjelder også særskilte instruksjoner som til enhver tid er gitt i eiendommen for behandling av teknisk utstyr som vannklosetter eller lignende.
- Framleie må søkes og godkjennes av styret før framleier kan flytte inn. Andelseier har helt ut det fulle ansvar for alle skader og ulemper som selskapet eller andelseier får av denne framleieren.
- Hver andelseier skal kildesortere søppel etter SØIR sin anbefaling, plast. Bioavfall, papp og restavfall.
- Det blir bestilt egne konteinere for hageavfall på våren og høsten. På høsten vil det komme en konteiner for annen type avfall.
- Langtidsparkering på felles parkering er ikke tillatt, dette gjelder ikke reserverte plasser.

- Lading i eksisterende strømnnett via stikkontakter er ikke lov, det er kun lov å lade elbil og ladbar hybridbil der det er etablert infrastruktur for dette.

Egne ladere skal ha støtte for betaling via betalingsløsning som gjør at borettslaget ikke belastes med strømutfgifter knyttet til lading, og styret må derfor godkjenne løsningen før den tas i bruk.

Vedtekter

for Skogholtet borettslag org nr 952 724 142.

vedtatt på ordinær generalforsamling den 08.04.2013.

Endret på ekstraordinært årsmøte 06.07.2021

Endret på årsmøte 16.04.2024

Endret på ekstraordinært årsmøte 16.05.2024

1. Innledende bestemmelser

1-1 Formål

Skogholtet orettslag er et samvirkeforetak som har til formål å gi andelseierne bruksrett til egen bolig i foretakets eiendom(borett) og å drive virksomhet som står i sammenheng med dette.

1-2 Forretningskontor, forretningsførsel og tilknytningsforhold

(1) Borettslaget har forretningskontor i Elverum kommune.

(2) Borettslaget er tilknyttet OBOS som er forretningsfører fra 28.12.2011, tidligere Elverum og Omegn Boligbyggelag.

2. Andeler og andelseiere

2-1 Andeler og andelseiere

(1) Andelene skal være på kroner 100,-.

(2) Når ikke annet følger av vedtektene eller lov om borettslag, kan bare fysiske personer som er andelseiere i boligbyggelaget være andelseiere i borettslaget. Ingen fysiske personer kan eie eller ha eierandel i mer enn en andel. Bare personer som bor eller skal bo i boligen kan eie en andel sammen.

(3) Følgende juridiske personer som er andelseiere i boligbyggelaget, kan til sammen eie andel eller andeler som gir rett til minst én bolig og opp til ti prosent av boligene i laget:

1. stat,
2. fylkeskommune,
3. kommune,
4. selskap som har til formål å skaffe boliger og som blir ledet og kontrollert av stat, fylkeskommune eller kommune,
5. stiftelse som har til formål å skaffe boliger og som er opprettet av staten, en fylkeskommune eller kommune,
6. selskap, stiftelse eller andre som har inngått samarbeidsavtale med stat, fylkeskommune eller kommune om å skaffe boliger til vanskeligstilte.

(4) En kreditor kan eie én eller flere andeler i opp til to år for å berge krav som er sikret med pant i andelen eller andelene.

(5) Juridiske personer og kreditorer kan bare erverve andel i borettslaget dersom de eier andel i boligbyggelaget som det ikke er knyttet bolig til fra før.

(6) En andelseier skal ved forespørsel få utlevert et eksemplar av borettslagets vedtekter.

2-2 Overføring av andel og godkjenning av ny andelseier

(1) En andelseier har rett til å overdra sin andel.

(2) Ved et hvert eierskifte må erververen godkjennes av styret for å få rett til å bruke boligen.

(3) Styret kan nekte godkjenning når det er saklig grunn til det og skal nekte godkjenning dersom ervervet vil være i strid med kap 2 i disse vedtektene.

(4) Neker styret å godkjenne erververen som bruker, må melding om dette komme fram til erververen senest 20 dager etter at søknaden om godkjenning kom fram til borettslaget. I motsatt fall skal godkjenning regnes som gitt.

(5) Erververen har ikke rett til å bruke boligen før godkjenning er gitt eller det er rettskraftig avgjort at erververen har rett til å erverve andelen.

(6) Den forrige andelseieren er solidarisk ansvarlig med én eller flere nye erververe for betaling av felleskostnader frem til ny andelseier er godkjent, eller til det er rettskraftig avgjort at en ny andelseier har rett til å erverve andelen.

3. Forkjøpsrett

3-1 Forkjøpsberettigede

(1) Dersom en andel skifter eier, har andelseierne i borettslaget og dernest de øvrige andelseierne i boligbyggelaget – utpekt av OBOS – forkjøpsrett.

(2) Dersom ingen andelseiere i borettslaget melder seg, utpeker OBOS hvilken andelseier i boligbyggelaget som skal få overta andelen.

3-2 Interne forkjøpsberettigede

(1) Andelseier har forkjøpsrett etter ansiennitet i borettslaget.

Ansiennitet regnes fra dato for overtakelse av andelen. Har andelseieren sammenhengende eid flere andeler, regnes ansienniteten fra overtakelsen av første andel. Står flere andelseiere med lik ansiennitet i borettslaget, går den med lengst ansiennitet i OBOS foran.

(2) Andelseier som vil overta ny andel gjennom forkjøpsrett, må overdra hele den andelen nåværende bolig er knyttet til, til en ny andelseier. Dette gjelder selv om andelen tilhører flere. Overføring av andel etter at andelseier har benyttet forkjøpsrett til en ny andel, utløser forkjøpsrett selv om andelen overføres til noen som faller inn under persongruppen omhandlet i vedtektenes punkt 3-4, jf. lov om borettslag § 4-12. Forkjøpsrett kan likevel ikke gjøres gjeldende dersom andelen overføres:

- på skifte etter separasjon eller skilsmisse, eller
- ved opphør av husstandsfellesskap dersom partene har bodd sammen i minst 2 år, eller de har, har hatt eller venter barn sammen

3-3 Behandlingsregler og frister

(1) Styret i borettslaget skal sørge for at de som er nevnt i pkt 3-1 får anledning til å gjøre forkjøpsretten gjeldende og på deres vegne gjøre retten gjeldende innen fristen nevnt i pkt 3-3(2), jf borettslagslovens § 4-15 første ledd.

(2) Fristen for å gjøre forkjøpsretten gjeldende er 20 dager fra borettslaget mottok melding om at andelen har skiftet eier, med opplysning om pris og andre vilkår. Fristen er fem hverdager dersom borettslaget har mottatt forhåndsvarsel om at andelen kan skifte eier, og varselet har kommet fram til borettslaget minst femten dager, men ikke mer enn tre måneder, før meldingen om at andelen har skiftet eier.

(3) Ved forhåndsvarsel har borettslaget rett til å kreve et vederlag på opp til 5 x Rettsgebyret. Blir forkjøpsretten gjort gjeldende, betales vederlaget tilbake.

(4) Forkjøpsretten skal kunngjøres i en avis som er vanlig lest på stedet, på boligbyggelagets nettsider eller på annen lignende måte.

(5) Borettslagets krav om å gjøre forkjøpsretten gjeldende på vegne av forkjøpsberettigede skal settes frem skriftlig for avhenderen og erververen av andelen, eller for eiendomsmegler eller eventuelt fullmektig som har hatt ansvaret for salget.

3-4 Rettsovergang til nærstående

Forkjøpsretten kan ikke gjøres gjeldende når andelen overdras til ektefelle, til andelseierens eller ektefellens slektning i rett opp- eller nedstigende linje, til fosterbarn som faktisk står i samme stilling som livsarving, til søsken eller noen annen som de to siste årene har hørt til samme husstand som den tidligere eieren, til person som har leid boligen i kraft av å være arbeidstaker hos andelseier eller til person som har leid den bolig andelen nå er knyttet til av borettslaget. Forkjøpsretten kan heller ikke gjøres gjeldende når andelen overføres på skifte etter separasjon eller skilsmisse, eller når et husstandsmedlem overtar andelen etter bestemmelsene i husstandsfellesskapslovens § 3.

4. Boret og overlating av bruk

4-1 Boretten

(1) Hver andel gir enerett til å bruke en bolig i borettslaget og rett til å bruke fellesarealene til det de er beregnet eller vanlig brukt til, og til annet som er i samsvar med tiden og forholdene.

(2) Andelseieren kan ikke benytte boligen til annet enn boligformål uten styrets samtykke.

(3) Andelseieren skal behandle boligen, andre rom og annet areal med tilbørlig aktsomhet. Bruken av boligen og fellesarealene må ikke på en urimelig eller unødvendig måte være til skade eller ulempe for andre andelseiere.

(4) Generalforsamlingen kan fastsette vanlige ordensregler for eiendommen.

4-2 Overlating av bruk

(1) Andelseieren kan ikke uten godkjenning fra styret overlate bruken av boligen til andre.

Med styrets godkjenning kan andelseieren overlate bruken av hele boligen dersom:

- andelseieren selv eller en person som nevnt i borettslagslovens § 5-6 første ledd har bodd i boligen i minst ett av de siste to årene. Andelseier kan i slike tilfeller overlate bruken av hele boligen for opp til tre år,
- andelseieren er en juridisk person,
- andelseieren skal være midlertidig borte som følge av arbeid, utdanning, militærtjeneste, sykdom eller andre tungtveiende grunner,
- et medlem av brukerhusstanden er andelseierens ektefelle eller slektning i rett opp- eller nedstigende linje eller fosterbarn av andelseieren eller ektefellen,

- det gjelder bruksrett til noen som har krav på det etter ekteskapslovens § 68 eller husstandsfellesskapsloven.

Godkjenning kan i disse tilfellene bare nektes dersom brukerens forhold gir saklig grunn til det. Godkjenning kan nektes dersom brukeren ikke kunne blitt andelseier.

- (2) Har borettslaget ikke sendt svar på skriftlig søknad om godkjenning av bruker innen en måned etter at søknaden har kommet frem til borettslaget, skal brukeren regnes som godkjent.
- (3) Andelseier som bor i boligen selv, kan overlate bruken av deler av den til andre uten godkjenning.
- (4) Dersom flere eier en andel sammen, skal det regnes som overlating av bruk hvis én eller flere av sameierne ikke bor i boligen.
- (5) Overlating av bruken reduserer ikke andelseierens plikter overfor borettslaget.

4-3 Bygningsmessige arbeider

(1) En andelseier kan med styrets godkjenning gjennomføre tiltak på eiendommen som er nødvendige på grunn av funksjonshemming hos en bruker av boligen. Godkjenning kan ikke nektes uten saklig grunn.

(2) Forandringer som skjer i strid med de til enhver tid gjeldende bygningsforskrifter og andre offentlige bestemmelser, er ikke tillatt. Forandringer som berører bygningens eksteriør – herunder oppsetting av private radio- og TV-antenner, markiser mv. - er ikke tillatt uten styrets forutgående skriftlige samtykke.

(3) Ombygging eller oppsett av gjerder skal behandles i generalforsamling, et eventuelt vedtak vil gi styret myndighet til å behandle hver sak individuelt etter gjeldende retningslinjer.

Eventuelle godkjente oppsett og ombygginger av gjerder vil gjelde for alle andelseiere. Det skal imidlertid alltid søkes styret før tiltak iverksettes. Søknad som gjelder godkjente oppsett og ombygging er kun en formalitet, og vil bli godkjent.

Søknaden skal inneholde en kort beskrivelse av ombyggingen/oppsett av gjerder.

Dette må ikke skade eksisterende bygg, og skal utføres på en forskriftsmessig måte, og følge norsk lovverk.

Det skal også være mulig å sette andelsleiligheten tilbake til den stand den var før oppsett/ombygging av gjerder ble gjennomført.

Utførelse skal være i samme farger og materialer som eksisterer i dag.

(4) Ombygging eller utvidelse av terrasse skal behandles i generalforsamling, et eventuelt vedtak vil gi styret myndighet til å behandle hver sak individuelt etter gjeldende retningslinjer.

Eventuelle godkjente ombygginger eller utvidelser av terrasser vil gjelde for alle andelseiere. Det skal imidlertid alltid søkes styret før tiltak iverksettes. Søknad som gjelder godkjente oppsett og ombygging er kun en formalitet, og vil bli godkjent.

Søknaden skal inneholde en kort beskrivelse av ombygging/utvidelse av terrasse.

Dette må ikke skade eksisterende bygg, og skal utføres på en forskriftsmessig måte, og følge norsk lovverk.

Det skal også være mulig å sette andelsleiligheten tilbake til den stand den var før oppsett/ombygging av terrasse ble gjennomført.

Utførelse skal være i samme farger og materialer som eksisterer i dag.

(5) Retningslinjer for fasadeendringer

Alle typer fasadeendring skal behandles i ordinær eller ekstraordinær generalforsamling. Eksempelvis skal takoverbygg på terrasse og utvidelse av terrasse behandles hver for seg.

Eventuelle godkjente fasadeendringer vil gjelde for alle andelseiere. Det skal imidlertid alltid søkes styret før tiltak iverksettes. Søknad som gjelder godkjente fasadeendringer er kun en formalitet, og vil bli godkjent.

Søknaden skal inneholde en kort beskrivelse av byggeprosjektet.

Fasadeendringen må ikke skade eksisterende bygg, og skal utføres på en forskriftsmessig måte, og følge norsk lovverk. Det skal også være mulig å sette andelsleiligheten tilbake til den stand den var før fasadeendringen ble gjennomført.

Utførelse skal være i samme farger og materialer som eksisterer i dag.

Utgifter til oppføring av godkjent fasadeendring, dekkes av andelseier. Kostnader til vedlikehold av fasadeendringen, dekkes av andelseier.

Andelseier bærer det økonomiske ansvaret for utbedring av skader på bygning som følge av brudd på forskrifter, konstruksjonsfeil og/eller håndverksmessige feil.

Retningslinjene oppdateres fortløpende med vedtak fattet i generalforsamling.

5. Vedlikehold

5-1 Andelseiernes vedlikeholdsplikt

(1) Den enkelte andelseier skal holde boligen, og andre rom og annet areal som hører boligen til, i forsvarlig stand og vedlikeholde slikt som dører og vinduer innvendig, rør, sikringsskap fra og med første hovedsikring/inntakssikring, ledninger med tilbehør, varmekabler, inventar, utstyr inklusive vannklosett, varmtvannsbereder og vasker, apparater og innvendige flater. Våtrom må brukes og vedlikeholdes slik at lekkasjer unngås.

(2) Vedlikeholdet omfatter også nødvendige reparasjon og utskiftning av slikt som rør, sikringsskap fra og med første hovedsikring/inntakssikring, ledninger med tilbehør, varmekabler, inventar, utstyr inklusive slikt som vannklosett, varmtvannsbereder og vasker, apparater, tapet, gulvbelegg, vegg, gulv- og himlingsplater, skillevegger, listverk, skap, benker og innvendige dører med karmen.

(3) Andelseieren har også ansvaret for oppsteking og rensing av innvendige avløpsledninger både til og fra egen vannlås/sluk og fram til borettslagets felles-/hovedledning. Andelseier skal også rense eventuelle sluk på veranda, balkong og lignende.

(4) Andelseieren er selv ansvarlig for at installasjon og oppbevaring av brann- og eksplosjonsfarlige stoffer skjer i betryggende former og i henhold til gjeldende lover og forskrifter.

(5) Andelseieren skal holde boligen fri for insekter og skadedyr.

Ved mistanke om insekter og skadedyr plikter andelseieren straks å melde fra skriftlig til borettslaget.

(6) Vedlikeholdsplikten omfatter også utbedring av tilfeldig skade, herunder skade påført ved innbrudd og uvær.

(7) Oppdager andelseieren skade i boligen som borettslaget er ansvarlig for å utbedre, plikter andelseieren straks å melde fra skriftlig til borettslaget.

(8) Ny eier av andelen har plikt til å utføre vedlikehold medregnet reparasjon og utskifting i boligen, selv om det skulle vært utført av den forrige andelseieren.

(9) Utgifter til oppføring av godkjent gjerde, dekkes av andelseier. Kostnader til vedlikehold dekkes av andelseier.

Andelseier bærer det økonomiske ansvaret for utbedring av skader på bygning som følge av brudd på forskrifter, konstruksjonsfeil og/eller håndverksmessige feil.

Retningslinjene oppdateres fortløpende med vedtak fattet i generalforsamling.

(10) Utgifter til ombygging/utvidelse av terrasse dekkes av andelseier. Kostnader til vedlikehold dekkes av andelseier.

Andelseier bærer det økonomiske ansvaret for utbedring av skader på bygning som følge av brudd på forskrifter, konstruksjonsfeil og/eller håndverksmessige feil.

Retningslinjene oppdateres fortløpende med vedtak fattet i generalforsamling.

5-2 Borettslagets vedlikeholdsplikt

(1) Borettslaget skal holde bygninger og eiendommen for øvrig i forsvarlig stand så langt plikten ikke ligger på andelseierne. Vedlikeholdsplikten omfatter også utvendig vedlikehold av vinduer.

(2) Felles rør, ledninger, kanaler og andre felles installasjoner som går gjennom boligen, skal borettslaget holde ved like. Borettslaget har rett til å føre nye slike installasjoner gjennom boligen dersom det ikke er til vesentlig ulempe for andelseieren.

(3) Borettslagets vedlikeholdsplikt omfatter også utskifting av vinduer, herunder nødvendig utskiftning av termoruter, og ytterdører til boligen og reparasjon eller utskiftning av tak, bjelkelag, bærende veggkonstruksjoner, sluk og rør eller ledninger som er bygd inn i bærende konstruksjoner med unntak av varmekabler.

(4) Andelseieren skal gi adgang til boligen slik at borettslaget kan utføre sin vedlikeholdsplikt, herunder ettersyn, reparasjon eller utskifting. Ettersyn og utføring av arbeid skal gjennomføres slik at det ikke er til unødig ulempe for andelseieren eller annen bruker av boligen.

5-3 Utbedringsansvar og erstatning

(1) Fører en andelseiers mislighold til skade på borettslagets eiendom eller på annen andelseiers bolig eller fastmontert inventar som naturlig hører boligen til, skal skaden utbedres av borettslaget.

- 2) Skade på innbo og løsøre skal utbedres av skadelidte andelseier. Borettslaget hefter ikke for eventuelle skader på skadelidtes innbo og/eller løsøre.
- (3) Borettslaget og skadelidte andelseiere kan kreve erstatning for tap som følger av at andelseieren misligholder sine plikter, jf borettslagslovens §§ 5-13 og 5-15.
- (4) Andelseier kan kreve erstatning for tap som følge av at borettslaget ikke oppfyller pliktene sine, jf borettslagslovens § 5-18.

6. Felleskostnader og pantesikkerhet

6-1 Felleskostnader

- (1) Den enkelte andelseier er ansvarlig for felleskostnadene etter en nøkkel fastsatt ved stiftelsen av borettslaget. Nøkkelen ligger fast og kan bare endres etter borettslagslovens § 5-19.
- (2) Når særlige grunner taler for det, skal en kostnad likevel fordeles etter nytten for den enkelte bolig eller etter forbruk.
- (3) Borettslagets kostnader til behandling og eventuell oppfølging av søknad om overlating av bruk betales av den andelseier som har søkt.

6-2 Betaling av felleskostnader

- (1) Felleskostnadene betales hver måned. Borettslaget kan endre felleskostnadene med en måneds skriftlig varsel.
- (2) For felleskostnader som ikke blir betalt ved forfall, svarer andelseieren den til en hver tid gjeldende forsinkelsesrente etter lov av 17. desember 1976 nr 100.

6-3 Borettslagets pantesikkerhet

For krav på dekning av felleskostnader og andre krav fra lagsforholdet har borettslaget en lovbestemt panterett i andelen foran alle andre heftelser. Pantekravet er begrenset til en sum som svarer til to ganger folketrygdens grunnbeløp på tidspunktet tvangsdekning besluttes gjennomført.

7. Mislighold, salgspålegg og fravikelse

7-1 Mislighold

Andelseiers brudd på sine forpliktelser overfor borettslaget utgjør mislighold. Som mislighold regnes blant annet manglende betaling av felleskostnader, forsømt vedlikeholdsplikt, ulovlig bruk eller overlating av bruk og brudd på husordensregler.

7-2 Pålegg om salg

(1) Hvis en andelseier til tross for advarsel vesentlig misligholder sine plikter, kan borettslaget pålegge vedkommende å selge andelen, jf borettslagslovens § 5-22 første ledd. Advarsel skal gis skriftlig og opplyse om at vesentlig mislighold gir borettslaget rett til å kreve andelen solgt.

(2) Borettslaget kan kreve andelen solgt dersom andelseier melder seg ut av boligbyggelaget.

7-3 Fravikelse

Medfører andelseierens eller brukerens oppførsel fare for ødeleggelse eller vesentlig forringelse av eiendommen, eller er andelseierens eller brukerens oppførsel til alvorlig plage eller sjenanse for eiendommenes øvrige andelseiere eller brukere, kan styret kreve fravikelse fra boligen etter tvangsfullbyrdelseslovens kapittel 13. Fravikelse kan tidligst kreves samtidig med pålegg om salg.

8. Styret og dets vedtak

8-1 Styret

(1) Borettslaget skal ha et styre som skal bestå av en styreleder og 2 til 4 andre medlemmer med inntil 2 varamedlemmer.

(2) Funksjonstiden for styreleder og de andre medlemmene er to år. Varamedlemmer velges for ett år. Styremedlemmer og varamedlemmer kan gjenvelges.

(3) Styret skal velges av generalforsamlingen. Generalforsamlingen velger styreleder ved særskilt valg. Styret skal velge nestleder blant sine medlemmer.

8-2 Styrets oppgaver

(1) Styret skal lede virksomheten i samsvar med lov, vedtekter og generalforsamlingens vedtak. Styret kan ta alle avgjørelser som ikke i loven eller vedtektene er lagt til andre organer.

(2) Styreleder skal sørge for at styret holder møte så ofte som det trengs. Et styremedlem eller forretningsføreren kan kreve at styret sammenkalles.

(3) Styret skal føre protokoll over styresakene. Protokollen skal underskrives av de frammøtte styremedlemmene.

8-3 Styrets vedtak

(1) Styret er vedtaksført når mer enn halvparten av alle styremedlemmene er til stede. Vedtak kan treffes med mer enn halvparten av de avgitte stemmene. Står stemmene likt, gjør møtelederens stemme utslaget. De som stemmer for et vedtak som innebærer en endring, må likevel utgjøre minst en tredjedel av alle styremedlemmene.

(2) Styret kan ikke uten at generalforsamlingen har gitt samtykke med minst to tredjedels flertall fatte vedtak om:

1. ombygging, påbygging eller andre endringer av bebyggelsen eller tomten som etter forholdene i borettslaget går ut over vanlig forvaltning og vedlikehold,
2. å øke tallet på andeler eller å knytte andeler til boliger som tidligere har vært benyttet til utleie, jf borettslagslovens § 3-2 andre ledd,
3. salg eller kjøp av fast eiendom, eller av andelsbolig i borettslaget

4. å ta opp lån som skal sikres med pant med prioritet foran innskuddene,
5. andre rettslige disposisjoner over fast eiendom som går ut over vanlig forvaltning,
6. andre tiltak som går ut over vanlig forvaltning, når tiltaket fører med seg økonomisk ansvar eller utlegg for borettslaget på mer enn fem prosent av de årlige felleskostnadene.

8-4 Representasjon og fullmakt

To styremedlemmer i felleskap representerer laget utad og tegner dets navn.

9. Generalforsamlingen

9-1 Myndighet

Generalforsamlingen er øverste myndighet i borettslaget.

9-2 Tidspunkt for generalforsamling

(1) Ordinær generalforsamling skal holdes hvert år innen utgangen av juni.

(2) Ekstraordinær generalforsamling holdes når styret finner det nødvendig, eller når revisor eller minst to andelseiere som til sammen har minst en tiendedel av stemmene, skriftlig krever det og samtidig oppgir hvilke saker de ønsker behandlet.

9-3 Varsel om og innkalling til generalforsamling

(1) Forut for ordinær generalforsamling skal styret varsle andelseierne om dato for møtet og om frist for innlevering av saker som ønskes behandlet.

(2) Generalforsamlingen skal innkalles skriftlig av styret med et varsel som skal være på minst åtte og høyst tjue dager. Ekstraordinær generalforsamling kan om nødvendig kalles inn med kortere varsel som likevel skal være på minst tre dager. I begge tilfeller skal det gis skriftlig melding til boligbyggelaget.

(3) I innkallingen skal de sakene som skal behandles være bestemt angitt. Skal et forslag som etter borettslagsloven eller vedtektene må vedtas med minst to tredjedels flertall kunne behandles, må hovedinnholdet være angitt i innkallingen. Saker som en andelseier ønsker behandlet på ordinær generalforsamling skal nevnes i innkallingen når styret har mottatt disse skriftlig innen fristen i 1.ledd.

9-4 Saker som skal behandles på ordinær generalforsamling

- Godkjenning av årsberetning fra styret
- Godkjenning av årsregnskap
- Valg av styremedlemmer og varamedlemmer
- Eventuelt valg av revisor
- Fastsetting av godtgjørelse til styret
- Andre saker som er nevnt i innkallingen

9-5 Møterett

Alle andelseiere har rett til å møte på generalforsamlingen med forslags-, - tale- og stemmerett. Andelseierens ektefelle, samboer eller et annet medlem av andelseierens husstand og eventuelle leiere har rett til å være til stede og til å uttale seg.

9-6 Møteledelse og protokoll

Generalforsamlingen skal ledes av styrelederen med mindre generalforsamlingen velger en annen møteleder. Møtelederen skal sørge for at det føres protokoll fra generalforsamlingen.

9-7 Stemmerett og fullmakt

Hver andel gir rett til én stemme på generalforsamlingen. Andelseier som eier mer enn én andel har likevel bare én stemme. For en andel med flere eiere kan det bare avgis én stemme. Andelseier kan møte ved fullmektig på generalforsamlingen, men ingen kan være fullmektig for mer enn én andelseier.

9-8 Vedtak på generalforsamlingen

(1) Foruten saker som nevnt i pkt. 9-4 i vedtektene kan ikke generalforsamlingen fatte vedtak i andre saker enn de som er bestemt angitt i innkallingen.

(2) Med de unntak som følger av borettslagsloven eller vedtektene her fattes alle beslutninger av generalforsamlingen med mer enn halvparten av de avgitte stemmer. Ved valg kan generalforsamlingen på forhånd fastsette at den som får flest stemmer, skal regnes som valgt.

(3) Ved stemmelikhet avgjøres saken ved loddtrekning.

10. Inhabilitet, taushetsplikt og mindretallsvern

10-1 Inhabilitet

(1) Et styremedlem må ikke delta i styrebehandlingen eller avgjørelsen av noe spørsmål der medlemmet selv eller nærstående har en framtreddende personlig eller økonomisk særinteresse.

(2) Ingen kan selv eller ved fullmektig eller som fullmektig delta i en avstemning på generalforsamlingen om avtale med seg selv eller nærstående eller om ansvar for seg selv eller nærstående i forhold til borettslaget. Det samme gjelder avstemning om salgspålegg eller krav om fravikelse etter borettslagslovens §§ 5-22 og 5-23.

10-2 Taushetsplikt

Tillitsvalgte, forretningsfører og ansatte i et borettslag har plikt til å bevare taushet overfor uvedkommende om det de i forbindelse med virksomheten i borettslaget får vite om noens personlige forhold. Dette gjelder ikke dersom ingen berettiget interesse tilsier taushet.

10-3 Mindretallsvern

Generalforsamlingen, styret eller forretningsfører kan ikke treffe beslutning som er egnet til å gi visse andelseiere eller andre en urimelig fordel til skade for andelseiere eller borettslaget.

11. Vedtektsendringer og forholdet til borettslovene

11-1 Vedtektsendringer

(1) Endringer i borettslagets vedtekter kan bare besluttes av generalforsamlingen med minst to tredjedeler av de avgitte stemmer.

(2) Følgende endringer av vedtektene kan ikke skje uten samtykke fra OBOS, jf borettslagslovens § 7-12:

- vilkår for å være andelseier i borettslaget
- bestemmelse om forkjøpsrett til andel i borettslaget
- denne bestemmelse om godkjenning av vedtektsendringer

11-2 Forholdet til borettslovene

For så vidt ikke annet følger av vedtektene, gjelder reglene i lov om borettslag av 06.06.2003 nr 39, jf lov om boligbyggelag av samme dato.

Amalie Skrams veg 55

Nabolaget Hanstad nord/Hanstad vest - vurdert av 56 lokalkjente

Nabolaget spesielt anbefalt for

- Familier med barn
- Etablerere
- Godt voksne



Offentlig transport

Amalie Skrams veg Linje B61, 812	5 min 0.4 km
Elverum stasjon Linje R60	7 min 3.8 km
Oslo Gardermoen	1 t 16 min

Skoler

Hanstad skole (1-7 kl.) 219 elever, 15 klasser	13 min 1 km
Elverum ungdomsskole (8-10 kl.) 741 elever, 61 klasser	7 min 3.6 km
Elverum videregående skole 800 elever	5 min 2.4 km
Terningen Arena	8 min

«Stille og rolig, samtidig sentralt i forhold til sentrum og fritidsaktiviteter.»



Sitat fra en lokalkjent



Opplevd trygghet

Veldig trygt 77/100



Kvalitet på skolene

Bra 74/100



Naboskapet

Godt vennskap 69/100

Aldersfordeling

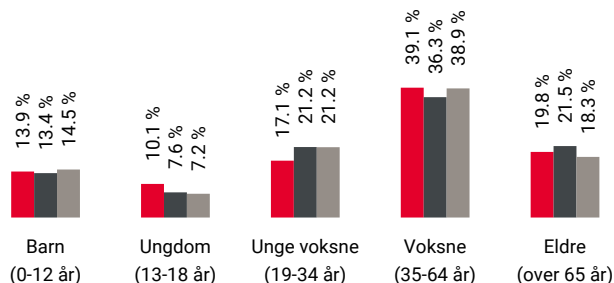

Område	Personer	Husholdninger
Hanstad nord/Hanstad vest	1 258	553
Elverum	15 627	7 953
Norge	5 425 412	2 654 586

Barnehager

Hakkebakkeskogen naturbarnehage (0-5 ...)	10 min
78 barn	0.8 km
Solkroken barnehage (1-5 år)	15 min
39 barn	1.1 km
Grønnmyra Fus barnehage (0-5 år)	21 min
81 barn	1.6 km

Dagligvare

Rema 1000 Hanstad	17 min
Post i butikk, PostNord	1.3 km
Kiwi Hanstad	17 min
PostNord	1.3 km



Innholdet i nabolagsprofilen er hentet fra ulike datakilder, og feil eller mangler kan forekomme. Vurderinger og sitater er innhentet på web og gir uttrykk for hvordan naboene vurderer nabolaget. FINN.no AS kan ikke holdes ansvarlig for feil/mangler i profilen. Copyright © Finn.no AS 2024

Primære transportmidler



1. Egen bil



2. Sykkel



Turmulighetene

Nærhet til skog og mark 90/100



Støynivået

Lite støynivå 84/100



Trafikk

Lite trafikk 83/100

Sport

Amalie skramsv fotball-løkke	8 min
Ballspill	0.6 km
Pershagen ball-løkke	9 min
Ballspill	0.7 km
Family Sports Club Elverum	6 min
Sprek365 Elverum	6 min

Boligmasse

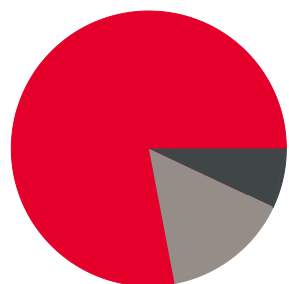

- 78% enebolig
- 7% blokk
- 15% annet

«Trivelige folk, stille område, i nærheten av skole og barnehage. Lokal butikk»

Sitat fra en lokalkjent



Varer/Tjenester

Kremmertorget Kjøpesenter	5 min
Boots apotek Kremmertorget	5 min

Aldersfordeling barn (0-18 år)

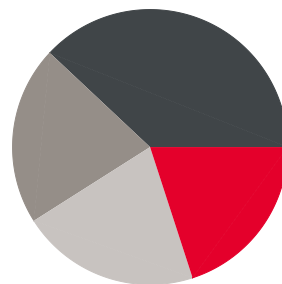

- 20% i barnehagealder
- 38% 6-12 år
- 21% 13-15 år
- 21% 16-18 år

Familiesammensetning

Par m. barn



Par u. barn



Enslig m. barn



Enslig u. barn



Flerfamilier



0%

45%

- Hanstad nord/Hanstad vest
- Elverum
- Norge

Sivilstand

		Norge
Gift	33%	33%
Ikke gift	52%	54%
Separert	11%	9%
Enke/Enkemann	3%	4%



Innholdet i nabolagsprofilen er hentet fra ulike datakilder, og feil eller mangler kan forekomme. Vurderinger og sitater er innhentet på web og gir uttrykk for hvordan naboen vurderer nabolaget. FINN.no AS kan ikke holdes ansvarlig for feil/mangler i profilen. Copyright © Finn.no AS 2024

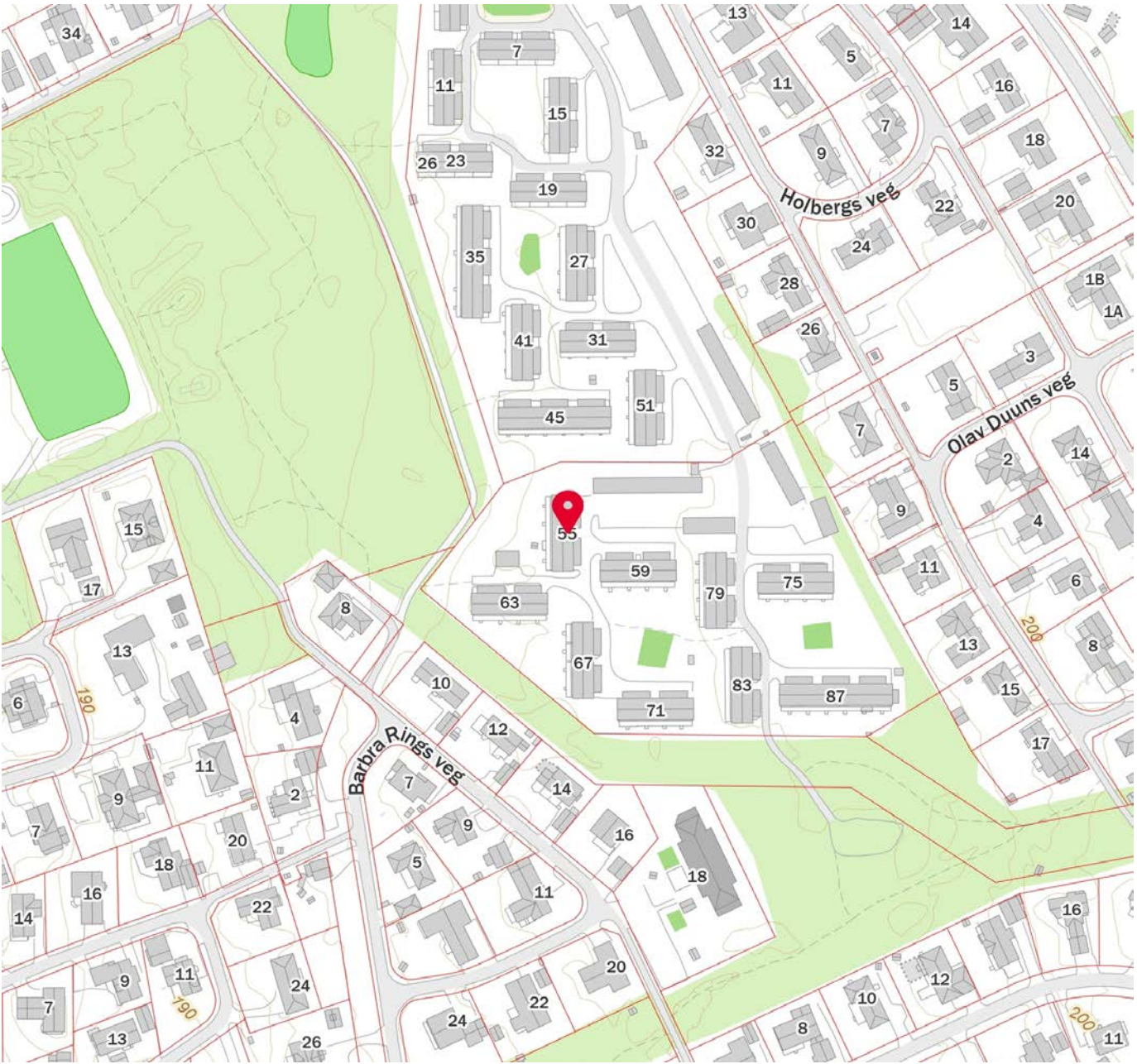
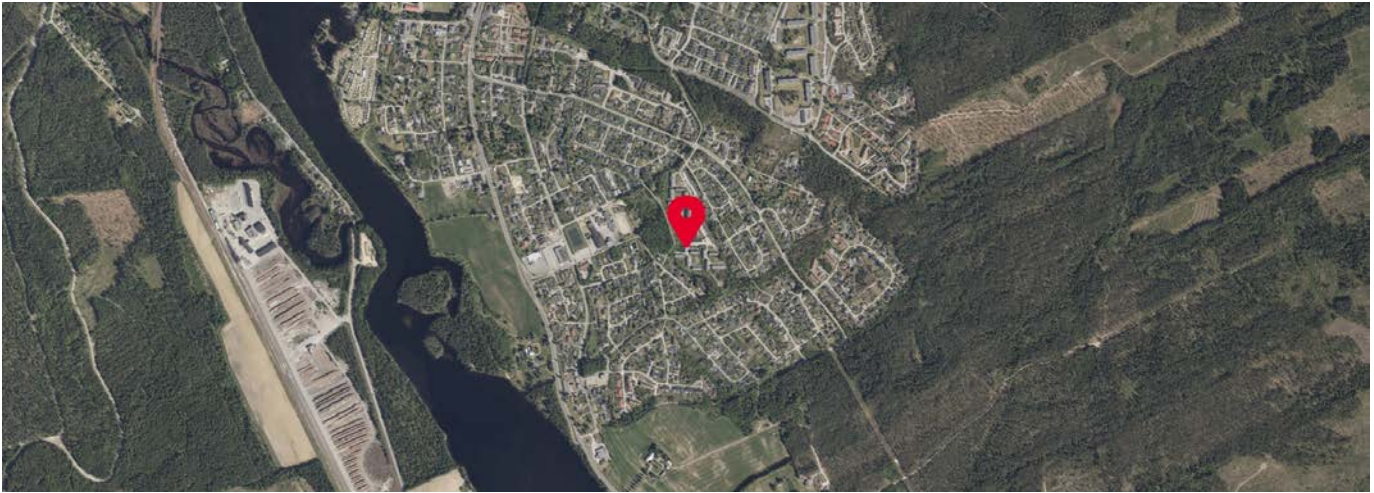

 Innholdet i nabolagsprofilen er hentet fra ulike datakilder, og feil eller mangler kan forekomme. Vurderinger og sitater er innhentet på web og gir uttrykk for hvordan naboene vurderer nabolaget. FINN.no AS kan ikke holdes ansvarlig for feil/mangler i profilen. Copyright © Finn.no AS 2024



OVERSIKT OVER LØSØRE OG TILBEHØR TIL EIENDOMMEN

Oversikten er utarbeidet av Norges Eiendomsmeglerforbund, Eiendom Norge og Advokatforeningens Eiendomsmeglingsgruppe, og er gjeldende fra 1. januar 2020.

Generelt

Lov om avhending av fast eiendom (avhendingslova/avhl.) av 3. juli 1992 regulerer kjøper og selgers rettigheter og plikter ved overdragelse av fast eiendom og andeler i borettslag.

I henhold til avhl. § 3-4 skal eiendommen, når annet ikke er avtalt, overdras med innredninger og utstyr som etter lov, forskrift eller annet offentlig vedtak skal følge med. Det samme gjelder varig innredning og utstyr som enten er fastmontert eller er særskilt tilpasset bygningen, jf. avhl. § 3-5. Loven inneholder ingen detaljert oversikt over hva som omfattes av «innredning og utstyr», og over hva som skal regnes som «fastmontert eller særskilt tilpasset».

Partene kan fritt avtale hva som skal følge med eiendommen ved salg. Bransjens liste over løsøre og tilbehør som skal følge med eiendommen, er en del av avtalen mellom kjøper og selger dersom ikke annet er opplyst i salgsoppgaven, kjøper har tatt forbehold i bud eller avtale på annen måte er inngått. Der intet annet er avtalt, vil løsøre og tilbehør medfølge slik dette fremkommer av avhl. § 3-4 og § 3-5 og denne oversikt.

Produkter og installasjoner som medfølger overdras uten noen form for garantier, utover eventuell gjenværende leverandørgaranti.

Dersom det er noe i nedenstående liste som ikke finnes på eiendommen, vil det heller ikke medfølge.

- 1. HVITEVARER** medfølger der dette er spesielt angitt i salgsoppgaven.
- 2. HELDEKKENDE TEPPER** følger med uansett festemåte.
- 3. VARMEKILDER**, slik som ovner, kaminer, peiser, varmepumper og panelovner, følger med uansett festemåte. Frittstående biopeiser/varmeovner og terrassevarmere medfølger ikke. Det følger ikke med varmekilder i rom som ikke har vegg- eller fastmonterte varmekilder på visning.
- 4. TV, RADIO OG MUSIKKANLEGG.** TV-antennor og fellesanlegg for TV, herunder parabolantenne, og tunerer/dekoder/tv-boks medfølger der dette eies av selger. Veggmontert TV/flatskjerm med tilhørende festeordning samt musikkanlegg følger ikke med (se også punkt 12).
- 5. BADEROMSINNREDNING/UTSTYR.** Badekar, dusjkabinett, dusjvegger, alle fastmonterte speil og hyller, fastmonterte glass- og håndkleholdere, herunder håndklevarmere samt baderomsinnredning, medfølger.
- 6. GARDEROBESKAP** medfølger, selv om disse er løse. Fastmonterte garderobehyller og knagger medfølger. Innredning i garderobeskap, for eksempel løse eller fastmonterte trådkurver, hyller, stenger og lignende, medfølger.

7. KJØKKENINNREDNING medfølger, herunder også åpne, fastmonterte hyller og løs eller fastmontert kjøkkenøy.

8. MARKISER, PERSIENNER og annen type innvendig og utvendig solskjerming, gardinoppheng, lamellgardiner og liftgardiner medfølger.

9. AVTREKKSIVIFTER av alle slag, samt fastmonterte aircondition/ventilasjonsanlegg, medfølger.

10. SENTRALSTØVSUGER medfølger med komplett anlegg, herunder slange, munnstykke mm.

11. LYSKILDER. Kupler, lysstoffarmatur, fastmonterte "spotlights", oppheng og skinner med spotlights samt utelys og hagebelysning medfølger. Vegglamper, krokhengte lamper, lysekroner, prismelamper og lignende som er koblet til sukkerbit eller stikkontakt følger likevel ikke med.

12. INSTALLERTE SMARTHUSLØSNINGER med sentral som styrer lys, varme, lyd o.l., samt tilhørende trådløse enheter som brytere, sensorer, kameraer, integrerte høyttalere el. medfølger. Enkle lysstyringssystem f.eks. med en sentral som kun styrer lyspærer eller smartpærer montert i sokkel medfølger likevel ikke.

13. UTVENDIGE SØPPELKASSER og eventuelt holder/hus til disse medfølger.

14. POSTKASSE medfølger.

15. UTENDØRS INNRETNINGER slik som flaggstang, fastmontert tørkestativ, samt andre faste utearrangementer som f.eks. badestamp, boblekar/jacuzzi og liknende utendørs kar, lekestue, lekestativ, utepeis, fastmontert trommel til vannslange, medfølger. Guidekabel/avgrenskingskabel til robotgressklipper medfølger, men robotgressklipper og ladestasjon for denne medfølger ikke.

16. FASTMONTERT VEGGLADER/LADESTASJON TIL EL-BIL medfølger uavhengig av hvor laderen er montert.

17. SOLCELLEANLEGG med tilhørende teknisk infrastruktur medfølger.

18. GASSBEHOLDER til gasskomfyr og gasspeis medfølger.

19. BRANNSTIGE, BRANNTAU, feiestige og lignende medfølger der dette er påbudt. Løse stiger medfølger ikke.

20. BRANNSLUKNINGSAPPARAT, BRANNSLANGE og RØYKVARSLER medfølger der dette er påbudt. Det er eier og brukers plikt til å se til at utstyret forefinnes på enhver eiendom. Hvis annet ikke er uttrykkelig avtalt, skal dette derfor alltid følge med ved salg av eiendom.

21. SAMTLIGE NØKLER til eiendommen som selger er i besittelse av skal overleveres kjøper på overtakelsen, herunder nøkler til eventuelle boder, uthus, garasjeportåpner e.l. Låses boder, uthus e.l. med hengelås, skal lås og nøkler til disse medfølge.

22. GARASJEHYLLER, bodhyller, lagringshyller og oppheng til bildekk medfølger såfremt de er fastmontert.

Planter, busker og trær som er plantet på tomten, eller fastmonterte kasser og lignende er en del av eiendommen og medfølger i handelen.

HELP Boligkjøperforsikring

Boligkjøperforsikring

- Advokathjelp ved boligkjøpet og i 5 år fremover.
- Er kjøpers motvekt til selgers boligselgerforsikring.
- Gir deg advokathjelp hele veien til rettskraftig dom, om nødvendig.

Boligkjøperforsikring **PLUSS**

- Advokathjelp ved boligkjøpet og i 5 år fremover.
- Er kjøpers motvekt til selgers boligselgerforsikring.
- Gir deg advokathjelp hele veien til rettskraftig dom, om nødvendig.
- Advokathjelp i de viktigste rettsområdene i privatlivet.

PLUSS gir boligeiere sterkt rabattert advokathjelp. Be om råd eller hjelp i retten når du trenger det fra Norges viktigste advokatmiljø for privatpersoner.

PLUSS kan bare tegnes samtidig med boligkjøperforsikringen, og koster kun kr 2 800 i tillegg. **PLUSS** fornyes årlig - om du ønsker det.

Borettslag/aksjeleilighet: Kr 7 200

Selveierleilighet/rekkehus: Kr 10 400

Ene-/tomannsbolig, tomt: Kr 15 100

Rettsområder du får hjelp med

Samboeravtale, ektepakt og arv

Forbrukerkjøp og håndverkertjenester

Utleie og naboforhold

Tomtefeste, veirett og andre servitutter

Plan- og bygningsrett

Skatt ved oppussing, utleie og eiendomssalg

Tilgang til digitale juridiske avtaler via Min side

“Vi unner ingen å stå alene”

Rettt skal være rett. For alle.



Boligkjøperforsikring tegnes hos eiendomsmegler senest ved kontraktsignering og gir rett til advokathjelp inntil 5 år etter overtakelse. Forsikringen betales som del av oppgjøret ved boligkjøpet. **PLUSS**-dekningen fornyes årlig ved faktura fra HELP.

Egenandel kr 4 000 påløper ved takst, tvist eller 10 timer advokatbistand, avhengig av hva som kommer først. Meglerforetaket mottar kr 4 200/4 600/5 000 i kostnadsgodtgjørelse, avhengig av boligtype, samt et tillegg på kr 1 000 ved salg av **PLUSS**.

Vi tar forbehold om pris- og vilkårsendringer. Hvis premien ikke er innbetalt ved overtakelse, vil avtalen bli kansellert. For fullstendig informasjon om dekning og vilkår, se help.no

Har du spørsmål? Kontakt HELP på help.no/minside, telefon 22 99 99 99 eller epost post@help.no

Rettt skal være rett. For alle.



Viktige endringer i avhendingsloven

Den 1. januar 2022 ble avhendingsloven endret på viktige punkter for både kjøper og selger. Samtidig fikk vi en ny forskrift som regulerer jobben en takstmann skal gjøre. Den nye forskriften stiller strengere krav til tilstandsrapportene som er en viktig del av kontrakten ved boligsalg. HELP, landets største advokatmiljø for boligkjøpere, har laget en kort innføring i de nye reglene.

Forbudt å selge bolig “som den er”

Du har kanskje hørt at de fleste brukte boliger har vært solgt «som de er»? Dette forbeholdet innebar at selger fraskrev seg ansvar for skjulte feil og mangler. Det var bare hvis selger hadde holdt tilbake eller gitt uriktig informasjon, eller hvis boligen var i vesentlig dårligere stand at kjøper kunne nå frem med et krav mot selger.

Fra 1. januar 2022 kan ikke selger lenger ta generelle forbehold av «som den er»-typen. Dette betyr at når vi da skal vurdere om en bolig har en mangel, må vi vurdere grundig hva som fremgår av kjøpsavtalen. Med kjøpsavtalen menes alle dokumenter og opplysninger som tilbys før kjøpet, også FINN-annonsen og alle vedleggene til salgsoppgaven. Hvis kjøpsavtalen ikke gir et klart svar (av typen “Det følger egen parkeringsplass med leiligheten” eller “Badet er renoverert av fagfolk”), må vi vurdere hva kjøper kan forvente basert på blant annet eiendommens synlige tilstand, alder, opplysningene som er gitt ved salget, feilenes art, karakter og omfang.

Egenandel

Avhendingsloven har også fått en ny bestemmelse om egenandel. Egenandelen slår først inn når det er påvist at eiendommen har en mangel. Når det er et avvik fra kontrakten som utgjør en mangel, skal oppgjøret reduseres med 10 000 kroner, uavhengig av om utbedringskostnadene er høye eller lave. Dette innebærer blant annet at kjøper ikke kan rette krav mot selger hvis det koster mindre enn 10 000 kroner å utbedre mangelen.

Selv om utbedringskostnadene er høye, kan det likevel tenkes at feil ved boligen ikke utgjør mangler etter loven. Dette avhenger av hva som er avtalt mellom partene, og hva kjøper kan forvente basert på de momentene vi har nevnt over.

Nytt om tilstandsrapporter

Tidligere ble det ikke stilt noen konkrete krav til hva en tilstandsrapport skulle inneholde og hvordan den skulle se ut. Dette hadde som konsekvens at tilstandsrapportene varierte i innhold og kvalitet. I den nye forskriften til avhendingsloven stilles det en rekke krav for at en tilstandsrapport skal regnes som godkjent.



Forts. Viktige endringer i avhendingsloven

Opplysningene i tilstandsrapporten skal gis på en forbrukervennlig måte, og det er beskrevet hva takstmannen skal vurdere og hvordan noen av undersøkelsene skal gjennomføres.

Vi har tro på at kjøpere nå vil få bedre informasjon i forkant av salget og dermed et bedre beslutningsgrunnlag.

Kjøpers undersøkelsesplikt lovfestes

Avhendingsloven har også fått en regel om undersøkelsesplikt for kjøper. Regelen tydeliggjør at kjøperen skal anses å kjenne til forhold som er tydelig beskrevet i tilstandsrapporten eller annen relevant salgsdokumentasjon. Det fremgår av loven at kjøperen ikke kan klage på avvik hvis disse er tydelig beskrevet i salgsdokumentasjonen, uavhengig av om kjøperen faktisk har satt seg inn i denne.

Det er derfor svært viktig at kjøper setter seg godt inn i alle dokumenter og opplysninger som tilbys i forkant av kjøpet. Hvis det er noe du ikke forstår, anbefaler vi at du stiller spørsmål til selger og/eller eiendoms-megler. Dersom det er gitt motstridende opplysninger i salgsdokumentene, må du undersøke hvilke av opplysningene som er korrekte, og eventuelt ta forbehold dersom motstriden ikke avklares. Du kan ikke velge å holde deg til den opplysningen du liker best.

Arealavvik

Avhendingsloven har også fått en ny bestemmelse om arealavvik innendørs. Helt kort betyr endringen at eiendommen har en mangel hvis opplysningene om størrelse i salgsdokumentene ikke er riktig. Det er en forutsetning at avviket utgjør mer enn 2 % og minst én kvadratmeter, og at selgeren ikke godtgjør at opplysningene ikke har hatt betydning for kjøperen.

Viktig for kjøper å være klar over

Advokatene i HELP er fornøyde med regelendringer som bidrar til at kjøper får bedre informasjon. Dette kan redusere antall konflikter i etterkant av boligkjøpet.

Selv om selgers ansvar nå har blitt utvidet, er det ikke slik at alle feil er mangler etter avhendingsloven. Det er påregnelig med noen feil ved boligen på grunn av alder, slitasje, osv., og det som er opplyst ved salget, er naturligvis ikke mangler. Jo eldre boligen er, desto vanligere er det å avdekke feil. Det er svært viktig å lese salgsoppgaven nøye. Hvis det er gitt konkrete risikopplysninger om bestemte bygningsdeler, er det påregnelig å måtte utbedre disse og denne kostnaden må kjøper dekke selv.

Hvis du har boligkjøperforsikring hos HELP, vil våre advokater hjelpe deg med å vurdere om du kan rette et krav mot selger/selgers boligselgerforsikringsselskap. Dersom det er sannsynlig at du vil nå frem med et krav, forfølger vi saken for deg til den er løst.



Et hjem er mer verdt enn et hus, og et hus er mer enn bare vegger.

Det er et sted for å skape gode minner
preget av trivsel, omsorg og trygghet.

For oss som jobber med folks hjem hver
eneste dag, er det naturlig å engasjere oss
sammen med SOS-barnebyer for å gi flere
barn et trygt og godt hjem.

For hvert hjem vi formidler, gir vi derfor
100 kroner til SOS-barnebyers arbeid.

aktiv. +  **SOS
BARNEBYER**

Forbrukerinformasjon om budgivning

Sist oppdatert med virkning fra 1. januar 2014, i forbindelse med ikrafttredelse av endringer i eiendomsmeglingsforskriften.

Informasjonen er utarbeidet av Forbrukerombudet, Forbrukerrådet, Den Norske Advokatforening ved Eiendomsmeglingsgruppen, Eiendomsmeglerforetakenes Forening og Norges Eiendomsmeglerforbund, på grunnlag av blant annet forskrift om eiendomsmegling § 6-3 og § 6-4.

Nedenfor gis en oversikt over de retningslinjer som forbrukermyndighetene og organisasjonene anbefaler benyttet ved budgivning på eiendommen. Avslutningsvis gis også en kort oversikt over de viktigste rettsreglene tilknyttet budgivning.

Før det legges inn bud på eiendommen oppfordres budgiver til å sette seg inn i all relevant informasjon om eiendommen, herunder eventuell salgsoppgave og teknisk rapport med vedlegg.

Gjennomføring av budgivning

1. På forespørsel vil megler opplyse om aktuelle bud på eiendommen, herunder om relevante forbehold.
2. Alle bud skal inngis skriftlig til megler, som formidler disse videre til oppdragsgiver. Kravet til skriftlighet gjelder også budforhøyelser og motbud, aksept eller avslag fra selger. Før formidling av bud til oppdragsgiver skal megler innhente gyldig legitimasjon og signatur fra budgiver. Kravet til legitimasjon og signatur er oppfylt for budgivere som benytter e-signatur, eksempelvis BankID eller MinID. Med skriftlige bud menes også elektroniske meldinger som e-post og SMS når informasjonen i disse er tilgjengelig også for ettertiden.
3. Et bud bør inneholde eiendommens adresse (eventuelt gnr/bnr), kjøpesum, budgivers kontaktinformasjon, finansieringsplan, akseptfrist, overtakelsesdato og eventuelle forbehold som for eksempel usikker finansiering, salg av nåværende bolig ol. Normalt vil ikke et bud med forbehold bli akseptert før forbeholdet er avklart. Konferer gjerne med megler før bud avgis.
4. Megler skal legge til rette for en forsvarlig avvikling av budrunden. I forbrukerforhold (dvs. der oppdragsgiver er forbruker) skal megleren ikke formidle bud med kortere akseptfrist enn kl. 12.00 første virkedag etter siste annonserte visning. Etter denne fristen bør budgivere ikke sette en kortere akseptfrist enn at megler har mulighet til, så langt det er nødvendig, å orientere oppdragsgiver, budgivere og øvrige interessenter om bud og forbehold. Det bør ikke gis bud som diskriminerer eller utelukker andre budgivere. Dersom bud inngis med en frist som åpenbart er for kort til at megleren kan avvikle budrunden på en forsvarlig måte som sikrer oppdragsgiver og interessenter et tilstrekkelig grunnlag for sine handlingsvalg, vil megler fraråde budgiver å stille slik frist.
5. Megleren vil uoppfordret gi sin vurdering av det enkelte bud overfor oppdragsgiveren, når budet er gitt innenfor fristene i punkt 4.
6. Megleren skal så langt det er nødvendig og mulig holde budgiverne skriftlig orientert om nye og høyere bud og eventuelle forbehold. Megler skal så snart som mulig bekrefte skriftlig overfor budgivere at budene deres er mottatt.
7. Etter at handel har kommet i stand, eller dersom en budrunde avsluttes uten at handel er kommet i stand, kan en budgiver kreve kopi av budjournalen i anonymisert form.
8. Kopi av budjournal skal gis til kjøper og selger uten ugrunnet opphold etter at handel er kommet i stand. Dersom det er viktig for budgiver å bevare sin anonymitet, bør budet fremmes gjennom fullmektig.

Viktige avtalerettslige forhold

1. Det eksisterer ingen angrerett ved salg/kjøp av fast eiendom.
2. Når et bud er innsendt til megler og han har formidlet innholdet i budet til selger (slik at selger har fått kunnskap om budet), kan budet ikke kalles tilbake. Budet er da bindende for budgiver frem til akseptfristens utløp, med mindre budet før denne tid avslås av selger eller budgiver får melding om at eiendommen er solgt til en annen (man bør derfor ikke gi bud på flere eiendommer samtidig dersom man ikke ønsker å kjøpe flere enn en eiendom).
3. Selger står fritt til å forkaste eller akseptere ethvert bud, og er for eksempel ikke forpliktet til å akseptere høyeste bud.
4. Når en aksept av et bud har kommet frem til budgiver innen akseptfristens utløp er det inngått en bindende avtale.
5. Husk at også et eventuelt bud fra selger til kjøper (såkalte "motbud"), avtalerettslig er et bindende tilbud som medfører at det foreligger en avtale om salg av eiendommen dersom budet i rett tid aksepteres av kjøper.

For eiendommen:

Adresse: Amalie Skrams veg 55
2407 ELVERUM**Meglerforetak:** Aktiv Eiendomsmegling
Saksbehandler: Inger Anne Stene**Oppdragsnummer:** 1211240260**Telefon:** 924 08 140
E-post: inger.anne.stene@aktiv.no

Undertegnede gir herved følgende bud på ovennevnte eiendom:

Kjøpesum: Kr. _____**Beløp med bokstaver:** Kr. _____

+ omkostningert iht. opplysninger i salgsoppgaven

Dette budet er bindende for undertegnede frem til og med den: _____ Kl. _____*Dersom annet ikke er angitt gjelder budet til kl. 15.00 første virkedag etter siste annonserte visning. I forbrukerforhold vil bud med kortere akseptfrist enn til kl. 12.00 første virkedag etter siste annonserte visning ikke bli viderefordlet til selger.***Eventuelle forbehold:** _____

Undertegnede er kjent med at selger står fritt til å godta eller forkaste ethvert bud. Likeledes er undertegnede klar over at budet er bindende for budgiver når det er kommet til selgers kunnskap. Handelen er juridisk bindende for begge parter dersom budet aksepteres innen akseptfristen. Undertegnede er kjent med at budjournalen vil bli forelagt kjøper og selger når handel er sluttet.

Ønsket overtakelsesdato: _____

Budet baseres på opplysninger og salgsvilkår som fremkommer av salgsoppgave datert: _____

Kjøpet vil bli finansiert slik:

13.06.2024

Låneinstitusjon: _____ Referanse og tlf nr.: _____

Lånt kapital: _____ Kr.: _____

Egenkapital: _____ Kr.: _____

Totalt: _____ Kr.: _____

Egenkapital består av: Salg av nåværende bolig eller fast eiendom Disponibelt kontantbeløp (bankinnskudd)Jeg gir bud som: Forbruker Ledd i næringsvirksomhet / juridisk person (selskap)Jeg samtykker til bruk av elektronisk kommunikasjon: Ja Nei

Navn: _____

Navn: _____

Fødselsnr. (11 siffer): _____

Fødselsnr. (11 siffer): _____

Adresse: _____

Adresse: _____

Postnr.: _____ Sted: _____

Postnr.: _____ Sted: _____

Tlf.: _____ E-post: _____

Tlf.: _____ E-post: _____

Dato.: _____ Sign: _____

Dato.: _____ Sign: _____

Kopi av legitimasjon

Kopi av legitimasjon

aktiv.
Tar deg videre