

aktiv.



Holbergs gate 32, 4009 STAVANGER

**Flott og moderne 4-roms leilighet
over 2 plan med sentral og
populær beliggenhet - Vannbåren
varme - parkering**



Avd. leder Stavanger / Eiendomsmegler MNEF

Christoffer Værstad

Mobil 970 93 630

E-post christoffer.verstad@aktiv.no

Aktiv Rogaland Eiendomsmegling avd. Stavanger

Kongsgata 10, 4005 STAVANGER. TLF. 51 74 55 00

Nøkkelinformasjon

Prisant.: Kr 3 690 000,-
Omkostn.: Kr 93 600,-
Total ink omk.: Kr 3 783 600,-
Felleskostn.: Kr 3 000,-
Selger: Thor Marin Abusland

Salgsobjekt: Eierseksjon
Eierform: Eierseksjon
Byggeår: 1936
BRA-i/BRA Total 80/83 kvm
Tomtstr.: 560 m²
Soverom: 3
Antall rom: 5
Gnr./bnr. Gnr. 56, bnr. 601
Snr. 1
Oppdragsnr.: 1413240005

Velkommen til Holbergs gate 32!

Aktiv Eiendomsmegling har gleden av å presentere en flott og moderne leilighet med attraktiv beliggenhet. Boligen strekker seg over 2 plan med en gjennomtenkt og praktisk planløsning.

Innh.: 3 soverom, kjøkken, stue, bad, vaskerom og to innganger. 2 boder

Felles parkering på tomt.

Holbergs gate 32 har en attraktiv og sentral beliggenhet i et veletablert boligområde på Eiganes/Bokkaskogen. Her får man gleden av å bo sentrumsnært, men likevel ha anledning til å benytte seg av flotte uteområder. Det er fine grøntareal både ved Mosvannet og Store Stokkavann.

Stavanger sentrum ligger få min unna med alle sine fasiliteter. Offentlig transport er tilgjengelig få meter utenfor egen dør. Enkel adkomst til E39 både nord- og sørgående retning. Alt er lagt til rette for høy bokvalitet.

Velkommen!

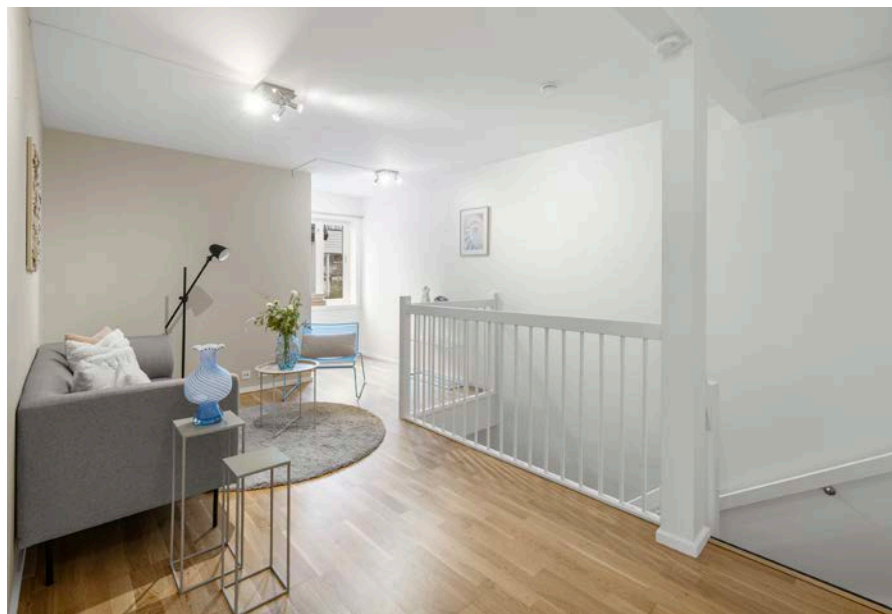

Innhold

Nøkkelinformasjon	2
Om eiendommen	4
Tilstandsrapport	31
Egenerklæring	52
Nabolagsprofil	71
Budskjema	80

Om eiendommen

Om boligen

Areal

BRA - i: 80 m²

BRA - e: 3 m²

BRA totalt: 83 m²

TBA: 12 m²

Bruksareal fordelt på etasje

Underetasje

BRA-i: 40 m² Entré/gang, soverom, soverom, bad

BRA-e: 3 m² Bod

1. etasje

BRA-i: 40 m² Stue/soverom, stue, kjøkken, vaskerom

TBA fordelt på etasje

Underetasje

12 m²

Tomtetype

Eiet

Tomtestørrelse

560 m²

Tomtebeskrivelse

Opparbeidet fellestomt. Hver seksjon disponerer hver sin terrasse, og har muntlig avtale på hvor man parkerer på tomten.

Beliggenhet

Eiendommen har en attraktiv og sentral beliggenhet i et veletablert boligområde på Eiganes/Bokkaskogen. Her får man gleden av å bo sentrumsnært, men likevel ha anledning til å benytte seg av flotte uteområder. Det er fine grøntareal både ved Mosvannet og Store Stokkavann.

Stavanger sentrum ligger få minutter unna med alle sine fasiliteter. Offentlig transport er tilgjengelig få meter utenfor egen dør. Enkel adkomst til E39 både nord- og

sørgående retning.

Alt er lagt til rette for høy bokvalitet og trivsel i dette gjennomførte boligområdet.

Adkomst

Det vil bli satt opp visningsskilt under visning.

Bebyggelsen

Området består hovedsakelig av villa og småhusbebyggelse.

Bygningssakkyndig

Asbjørn Frafjord

Type takst

Tilstandsrapport

Byggemåte

Oppført i tre og mur. For mer info se tilstandsrapport fra takstmann.

Innhold

Underetasje: Entré/gang, bad og 2 soverom. Bod

1. etasje: Stue, kjøkken, vaskerom og soverom/stue

Utvendig bod

Standard

Aktiv Eiendomsmegling har gleden av å presentere en flott og moderne leilighet med attraktiv beliggenhet. Boligen strekker seg over 2 plan med en gjennomtenkt og praktisk planløsning. Innholdsrik med tre soverom (ene har også blitt brukt som stue) og flott moderne helfliset bad. Praktisk vaskerom. Kjøkkenet i hvit utførelse med god skap- og benkeplass. Flere oppgraderinger gjort i senere tid bl.a 3 nye vindusglass i 2025.

Velkommen til hyggelig visning!

Eiendommen er gjennomgått av en bygningskyndig og det er utarbeidet en tilstandsrapport. Denne er vedlagt salgsoppgaven. Nedenfor følger informasjon om forhold som har fått TG 2 og TG 3.

Forhold som har fått TG2:

Nedløp og beslag

Renner og nedløp i aluminium.

Vurdering av avvik: Det er avvik: Krav til snøfangere kom i 1949 forskriften, for en begrenset del av taket. I dette området har det ikke vært normal praksis å montere snøfangere, før i 2010 forskriften.

Konsekvens/tiltak: Tiltak: Det anbefales å montere snøfangere over gangareal for å unngå skader etter snøras fra taket.

Veggkonstruksjon

Veggene har trekonstruksjon av ukjent utførelse. Fasade/kledning har liggende og stående bordkledning.

Vurdering av avvik: Det er påvist spredte råteskader i bordkledningen.

Konsekvens/tiltak: Råteskadet trekledning må skiftes ut.

Vinduer

Bygningen har malte trevinduer med 2-lags glass.

Vurdering av avvik: Det er påvist noen glassruter som er punktert eller sprukne. Et glass i soveromsvindu 1. etasje er registrert punktert.

Sålebank under vinduer i grunnmur har for liten helling.

Konsekvens/tiltak: Vinduer med punkterte/sprukne glass må påregnes skiftes ut, enten hele vinduet eller kun selve glassene. Feil på sålebank på kjellervinduer kan føre til fukt/råteskader på trekarmer.

Etasjeskille/gulv mot grunn

Etasjeskiller er av trebjelkelag mellom etasjene, betonggulv på grunn i kjeller.

Vurdering av avvik: Det er målt høydeforskjell på mellom 15-30 mm gjennom hele rommet. Tilstandsgrad 2 gis med bakgrunn i standardens krav til godkjente måleavvik.

Målt høydeforskjell på mellom 10 - 20 mm innenfor en lengde på 2 meter.

Tilstandsgrad 2 gis med bakgrunn i standardens krav til godkjente måleavvik. Det er målt 10 mm høydeforskjell diagonalt i gang i kjeller. det er målt ca 25 mm høydeforskjell gjennom stue i 1. etasje.

Konsekvens/tiltak: For å få tilstandsgrad 0 eller 1 må høydeforskjeller rettes opp. Det vil imidlertid sjelden være økonomisk rasjonelt som et enkeltstående tiltak i en bolig som dette. Dersom boligen en gang skal renoveres, kan man vurdere slike tiltak.

Radon

Det er ikke foretatt radonmålinger, og bygget er heller ikke utført med radonsperre.

Vurdering av avvik: Det er ikke foretatt radonmålinger, og bygget er heller ikke utført med radonsperre.

Konsekvens/tiltak: Det bør gjennomføres radonmålinger.

KJELLER > BAD - Overflater Gulv

Gulvet er flislagt. Rommet har vannbåren gulvvarme. Fall mot sluk er målt til 3 mm målt internt i dusj, flatt gulv utenfor dusjen. Ikke synlig oppbrett på membran ved dørterskel.

Vurdering av avvik: Det er påvist avvik i fallforhold til sluk i forhold til krav i forskrift på byggetidspunktet.

Konsekvens/tiltak: Våtrommet fungerer med dette avviket

KJELLER > BAD - Ventilasjon

Det er elektrisk styrt vifte.

Vurdering av avvik: Våtrommet mangler tilluftsventilering, f.eks. spalte/ventil ved dør.
Konsekvens/tiltak: Det bør etableres tilfredsstillende tilluft til våtrom f.eks. luftespalte ved dør e.l.

1. ETASJE > VASKEROM - Ventilasjon

Det er naturlig ventilering.

Vurdering av avvik: Rommet har kun naturlig ventilasjon. Våtrommet mangler tilluftsventilering, f.eks. spalte/ventil ved dør.

Konsekvens/tiltak: Elektrisk avtrekksvifte bør monteres for å lukke avviket. Det bør etableres tilfredsstillende tilluft til våtrom f.eks. luftespalte ved dør e.l.

Elektrisk anlegg

Pga. alder på det elektriske anlegget anbefales en utvidet elkontroll

Forhold som har fått TG3:

1. ETASJE > VASKEROM - Overflater Gulv

Gulvet er flislagt. Rommet har vannbåren gulvvarme.

Vurdering av avvik: Det er påvist avvik i fallforhold til sluk i forhold til krav i forskrift på byggetidspunktet. Målinger viser at det ikke er fall til sluk (motfall).

Konsekvens/tiltak: Overflater må utbedres eller skiftes

Innbo og løsøre

Bransjens liste over løsøre og tilbehør legges til grunn for salget dersom ikke annet fremkommer av salgsoppgaven. Listen følger vedlagt salgsoppgaven. Det er full avtalefrihet om hva som skal følge med bolig og fritidsbolig ved salg. Hvis hvitevarer og/eller annet teknisk utstyr medfølger, gis det ingen garantier i forhold til tilstand, funksjonalitet og levetid på disse.

Hvitevarer

Kun hvitevarer som er spesifikt angitt i salgsoppgaven, følger med. Integreerte hvitevarer følger med i handelen.

Parkering

Felles parkering på tomt.

Energi

Oppvarming

Elektrisk og vannbåren varme

Info strømforbruk

Strømutgifter for selger har variert mellom 150kr til 330kr pr. mnd.

Energikarakter

G

Energifarge

Oransje

Økonomi**Tot prisant. ekskl. omk.**

Kr 3 690 000

Kommunale avgifter

Kr 14 302

Kommunale avgifter år

2025

Formuesverdi primær

Kr 959 842

Formuesverdi primær år

2023

Formuesverdi sekundær

Kr 3 839 369

Formuesverdi sekundær år

2023

Andre utgifter

Utover det som er nevnt under punktet «Felleskostnader», påløper kostnader til for eksempel strøm, innboforsikring, innvendig vedlikehold og abonnement til tv og internett (eventuelt oppgradering av kanalpakker og linjehastighet der hvor grunnpakke er inkludert).

Tilbud lånefinansiering

Aktiv Eiendomsmegling samarbeider med sparebankene i Eika Alliansen om formidling av finansielle tjenester. Ta gjerne kontakt med megler for formidling av et uforpliktende tilbud om finansiering. Meglerforetaket kan motta provisjon ved formidling av finansielle tjenester.

Boenheten

Eierbrøk

106/380

Felleskostnader inkluderer

Felleskostnadene betjener utvendig forsikring, strøm på fellesareal, varmtvann for vannbåren oppvarming og oppsparing til fremtidige vedlikeholdskostnader.

Fellesutgifter for sameiet fordeles i henhold til eierbrøk. Sameiet bestemmer i fellesskap om det skal innbetales et månedlig beløp til dekning av overnevnte fellesutgifter, og om det skal avsettes midler i et vedlikeholdsfond/sameiekonto.

Det er 3 seksjoner i sameiet (privat sameie). Styreleder er Vibeke Tronslin tlf 92206344.

Eierbrøk er 106/380 for denne seksjonen.

Felles villaforsikring gjennom IF, polisenr: SP4020312

Felleskostnader pr. mnd

Kr 3 000

Offentlige forhold

Eiendommens betegnelse

Gårdsnummer 56, bruksnummer 601, seksjonsnummer 1 i Stavanger kommune.

Tinglyste heftelser og rettigheter

På eiendommen er det tinglyst følgende heftelser og rettigheter som følger eiendommens matrikkel ved overskjøting til ny hjemmelshaver:

17.07.2020 - Dokumentnr: 2765452 - Seksjonering

Opprettet seksjoner:

Snr: 1

Formål: Bolig

Tilleggsdel: Bygning

Sameiebrøk: 106/380

Ferdigattest/brukstillatelse

Det er utstedt ferdigattest for endre antall boenheter fra 2 til 3 - fasadeendringer datert 17.02.2016. Det foreligger ikke brukstillatelse eller ferdigattest på eiendommen i kommunen sine arkiver.

Vei, vann og avløp

Offentlig

Regulerings- og arealplaner

Eiendommen er regulert til boligformål og ligger i et område regulert til bolig og forretning/kontor. Plan 1405

Retningslinjer for Trehusbyen (bevaring av kulturmiljø).

Reguleringsplaner under arbeid i område: Plan 2623 - Detaljregulering for bussveien Mosvatnet - sentrum

Område har hensynssone fare for flom. Kommuneplan KP 2023-2040

Adgang til utleie

Det er ikke kjent at det foreligger offentligrettslige regler som er til hinder for at hele eiendommen leies ut.

Kontraktsgrunnlag

Salgs- og betalingsvilkår

Eiendommen skal overleveres til kjøper i tråd med det som er avtalt. Det er viktig at kjøper setter seg grundig inn i alle salgsdokumentene, herunder salgsoppgave, tilstandsrapport og selgers egenerklæring. Kjøper anses kjent med forhold som er tydelig beskrevet i salgsdokumentene. Forhold som er beskrevet i salgsdokumentene kan ikke påberopes som mangler. Dette gjelder uavhengig av om kjøper har lest dokumentene. Alle interessenter oppfordres til å undersøke eiendommen nøye, gjerne sammen med fagkyndig, før bud inngis. Kjøper som velger å kjøpe usett, kan som hovedregel ikke gjøre gjeldende som mangel noe kjøper burde blitt kjent med ved undersøkelse av eiendommen, eller som er tydelig beskrevet i salgsdokumentene. Hvis noe trenger avklaring, anbefaler vi at kjøper rådfører seg med eiendomsmegler eller en fagkyndig før det legges inn bud.

Kjøper har krav på at eiendommen er i henhold til avtalen. Hvis det ikke er avtalt noe særskilt, kan eiendommen ha en mangel dersom den ikke er slik kjøper må kunne forvente ut ifra blant annet boligens alder, type og synlige tilstand. Det samme gjelder hvis det er holdt tilbake eller gitt uriktige opplysninger om eiendommen som ikke er rettet i tide på en tydelig måte, og man må gå ut fra at opplysningen har virket inn på avtalen. En bolig som har blitt brukt i en viss tid, har vanligvis blitt utsatt for slitasje, og skader kan ha oppstått. Slik bruksslitasje må kjøper regne med, og det kan avdekkes enkelte forhold etter overtakelse som gjør utbedringer nødvendig. Normal slitasje og skader som trenger utbedring, er innenfor hva kjøper må forvente, og vil ikke utgjøre en mangel.

Boligen kan også ha en mangel hvis opplyst areal avviker fra faktisk størrelse. Avviket må være minst 2 prosent, og minst 1 kvadratmeter. Det er likevel ikke en mangel

dersom selger godtgjør at kjøperen ikke la vekt på opplysningen, jf. avhendingsloven § 3-3 (2).

Ved beregning av et eventuelt prisavslag eller erstatning, må kjøper selv dekke tap/kostnader opp til et beløp på kr 10 000 (egenandel). Egenandel kommer først på tale når det er konstatert mangel ved eiendommen.

Hvis kjøper ikke er forbruker, selges eiendommen "som den er", og selgers ansvar er da begrenset, jf. avhl. § 3-9, første ledd 2. pkt. Avhl. § 3-3 (2) fravikes, og hvorvidt et innendørs arealavvik karakteriseres som en mangel vurderes etter avhl. § 3-8.

Informasjon om kjøpers undersøkelsesplikt, herunder oppfordringen om å undersøke eiendommen nøye, gjelder også for kjøpere som ikke anses som forbrukere. Med forbrukerkjøp menes kjøp av eiendom når kjøperen er en fysisk person som ikke hovedsakelig handler som ledd i næringsvirksomhet.

Overtakelse

Etter avtale med selger. Flexibel

Budgivning

Budgivning i forbrukerforhold

Budgivere oppfordres til å legge inn bud elektronisk. Dette gjøres på eiendommens hjemmeside på aktiv.no, ved å bruke «Gi bud»-knappen. Ved elektronisk budgivning, samtykker budgiver til elektronisk kommunikasjon. Eiendomsmegler skal legge til rette for en forsvarlig avvikling av budrunden og kan ikke videreformidle bud med en kortere akseptfrist enn kl. 12.00 første virkedag etter siste annonserte visning. Etter klokken 11:30 anbefaler vi akseptfrist på minimum 30 minutter. Bud bør legges inn i god tid før konkurrerende buds akseptfrist utløper. For øvrig henvises til forbrukerinformasjon om budgivning i salgsoppgaven. Oppdragsgiver er oppfordret til å ikke ta imot bud direkte fra budgiver, men å henvise budgiver videre til megler. Som kjøper vil du få forelagt kopi av budjournal. Alle bud vil bli gjort kjent for kjøper og selger i handelen. Øvrige budgivere kan be om å få en kopi av budjournal i anonymisert form.

Budgivning utenfor forbrukerforhold

Budgivere oppfordres til å legge inn bud elektronisk. Dette gjøres på eiendommens hjemmeside på aktiv.no, ved å bruke «Gi bud»-knappen. Ved elektronisk budgivning, samtykker budgiver til elektronisk kommunikasjon. Det anbefales at hvert bud har en akseptfrist som muliggjør en forsvarlig avvikling av budrunden. Vi anbefaler minimum 30 minutter akseptfrist. Oppdragsgiver er oppfordret til å ikke ta imot bud direkte fra budgiver, men å henvise budgiver videre til megler.

Opplysningene i salgsoppgaven er godkjent av selger. Alle interessenter oppfordres imidlertid til grundig besiktigelse av eiendommen, gjerne sammen med fagmann før bud inngis.

Omkostninger kjøpers beskrivelse

3 690 000 (Prisantydning)

Omkostninger

92 250 (Dokumentavgift)

260 (Panteattest kjøper)

545 (Tinglysningsgebyr pantedokument)

545 (Tinglysningsgebyr skjøte)

10 900 (Boligkjøperforsikring – fem års varighet (valgfritt))

2 800 (Boligkjøperforsikring Help Pluss - ett års varighet (valgfritt))

93 600 (Omkostninger totalt)

104 500 (med Boligkjøperforsikring - fem års varighet)

107 300 (med Boligkjøperforsikring inkludert ett år med Help Pluss)

3 783 600 (Totalpris. inkl. omkostninger)

3 794 500 (Totalpris. inkl. omkostninger (med Boligkjøperforsikring - fem års varighet))

3 797 300 (Totalpris. inkl. omkostninger (med Boligkjøperforsikring inkludert ett år med Help Pluss))

Regnestykket forutsetter at det kun tinglyses ett pantedokument og at eiendommen selges til prisantydning. Det tas forbehold om endringer i offentlige avgifter/gebyrer.

Omkostninger kjøpers beløp

Kr 93 600

Betalingsbetingelser

Med mindre annet er avtalt forutsettes det at kjøpesum inkludert omkostninger er innbetalt og disponibelt på meglerforetakets klientkonto innen overtakelse.

Kjøpesummen skal innbetales fra norsk finansinstitusjon og/eller fra kjøpers egen konto i norsk finansinstitusjon.

Det forutsettes av skjøtet tinglyses på ny eier, med mindre det er tatt andre forbehold i budgivningen.

Hvitvaskingsreglene

Megler har plikt til å gjennomføre kundetiltak. Hvis kjøper ikke bidrar til at megler får gjennomført kundetiltak og dette fører til at transaksjonen ikke kan gjennomføres eller blir forsinket, misligholder kjøper avtalen. Etter 30 dager er misligholdet vesentlig. Dette gir selger rett til å heve og gjennomføre dekningssalg for kjøpers regning.

Personopplysningsloven

Personopplysninger blir behandlet i samsvar med personopplysningsloven.

Boligselgerforsikring

Selger har tegnet boligselgerforsikring som dekker selgers ansvar etter avhendingsloven begrenset oppad til MNOK 14. I den forbindelse har selger utarbeidet en egenerklæring som kjøper bør gjøre seg kjent med før budgivning.

Boligkjøperforsikring

Vedlagt i salgsoppgaven følger informasjon om Boligkjøperforsikring og Boligkjøperforsikring Pluss fra HELP Forsikring AS. Boligkjøperforsikring er en rettshjelpsforsikring som gir trygghet og profesjonell juridisk hjelp dersom det oppdages uventede feil eller mangler ved boligen de neste fem årene. Boligkjøperforsikring Pluss har samme dekning som boligkjøperforsikring, med tillegg av fullverdig advokathjelp på viktige rettsområder i privatlivet. Boligkjøperforsikring Pluss betales årlig. Les mer om begge forsikringene i vedlagte materiell eller på help.no. Det gjøres oppmerksom på at boligkjøperforsikring kun kan tegnes av forbruker. Meglerforetaket mottar kr 4 200/4 600/5 000 i kostnadsgodtgjørelse, avhengig av boligtype, samt et tillegg på kr 1 000 ved salg av Boligkjøperforsikring Pluss.

Meglers vederlag

Det er avtalt provisjonsbasert vederlag tilsvarende 1,2 % av kjøpesum for gjennomføring av salgsoppdraget. I tillegg er det avtalt at oppdragsgiver skal dekke tilretteleggingsgebyr kr 12 900,-. Minimumsprovisjonen er avtalt til kr 40 000,-. Meglerforetaket har krav på å få dekket avtalte utlegg i henhold til oppdragsavtale. Alle beløp er inkl. mva.

Oppdragsansvarlig

Christoffer Værstad
Eiendomsmegler MNEF
christoffer.verstad@aktiv.no
Tlf: 970 93 630

Aktiv Eiendomsmegling Ryfylke AS avdeling Stavanger, Kongsgata 10
4005 STAVANGER
Tlf: 517 45 500

Salgsoppgavedato

14.04.2025

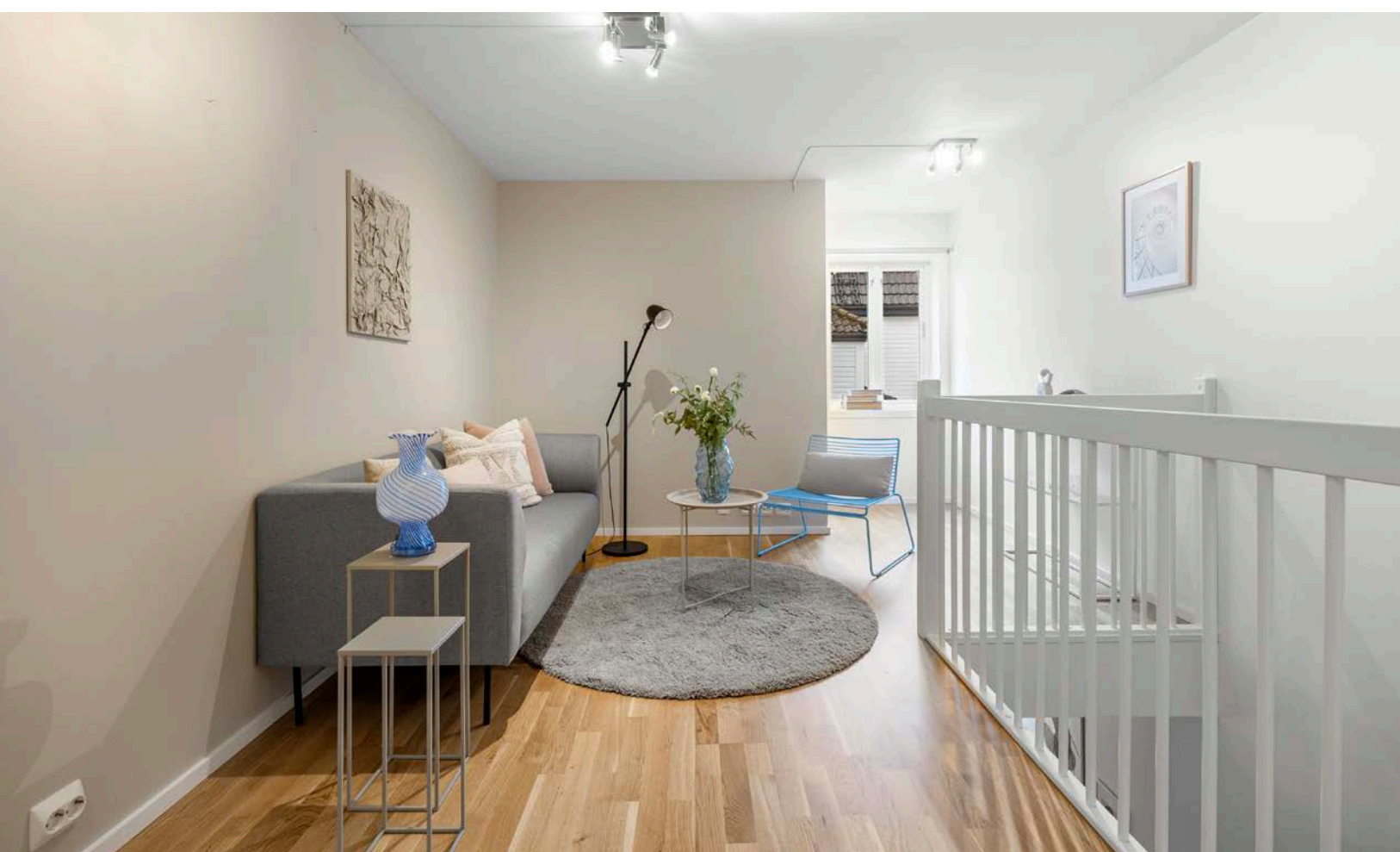



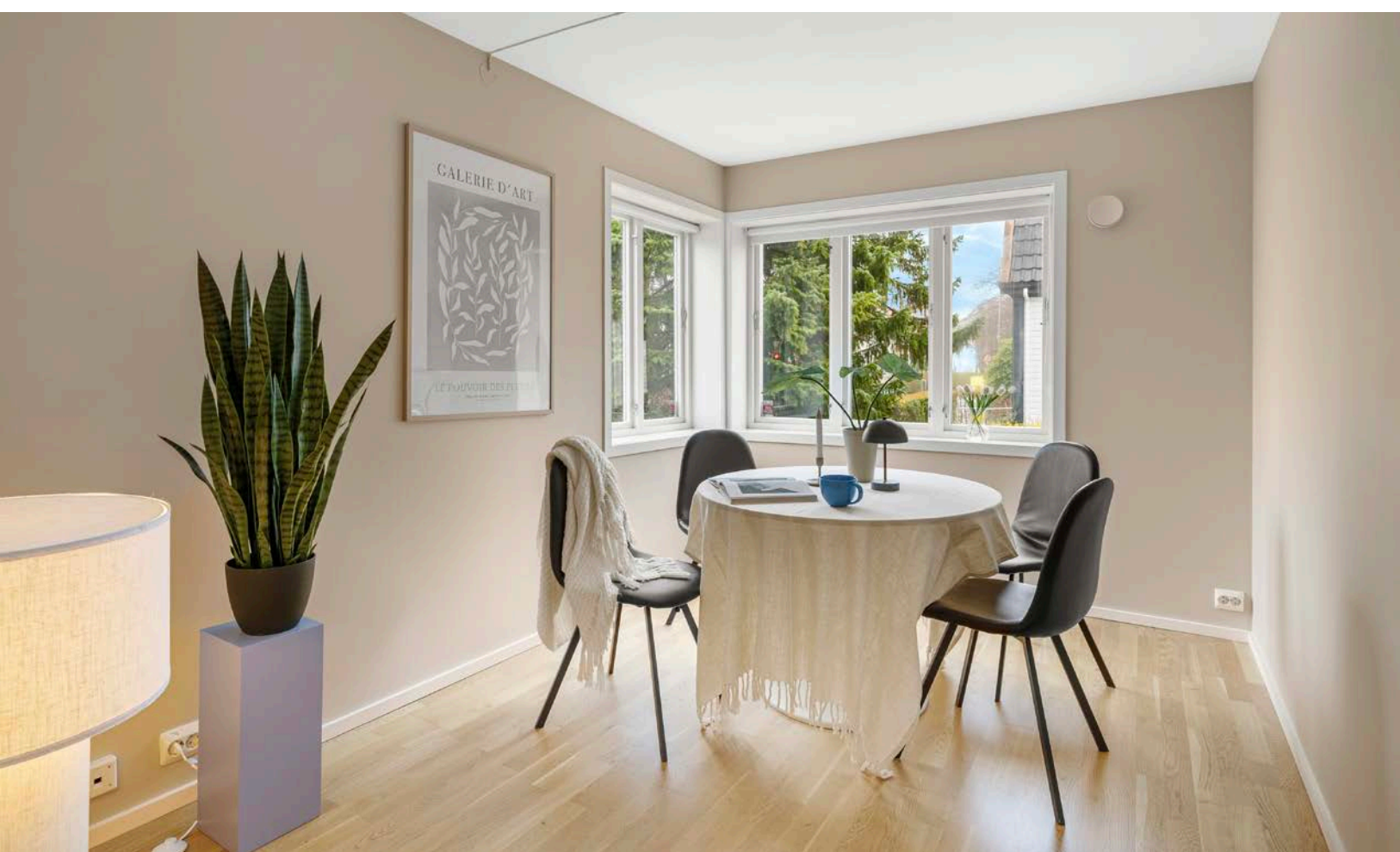

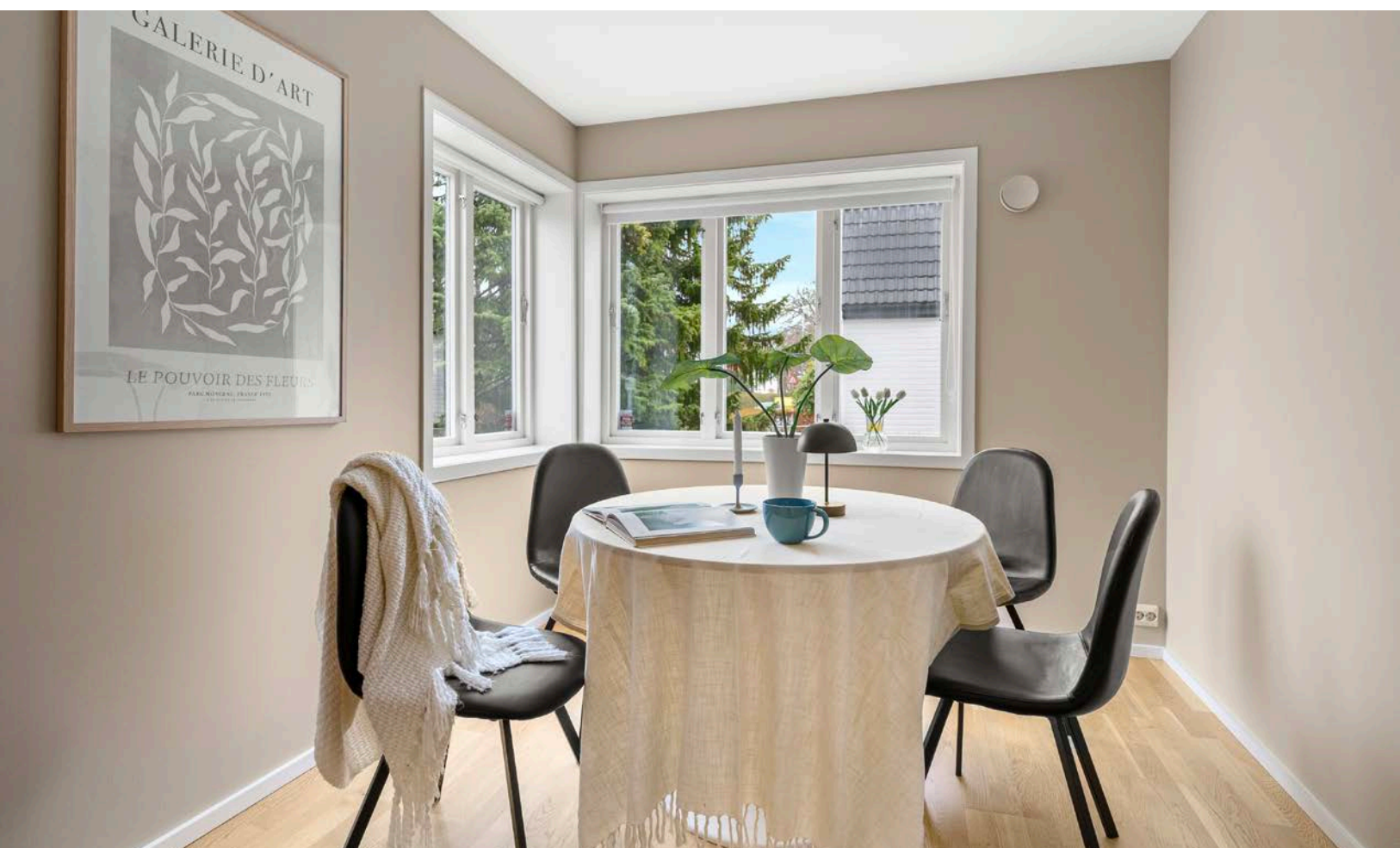











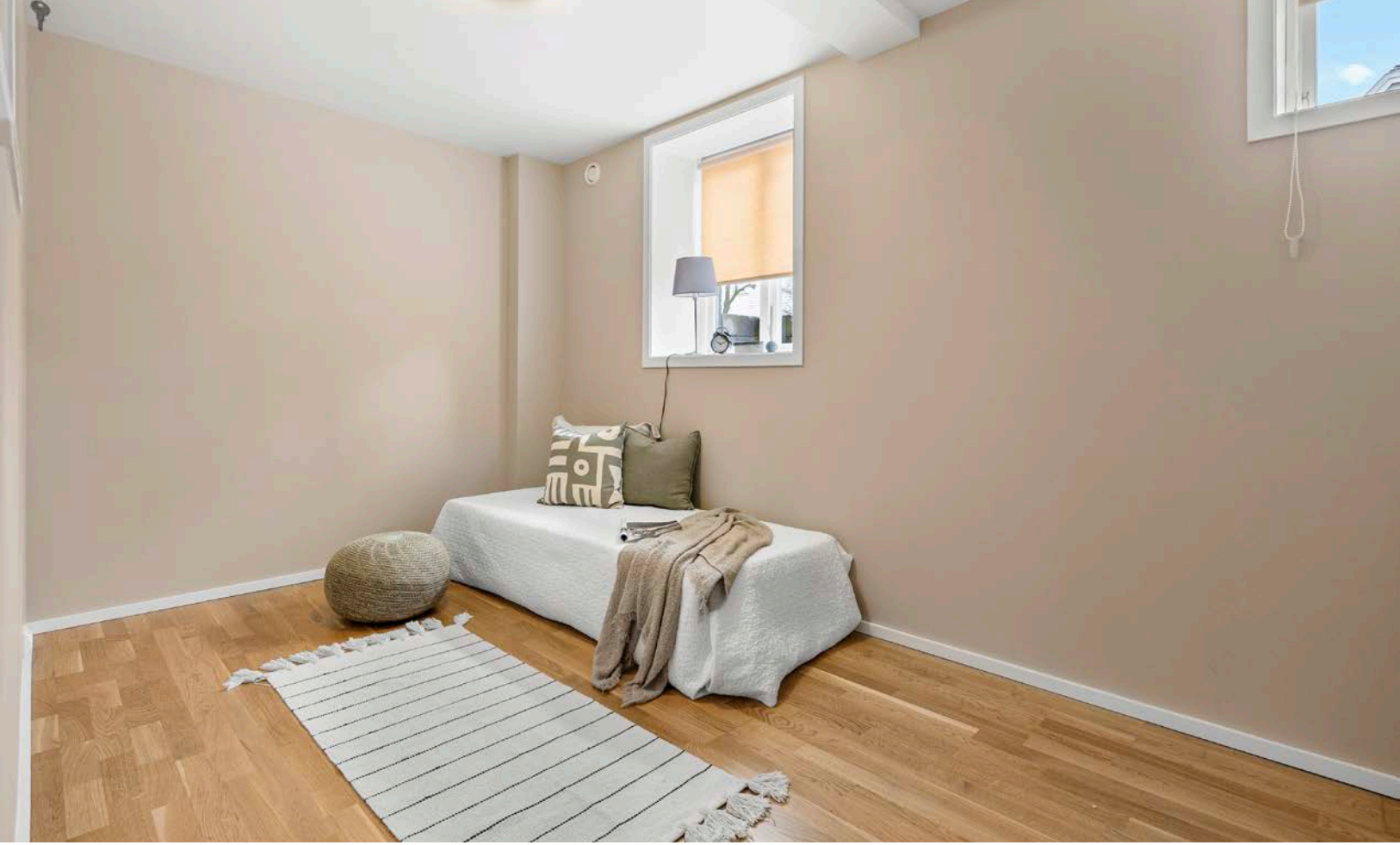







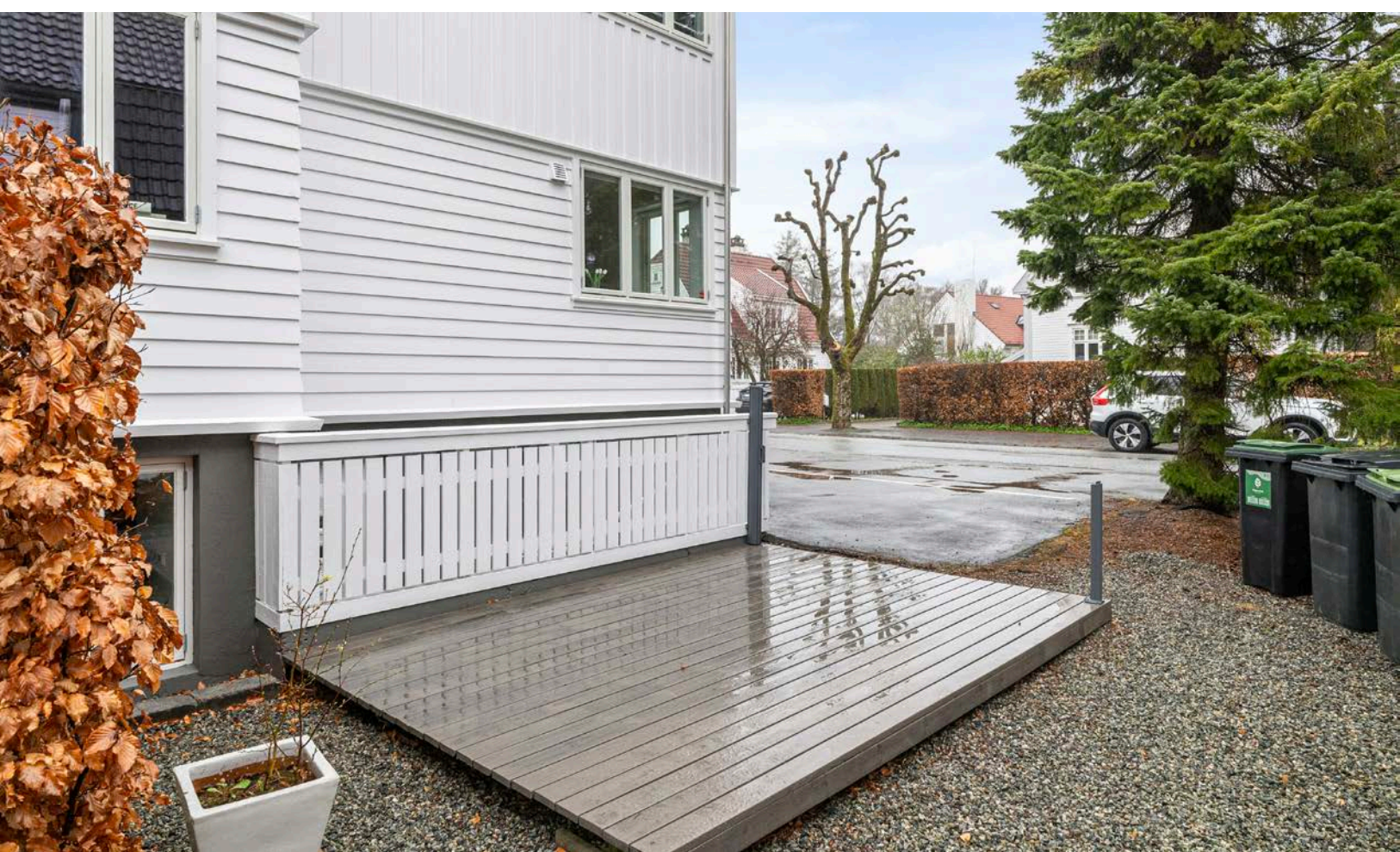

Holbergsgate 32



Plantegningen er en illustrasjon. Avvik kan forekomme.
Selger/megler fraskriver seg ansvaret for feil ved plantegningen.

Plantegningen er ikke i målestokk og noe avvik kan forekomme.
Megler/selger tar ikke ansvar for evt. feil.

Holbergsgate 32

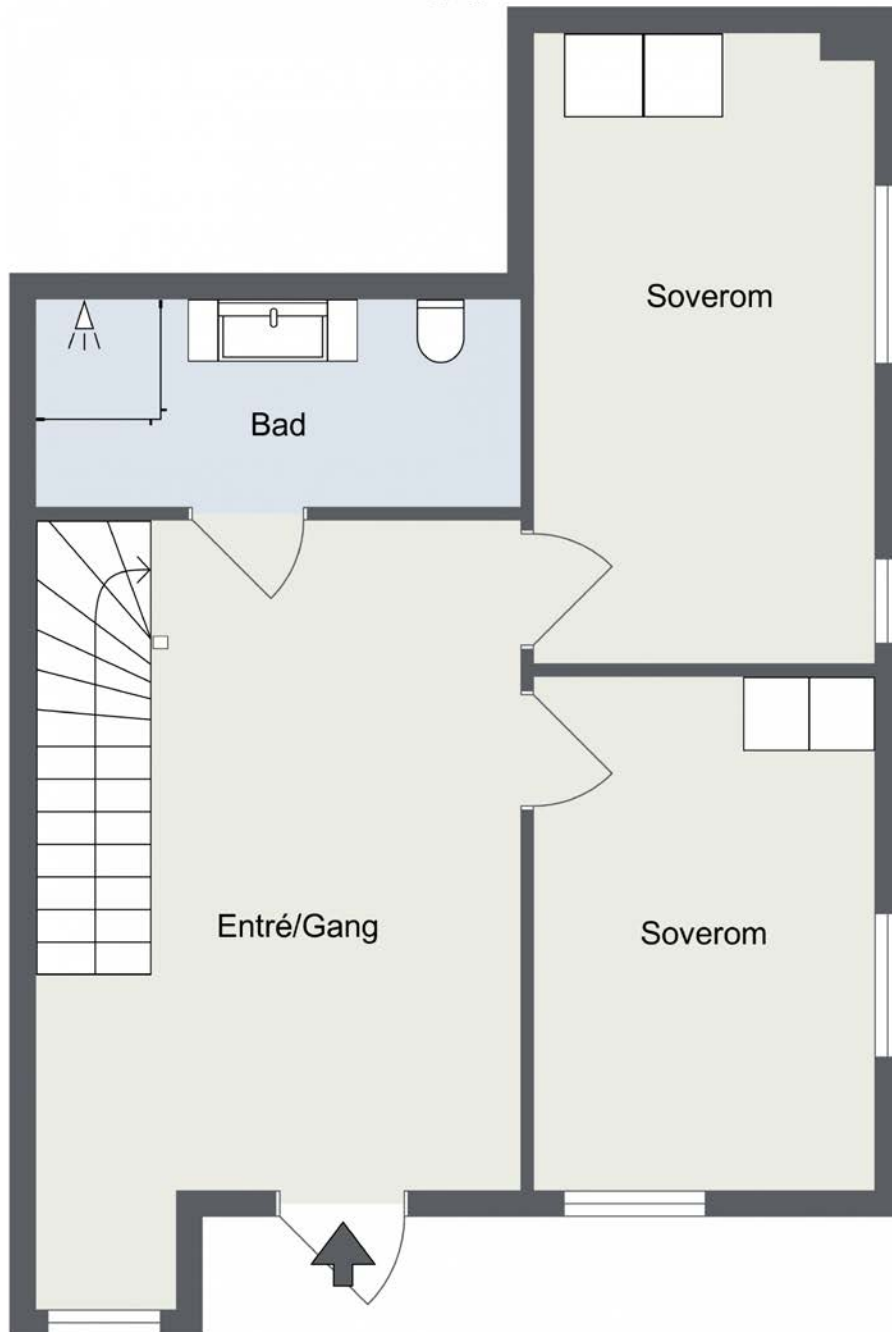

Plantegningen er en illustrasjon. Avvik kan forekomme.
Selger/megler fraskriver seg ansvaret for feil ved plantegningen.

Plantegningen er ikke i målestokk og noe avvik kan forekomme.
Megler/selger tar ikke ansvar for evt. feil.

Vedlegg

Tilstandsrapport

 Del av tremannsbolig

 Holbergs gate 32, 4009 STAVANGER

 STAVANGER kommune

 # gnr. 56, bnr. 601, snr. 1

Sum areal alle bygg: BRA: 83 m² BRA-i: 80 m²



Befaringsdato: 17.03.2025

Rapportdato: 18.03.2025

Oppdragsnr.: 12162-1623

Referansenummer: KK2961

Autorisert foretak: TAKST TEAM AS

Sertifisert Takstingeniør: Asbjørn Frafjord

Vår ref: 007180



Rapporten kan brukes i inntil ett år etter rapportdato, og kan ikke gjenbrukes ved flere boligsalg i denne perioden. For eiendomsoverdragelser fra 1.1.2024, må selger sørge for at areal i rapporten er oppdatert og følger ny bransjestandard for areal. Skjer det endringer, oppstår skader også videre på boligen, bør du som selger be om oppdatert rapport.

Norsk takst

Norsk takst er bransjeorganisasjonen for landets bygningssakkyndige og takstforetak, med om lag 1400 sertifiserte medlemmer fordelt på omtrent 1000 bedrifter. I boligomsetningen regnes takstrapportene som et helt avgjørende element i den informasjonen som gjøres tilgjengelig for kjøper. Årlig leverer medlemmene rundt 120.000 slike takster. Det gir unik oversikt over norske boliger, og bidrar til at alle oppdrag kan utføres med utgangspunkt i erfaringsbasert kvalitet.



Det stilles høye krav til utdanning, sertifisering og yrkesetikk. Norsk takst er opptatt av at boligomsetningen skal være trygg, og legger vekt på å opptre uavhengig av andre bransjeaktører. Bygningssakkyndige fakturerer sine tjenester uten hensyn til hvilken pris som oppnås, og skal heller ikke på annen måte ha noen egeninteresse knyttet til handelen.

Uavhengighet og god fagkunnskap har over tid bygget troverdighet og tillit. Både selger og kjøper skal kunne stole på bygningssakkyndiges vurderinger. For tilfeller der det likevel skulle oppstå misnøye med utført arbeid, har vi sammen med Forbrukerrådet etablert en klagenemnd.

Norsk takst har en sentral rolle i utviklingen av norske standarder, regler og profesjonsprinsipper, og representerer bransjen i alle relevante internasjonale fora. Dette sikrer at norske bygningssakkyndige tidlig kan tilpasse seg krav og bransjetrender fra utlandet, samtidig som takseringsfaget får en norsk stemme på verdensbasis. Organisasjonen bidrar i næringspolitisk sammenheng, og har vært en pådriver for å sikre at lover og regler gir trygghet for forbrukerne i boligomsetningen.

TAKST TEAM AS

LITT OM TAKST TEAM AS

Vi er et firma som har drevet med taksering av fast eiendom i mer enn 40 år. Rogaland fylke er vårt primærområde, men vi utfører også oppdrag i tilstøtende fylker.

Takst Team består av uavhengige, profesjonelle og faglig dyktige takstingeniører som sikrer og takserer verdier, skader og eiendom etter bransjens strenge standarder og etiske regler. Vi er sertifisert gjennom Norsk Takst, og følger deres etterutdanningsprogram.

Vi er medlem av Takstnett - Norges største totalleverandør av taksttjenester. Les mer om oss her: <https://www.takstnett.no>

Våre verdier;

Kompetent: Vi har både spiss- og breddekompetanse

Uavhengig: Vi er uavhengige og profesjonelle

Nytenkende: Vi er framoverlente og toneangivende

Våre rapporter er utarbeidet etter Norsk takst sine retningslinjer, og vi ber deg lese nøye gjennom rapporten. Har du spørsmål, eller er det noen feil som bør rettes opp, ber vi deg kontakte oss for å avklare dette.

Rapportansvarlig

Asbjørn Frafjord

asbjorn@takst-team.no

924 05 207



Dette trenger du å vite om tilstandsrapporten



Hva er en tilstandsrapport?

En tilstandsrapport beskriver synlige skader/avvik eller tegn på skader/avvik på boligen. Rapporten fremhever vanligvis ikke positive egenskaper ved boligen.



Hva vurderer en bygningsakkyndig?

Den bygningsakkyndige vurderer boligen ut fra hva man kan forvente av en bygning av samme alder og type. Vurderingen gjøres som regel mot hvordan det var vanlig å bygge og regler som gjaldt da boligen ble oppført (søknadstidspunktet). Forhold som er vanlige for bygningens alder, slik som slitasje etter normal bruk regnes ikke som avvik.



Hva inneholder tilstandsrapporten?

Den bygningsakkyndige undersøker rom og bygningsdeler slik det kommer frem av [Forskrift til avhendingsloven](#). Tilstandsrapporten inneholder bare avvik som den bygningsakkyndige kan se eller kontrollere med enkle hjelpemidler. Det gjøres ikke nærmere undersøkelser slik som åpning av vegger eller andre bygningsdeler. I vegg mot våtrom og rom under terreng kan det borres et hull for å gjøre enkle undersøkelser slik som fuktøk.

Når du kjøper en brukt bolig

Når du kjøper en brukt bolig, er det viktig å være oppmerksom på at dette ikke kan sammenlignes med å kjøpe en ny bolig. Måten boligen ble bygget på kan være annerledes enn i dag. Bygninger svekkes over tid, og utsettes for slitasje blant annet på grunn av bruk og vær og vind. Mange boliger fornyes helt eller delvis, noen i flere omganger, eller det oppføres tilbygg. Særlig for boliger som er pusset opp eller endret, er det viktig å merke seg at fornyelse av overflater ikke nødvendigvis betyr at bygningsdeler under er forbedret.

Vurdering mot byggeeregler

Den bygningsakkyndige vil vurdere boligen mot hvordan det var vanlig å bygge og regler som gjaldt på søknadstidspunktet. Den bygningsakkyndige ser etter avvik som har betydning for og som reduserer boligens funksjon og verdi, og som kommer frem av Forskrift til avhendingslova.

Noen bygningsdeler og forhold vil den bygningsakkyndige vurdere mot dagens regelverk. Etter dagens regelverk vil disse kunne få TG2 eller TG3 uten at det nødvendigvis er krav om at avviket må utbedres. Dette kan gjelde sluk, tettesjikt og fall på bad og vaskerom, forhold som gjelder sikkerhet mot brann, rekkverk, trapper, osv.

Tilstandsrapporten beskriver ikke hele boligen

BYGNINGSSAKKYNDIGE SER FOR EKSEMPEL IKKE PÅ

- vanlig slitasje og normal vedlikeholdstilstand
- bagatellmessige forhold som ikke påvirker bygningens bruk eller verdi vesentlig
- etasjeskillere
- tilleggsbygg slik som garasje, bod, anneks, naust også videre
- utvendige trapper
- støttemurer
- skjulte installasjoner
- installasjoner utenfor bygningen
- full funksjonstesting av el- og VVS-installasjoner
- geologiske forhold og bygningens plassering på grunnen
- bygningens planløsning
- bygningens innredning
- løspore slik som hvitevarer
- utendørs svømmebasseng og pumpeanlegg
- bygningens estetikk og arkitektur
- bygningens lovlighet (bortsett fra bruksendringer, brannceller og forhold som åpenbart kan påvirke helse, miljø og sikkerhet)
- fellesarealer (med mindre boligeier har vedlikeholdsplikt for fellesarealer og dette er kjent for bygningsakkyndig, eller fellesarealet har en særlig tilknytning til boligen).

© iVerdi 2023 © Norsk takst 2023

Malen til denne rapporten, inkludert standardtekstene fra Norsk takst, er vernet etter åndsverkloven og kan kun benyttes av medlemsforetakene i Norsk takst og av takstingeniører som er sertifisert i slikt foretak, samt av kunder hos iVerdi og studenter hos NEAK. For andre aktører er eksemplarframstilling av malen og standardtekster, som utskrift og annen kopiering til bruk som grunnlag for tilsvarende rapporter, bare tillatt når det er hjemlet i lov (kopiering til privat bruk, sitat o.l.) eller avtale med Norsk Takst ([Forside](#)) eller iVerdi ([Hjem-iVerdi](#)).

Utnyttelse i strid med lov eller avtale kan medføre erstatnings- og straffeansvar.

Dette trenger du å vite om tilstandsrapporten

Tilstanden vurderes med ulike tilstandsgrader

Tilstanden gir uttrykk for en gitt forventet tilstand, blant annet vurdert ut fra alder og normal bruk. Ved Tilstandsgrad 0 (TG0) og Tilstandsgrad 1 (TG1) gir den bygningsakkyndige normalt ingen begrunnelse for valg av tilstandsgrad. Grunnen er at bygningen eller bygningsdelen da bare har normal slitasje. Ved skjulte konstruksjoner kan alder alene avgjøre tilstandsgrad. Når bygningsakkyndige anbefaler tiltak, for eksempel utbedringer, må brukeren av rapporten vurdere om tiltakene er nødvendige og lønnsomme.

Når den bygningsakkyndige velger tilstandsgrad, baseres vurderingen på faste kriterier som følger av gjeldende bransjestandard for Teknisk tilstandsanalyse ved omsetning av bolig og Forskrift til avhendingslova.



TILSTANDSGRAD 0, TG0: INGEN AVVIK

Bygningsdelen skal være tilnærmet ny, ikke vise tegn på slitasje og det skal være lagt frem dokumentasjon på faglig god utførelse. Det er ingen merknader til delen.



TILSTANDSGRAD 1, TG1: MINDRE AVVIK

Bygningsdelen skal bare ha normal slitasje, og strakstiltak skal ikke anses som nødvendig. Graden kan også brukes når delen er ny, men der dokumentasjon på faglig god utførelse mangler.



TILSTANDSGRAD 2, TG2: VESENTLIGE AVVIK OG MINDRE AVVIK SOM ETTER NS 3600 GIR TG 2

Bygningsdelen skal enten ha feil utførelse, en skade eller symptomer på skade, sterk slitasje eller nedsatt funksjon. Graden gis når bygningsdelen trenger vedlikehold eller tiltak i nær fremtid. Graden skal også brukes når delen er gammel og det er grunn til å varsle om faren for skader på grunn av alderen, eller når det er grunn til å overvåke delen spesielt på grunn av fare for større skader eller følgeskader.

Ved avvik som ikke krever umiddelbare tiltak (ingen umiddelbar kostnad) så blir TG2 markert med en lysere farge.



TILSTANDSGRAD 3, TG3: STORE ELLER ALVORLIGE AVVIK

Denne tilstandsgraden brukes ved kraftige tegn på forhold som man må regne med trenger utbedring straks eller innen kort tid. Det er påvist funksjonssvikt eller sammenbrudd.



IKKE UNDERSØKT/IKKE TILGJENGELIG FOR UNDERSØKELSE

Det kan være avvik/skader som ikke er avdekket.

Hva er et anslag på utbedringskostnad?

Hva det vil koste å utbedre rom eller bygningsdeler, er et forsiktig anslag basert på nåværende kvalitet, registrert avvik og angitte tiltak i rapporten. Anslaget er gitt på generelt grunnlag og må ikke forveksles med et pristilbud fra en håndverker. Det kan foreligge avvik og tiltak som ikke kommer frem av rapporten. Utbedringskostnad avhenger blant annet av personlige valg av og markedspris på materialer og tjenesteyter.

I rapporten skal det settes anslag for utbedringskostnad for TG3, og slikt anslag kan også gis ved TG2.



Ingen umiddelbare kostnader



Tiltak under kr 10 000



Tiltak mellom kr 10 000 - 50 000



Tiltak mellom kr 50 000 - 100 000



Tiltak mellom kr 100 000 - 300 000



Tiltak over kr 300 000

Beskrivelse av eiendommen

Del av tremannsbolig som er oppgradert antatt i ca 2014, fremstår som i normal stand og med normalt vedlikehold.

Registrerte tilstandsmerkninger har hovedsakelig årsak i bygningens alder og vedlikehold, samt konstruksjon.

Enkelte tilstandsgrader er gitt kun ut fra alder og hva som er forventet teknisk levetid på bygningsdelene i denne delen av landet.

Innvendige overflater er generelt kommentert da det er synlig for alle, og må vurderes ut fra egne krav til kvalitet og utforming.

Del av tremannsbolig - Byggeår: 1936

UTVENDIG

[Gå til side](#)

Taktekkingen er av tegltakstein.
Renner og nedløp i aluminium.
Veggene har trekonstruksjon av ukjent utførelse. Fasade/kledning har liggende og stående bordkledning.
Takkonstruksjonen er ikke tilgjengelig for kontroll innvendig fra denne seksjonen.
Bygningen har malte trevinduer med 2-lags glass.
Bygningen har malt hovedytterdør.
Terrasseplattning vet inngangsparti.
Kjellertrapp i betong.

INNVENDIG

[Gå til side](#)

Innvendig er det gulv av hovedsakelig parkett. Veggene har malte plater. Innvendige tak har malte plater.
Etasjeskiller er av trebjelkelag mellom etasjene, betonggulv på grunn i kjeller.
Det er ikke foretatt radonmålinger og bygget er heller ikke utført med radonsperre.
Boligen har mursteinspipe, ikke i bruk i denne seksjonen.
Veggene har plater. Gulvet har parkett. Hulltaking er foretatt uten å påvise unormale forhold. Fuktkvotemåling (vekt%) i konstruksjonen ble målt til 0. fuktsøk er foretatt i eksisterende hull i gang mot grunnmur.
Boligen har malt tretrapp med beiset furutrinn.
Innvendig har boligen malte glatte dører.

VÅTROM

[Gå til side](#)

Bad
Aktuell byggeforskrift er teknisk forskrift 2010. Dokumentasjon: ingen dokumentasjon.
Veggene har fliser. Taket er malt.
Gulvet er flislagt. Rommet har vannbåren gulvvarme. Fall mot sluk er målt til 3 mm målt internt i dusj, flatt gulv utenfor dusjen. Ikke synlig oppbrett på membran ved dørterskel.
Det er plastsluk og smøremembran med ukjent utførelse.
Rommet har innredning med nedfelt servant, veggmontert toalett og dusjvegger/hjørne.
Det er elektrisk styrt vifte.
Hulltaking er foretatt uten å påvise unormale forhold. Fuktsøk er foretatt i eksisterende hull i gang mot baderom. Fuktkvotemåling (vekt%) i konstruksjonen ble målt til 0.

Vaskerom

Aktuell byggeforskrift er teknisk forskrift 2010. Dokumentasjon: ingen dokumentasjon.

Veggene har våtromstapet. Taket er malt.
Gulvet er flislagt. Rommet har vannbåren gulvvarme.
Det er nyere stålsluk og smøremembran med ukjent utførelse.
Rommet har servant og opplegg for vaskemaskin.

Det er naturlig ventilering.
Hulltaking er foretatt uten å påvise unormale forhold. fuktsøk er foretatt i eksisterende hull i stue.

KJØKKEN

[Gå til side](#)

Benkeplaten er av laminat. Kjøkkenet har innredning med glatte fronter. Det er kjølfrysenskap, oppvaskmaskin og komfyr.
Det er kjøkkenventilator med avtrekk ut.

TEKNISKE INSTALLASJONER

[Gå til side](#)

Innvendige vannledninger er av plast (rør i rør). Det er besikket i rørskap.
Det er avløpsrør av støpejern og plast.
Boligen har naturlig ventilasjon.
Varmtvannstanken er på ca. 300 liter.
Vannbåren varme med luft til vann varmpumpe (fellesanlegg)
Det elektriske anlegget er utført med automatsikringer.
6-kilos brannslukkingsapparat og røykvarsler i boligen.

Arealer

[Gå til side](#)

Forutsetninger og vedlegg

[Gå til side](#)

Lovlighet

[Gå til side](#)

Del av tremannsbolig

- Det foreligger godkjente og byggemeldte tegninger, som stemmer med dagens bruk

Sammendrag av boligens tilstand

Fordeling av tilstandsgrader

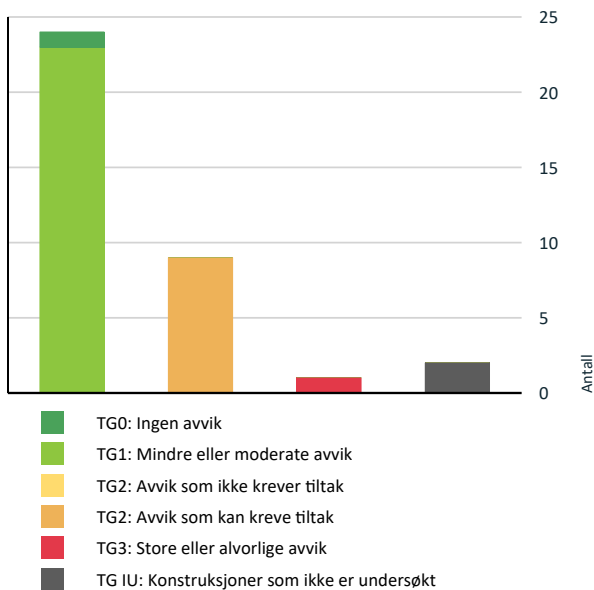

Vil du vite mer om tilstandsgrader? Se side 4.

Anslag på utbedringskostnad

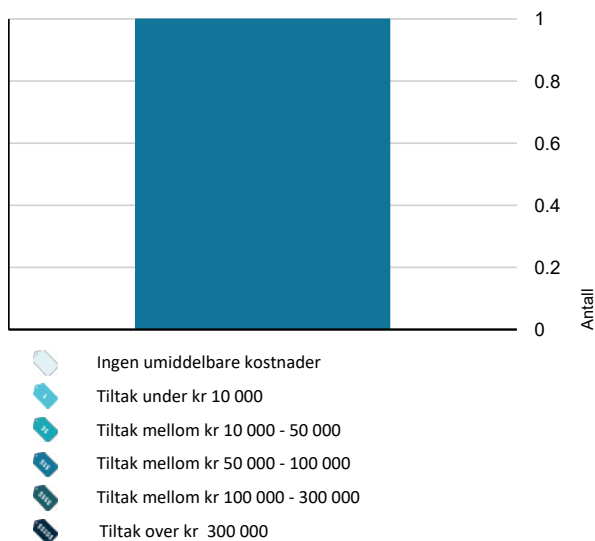

Hva er anslag på utbedringskostnad? Se side 4.

Spesielt for dette oppdraget/rapporten

Tilleggsbygg:
Tilleggsbygg er kun enkelt beskrevet, ikke kontrollert iht. NS 3600.

Etasjeskille:
Søk etter skjevheter kan avvike fra NS3600, da det i hovedsak bestrebes på å måle fra yttervegg til yttervegg, eller kun det største rommet per etasje.

Det er flyttet på møbler/inventar for å få tilkomst til å undersøke utsatte bygningsdeler, installasjoner og innretninger. Det er imidlertid ikke flytte på møbler/inventar som ellers står i rommene, men som likevel kan skjule skader (for eksempel hakk i parkett, sprekk i flis etc.). Det er selgers ansvar å sjekke og opplyse om slike skader i forbindelse med salg.

Oppsummering av avvik

Vil du vite mer? Se på rommet eller bygningsdelen senere i rapporten.

Del av tremannsbolig

- TG 3 STORE ELLER ALVORLIGE AVVIK**
 - Våtrom > 1. Etasje > Vaskerom > Overflater Gulv [Gå til side](#)
- TG IU KONSTRUKSJONER SOM IKKE ER UNDERSØKT**
 - Utvendig > Takkonstruksjon/Loft [Gå til side](#)
 - Innvendig > Pipe og ildsted [Gå til side](#)
- TG 2 AVVIK SOM KAN KREVE TILTAK**
 - Utvendig > Nedløp og beslag [Gå til side](#)
 - Utvendig > Veggkonstruksjon [Gå til side](#)
 - Utvendig > Vinduer [Gå til side](#)
 - Innvendig > Etasjeskille/gulv mot grunn [Gå til side](#)
 - Innvendig > Radon [Gå til side](#)
 - Tekniske installasjoner > Elektrisk anlegg [Gå til side](#)
 - Våtrom > Kjeller > Bad > Overflater Gulv [Gå til side](#)
 - Våtrom > Kjeller > Bad > Ventilasjon [Gå til side](#)
 - Våtrom > 1. Etasje > Vaskerom > Ventilasjon [Gå til side](#)

Sammendrag av boligens tilstand

Tilstandsrapport

DEL AV TREMANNSBOLIG

Byggeår

1936

Kommentar

EDR

Anvendelse

Helårsbolig

Standard

Normal standard på bygget ut ifra alder/konstruksjon - jamfør beskrivelse under konstruksjoner.

Vedlikehold

Bygget er jevnlig vedlikeholdt.

UTVENDIG

! TG 1 Takteking

Punktet må sees i sammenheng med Takkonstruksjon/Loft

Taktekingen er av tegltakstein.



! TG 2 Nedløp og beslag

Renner og nedløp i aluminium.

Vurdering av avvik:

- Det er avvik:

Krav til snøfangere kom i 1949 forskriften, for en begrenset del av taket. I dette området har det ikke vært normal praksis å montere snøfangere, før i 2010 forskriften.

Konsekvens/tiltak

- Tiltak:

Det anbefales å montere snøfangere over gangareal for å unngå skader etter snøras fra taket.



! TG 2 Veggkonstruksjon

Veggene har trekonstruksjon av ukjent utførelse. Fasade/kledning har liggende og stående bordkledning.

Vurdering av avvik:

- Det er påvist spredte råteskader i bordkledningen.

Konsekvens/tiltak

- Råteskadet trekledning må skiftes ut.



! TG IU Takkonstruksjon/Loft

Punktet må sees i sammenheng med Takteking

Takkonstruksjonen er ikke tilgjengelig for kontroll innvendig fra denne seksjonen.

Vurdering av avvik:

- Hele takkonstruksjonen er gjenbygget. Det er ingen mulighet til vurdering utover alder og observasjoner fra underliggende etg.

Konsekvens/tiltak

Tilstandsrapport

- Det må gjennomføres ytterligere undersøkelser.
- Innhent dokumentasjon, om mulig.



TO 2 Vinduer

Bygningen har malte trevinduer med 2-lags glass.

Årstall: 2014 **Kilde:** Produksjonsår på produkt

Vurdering av avvik:

- Det er påvist noen glassruter som er punktert eller sprukne.

Et glass i soveromsvindu 1. etasje er registrert punktert.

Sålebank under vinduer i grunnmur har for liten helling.

Konsekvens/tiltak

- Vinduer med punkterte/sprukne glass må påregnes skiftes ut, enten hele vinduet eller kun selve glassene.

Feil på sålebank på kjellervinduer kan føre til fukt/råteskader på trekarmen.



TO 1 Dører

Bygningen har malt hovedytterdør.

TO 1 Balkonger, terrasser og rom under balkonger

Terrasseplattning vet inngangsparti.

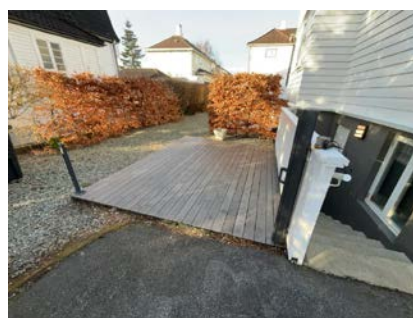

TO 1 Utvendige trapper

Kjellertrapp i betong.

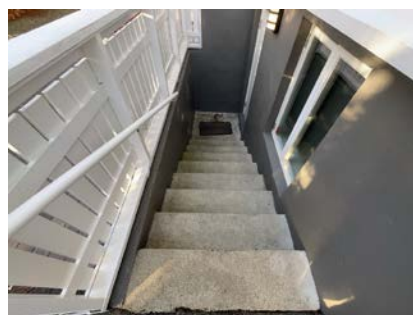

INNVENDIG

TO 1 Overflater

Tilstandsrapport

Innvendig er det gulv av hovedsakelig parkett. Veggene har malte plater. Innvendige tak har malte plater.

TO 2 Etasjeskille/gulv mot grunn

Etasjeskiller er av trebjelkelag mellom etasjene, betonggulv på grunn i kjeller.

Vurdering av avvik:

- Det er målt høydeforskjell på mellom 15-30 mm gjennom hele rommet. Tilstandsgrad 2 gis med bakgrunn i standardens krav til godkjente måleavvik.
- Målt høydeforskjell på mellom 10 - 20 mm innenfor en lengde på 2 meter. Tilstandsgrad 2 gis med bakgrunn i standardens krav til godkjente måleavvik.

Det er målt 10 mm høydeforskjell diagonalt i gang i kjeller. det er målt ca 25 mm høydeforskjell gjennom stue i 1. etasje.

Konsekvens/tiltak

- For å få tilstandsgrad 0 eller 1 må høydeforskjeller rettes opp. Det vil imidlertid sjelden være økonomisk rasjonelt som et enkeltstående tiltak i en bolig som dette. Dersom boligen en gang skal renoveres, kan man vurdere slike tiltak.

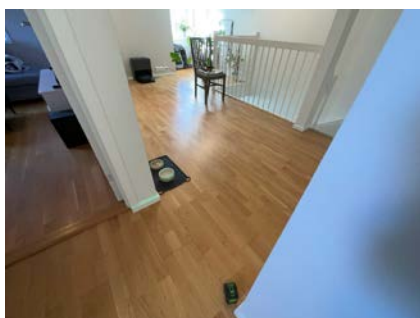
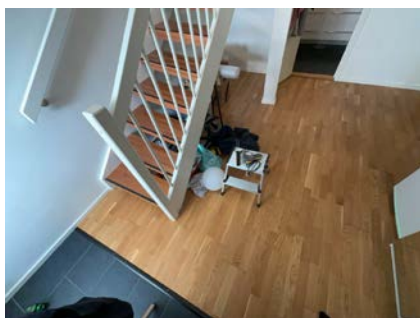

TO 2 Radon

Det er ikke foretatt radonmålinger, og bygget er heller ikke utført med radonsperre.

Vurdering av avvik:

- Det er ikke foretatt radonmålinger, og bygget er heller ikke utført med radonsperre.

Konsekvens/tiltak

- Det bør gjennomføres radonmålinger.

TO IU Pipe og ildsted

Boligen har mursteinspipe, denne er ikke i bruk i denne seksjonen.



TO 1 Rom Under Terreng

Punktet må sees i sammenheng med 'Drenering'

Veggene har plater. Gulvet har parkett. Hulltaking er foretatt uten å påvise unormale forhold. Fuktvotemåling (vekt%) i konstruksjonen ble målt til 0. Fuktsøk er foretatt i eksisterende hull i gang mot grunnmur.

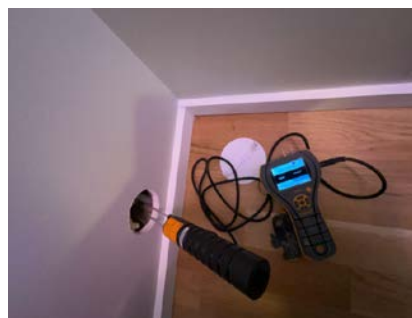

TO 1 Innvendige trapper

Boligen har malt tretrapp med beiset furutrinn.



Tilstandsrapport

TG 1 Innvendige dører

Innvendig har boligen malte glatte dører.

VÅTROM

KJELLER > BAD

Generell

Aktuell byggeforskrift er teknisk forskrift 2010. Dokumentasjon: ingen dokumentasjon.

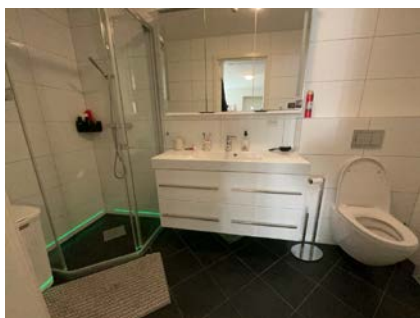
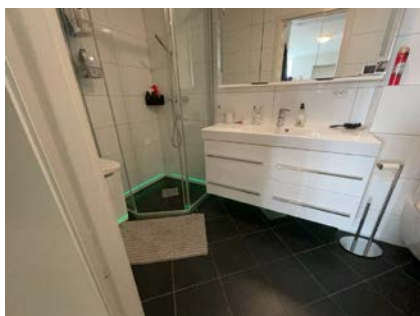

KJELLER > BAD

TG 1 Overflater vegger og himling

Veggene har fliser. Taket er malt.

KJELLER > BAD

TG 2 Overflater Gulv

Gulvet er flislagt. Rommet har vannbåren gulvvarme. Fall mot sluk er målt til 3 mm målt internt i dusj, flatt gulv utenfor dusjen. Ikke synlig oppbrett på membran ved dørterskel.

Vurdering av avvik:

- Det er påvist avvik i fallforhold til sluk i forhold til krav i forskrift på byggetidspunktet.

Konsekvens/tiltak

- Våtrommet fungerer med dette avviket.



KJELLER > BAD

TG 1 Sluk, membran og tettesjikt

Det er plastsluk og smøremembran med ukjent utførelse.



KJELLER > BAD

TG 1 Sanitærutstyr og innredning

Rommet har innredning med nedfelt servant, veggmontert toalett og dusjvegger/hjørne.

KJELLER > BAD

TG 2 Ventilasjon

Det er elektrisk styrt vifte.

Vurdering av avvik:

- Våtrommet mangler tilluftsventilering, f.eks. spalte/ventil ved dør.

Konsekvens/tiltak

- Det bør etableres tilfredsstillende tilluft til våtrom f.eks. luftespalte ved dør e.l.

KJELLER > BAD

TG 1 Tilliggende konstruksjoner våtrom

Hulltaking er foretatt uten å påvise unormale forhold. Fuktsøk er foretatt i eksisterende hull i gang mot badrom. Fuktvotemåling (vekt%) i konstruksjonen ble målt til 0.

Tilstandsrapport

1. ETASJE > VASKEROM

Generell

Aktuell byggeforskrift er teknisk forskrift 2010. Dokumentasjon: ingen dokumentasjon.

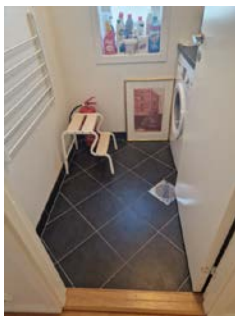

1. ETASJE > VASKEROM

TG 1 Overflater vegger og himling

Veggene har våtromstapet. Taket er malt.

1. ETASJE > VASKEROM

TG 3 Overflater Gulv

Gulvet er flislagt. Rommet har vannbåren gulvvarme.

Vurdering av avvik:

- Det er påvist avvik i fallforhold til sluk i forhold til krav i forskrift på byggetidspunktet.
- Målinger viser at det ikke er fall til sluk (motfall).

Konsekvens/tiltak

- Overflater må utbedres eller skiftes.

Kostnadsestimat: 50 000 - 100 000

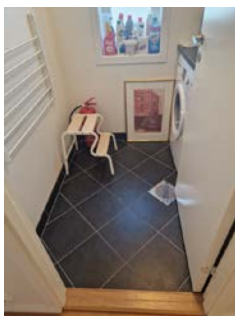

1. ETASJE > VASKEROM

TG 1 Sluk, membran og tettesjikt

Det er nyere stålsluk og smøremembran med ukjent utførelse.



1. ETASJE > VASKEROM

TG 1 Sanitærutstyr og innredning

Rommet har servan og opplegg for vaskemaskin.

1. ETASJE > VASKEROM

TG 2 Ventilasjon

Det er naturlig ventilering.

Vurdering av avvik:

- Rommet har kun naturlig ventilasjon.
- Våtrommet mangler tilluftsventilering, f.eks. spalte/ventil ved dør.

Konsekvens/tiltak

- Elektrisk avtrekksvifte bør monteres for å lukke avviket.
- Det bør etableres tilfredsstillende tilluft til våtrom f.eks. luftespalte ved dør e.l.



1. ETASJE > VASKEROM

Tilstandsrapport

Tilleggende konstruksjoner våtrom

Hulltaking er foretatt uten å påvise unormale forhold. fuktsøk er foretatt i eksisterende hull i stue.

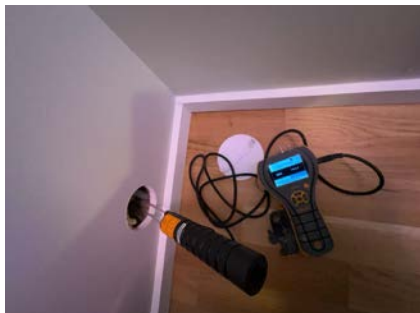

Hovedstoppekran er plassert i teknisk rom i kjeller.

Avløpsrør

Det er avløpsrør av støpejern og plast.

KJØKKEN

1. ETASJE > KJØKKEN

Overflater og innredning

Benkeplaten er av laminat. Kjøkkenet har innredning med glatte fronter. Det er kjølfryseskap, oppvaskmaskin og komfyr.

1. ETASJE > KJØKKEN

Avtrekk

Det er kjøkkenventilator med avtrekk ut.



Nyere støpejernsrør er synlige i kjeller.

Ventilasjon

Boligen har naturlig ventilasjon.

TEKNISKE INSTALLASJONER

Vannledninger

Innvendige vannledninger er av plast (rør i rør). Det er besiktiget i rørskap.



Varmtvannstank

Varmtvannstanken er på ca. 300 liter.



Fellesanlegg for varmtvann og vannbåren varme.

Vannbåren varme

Tilstandsrapport

Vannbåren varme med luft til vann varmpumpe (fellesanlegg)



Utedel på varmeanlegget

ⓘ TG 2 Elektrisk anlegg

Dette er en forenklet kontroll begrenset til de spørsmål og undersøkelser som forskrift til avhendingslova (tryggere bolighandel) § 2-18 inneholder. Dette kan ikke sammenlignes med en kontroll utført av offentlig myndighet (Det lokale eltilsyn) eller registrert elektrovirksomhet, og en bygningsakkyndig har verken kompetanse eller lov til å foreta en slik kontroll.

Tilstandsgraden er vurdert ut fra den forenklete og begrensede kontrollen som forskriften inneholder. El-anlegget kan ha feil og mangler som en slik forenklet undersøkelse ikke vil avdekke. Vær derfor oppmerksom på denne risikoen, og søk videre veiledning eller få en fullstendig kontroll utført av registrert elektrovirksomhet.

Det elektriske anlegget er utført med automatsikringer.

1. Foreligger det eltilsynsrapport de siste 5 år, og det er ikke foretatt arbeid på anlegget etter denne, utenom retting av eventuelle avvik i eltilsynsrapport (dvs en el-tilsynsrapport uten avvik)?
Nei

Spørsmål til eier

2. Når ble det elektriske anlegget installert eller sist gang totalt rehabilitert (årstall)? Med totalt rehabilitert menes fullstendig utskiftet anlegg fra inntakssikring og videre.
2014 Årstall er anslått.
3. Er alle elektriske arbeider/anlegg i boligen utført av en registrert elektroinstallasjonsvirksomhet?
Ukjent

4. Er det elektriske anlegget utført eller er det foretatt tilleggsarbeider på det elektriske anlegget etter 1.1.1999?
Ja
Eksisterer det samsvarserklæring?
Ukjent
5. Foreligger det kontrollrapport fra offentlig myndighet – Det Lokale Eltilsyn (DLE) eller eventuelt andre tilsvarende kontrollinstanser med avvik som ikke er utbedret eller kontrollen er over 5 år?
Nei
6. Forekommer det ofte at sikringene løses ut?
Nei
7. Har det vært brann, branntilløp eller varmgang (for eksempel termiske skader på deksler, kontaktpunkter eller lignende) i boligens elektriske anlegg?
Nei

Generelt om anlegget

8. Er det tegn til at det har vært termiske skader (tegn på varmgang) på kabler, brytere, downlights, stikkontakter og elektrisk utstyr? Sjekk samtidig tilstanden på elektrisk tilkobling av varmtvannsbereider, jamfør eget punkt under varmtvannstank
Nei
9. Er der synlig defekter på kabler eller er disse ikke tilstrekkelig festet?
Nei

Inntak og sikringsskap

10. Er det tegn på at kabelinnføringer og hull i inntak og sikringsskap ikke er tette, så langt dette er mulig å sjekke uten å fjerne kapslinger?
Nei
11. Finnes det kursfortegnelse, og er den i samsvar med antall sikringer?
Ja
12. Foreta en helhetsvurdering av det elektriske anlegget, dets alder, allmenne tilstand og fare for liv og helse. Bør det elektriske anlegget ha en utvidet el-kontroll?
Ja Pga. alder på det elektriske anlegget anbefales en utvidet el-kontroll.



ⓘ TG 0 Branntekniske forhold

Tilstandsrapport

Dette er en forenklet kontroll begrenset til de spørsmål som fremkommer under. Tilstandsgraden er basert på retningslinjer til disse spørsmålene i bransjestandarden NS3600. Dette kan ikke sammenlignes med en fullstendig kontroll av branntekniske forhold av offentlig myndighet, eller en vurdering av boligens branntekniske forhold eller prosjektering fra en rådgiver med spesialkompetanse. En bygnings sakkyndig har verken kompetanse til å gi slik veiledning eller lov til å foreta en slik kontroll.

Tilstandsgraden er vurdert ut fra den forenklete og begrensede kontrollen. Det kan være feil og mangler om branntekniske forhold som en slik forenklet undersøkelse ikke vil avdekke. Vær derfor oppmerksom på denne risikoen, og søk videre veiledning eller rådgivning.

6-kilos brannslukkingsapparat og røykvarsler i boligen.

1. Er det mangler for brannslukningsutstyr i boligen iht. forskriftskrav på søknadstidspunktet, men minst Byggeforskrift 1985?
Nei
2. Er det mangler på røykvarsler i boligen iht. forskriftskrav på søknadstidspunktet, men minst Byggeforskrift 1985?
Nei
3. Er det skader på brannslukkingsutstyr eller er apparatet eldre enn 10 år?
Nei
4. Er det skader på røykvarslere?
Nei



Arealer, byggetegninger og brannceller

Standard gjeldende fra 01.01.2024

Arealmålinger og arealoppsett er basert på Norsk standard 3940:2023 Areal- og volum-beregninger av bygninger. Arealet gjelder for tidspunktet da boligen ble målt

Hva er måleverdig areal?

Arealet i rommet må ha minst 1,90 m fri høyde over gulvet og minst bredde på 0,60 m. Et loft med skråtak vil for eksempel bare få registrert målbart areal der høyden er minst 1,90 m og bredden minst 0,60 m. Rommet må ha en dør eller luke, og gangbart gulv.

Hva er bruksareal?

BRA = BRA-i + BRA-e + BRA-b

Bruksarealet for bygningen er bruttoarealet minus arealet som opptas av yttervegger.

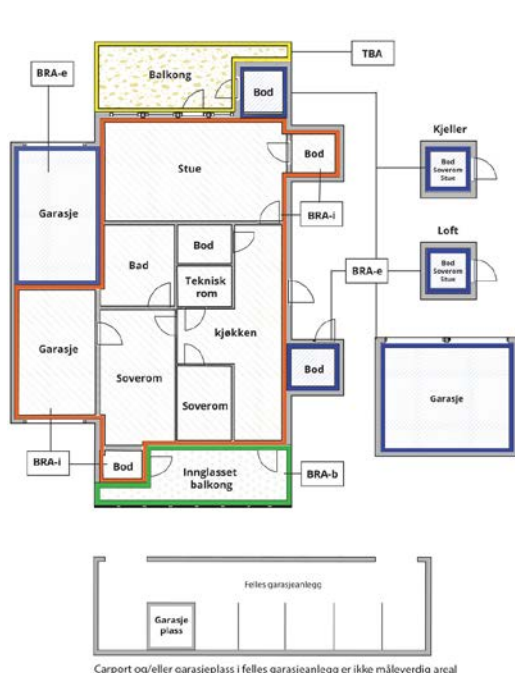

Carpport og/eller garasjeplass i felles garasjeanlegg er ikke måleverdig areal

Internt bruksareal (BRA-i)	Arealet innenfor boenheten(e)
Eksternt bruksareal (BRA-e)	Arealet av alle rom utenfor boenheten(e) og som tilhører denne, slik som for eksempel bod
Innglasset balkong mv (BRA-b)	Arealet av innglasset balkong, veranda eller altan når denne er tilknyttet boenheten(e)
Terrasse- og balkongareal (TBA)	Arealet av terrasser, åpne balkonger og åpen altan tilknyttet boenheten(e)
Gulvareal (GUA)	Er sum av BRA (bruksareal) og ALH (areal med lav takhøyde). Areal med lav takhøyde (ALH) er ikke måleverdig areal, som skyldes skråtak og lav himlingshøyde. GUA kan opplyses i markedsføring der det er aktuelt for den konkrete boligen og kun sammen med BRA-i, for eksempel der gulvflaten har en verdi og har funksjon ved møblering og bruk av rommene. Ikke innredet areal som kaldloft, måles og oppgis normalt ikke.

Arealet kan ikke alltid fastsettes nøyaktig

Areal kan være komplisert eller umulig å måle opp nøyaktig fordi det er vanskelig å fastslå tykkelsen på innervegger, skjevheter i og utforming av bygningskonstruksjoner som karnapp, buer og vinkler som ikke er rette, åpne rom over flere etasjer og så videre.

Eiendommens markedsverdi kan ikke baseres på en matematisk beregning basert på antall kvadratmeter opplyst i rapporten. Opplysninger om areal kan altså ikke alene benyttes for å beregne eiendommens verdi.

Den bygningsakkyndige kan avdekke eventuelle bruksendringer og avvik i branncelleinndeling

Den bygningsakkyndige ser på byggetegninger hvis de er tilgjengelige og dette er en del av oppdraget, og vurderer bruken av boligen opp mot tegningene. Hvis den bygningsakkyndige avdekker at en bolig ikke ser ut til å være delt opp i brannceller etter kravene i byggteknisk forskrift på befaringstidspunktet, skal det opplyses om dette.

Reglene om bruksendring og brannceller kan være kompliserte. Søk videre faglige råd om rapporten ikke gir deg svar. Den bygningsakkyndige kan ikke vurdere og svare på alle spørsmål, og kan heller ikke vite om kommunen kan gi unntak for kravene som gjelder. [Vil du vite mer?](#)

Om brannceller

En branncelle er hele eller avgrensede deler av en bygning hvor en brann fritt kan utvikle seg uten at den kan spre seg til andre bygninger eller andre deler av bygningen i løpet av en fastsatt tid.

Om bruksendring

Bruksendring er å endre bruken av et rom fra en tillatt bruk til en annen. Dette kan kreve søknad og tillatelse, for eksempel hvis du endrer et rom fra bod til soverom eller arbeidsrom, eller hvis du endrer en bolig til to separate boliger.

Rom for varig opphold har krav til takhøyde, romstørrelse, rømningsvei og lysforhold som må være oppfylt. Du kan søke kommunen om unntak for kravene, men kan ikke regne med å få unntak for krav som går på helse og sikkerhet, for eksempel krav til rømningsvei.

Bruksendring som krever godkjenning, og som ikke er søkt bruksendret, er ulovlig. Kommunen kan etter plan- og bygningsloven kapittel 32 forfølge overtredelser. Kommunen kan pålegge deg å avslutte den ulovlige bruken, eventuelt å rette eller tilbakeføre rommet til godkjent bruk.

Arealer

Del av tremannsbolig

Ny arealstandard

Etasje	Bruksareal BRA m ²			SUM	Terrasse- og balkongareal (TBA)
	Internt bruksareal (BRA-i)	Eksternt bruksareal (BRA-e)	Innglasset balkong (BRA-b)		
Kjeller	40	3		43	12
1. Etasje	40			40	
SUM	80	3			12
SUM BRA	83				

Romfordeling

Etasje	Internt bruksareal (BRA-i)	Eksternt bruksareal (BRA-e)	Innglasset balkong (BRA-b)
Kjeller	Entré /gang, Soverom, Soverom 2, Bad	Bod	
1. Etasje	Stue/ soverom, Stue, Kjøkken, Vaskerom		

Kommentar

I tillegg kommer utvendig/ekstern bod på ca 3, 5 kvm.

Lovlighet

Byggetegninger

Det foreligger godkjente og byggemeldte tegninger, som stemmer med dagens bruk

Kommentar:

Brannceller

Er det påvist synlige tegn på avvik i branncelleinndeling ut ifra dagens byggeteknisk forskrift?

Ja Nei

Nyere håndverkstjenester

Er det ifølge eier utført håndverkstjenester på boligen siste 5 år?

Ja Nei

Krav for rom til varig opphold

Er det påvist avvik i forhold til rømningsvei, dagslysflate eller takhøyde?

Ja Nei

Kommentar:

Total fordeling mellom P-ROM og S-ROM

Tabellen under viser fordelingen av P-ROM og S-ROM etter veiledningen til NS 3940: 2012. Dette er til informasjon og til sammenligning. Tallene er omtrentlige, kan avvike fra faktiske målinger og er ikke juridisk bindende

	P-ROM(m2)	S-ROM(m2)
Del av tremannsbolig	80	0

Kommentar

Del av tremannsbolig

I tillegg kommer ekstern bod i kjeller (bre-e) på ca 3 kvm og utvendig ekstern på på ca 3,5 kvm.

Befarings - og eiendomsopplysninger

Befaring

Dato	Til stede	Rolle
17.3.2025	Asbjørn Frafjord	Takstingeniør
	Thor Marin Abusland	Kunde

Matrikkeldata

Kommune	gnr.	bnr.	fnr.	snr.	Areal	Kilde	Eieforhold
1103 STAVANGER	56	601		1	1 m ²	IKKE OPPGITT (Ambita)	Eiet

Adresse

Holbergs gate 32

Hjemmelshaver

Abusland Thor Marin

Eierandel

106 / 380

Eiendomsopplysninger

Beliggenhet

Eiendommen ligger i Eiganes/Våland bydel, med Mosvannet nord som grunnkrets, sentralt beliggende med relativt kort vei til sentrum.

Siste hjemmelovergang

Kjøpesum	År
1	2023

Kilder og vedlegg

Dokumenter

Beskrivelse	Dato	Kommentar	Status	Sider	Vedlagt
Egenerklæring			Ikke gjennomgått		Nei
Tegninger			Gjennomgått		Nei

Revisjoner

Versjon	Dato	Kommentar
1	18.03.2025	

Tilstandsrapportens avgrensninger

STRUKTUR•REFERANSENIVÅ•TILSTANDSGRADER

- Rapporten er basert på innholdskrav i Forskrift til avhendingslova (tryggere bolighandel). Formålet er å gi en tilstandsanalyse til bruk for den som bestiller og/eller i et salg til forbruker, og ikke for andre tredjeparter. Rapportens struktur, metode og begrepsbruk følger i hovedsak Norsk Standard NS 3600:2018 (Teknisk tilstandsanalyse ved omsetning av bolig), samt Takstbransjens retningslinjer for arealmåling når det gjelder fordeling mellom P-areal og S-areal.
- Tilbakeholdt eller uriktig informasjon som har betydning for vurderingen, er ikke bygningssakkyndiges ansvar. Rapporten beskriver avvik, altså en tilstand som er dårligere enn referansenivået. Rapporten framhever normalt ikke positive sider ved boligen ut over det som fremgår av tilstandsgradene.
- Tilstanden angis i rapporten og gir uttrykk for en gitt forventet tilstand blant annet vurdert ut fra alder og normal bruk slik:

i) **Tilstandsgrad 0, TG0:** Ingen avvik eller skader. I tillegg må bygningsdelen være tilnærmet ny, mindre enn 5 år, og det foreligger dokumentasjon på faglig god utførelse.

ii) **Tilstandsgrad 1, TG1:** Mindre avvik. Normal slitasje. Strakstiltak ikke nødvendig. TG1 kan gis når bygningsdelen er tilnærmet ny og det ikke foreligger dokumentasjon på faglig god utførelse.

iii) **Tilstandsgrad 2, TG2:** Vesentlige avvik, og mindre avvik som etter NS 3600 gir TG 2, men som ikke nødvendigvis krever umiddelbare tiltak. I denne rapporten kan TG2 i Rapportsammendrag være inndelt i TG2 som krever tiltak og de som ikke krever umiddelbare tiltak. Konstruksjonen har normalt enten feil utførelse, en skade eller symptomer på skade, sterk slitasje eller nedsatt funksjon. Vedlikehold eller tiltak trengs i nær fremtid, det er grunn til å varsle fare for skader på grunn av alder eller overvåke spesielt på grunn av fare for større skade eller følgeskade. For skjulte konstruksjoner vil alder i seg selv være et symptom som kan gi TG2. For synlige konstruksjoner kan alder sammen med andre symptomer og momenter gi TG2. Avvik under TG2 kan gis sjablongmessig anslag.

iv) **Tilstandsgrad 3, TG3:** Store eller alvorlige avvik. Kraftige symptomer på forhold som man må regne med trenger utbedring straks eller innen kort tid. Påvist funksjonssvikt eller sammenbrudd. Avvik under TG3 skal gis sjablongmessig anslag.

v) **Tilstandsgrad TGiu:** Ikke undersøkt/ikke tilgjengelig for undersøkelse.

- Ved TG0 og TG1 gis det normalt ingen begrunnelse for valg av tilstandsgrad, fordi bygningen eller bygningsdelen da bare har normal slitasje. For anbefalte tiltak ved TG2 og TG3 må bruker av rapporten vurdere om tiltakene er nødvendige og lønnsomme. Hva det vil koste å utbedre rom eller bygningsdeler er et sjablongmessig anslag basert på registrert avvik og angitte tiltak i rapporten. Anslaget er gitt på generelt grunnlag og basert på erfaringstall i seks intervaller, og kan ikke forveksles med en konkret vurdering og tilbud fra en entreprenør eller håndverker. Det må eventuelt innhentes tilbud for en nærmere undersøkelse, og konkret og nøyaktig vurdering av utbedringskostnad. Kostnader til ikke oppdagede avvik/utbedringer/feil kan forekomme. Utbedringskostnad avhenger av personlige preferanser og markedspris på materialer og tjenesteyter.

PRESISERINGER

- Avvik vurderes ut fra tekniske forskrifter på søknadstidspunktet for bygget. Noen bygningsdeler vurderes etter gjeldende teknisk forskrift på befaringstidspunktet. Dette gjelder blant annet:

i) sluk, tettesjikt og fall på bad og vaskerom (våtrom)

ii) Forhold rundt brann, rømming, sikkerhet, for eksempel rekkverkshøyder/åpninger, ulovlige bruksendringer, brannceller mv.

- For skjulte konstruksjoner slik som vann og avløp uten dokumentasjon, er kvalitet og alder vurdert.

- Fastmonterte installasjoner, for eksempel innfelt belysning (downlights), demonteres ikke for å sjekke dampspærren bak. Dette av hensyn til bygningssakkyndiges kompetanse og risikoen for skade.

- Kontroll av fukt i konstruksjonen ved hulltaking i bad og vaskerom (våtrom), rom under terreng (kjelleretasje, underetasje og sokkeletasje) eller andre bygningsdeler skjer etter eiers aksept. Hulltaking av våtrom og rom under terreng kan unntaksvis unnlates, se Forskrift til Avhendingsloven.

- Kontroll av romfunksjoner for P-ROM utføres kun når det ikke foreligger godkjente og byggemeldte tegninger, eller når tegninger ikke stemmer med dagens bruk.

- Bygningssakkyndig gir en forenklet vurdering av branntekniske forhold og elektriske installasjoner i boligen dersom det er mer enn fem år siden sist boligen hadde el-tilsyn. Bygningssakkyndig kan anbefale å konsultere offentlige myndigheter eller kvalifisert elektrofaglig fagperson ved behov for grundigere undersøkelser.

TILLEGGSENDERSØKELSER

Etter avtale kan tilstandsanalysen utvides til også å omfatte tilleggsundersøkelser utover minimumskravet i forskriften.

BEFARINGEN

Rapporten gir en vurdering av byggverk og bygningsdeler som bygningssakkyndig har observert, og som fremkommer av Forskrift til avhendingsloven. Rapporten er likevel ingen garanti for at det ikke kan finnes skjulte feil, skader og mangler. NS 3600:2018 (Teknisk tilstandsanalyse ved omsetning av bolig) har undersøkelsesnivå fra 1 til 3, der undersøkelsesnivå 1 er det laveste og baseres på visuell observasjon. Rapporten baseres på undersøkelsesnivå 1 med få unntak (våtrom og rom under terreng). I praksis betyr dette at gjennomføringen av befaringen begrenses som følger:

- Det utføres kun visuelle observasjoner på tilgjengelige flater uten fysiske inngrep (f.eks. riving).

- Flater som er skjult av snø eller på annen måte ikke er tilgjengelig eller skjult, blir ikke kontrollert. Det foretas ikke funksjonsprøving av bygningsdeler, som isolasjon, piper, ventilasjon, el. anlegg, osv.

- Det gis ingen vurdering av boligens tilbehør, hvite- og brunevarer og annet inventar. Dette gjelder også integrert tilbehør.

- Inspisering av yttertak er basert på det som er synlig, normalt på innsiden fra loftet og utvendig fra stige/bakkenivå. Befaring av tak må være sikkerhetsmessig forsvarlig for å kunne gjennomføres.

- Stikkprøvetakninger er utvalgt tilfeldig og kan innebære kontroll under overflaten med spiss redskap eller lignende.

Tilstandsrapportens avgrensninger

UTTRYKK OG DEFINISJONER

- Tilstand: Byggverkets eller bygningsdelens tekniske, funksjonelle eller estetiske status på et gitt tidspunkt.
- Symptom: Observerbart forhold som gir indikasjon på hvilken tilstand et byggverk eller en bygningsdel befinner seg i. Benyttes ved beskrivelse av avvik.
- Skadegjørere: Zoologiske eller biologiske skadegjørere, i hovedsak råte, sopp og skadedyr.
- Fuktsøk: Overflatesøk med egnet søkeutstyr (fuktindikator) eller visuelle observasjoner.
- Fuktmåling: Måling av fuktinnhold i materiale eller i bakenforliggende konstruksjon ved bruk av egnet måleutstyr (blant annet hammerelektrode og pigger).
- Utvidet fuktsøk (hulltaking): Boring av hull for inspeksjon og fuktmåling i risikoutsatte konstruksjoner, primært i tilstøtende vegger til bad, utforede kjellervegger og eventuelt i oppforede kjellergulv.
- Normal slitasjegrad: Forventet nedsliting av materiale i overflaten som er basert på enkle visuelle observasjoner. Kan vurderes sammen med bygningsdelens alder.
- Forventet gjenværende brukstid: Anslått tid et byggverk eller en del av et byggverk fortsatt vil være tjenlig for sitt formål (NS3600, Termer og definisjoner punkt 3.9)

AREALBEREGNING FOR BOENHETER

- Areal fastsettes etter Forskrift til avhendingsloven og Norsk Standard 3940 Areal- og volum-beregninger av bygninger fra 2023.
- Areal oppgis i hele kvadratmeter i rapporten, og gjelder for det tidspunkt oppmålingen fant sted.
- Bruksareal (BRA) er det måleverdige arealet som er innenfor omsluttete vegger målt i gulvhøyde (bruttoareal minus arealet som opptas av yttervegger). I tillegg til gulvhøyde gjelder regler om fri bredde for at arealet skal være måleverdig, med betydning for BRA av for eksempel loft med skråtak. BRA består av internt bruksareal (BRA-i), eksternt bruksareal (BRA-e) og innglasset balkong mv (BRA-b). Terrasse- og balkongareal (TBA) opplyses der tilstandsrapporten skal benyttes i boligomsetningen og der det er aktuelt. I tillegg kan gulvareal (GUA) og areal med lav takhøyde (ALH) opplyses sammen med BRA der det er aktuelt og en del av oppdraget. Rom skal ha atkomst og gangbart gulv for å kunne regnes som BRA/måleverdig areal.
- Arealet måles og oppgis dersom arealet oppfyller krav til måleverdighet, slik som at arealet må ha minst en bredde på 0,6m og minst en høyde på 1,9 m osv. Et rom kan være i strid med teknisk forskrift og mangle godkjenning hos kommunen for den aktuelle bruken, uten at dette får betydning for om arealet måles og oppgis i tilstandsrapporten. Når arealet måles tas det ikke hensyn til om arealet er lovlig oppført eller om bruken er lovlig, bruksendringer, lysforhold eller andre sikkerhetsmangler.
- Eiendommens markedsverdi kan ikke baseres på en rent matematisk

beregning i forhold til antall kvadratmeter opplyst i rapporten. Opplysninger om areal kan altså ikke alene benyttes for beregning av eiendommens verdi.

- Rom som ligger utenfor boenheten, men som eier har påvist og/eller opplyst at tilhører boenheten, er oppmålt og inkludert i BRA-e. Det er ikke fremvist dokumentasjon på at rommet tilhører boenheten, med mindre dette er angitt særskilt. Rom utenfor boenheten kan omdisponeres av borettslaget/sameiet og dette kan påvirke boligens BRA. Vær oppmerksom på at NS 3940:2023 og eierseksjonsloven har ulik definisjon av fellesareal. Ved arealmåling gjelder NS 3940:2023 som definerer fellesareal slik: "Delen av bygning som brukes av to eller flere bruksenheter eller til bygningens forvaltning, drift eller vedlikehold.
- I en overgangsperiode skal rapporter som benyttes i boligomsetningen eller dersom det er en del av oppdraget også opplyse om fordelingen mellom P-ROM og S-ROM med utgangspunkt i definisjonene som fremkommer av veiledningen til Norsk Standard 3940 Areal- og volum-beregninger av bygninger fra 2012. Fordelingen mellom P-ROM og S-ROM er basert på veiledningen og bygningssakkyndiges eget skjønn. P-ROM er måleverdige rom som benyttes til kort eller langt opphold. S-ROM er måleverdige rom som benyttes til lagring, og tekniske rom. Bruken av et rom på befaringsstidspunktet har betydning for om rommet defineres som P-ROM eller S-ROM. Dette betyr at rommet både kan være i strid med teknisk forskrift og mangle godkjenning i kommunen for den aktuelle bruken, uten at dette vil få betydning for valg av arealkategori.
- Se øvrig informasjon om areal i rapporten, Norsk Standard 3940 (2012 og 2023) og veiledningen til disse.

PERSONVERN

iVerdi AS, bygningssakkyndig og takstforetaket behandler personopplysninger som bygningssakkyndig trenger for å kunne utarbeide rapporten. Personvernerklæring med informasjon om bruk av personopplysninger og dine rettigheter finner du her [Personvernerklæring - iVerdi](#)

DELING AV PERSONOPPLYSNINGER FOR TRYGGERE BOLIGHANDEL OG MULIG RESERVASJON

Norsk takst og deres samarbeidspartnere benytter personopplysninger fra rapporten for analyse- og statistikkformål, samt utvikling og drift av produkter og tjenester for takstbransjen og andre aktører i boligomsetningen. Les mer om dette og hvordan du kan reservere deg på <https://www.norsktakst.no/norsk/om-norsk-takst/personvernerklæring/reservasjon/>

Vendu lager en boliganalyse basert på opplysninger fra rapporten. Les mer om dette og hvordan du kan reservere deg her: <https://samtykke.vendu.no/KK2961>

KLAGEORDNING FOR FORBRUKERE

Er du som forbruker misfornøyd med bygningssakkyndiges arbeid eller opptreden ved taksering av bolig eller fritidshus, se www.takstklagenemd.no for mer informasjon

EGENERKLÆRINGSSKJEMA

Til orientering vil dette skjema være en del av salgsoppgaven

Meglerfirma	
Aktiv EM Stavanger	
Oppdragsnr.	
1413240005	
Selger 1 navn	
Thor Marin Abusland	
Gateadresse	
Holbergs gate 32	
Poststed	Postnr
STAVANGER	4009
Er det dødsbo? <input checked="" type="checkbox"/> Nei <input type="checkbox"/> Ja	
Avdødes navn	
Er det salg ved fullmakt? <input checked="" type="checkbox"/> Nei <input type="checkbox"/> Ja	
Hjemmelshavers navn	
Har du kjennskap til eiendommen? <input type="checkbox"/> Nei <input checked="" type="checkbox"/> Ja	
Når kjøpte du boligen? År	2023
Hvor lenge har du eid boligen?	
Antall år	1
Antall måneder	4
Har du bodd i boligen siste 12 måneder? <input type="checkbox"/> Nei <input checked="" type="checkbox"/> Ja	
I hvilket forsikringselskap har du tegnet villa/husforsikring?	
Forsikringselskap	trygg
Polise/avtalenr.	7162565

Document reference: 1413240005

Spørsmål for alle typer eiendommer

- 1 Kjenner du til om det er/har vært feil tilknyttet våtrommene, f.eks. sprekker, lekkasje, råte, lukt eller soppskader?
 Nei Ja

Initialer selger: TMA

1

- 2 Kjenner du til om det er utført arbeid på bad/våtrom?
Svar
- 3 Kjenner du til om det er/har vært tilbakeslag av avløpsvann i sluk eller lignende?
 Nei Ja
- 4 Kjenner du til feil eller om har vært utført arbeid/kontroll på vann/avløp?
Svar
- 5 Kjenner du til om det er/har vært problemer med drenering, fuktinnslag, øvrig fukt eller fuktmerker i underetasje/kjeller?
 Nei Ja
- 6 Kjenner du til om det er/har vært utettheter i terrasse/garasje/tak/fasade?
 Nei Ja
- 7 Kjenner du til om det er/har vært problemer med ildsted/skorstein/pipe f.eks. dårlig trekk, sprekker, pålegg, fyringsforbud eller lignende?
 Nei Ja
- 8 Kjenner du til om det er/har vært f.eks. sprekker i mur, skjeve gulv eller lignende?
 Nei Ja
Beskrivelse
- 9 Kjenner du til om det er/har vært sopp/råteskader/insekter/skadedyr på eiendommen som rotter, mus, maur eller lignende?
 Nei Ja
- 10 Kjenner du til om det er/har vært skjeggkre i boligen?
 Nei Ja
- 11 Kjenner du til om det er/har vært utført arbeid på el-anlegget eller andre installasjoner (f.eks. oljetank, sentralfyr, ventilasjon)?
Svar
- 12 Kjenner du til om det er utført kontroll av el-anlegget og/eller andre installasjoner (f.eks. oljetank, sentralfyr, ventilasjon)?
 Nei Ja
- 13 Har du ladeanlegg/ladeboks for elbil i dag?
 Nei Ja
- 14 Kjenner du til om ufaglærte har utført arbeid som normalt bør utføres av faglærte, utover det som er nevnt tidligere (f.eks. drenering, murerarbeid, tømmerarbeid etc)?
 Nei Ja
- 15 Er det nedgravd oljetank på eiendommen?
 Nei Ja
- 16 Kjenner du til om det har vært utført arbeid på terrasse/garasje/tak/fasade?
Svar
- 17 Selges eiendommen med utleiedel, leilighet, hybel eller tilsvarende?
 Nei Ja
- 18 Kjenner du til om det er innredet/bruksendret/bygget ut i kjeller eller loft eller andre deler av boligen?
 Nei Ja
- 19 Kjenner du til forslag eller vedtatte reguleringsplaner, andre planer, nabovarsel eller offentlige vedtak som kan medføre endringer i bruken av eiendommen eller av dens omgivelser?
 Nei Ja
- 20 Kjenner du til om det foreligger påbud/heftelser/krav/manglende tillatelser vedrørende eiendommen?
 Nei Ja

21 Er det foretatt radonmåling?

Nei Ja

22 Kjenner du til manglende brukstillatelse eller ferdigattest?

Nei Ja

23 Kjenner du til om det foreligger skaderapporter/ tilstandsvurderinger eller utførte målinger?

Nei Ja

24 Er det andre forhold av betydning ved eiendommen som kan være relevant for kjøper å vite om (f.eks. rasfare, tinglyste forhold eller private avtaler)?

Nei Ja

Spørsmål for bolig i sameie/borettslag/boligaksjeselskap:

25 Kjenner du til om sameiet/laget/selskapet er involvert i tvister av noe slag?

Nei Ja

26 Kjenner du til vedtak/forslag til vedtak om forhold vedr. eiendommen som kan medføre økte felleskostnader/økt fellesgjeld?

Nei Ja

27 Kjenner du til om det er/har vært sopp/råteskader/insekter/skadedyr i sameiet/laget/selskapet (fellesareal eller i andre boliger) som rotter, mus, maur eller lignende?

Nei Ja

28 Kjenner du til om det er/har vært skjeggkre i sameiet/laget/selskapet (fellesareal eller i andre boliger)?

Nei Ja

Tilleggs kommentar

Jeg bekrefter at opplysningene er gitt etter beste skjønn. Jeg er kjent med at dersom jeg har gitt ufullstendige, uriktige eller misvisende opplysninger om eiendommen, vil forsikringsselskapet kunne søke hel eller delvis regress for sine utbetalinger eller redusere sitt ansvar helt eller delvis, jfr. vilkår for boligselgerforsikring punkt 7.1 og forsikringsavtaleloven kapittel 4.

Jeg er orientert om mitt mulige ansvar som selger etter avhendingsloven, eventuelt etter kjøpsloven (aksjeboliger), og om forsikringsgiver sitt boligselgerforsikringstilbud.

Jeg er klar over at avtale om forsikring er bindende. Jeg er også klar over at premietilbudet først kan påberopes når boligen er solgt (budaksept). Premietilbudet som er gitt av megler er bindende for forsikringsgiver i 6 – seks – måneder fra oppdragsinngåelse med megler.

Etter dette vil premien og forsikringsvilkårene kunne justeres. Når premietilbudet ikke lenger er bindende for forsikringsselskapet må egenerklæringsskjemaet signeres på nytt og eventuelle endringer påføres. Det vil da være forsikringspremien og forsikringsvilkårene på ny signeringsdato som legges til grunn.

Det kan ikke tegnes boligselgerforsikring ved følgende salg:

- mellom ektefeller eller slektninger i rett oppstigende eller nedstigenede linje, søsken, eller
- mellom personer som bor eller har bodd på boligeiendommen og/eller
- når salget skjer som ledd i sikredes næringsvirksomhet/er en næringsseiendom
- etter at boligeiendommen er lagt ut for salg.
- ved salg av helårs- og fritidsbolig er det krav til at det foreligger tilstandsrapport i henhold til Forskrift til avhendingslova (tryggere bolighandel).

Forsikringsselskapet kan ved skriftlig samtykke akseptere tegning av forsikring også i ovennevnte tilfeller.

Dersom forsikringsselskapet ikke har gitt skriftlig samtykke, kan erstatningen bortfalle.

Ved oppgjørsoppdrag trer forsikringen i kraft når kontrakten er signert av begge parter, begrenset til siste 12 måneder før overtakelse.

Forøvrig oppfordrer selger potensielle kjøpere til å undersøke eiendommen grundig, jf avhendingsloven § 3-10 og kjøpsloven § 20 (aksjeboliger).

Gyldig forsikring forutsetter at det for helårs- og fritidsbolig foreligger tilstandsrapport som er i henhold til Forskrift til avhendingslova (tryggere bolighandel).

- Jeg ønsker boligselgerforsikring, og bekrefter å ha mottatt og lest forsikringsvilkårene og informasjonsbrosjyre til selger i forbindelse med kjøp av boligselgerforsikring. Forsikringen trer i kraft på det tidspunkt det foreligger en budaksept mellom partene, begrenset til tolv måneder før overtakelse. Ved oppgjørsoppdrag trer forsikringen i kraft når kontrakten er signert av begge parter, begrenset til siste 12 måneder før overtakelse. Jeg bekrefter med dette at eiendommen ikke er en næringsseiendom, at den ikke selges som ledd i næringsvirksomhet eller mellom ektefeller eller slektninger i rett oppstigende eller nedstigende linje, søsken, eller mellom personer som bor eller har bodd på boligeiendommen. Gyldig forsikring forutsetter at det for helårs- og fritidsbolig foreligger tilstandsrapport som er i henhold til Forskrift til avhendingslova (tryggere bolighandel). Forsikringen er ugyldig dersom den tegnes i strid med forsikringsvilkårene. Jeg er innforstått med at eiendomsmegleren ikke har fullmakt til å gjøre unntak fra ovennevnte begrensninger. Jeg er oppmerksom på at 8% av total forsikringspremie er honorar til Söderberg & Partners.
- Jeg ønsker ikke boligselgerforsikring, men megler har tilbudt meg å kjøpe slik forsikring.
- Jeg kan ikke kjøpe boligselgerforsikring ihht vilkår.

NAME OF SIGNER	IDENTIFIER	TIME	ELECTRONIC ID
Thor Marin Abusland	709674d38629925e983a3 2789e85fa98b58f812e	17.03.2025 10:40:07 UTC	Signer authenticated by Nets One time code

Document reference: 1413240005

- This is a PDF document digitally signed by Nets' E-Signing service.
- The document's integrity is protected by signing and sealing the contents with a certificate issued to Nets by a third party. Validating the signature confirms that the contents have not been modified since the time of signing.
- For more information about document formats, see <https://www.nets.eu/developer>

Reguleringsplan på grunnen

Adresse: Holbergs gate 32, 4009 STAVANGER

Gnr/Bnr: 56/601/0/1

Dato: 2025-03-20

Målestokk: 1:1,000

Planident: 1405

Ikrafttredelsesdato: 18.9.1995

Stavanger
kommune

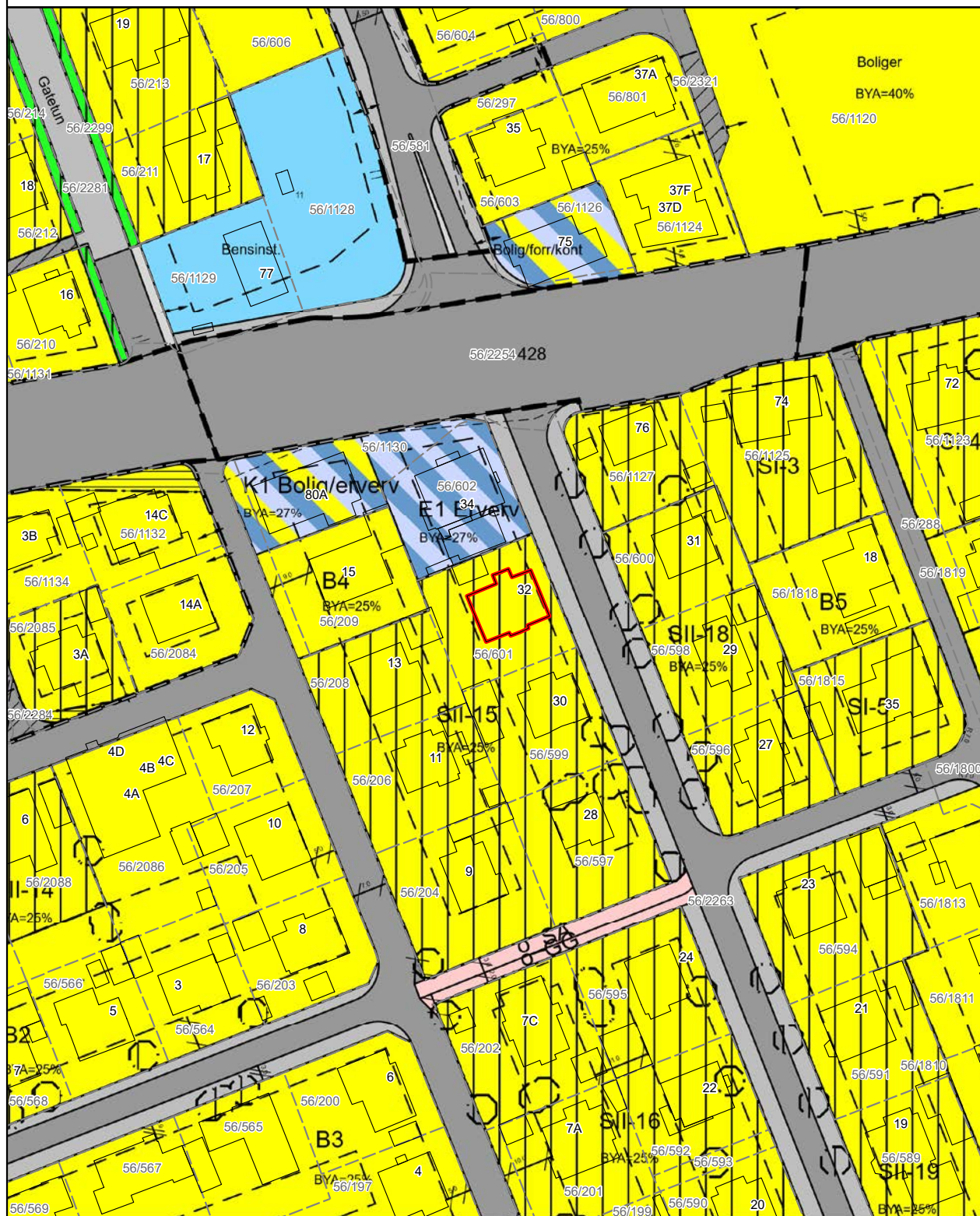



Stavanger kommune

Adresse: Postboks 8001, 4068 STAVANGER

Telefon: 04005

Planopplysninger

EM §6-7 Oppdragstakerens undersøkelses- og opplysningsplikt

Kommunenr	1103	Gårdsnr	56	Bruksnr	601	Festenr	0	Seksjonsnr	1
Adresse									

Opplysningene omfatter gjeldende planer og pågående planarbeid for eiendommen. Nærmere opplysninger om den enkelte plan med dokumenter, mindre endringer, etc finnes på internett, se lenker under. Oppgitte delarealer viser planinformasjon på eiendommen. Det tas forbehold om at det kan forekomme feil, mangler eller avvik. Spesielt gjelder dette for eiendommer med usikre eiendomsgrenser, eller der eiendommen ikke er oppmålt.

Plantyper med treff

Reguleringsplaner under arbeid i nærheten	Kommuneplaner
Reguleringsplaner under arbeid	Reguleringsplaner

Plantyper uten treff

Kommunedelplaner	Bebyggelsesplaner over bakken
Bebyggelsesplaner	Reguleringsplaner over bakken
Reguleringsplaner bunn	Kommuneplaner under arbeid
Reguleringsplaner i vannsøylen	Midlertidige forbud
Kommunedelplaner under arbeid	Reguleringsplaner under bakken

Kommuneplaner

Besøk kommunens hjemmeside for mer informasjon.

Id	KP 2023-2040
Navn	Kommuneplanens arealdel 2023-2040
Plantype	20 - Kommuneplanens arealdel
Status	3 - Endelig vedtatt arealplan
Ikrafttredelse	11/11/2022 00:00:00
Bestemmelser	KPA bestemmelser og retningslinjer vedtatt 28.06.2024.pdf
Delarealer	
Areal	559.99 kvm
Hensynsonenavn	H570_10
Kpangitthensyn	570 - Bevaring kulturmiljø
Areal	559.99 kvm
Hensynsonenavn	H320_2
Kpfare	320 - Flomfare
Areal	559.99 kvm
Omrnavn	B350
Kparealformal	1110 - Boligbebyggelse

Reguleringsplaner

Besøk kommunens hjemmeside for mer informasjon.

Id	1405
Navn	Bokkaskogen
Plantype	30 - Eldre reguleringsplan
Status	3 - Endelig vedtatt arealplan
Ikrafttredelse	09/18/1995 00:00:00
Bestemmelser	1405 bestemmelser.pdf , Retningslinjer for Trehusbyen.pdf
Delarealer	
Areal	560.0 kvm
Feltnavn	
Regform	660 - Bevaringsområder
Areal	0 kvm
Feltnavn	B4
Regform	110 - Boliger
Areal	560.0 kvm
Feltnavn	SII-15
Regform	110 - Boliger
Areal	0 kvm
Feltnavn	E1
Regform	920 - Forretning/Kontor
Areal	0 kvm
Feltnavn	Fortau
Regform	320 - Gang-/sykkelvei

Reguleringsplaner under arbeid

Besøk kommunens hjemmeside for mer informasjon.

Id	2623
Navn	Detaljregulering for bussveien Mosvatnet - sentrum
Plantype	35 - Detaljregulering
Status	2 - Planforslag
Ikrafttredelse	
Bestemmelser	Planen er under behandling.pdf
Areal	

Reguleringsplaner under arbeid i nærheten (100 meter)

Besøk kommunens hjemmeside for mer informasjon.

Id	2623
-----------	------

Navn	Detaljregulering for bussveien Mosvatnet - sentrum
Plantype	35 - Detaljregulering
Status	2 - Planforslag
Ikrafttredelse	
Bestemmelser	Planen er under behandling.pdf
Areal	

REGULERINGSBESTEMMELSER

I TILKNYTNING TIL REGULERINGSPLAN 1405 FOR BOKKASKOGEN, OMRÅDET BEGRENSET AV MADLAVEIEN, MOTORVEIEN, GAMLINGEN TENNISBANE OG MOSVANNET, INNENFOR VÅLAND BYDEL

Stadfestet ved Stavanger bystyres vedtak 18.09.1995 i medhold av plan og bygningsloven §27-2.1

Endringer		
Vedtaksdato	Beskrivelse	Hjemmel
Delegert 13.07.2020	Tilføyd § 8.4, § 8 trafikkareal endret til samferdselsformål	pbl § 12-14

Pgf. 1 Formål.

Formålet med reguleringsplanen og bestemmelsene er å sikre og videreutvikle et verdifullt boligområde, herunder kulturhistoriske kvaliteter i bebyggelse, gateløp, hager og vegetasjon.

Reguleringen skal dessuten gi grunnlag for byfornyning med vedtak om utbedringsprogram.

Pgf. 2 Fellesbestemmelser.

- 2.1. Ved byggemelding skal situasjonsplan vedlegges som viser tomtens planering og forhold til arrondering av nabotomter.
- 2.2. Eksisterende bebyggelse inngår i planen. Byggegrense er vist på plankart. Garasje kan plasseres utenfor byggegrense. Dersom byggelinje mot gate søkes overskredet, må garasjen ligge parallelt med gateløpet, og trukket minimum 1 meter inn fra regulert gate.
- 2.3. Etter at disse reguleringsbestemmelsene er gjort gjeldende, er det ikke tillatt å etablere servitutter som kan skape forhold i strid med reguleringsplanen og bestemmelsene.
- 2.4. Bebyggelsen skal nyttes til boligformål der ikke annet fremgår av plankartet.
- 2.5. Bebyggelsen skal ikke nyttes til virksomhet som etter bygningsrådets skjønn kan medføre ulemper for boligene i form av lys, støy, røyk, støv, lukt eller uforholdsmessig trafikkøkning.

Pgf. 3 Byggeområder - generelle bestemmelser.

- 3.1. Ny bebyggelse tillates oppført innenfor rammen av prosent tillatt bebygd areal (BYA). Enkelte eiendommer med høyere grad av utnytting enn angitt som øvre grense for et kvartal eller område skal betraktes som ferdig utbygget. Bebyggelsen skal harmonere med omgivelsene. Ny bebyggelse tillates ikke oppført i mer enn 2 etasjer.

- 3.2. Ved nybygg og eventuell ytterligere deling tillates maks. 2 boenheter pr. hus, forutsatt at de øvrige reguleringsbestemmelser er oppfylt. Der det allerede er etablert flere enn 2 leiligheter, kan disse opprettholdes dersom øvrige krav til dette er oppfylt. Oppdeling av leiligheter til hybler er ikke tillatt.
- 3.3. Parkering skal finne sted på egen grunn og begrenses til parkeringsnormens krav.
- 3.4. Garasje/carport kan tillates i en etasje med grunnflate inntil 35 m², maks. høyde 3,5 m for enkel garasje, og 4,0 for dobbel garasje, målt fra overkant golv til topp ferdig møne. Nyanlegg skal harmonere med øvrig bebyggelse i materialvalg, form og farge.
- 3.5. Eventuelt gjerde mot gate skal utformes i tre, smijern eller som steinmur. Gjerde mot Madlaveien tillates oppført langs fortau med høyde inntil 1 meter.
- 3.6. For eiendommer som grenser til Madlaveien kan lokale støyskjermer (f.eks. avskjerming av sitteplass ute) tillates. Hel støyskjerm langs fortau tillates ikke. Lokale støyskjermer skal byggemeldes.
- 3.7. Eventuelle terrasser skal anlegges på bakkenivå. Terrasser på søyler tillates ikke.
- 3.8. Takvinduer og mindre arker kan tillates etter spesiell vurdering. Arker tillates ikke på loft over 2. etasje.

Pgf. 4 Spesialområde SII (12-19). Bygninger og anlegg som pga. historisk, antikvarisk eller annen kulturell verdi skal bevares, og som har bestemmelser om tilbakeføring av endret eksteriør til opprinnelig stil, vist på plankartet.

- 4.1. Ved fornyelse, reparasjon og utskifting av bygningsdeler skal eksteriøret såvidt mulig søkes tilbakeført til opprinnelige stilart, materialbruk og detaljering, som beskrevet i pgf. 5.3. Originale bygningsdeler bør bevares.
- 4.2. Tilbygg tillates innenfor rammen av prosent tillatt bebygd areal (BYA) forutsatt at husets karakter opprettholdes.
- 4.3. Byggesaker innenfor området skal forelegges byantikvaren til uttalelse før vedtak fattes.

For øvrig vises til pgf. 3.

Pgf. 5 Spesialområder SI (1-11, 20 og 21). Bygninger og anlegg som pga. historisk, antikvarisk eller annen kulturell verdi skal bevares, vist på plankartet.

- 5.2. Bebyggelsens opprinnelige eksteriør skal bevares.
- 5.3. I den grad det opprinnelige eksteriør er endret skal det ved eventuell fornyelse og reparasjon såvidt mulig tilbakeføres til sitt opprinnelige utseende. Det gjelder vinduer, dører og dørpartier, fasadekledning, takteking og spesielle detaljer som skorstein, blyglassvinduer, utskårne søyler, listverk o.l. Vinduer skal ha gjennomgående prosser. Takmaterialet skal være tegl eller skifer. Fasadekledning skal være tre eller pusset/malt mur.

- 5.4. Byggesaker innenfor området skal forelegges byantikvaren til uttalelse før vedtak fattes.
- 5.5. Eiendommen betraktes som ferdig utbygget. Mindre tilbygg kan i særlige tilfeller tillates, forutsatt at husets karakter og egenart opprettholdes. Det skal ved evt. tilbygg vises særskilte hensyn til den antikvarisk verdifulle bebyggelse. Takets hovedform må ikke forstyrres.
- 5.6. Takvinduer kan tillates etter spesiell vurdering. Arker tillates ikke. For øvrig vises til pgf. 3. Ny bebyggelse kan kun oppføres som erstatning ved brann.

Pgf. 6 Blandet formål, bolig/erwerb (K1).

- 7.1. Nødvendig utvendig lagring skal innegjerdes.

Pgf. 7 Ervervsområder. (E1-E3).

- 7.2. Nødvendig utvendig lagring skal innegjerdes.

Pgf. 8 Samferdselsformål

- 8.1. Innenfor de viste frisiktsoner skal det være fri sikt i en høyde av 0,5 m over tilstøtende vegers plan.
- 8.2. De regulerte gang- og sykkelveier i søndre del av Nordahl Griegs vei og Wildenveystien tillater kjøreadkomst til eiendommene, vist med pil på plankartet.
- 8.3. Nye gang- og sykkelveier skal ta hensyn til, og søkes lagt utenom, eksisterende verdifull vegetasjon. Før det utarbeides byggeplaner for gang- og sykkelveiene skal denne vegetasjon vises innmålt på planene.
- 8.4. Angitte samferdselsanlegg og/eller teknisk infrastruktur kombinert med andre angitte hovedformål
Det tekniske anlegget ligger under bakken og skal være tilgjengelig for vann- og avløpsverket. Tiltak her skal avklares med vann- og avløpsverket før iverksetting.

Pgf. 9 Friområder (F1-F11).

- 9.1. Mindre anlegg i tilknytning til bruk av områdene for lek kan tillates.
- 9.2. Støyskjermingstiltak i form av voll eller skjerm skal byggemeldes.

Pgf. 10 Vegetasjon.

- 10.1. Verdifulle trær og karakteristisk vegetasjon skal søkes bevart. De skal vises på situasjonskart ved plassering av ny bebyggelse og opparbeiding av friområder og andre anlegg. Vegetasjon som er inntegnet på plankartet skal bevares. Graving eller fylling nærmere større trær enn 3 m må ikke forekomme.

Utbedringsprogram vedtatt av bystyret samtidig med planvedtaket 18.09.1995:

Reguleringsplanen gjelder som kommunens utbedringsprogram ihht. plan og bygningsloven pgf. 89a.

Retningslinjer for Trehusbyen

Vedtatt som del av kommuneplanens arealdel i Stavanger kommunestyre 19.06.2023

«Trehusbyen» er et geografisk avgrenset område med sammenhengende trehusbebyggelse fra ulike tider av Stavangers historie, fra de eldste delene av sentrum til etterkrigsårenes rekkehus-områder. Innenfor området finnes murhus, uthus, verksteder, butikklokaler og annet som inngår i den sammenhengende kvartalsbebyggelsen. Retningslinjene gjelder for all småhusbebyggelse innenfor avgrensingen.

- a. Den kulturhistorisk verdifulle bebyggelsen skal søkes bevart og områdenes særpregede miljø skal sikres og videreutvikles.
- b. Kvartalsstruktur, gateløp, parker, hageareal, verdifulle trær og trær over 90cm stammeomkrets skal bevares.
- c. Det må søkes om tillatelse for byggearbeider som endrer bygningers utseende, også for endringer på taket. Med bakgrunn i vernehensynet vil flere tiltak regnes som vesentlige fasadeendringer enn ellers i kommunen, jf. pbl. §20-5 bokstav f.
- d. Som grunnlag for behandling skal det redegjøres for nødvendigheten av tiltakene. Det skal beskrives hvordan endringen forholder seg til bygningenes opprinnelige stiluttrykk og utseende. Forhold til nabobebyggelse skal framgå av situasjonsplan og fasadeoppriss.
- e. Originale bygningselementer som vinduer, dører, listverk, fasadekledning og taktekking, skal bare fornyes når disse ikke lenger tilfredsstiller rimelige tekniske krav, eller er så skadet at reparasjon er uaktuelt.
- f. Ved nødvendig fornyelse skal bygningselementer tilpasses husets opprinnelige byggestil og materialbruk. Det gjelder særlig vindustyper, ytterdører, listverk og annet fasadeutstyr, fasadekledning og takmateriale.
- g. Tilbygg skal tilpasses eksisterende bebyggelse og underordnes denne.
- h. Ny balkong, altan eller veranda kan tillates på hus hvor slike bygningselementer inngår som et naturlig stilhistorisk element, eller på plasseringer som ikke er synlige fra offentlig sted. Større uteplasser bør primært arrangeres på bakkeplan.
- i. Avkjørsler, murer, gjerder, portstolper, utendørsbelysning og utvendig belegg skal med hensyn til utforming og materialvalg være i tråd med opprinnelig eller dominerende formtradisjon i området.

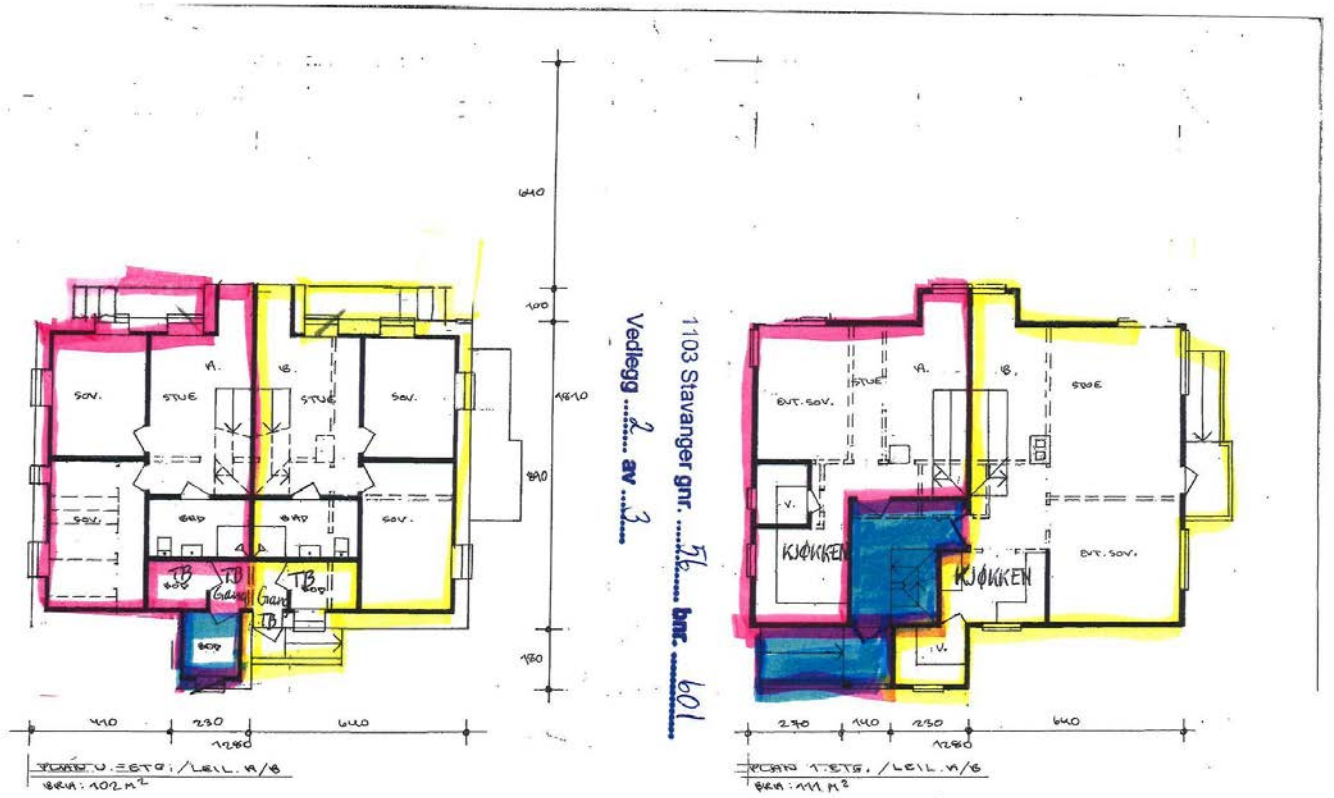

HOLBERGSGATE 32 - GNØ/SØR. 2E/W01	
SOLIG M/B BOENHETERE	18.06.12
PLAN 1. ETG. - 2. ETG.	M 1:100
ARKITEKT FINN REBERSEN STØRE	



Jerry Jacobsen
Heddekroken 8
4034 STAVANGER

Dato: 17.02.2016
Saksnummer: 16/06629-2
Deres ref.:

Ferdigattest - Endre antall boenheter fra 2 til 3 - fasadeendringer

Gnr/Bnr	56/601
Byggestedsadresse	Holbergs gate 32
Ansvarlig søker	Jerry Jacobsen
Tiltakshaver	DAKANE AS
Tiltaksklasse	1

Vi viser til din søknad om ferdigattest, mottatt 16.02.2016.

Kommunens vedtak

Søknaden er godkjent. Vedtaket er fattet med hjemmel i plan- og bygningsloven (pbl) § 21-10, første og andre ledd.

Det er Byggesaksavdelingen som har behandlet saken, jf. kommuneloven § 23.4 og delegeringsreglementet.

Ferdigattesten er gitt på bakgrunn av innsendt dokumentasjon som bekrefter at tiltaket er utført i samsvar med byggetillatelsen, **datert 21.06.2013.**

Ferdigattesten erstatter midlertidig brukstillatelse datert 06.10.2015.

Byggverket, eller deler av det, må ikke brukes til noe annet formål enn det som kommer fram i tillatelsen, jf. pbl kapittel 20.

Du kan klage på vedtaket

Som part i saken har du rett til å klage på vedtaket. Fristen for å klage er 3 uker fra du mottar dette brevet. Hvis du ønsker å klage, sender du en skriftlig klage på e-post til postmottak.kbu@stavanger.kommune.no eller per post til Byggesak, Stavanger kommune, Postboks 8001, 4068 Stavanger. Du finner mer informasjon om klageretten på siste side.

Har du spørsmål?

Kontakt saksbehandler på tlf. 51 50 70 90 eller på postmottak.kbu@stavanger.kommune.no.

Med hilsen

Ingrid Overegseth Foss
byggesakssjef

Per Aspøy
saksbehandler

Dokumentet er elektronisk godkjent og sendes uten signatur

INFORMASJON OM KLAGERETT

Hvem kan klage?	Du har rett til å klage på et vedtak hvis du er part eller har rettslig klageinteresse i saken
Hvem sender du klagen til?	Det er Fylkesmannen i Rogaland som er klageinstans, men du sender klagen til Stavanger kommune på postmottak.kbu@stavanger.kommune.no eller Byggesak, Stavanger kommune, postboks 8001, 4068 Stavanger. Dersom kommunen ikke endrer vedtaket som følge av klagen, sender vi klagen videre til Fylkesmannen for avgjørelse.
Klagefrist	Klagefristen er 3 uker fra den dagen du mottok eller ble gjort kjent med vedtaket. Det holder at klagen er postlagt før fristen løper ut.
Du har rett til å få en begrunnelse	Hvis du har fått avslag på søknaden, skal du få en begrunnelse for avslaget. Dersom du mener at avslaget ikke er tilstrekkelig begrunnet, kan du be om en mer utfyllende begrunnelse. Du må be om dette før klagefristens utløp. Ny frist begynner å løpe fra det tidspunktet du mottar begrunnelsen.
Hva skal være med i klagen?	Når du sender inn en klage, skal du skrive hvilket vedtak du klager på, og den eller de endringene du ønsker. Du må skrive hvorfor du klager, og oppgi andre opplysninger som kan ha betydning for å vurdere klagen. Du må skrive under på klagen.
Du kan be om utsetting av vedtaket	Selv om du har klagerett, kan vedtaket vanligvis gjennomføres straks. Du kan be om å få utsatt iverksettingen av vedtaket til klagefristen er utløpt, eller til klagen din er ferdigbehandlet. Hvis du får avslag på søknaden om utsatt iverksetting, kan du ikke klage på denne.
Du har rett til å se sakens dokumenter og få veiledning	Du har rett til å se dokumentene i saken, det er bare enkelte dokumenter som er unntatt offentlighet. Du kan henvende deg til Servicetorget (innsyn@stavanger.kommune.no) for å få mer informasjon om innsyn i saker, få vite mer om reglene for saksbehandling og få veiledning.
Du kan søke om å få dekket kostnader ved klagesaken	Som part skal du i utgangspunktet få dekket vesentlige og nødvendige kostnader hvis enkeltvedtaket gjøres om til din fordel, jf. forvaltningsloven § 36. Du kan også søke om å få dekket utgifter til nødvendig advokatbistand etter reglene om fri rettshjelp. Ved fri rettshjelp er det din inntekt og formue som avgjør om du har rett til å få dekket advokatutgiftene. Du kan ta kontakt med Fylkesmannen for å få mer informasjon om retten til å få dekket saksomkostninger.
Henvisninger	Plan- og bygningsloven §§ 1-9 og 21-8 Forvaltningsloven §§ 18, 24, 28, 29, 30, 32, 36 og 42

Nabolagsprofil

Holbergs gate 32 - Nabolaget Mosvannsparken/Eiganes søndre - vurdert av 83 lokalkjente

Nabolaget spesielt anbefalt for

- Familier med barn
- Etablerere
- Godt voksne



Offentlig transport

Holbergs gate	1 min
Totalt 10 ulike linjer	
0.1 km	
Stavanger stasjon	14 min
Linje F5, L5	
1.2 km	
Stavanger Sola	15 min

Skoler

Eiganes skole (1-7 kl.)	10 min
545 elever, 37 klasser	
0.9 km	
Våland skole (1-7 kl.)	13 min
512 elever, 22 klasser	
1.1 km	
BISS Sentrum (1-10 kl.)	16 min
232 elever, 14 klasser	
1.4 km	
Kannik skole (8-10 kl.)	8 min
657 elever, 37 klasser	
0.7 km	
Wang Ung Stavanger (8-10 kl.)	16 min
180 elever, 8 klasser	
1.4 km	
St. Olav videregående skole	13 min
790 elever, 34 klasser	
1.2 km	
St. Svithun videregående skole	15 min
616 elever, 22 klasser	
1.4 km	

Ladepunkt for el-bil

Extra Kannik	12 min
St. Olavs gate	13 min



Opplevd trygghet

Veldig trygt 92/100



Kvalitet på skolene

Veldig bra 83/100



Naboskapet

Godt vennskap 69/100

Aldersfordeling

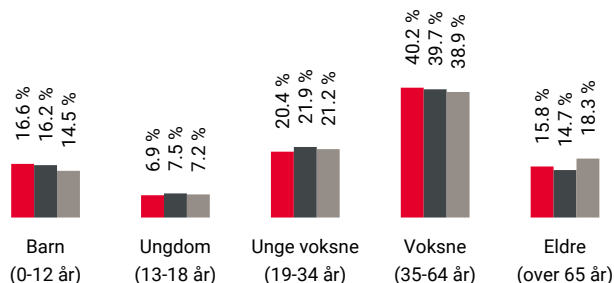

Område	Personer	Husholdninger
Mosvannsparken/Eiganes sø...	1 350	593
Stavanger/Sandnes	229 178	103 563
Norge	5 425 412	2 654 586

Barnehager

Bokkaskogen barnehage (1-5 år)	6 min
75 barn	
0.5 km	
Egenes idrettsbarnehage (1-5 år)	7 min
92 barn	
0.6 km	
Huskestua barnehage (1-5 år)	14 min
60 barn	
1.2 km	

Dagligvare

Coop Prix Våland	11 min
Coop Extra Kannik	12 min
PostNord	1 km



Innholdet i nabolagsprofilen er hentet fra ulike datakilder, og feil eller mangler kan forekomme. Vurderinger og sitater er innhentet på web og gir uttrykk for hvordan naboene vurderer nabolaget. FINN.no AS kan ikke holdes ansvarlig for feil/mangler i profilen. Copyright © Finn.no AS 2025

Primære transportmidler



1. Egen bil



2. Sykkel



Kvalitet på barnehagene

Veldig bra 92/100



Gateparkering

Lett 89/100



Vedlikehold hager

Godt velholdt 88/100

Sport

	Kiellandsmyra kunstgress Ballspill, fotball	5 min	0.5 km
	Stavanger stadion Fotball, friidrett	7 min	0.5 km
	EVO Kannik	11 min	
	SATS Herbarium	18 min	

Boligmasse

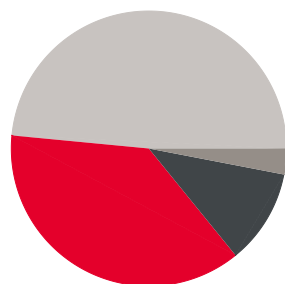

- 37% enebolig
- 11% rekkehus
- 3% blokk
- 48% annet

«Nærhet til byen, nærhet til turområde, barnehage og butikker»

Sitat fra en lokalkjent



Varer/Tjenester

	Herbarium	18 min
	Vitusapotek Løven - Stavanger	14 min

Aldersfordeling barn (0-18 år)

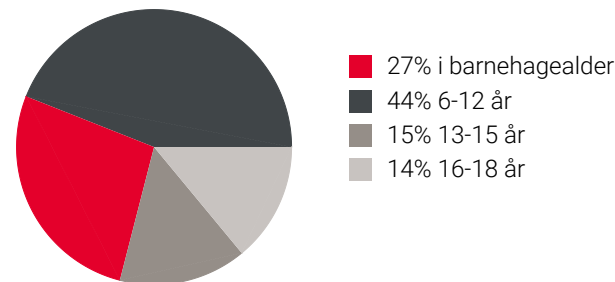

Familiesammensetning

Par m. barn



Par u. barn



Enslig m. barn



Enslig u. barn



Flerfamilier



0% 43%

- Mosvannsparken/Eiganes søndre
- Stavanger/Sandnes
- Norge

Sivilstand

		Norge
Gift	36%	33%
Ikke gift	54%	54%
Separert	8%	9%
Enke/Enkemann	2%	4%

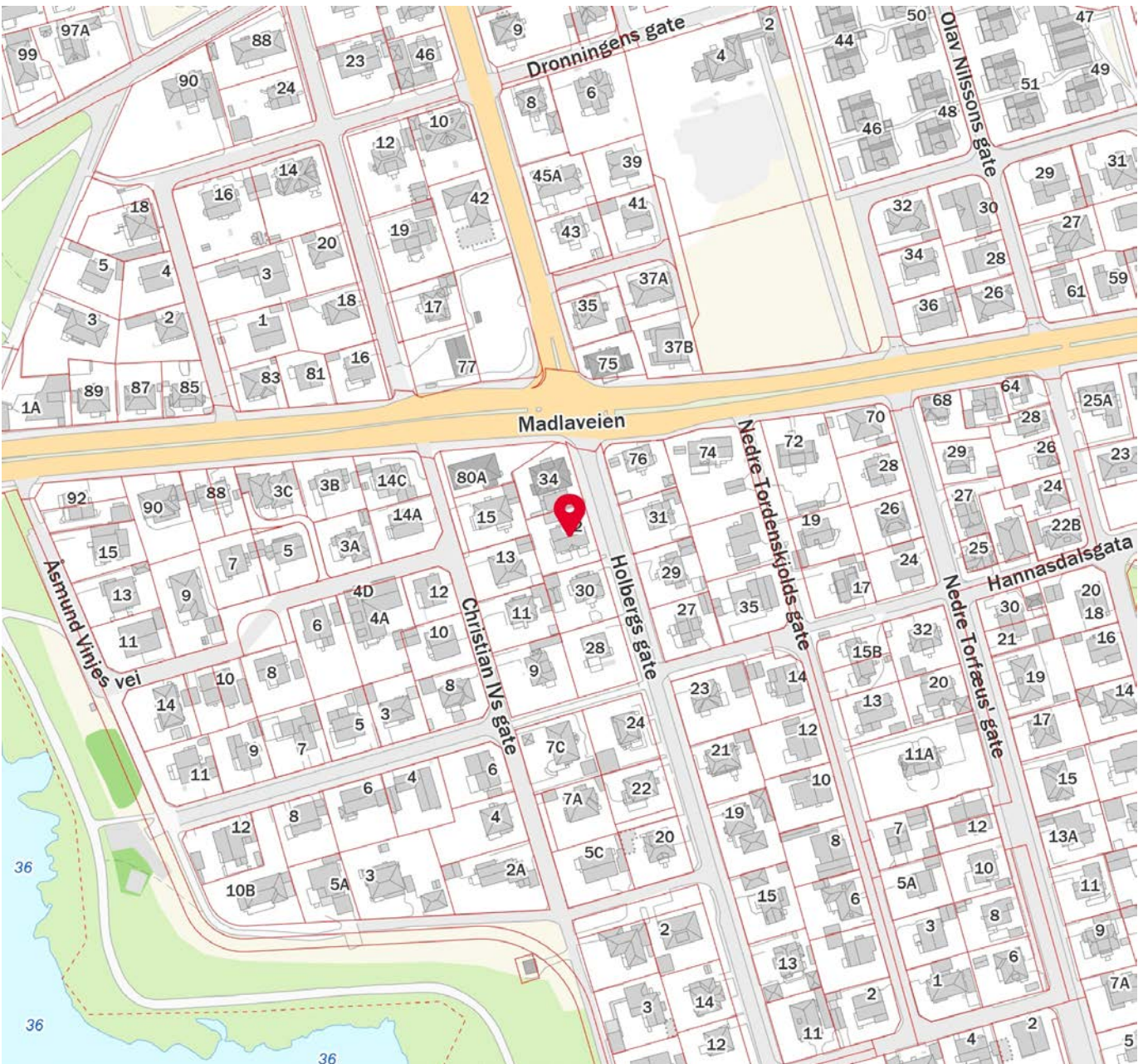
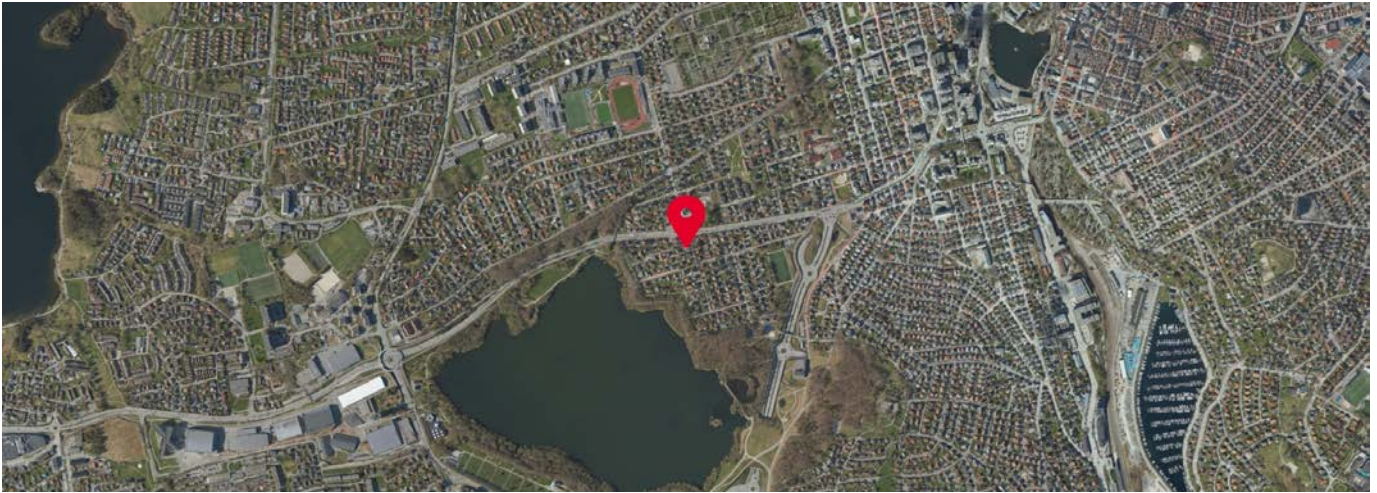



OVERSIKT OVER LØSØRE OG TILBEHØR TIL EIENDOMMEN

Oversikten er utarbeidet av Norges Eiendomsmeglerforbund, Eiendom Norge og Advokatforeningens Eiendomsmeglingsgruppe, og er gjeldende fra 1. januar 2020.

Generelt

Lov om avhending av fast eiendom (avhendingslova/avhl.) av 3. juli 1992 regulerer kjøper og selgers rettigheter og plikter ved overdragelse av fast eiendom og andeler i borettslag.

I henhold til avhl. § 3-4 skal eiendommen, når annet ikke er avtalt, overdras med innredninger og utstyr som etter lov, forskrift eller annet offentlig vedtak skal følge med. Det samme gjelder varig innredning og utstyr som enten er fastmontert eller er særskilt tilpasset bygningen, jf. avhl. § 3-5. Loven inneholder ingen detaljert oversikt over hva som omfattes av «innredning og utstyr», og over hva som skal regnes som «fastmontert eller særskilt tilpasset».

Partene kan fritt avtale hva som skal følge med eiendommen ved salg. Bransjens liste over løsøre og tilbehør som skal følge med eiendommen, er en del av avtalen mellom kjøper og selger dersom ikke annet er opplyst i salgsoppgaven, kjøper har tatt forbehold i bud eller avtale på annen måte er inngått. Der intet annet er avtalt, vil løsøre og tilbehør medfølge slik dette fremkommer av avhl. § 3-4 og § 3-5 og denne oversikt.

Produkter og installasjoner som medfølger overdras uten noen form for garantier, utover eventuell gjenværende leverandørgaranti.

Dersom det er noe i nedenstående liste som ikke finnes på eiendommen, vil det heller ikke medfølge.

- 1. HVITEVARER** medfølger der dette er spesielt angitt i salgsoppgaven.
- 2. HELDEKKENDE TEPPER** følger med uansett festemåte.
- 3. VARMEKILDER**, slik som ovner, kaminer, peiser, varmpumper og panelovner, følger med uansett festemåte. Frittstående biopeiser/varmeovner og terrassevarmere medfølger ikke. Det følger ikke med varmekilder i rom som ikke har vegg- eller fastmonterte varmekilder på visning.
- 4. TV, RADIO OG MUSIKKANLEGG.** TV-antenner og fellesanlegg for TV, herunder parabolantenne, og tuner/en/dekoder/tv-boks medfølger der dette eies av selger. Veggmontert TV/flatskjerm med tilhørende festeordning samt musikkanlegg følger ikke med (se også punkt 12).
- 5. BADEROMSINNREDNING/UTSTYR.** Badekar, dusjkabinett, dusjvegger, alle fastmonterte speil og hyller, fastmonterte glass- og håndkleholdere, herunder håndklevarmere samt baderomsinnredning, medfølger.
- 6. GARDEROBESKAP** medfølger, selv om disse er løse. Fastmonterte garderobehyller og knagger medfølger. Innredning i garderobeskap, for eksempel løse eller fastmonterte trådkurver, hyller, stenger og lignende, medfølger.

7. KJØKKENINNREDNING medfølger, herunder også åpne, fastmonterte hyller og løs eller fastmontert kjøkkenøy.

8. MARKISER, PERSIENNER og annen type innvendig og utvendig solskjerming, gardinoppheng, lamellgardiner og liftgardiner medfølger.

9. AVTREKKSIVIFTER av alle slag, samt fastmonterte aircondition/ventilasjonsanlegg, medfølger.

10. SENTRALSTØVSUGER medfølger med komplett anlegg, herunder slange, munnstykke mm.

11. LYSKILDER. Kupler, lysstoffarmatur, fastmonterte "spotlights", oppheng og skinner med spotlights samt utelys og hagebelysning medfølger. Vegglamper, krokhengte lamper, lysekroner, prismelamper og lignende som er koblet til sukkerbit eller stikkontakt følger likevel ikke med.

12. INSTALLERTE SMARTHUSLØSNINGER med sentral som styrer lys, varme, lyd o.l., samt tilhørende trådløse enheter som brytere, sensorer, kameraer, integrerte høyttalere el. medfølger. Enkle lysstyringssystem f.eks. med en sentral som kun styrer lyspærer eller smartpærer montert i sokkel medfølger likevel ikke.

13. UTVENDIGE SØPPELKASSER og eventuelt holder/hus til disse medfølger.

14. POSTKASSE medfølger.

15. UTENDØRS INNRETNINGER slik som flaggstang, fastmontert tørkestativ, samt andre faste utearrangementer som f.eks. badestamp, boblekar/jacuzzi og liknende utendørs kar, lekestue, lekestativ, utepeis, fastmontert trommel til vannslange, medfølger. Guidekabel/avgrensingskabel til robotgressklipper medfølger, men robotgressklipper og ladestasjon for denne medfølger ikke.

16. FASTMONTERT VEGGLADER/LADESTASJON TIL EL-BIL medfølger uavhengig av hvor laderen er montert.

17. SOLCELLEANLEGG med tilhørende teknisk infrastruktur medfølger.

18. GASSBEHOLDER til gasskomfyr og gasspeis medfølger.

19. BRANNSTIGE, BRANNTAU, feiestige og lignende medfølger der dette er påbudt. Løse stiger medfølger ikke.

20. BRANNSLUKNINGSAPPARAT, BRANNSLANGE og RØYKVARSLER medfølger der dette er påbudt. Det er eier og brukers plikt til å se til at utstyret forefinnes på enhver eiendom. Hvis annet ikke er uttrykkelig avtalt, skal dette derfor alltid følge med ved salg av eiendom.

21. SAMTLIGE NØKLER til eiendommen som selger er i besittelse av skal overleveres kjøper på overtakelsen, herunder nøkler til eventuelle boder, uthus, garasjeportåpner e.l. Låses boder, uthus e.l. med hengelås, skal lås og nøkler til disse medfølge.

22. GARASJEHYLLER, bodhyller, lagringshyller og oppheng til bildekk medfølger såfremt de er fastmontert.

Planter, busker og trær som er plantet på tomten, eller fastmonterte kasser og lignende er en del av eiendommen og medfølger i handelen.

Boligkjøperforsikring

- Advokathjelp ved boligkjøpet og i 5 år fremover.
- Er kjøpers motvekt til selgers boligselgerforsikring.
- Gir deg advokathjelp hele veien til rettskraftig dom, om nødvendig.

Andelsbolig/aksjeleilighet:	Kr 7 900
Selveierleilighet/rekkehus:	Kr 10 900
Ene-/tomannsbolig, tomt:	Kr 15 900

Fritidsbolig følger øvrige boligtyper.

Boligkjøperforsikring PLUS

- Samme dekning som HELP Boligkjøperforsikring.
- I tillegg får du advokathjelp på de viktigste rettsområdene i privatlivet.



PLUS dekkes også disse rettsområdene

- Samboeravtale, ektepakt og arv
- Forbrukerkjøp og håndverkertjenester
- Utleie og naboforhold
- Tomtefeste, veirett og andre servitutter
- Plan- og bygningsrett
- Skatt ved oppussing, utleie og eiendomssalg
- Tilgang til digitale juridiske avtaler via Min side

PLUS gir boligeiere et sterkt rabattert advokattilbud i og utenfor domstolene. Få advokathjelp når du trenger det fra Norges største advokatmiljø for privatpersoner. **PLUS** kan bare tegnes samtidig med boligkjøperforsikringen, og koster kun kr 2 800 i tillegg. **PLUS** fornyes årlig.

Boligkjøperforsikring tegnes hos eiendomsmegler senest ved kontraktsignering og gir rett til advokathjelp inntil 5 år etter overtakelse. Forsikringen betales som del av oppgjøret ved boligkjøpet. PLUSdekningen fornyes årlig ved faktura fra HELP.

Egenandel kr 4 000 påløper ved takst, tvist eller 10 timer advokatbistand, avhengig av hva som kommer først. Meglerforetaket mottar kr 4 800/4 900/5 400 i kostnads godtgjørelse, avhengig av boligtype, samt et tillegg på kr 1 000 ved salg av PLUS.

Vi unner ingen å stå alene

Har du spørsmål? Kontakt HELP på help.no/minside,
telefon 22 99 99 99 eller epost post@help.no



Rett skal være rett. For alle.

Vi tar forbehold om pris- og vilkårsendringer. Hvis premien ikke er innbetalt ved overtakelse, vil avtalen bli kansellert. For fullstendig informasjon om dekning og vilkår, se help.no.

HELP Renteforsikring

Renteforsikring dekker rentekostnader etter skatt og husforsikring for bolig som skal selges, hvis denne ikke er solgt tre måneder etter overtakelse av ny bolig. Forsikringen koster kr 5.900 og gjelder i ett år fra tidspunktet hvor du har overtatt din nye primærbolig og du har markedsført din gamle primærbolig sammenhengende i minst tre måneder.

- Utbetaling gis i inntil ni måneder
- Rentekostnader, samt kostnad til husforsikring dekkes med inntil kr 15.000 per måned
- Gjelder fast eiendom regulert til boligformål og som er registrert som din primærbolig
- Forsikringen gjelder i Norge

Bestilling gjøres av boligkjøper på www.help.no/renteforsikring. Forsikringen må bestilles innen sju dager etter kontraktsignering. Dersom boligen som skal selges allerede er markedsført før budaksept av ny bolig kan forsikring ikke tegnes.

For HELP kundesenter kontakt post@help.no eller tlf. 22 99 99 99.



Bud på 95 % eller mer av prisantydning behandles som at salg har funnet sted, selv om bud avslås, og forsikringsdekningen gjelder da til ny eier overtar (begrenset til 3 måneder etter budaksept). Det gjøres fradrag i erstatningen for eventuelle leieinntekter, skattefradrag på rentekostnader og renter og omkostninger som følge av mislighold av lån. Forsikringen dekker ikke mellomfinansiering eller andre lån som ikke direkte relaterer seg til primærboligen som skal selges. Forsikringen fornyes ikke, og gjelder ikke ved senere flytting. Dersom boligen ikke selges av autorisert megler / advokat gjelder ikke forsikringen. Forsikringen har en karantenetid på tre måneder. Tegning av HELP Renteforsikring tilbys kun til boligkjøpere som har kjøpt bolig gjennom samarbeidende eiendomsmeglerkjede.



Et hjem er mer verdt enn et hus, og et hus er mer enn bare vegger.

Det er et sted for å skape gode minner
preget av trivsel, omsorg og trygghet.

For oss som jobber med folks hjem hver
eneste dag, er det naturlig å engasjere oss
sammen med SOS-barnebyer for å gi flere
barn et trygt og godt hjem.

For hvert hjem vi formidler, gir vi derfor
100 kroner til SOS-barnebyers arbeid.

aktiv. +



SOS
BARNEBYER

Forbrukerinformasjon om budgivning

Sist oppdatert med virkning fra 1. januar 2014, i forbindelse med ikrafttredelse av endringer i eiendomsmeglingsforskriften.

Informasjonen er utarbeidet av Forbrukerombudet, Forbrukerrådet, Den Norske Advokatforening ved Eiendomsmeglingsgruppen, Eiendomsmeglerforetakenes Forening og Norges Eiendomsmeglerforbund, på grunnlag av blant annet forskrift om eiendomsmegling § 6-3 og § 6-4.

Nedenfor gis en oversikt over de retningslinjer som forbrukermyndighetene og organisasjonene anbefaler benyttet ved budgivning på eiendommen. Avslutningsvis gis også en kort oversikt over de viktigste rettsreglene tilknyttet budgivning.

Før det legges inn bud på eiendommen oppfordres budgiver til å sette seg inn i all relevant informasjon om eiendommen, herunder eventuell salgsoppgave og teknisk rapport med vedlegg.

Gjennomføring av budgivning

1. På forespørsel vil megler opplyse om aktuelle bud på eiendommen, herunder om relevante forbehold.
2. Alle bud skal inngis skriftlig til megler, som formidler disse videre til oppdragsgiver. Kravet til skriftlighet gjelder også budforhøyelser og motbud, aksept eller avslag fra selger. Før formidling av bud til oppdragsgiver skal megler innhente gyldig legitimasjon og signatur fra budgiver. Kravet til legitimasjon og signatur er oppfylt for budgivere som benytter e-signatur, eksempelvis BankID eller MinID. Med skriftlige bud menes også elektroniske meldinger som e-post og SMS når informasjonen i disse er tilgjengelig også for ettertiden.
3. Et bud bør inneholde eiendommens adresse (eventuelt gnr/bnr), kjøpesum, budgivers kontaktinformasjon, finansieringsplan, akseptfrist, overtakelsesdato og eventuelle forbehold som for eksempel usikker finansiering, salg av nåværende bolig ol. Normalt vil ikke et bud med forbehold bli akseptert før forbeholdet er avklart. Konferer gjerne med megler før bud gis.
4. Megler skal legge til rette for en forsvarlig avvikling av budrunden. I forbrukerforhold (dvs. der oppdragsgiver er forbruker) skal megleren ikke formidle bud med kortere akseptfrist enn kl. 12.00 første virkedag etter siste annonserte visning. Etter denne fristen bør budgivere ikke sette en kortere akseptfrist enn at megler har mulighet til, så langt det er nødvendig, å orientere oppdragsgiver, budgivere og øvrige interessenter om bud og forbehold. Det bør ikke gis bud som diskriminerer eller utelukker andre budgivere. Dersom bud inngis med en frist som åpenbart er for kort til at megleren kan avvikle budrunden på en forsvarlig måte som sikrer oppdragsgiver og interessenter et tilstrekkelig grunnlag for sine handlingsvalg, vil megler fraråde budgiver å stille slik frist.
5. Megleren vil uoppfordret gi sin vurdering av det enkelte bud overfor oppdragsgiveren, når budet er gitt innenfor fristene i punkt 4.
6. Megleren skal så langt det er nødvendig og mulig holde budgiverne skriftlig orientert om nye og høyere bud og eventuelle forbehold. Megler skal så snart som mulig bekrefte skriftlig overfor budgivere at budene deres er mottatt.
7. Etter at handel har kommet i stand, eller dersom en budrunde avsluttes uten at handel er kommet i stand, kan en budgiver kreve kopi av budjournalen i anonymisert form.
8. Kopi av budjournal skal gis til kjøper og selger uten ugrunnet opphold etter at handel er kommet i stand. Dersom det er viktig for budgiver å bevare sin anonymitet, bør budet fremmes gjennom fullmektig.

Viktige avtalerettslige forhold

1. Det eksisterer ingen angrerett ved salg/kjøp av fast eiendom.
2. Når et bud er innsendt til megler og han har formidlet innholdet i budet til selger (slik at selger har fått kunnskap om budet), kan budet ikke kalles tilbake. Budet er da bindende for budgiver frem til akseptfristens utløp, med mindre budet før denne tid avslås av selger eller budgiver får melding om at eiendommen er solgt til en annen (man bør derfor ikke gi bud på flere eiendommer samtidig dersom man ikke ønsker å kjøpe flere enn en eiendom).
3. Selger står fritt til å forkaste eller akseptere ethvert bud, og er for eksempel ikke forpliktet til å akseptere høyeste bud.
4. Når en aksept av et bud har kommet frem til budgiver innen akseptfristens utløp er det inngått en bindende avtale.
5. Husk at også et eventuelt bud fra selger til kjøper (såkalte "motbud"), avtalerettslig er et bindende tilbud som medfører at det foreligger en avtale om salg av eiendommen dersom budet i rett tid aksepteres av kjøper.

For eiendommen:

Adresse: Holbergs gate 32
4009 STAVANGER**Meglerforetak:** Aktiv Eiendomsmegling
Saksbehandler: Christoffer Værstad**Telefon:** 970 93 630
E-post: christoffer.verstad@aktiv.no**Oppdragsnummer:**

Undertegnede gir herved følgende bud på ovennevnte eiendom:

Kjøpesum: Kr. _____**Beløp med bokstaver:** Kr. _____

+ omkostningert iht. opplysninger i salgsoppgaven

Dette budet er bindende for undertegnede frem til og med den: _____ Kl. _____*Dersom annet ikke er angitt gjelder budet til kl. 15.00 første virkedag etter siste annonserte visning. I forbrukerforhold vil bud med kortere akseptfrist enn til kl. 12.00 første virkedag etter siste annonserte visning ikke bli viderefordlet til selger.***Eventuelle forbehold:** _____

Undertegnede er kjent med at selger står fritt til å godta eller forkaste ethvert bud. Likeledes er undertegnede klar over at budet er bindende for budgiver når det er kommet til selgers kunnskap. Handelen er juridisk bindende for begge parter dersom budet aksepteres innen akseptfristen. Undertegnede er kjent med at budjournalen vil bli forelagt kjøper og selger når handel er sluttet.

Ønsket overtakelsesdato: _____

Budet baseres på opplysninger og salgsvilkår som fremkommer av salgsoppgave datert: _____

Kjøpet vil bli finansiert slik:

Låneinstitusjon: _____ Referanse og tlf nr.: _____

Lånt kapital: _____ Kr.: _____

Egenkapital: _____ Kr.: _____

Totalt: _____ Kr.: _____

Egenkapital består av: Salg av nåværende bolig eller fast eiendom Disponibelt kontantbeløp (bankinnskudd)Jeg gir bud som: Forbruker Ledd i næringsvirksomhet / juridisk person (selskap)Jeg samtykker til bruk av elektronisk kommunikasjon: Ja Nei

Navn: _____

Navn: _____

Fødselsnr. (11 siffer): _____

Fødselsnr. (11 siffer): _____

Adresse: _____

Adresse: _____

Postnr.: _____ Sted: _____

Postnr.: _____ Sted: _____

Tlf.: _____ E-post: _____

Tlf.: _____ E-post: _____

Dato.: _____ Sign: _____

Dato.: _____ Sign: _____

Kopi av legitimasjon

Kopi av legitimasjon

aktiv.
Tar deg videre