





Tilstandsrapport

 Selveierleilighet
 Fageråsen 961, 2420 TRYSIL
 TRYSIL kommune
 # gnr. 33, bnr. 852, snr. 47

Sum areal alle bygg: BRA: 49 m² BRA-i: 43 m²



Befaringsdato: 03.10.2024

Rapportdato: 08.10.2024

Oppdragsnr.: 20243-2074

Referansenummer: GL5189

Autorisert foretak: Byggtakst Elverum AS

Sertifisert Takstingeniør: Knut Roger Furuseth

Vår ref:



Rapporten kan brukes i inntil ett år etter befaringsdatoen, og kan ikke gjenbrukes ved flere boligsalg i denne perioden. For eiendomsoverdragelser fra 1.1.2024, må selger sørge for at areal i rapporten er oppdatert og følger ny bransjestandard for areal. Skjer det endringer, oppstår skader også videre på boligen, bør du som selger be om oppdatert rapport.

Norsk takst

Norsk takst er bransjeorganisasjonen for landets bygningssakkyndige og takstforetak, med om lag 1400 sertifiserte medlemmer fordelt på omtrent 1000 bedrifter. I boligomsetningen regnes takstrapportene som et helt avgjørende element i den informasjonen som gjøres tilgjengelig for kjøper. Årlig leverer medlemmene rundt 120.000 slike takster. Det gir unik oversikt over norske boliger, og bidrar til at alle oppdrag kan utføres med utgangspunkt i erfaringsbasert kvalitet.



Det stilles høye krav til utdanning, sertifisering og yrkesetikk. Norsk takst er opptatt av at boligomsetningen skal være trygg, og legger vekt på å opptre uavhengig av andre bransjeaktører. Bygningssakkyndige fakturerer sine tjenester uten hensyn til hvilken pris som oppnås, og skal heller ikke på annen måte ha noen egeninteresse knyttet til handelen.

Uavhengighet og god fagkunnskap har over tid bygget troverdighet og tillit. Både selger og kjøper skal kunne stole på bygningssakkyndiges vurderinger. For tilfeller der det likevel skulle oppstå misnøye med utført arbeid, har vi sammen med Forbrukerrådet etablert en klagenemnd.

Norsk takst har en sentral rolle i utviklingen av norske standarder, regler og profesjonsprinsipper, og representerer bransjen i alle relevante internasjonale fora. Dette sikrer at norske bygningssakkyndige tidlig kan tilpasse seg krav og bransjetrender fra utlandet, samtidig som takseringsfaget får en norsk stemme på verdensbasis. Organisasjonen bidrar i næringspolitisk sammenheng, og har vært en pådriver for å sikre at lover og regler gir trygghet for forbrukerne i boligomsetningen.

Byggtakst Elverum AS

Byggtakst Elverum er et erfarent takstfirma som blant annet tilbyr tilstandsrapporter, brannskjønn, verditakster, energimerking, termografering og tetthetskontroll (www.byggtakstelverum.no).

Firmaet ble opprettet i 2006, og vi er i dag 7 ansatte. Vi har Sentral Godkjenning for ansvarsrett innen: søker, prosjekterende, utførende og kontrollerende. Vi er godkjente termografører (ITC), og medlem av Norsk Takst. Vi er sertifiserte i Norsk Takst samt at vi har DNV GL (Veritas) og TRV (TEGoVA) sertifisering. I tillegg er vi autoriserte for prøvetagning av innemiljø (Eurofins), som innebærer kontroll av luftkvaliteten. Med andre ord: Vi kan det vi driver med, og du skal føle deg trygg når du bestiller tjenester hos oss. Våre kunder er private, forsikringsselskaper, advokater (eierskiftesaker) og entreprenører (termografering og tetthetsprøving). Byggtakst Elverum tilbyr rask levering og konkurransedyktige priser. Vårt primære arbeidsområde er Hedmark og Oppland, men tar oppdrag i hele landet.

Rapportansvarlig

Knut Roger Furuseth

Uavhengig Takstingeniør

knut@byggtakstelverum.no

918 40 445



Dette trenger du å vite om tilstandsrapporten



Hva er en tilstandsrapport?

En tilstandsrapport beskriver synlige skader/avvik eller tegn på skader/avvik på boligen. Rapporten fremhever vanligvis ikke positive egenskaper ved boligen.



Hva vurderer en bygningsakkyndig?

Den bygningsakkyndige vurderer boligen ut fra hva man kan forvente av en bygning av samme alder og type. Vurderingen gjøres som regel mot hvordan det var vanlig å bygge og regler som gjaldt da boligen ble oppført (søknadstidspunktet). Forhold som er vanlige for bygningens alder, slik som slitasje etter normal bruk regnes ikke som avvik.



Hva inneholder tilstandsrapporten?

Den bygningsakkyndige undersøker rom og bygningsdeler slik det kommer frem av [Forskrift til avhendingsloven](#). Tilstandsrapporten inneholder bare avvik som den bygningsakkyndige kan se eller kontrollere med enkle hjelpemidler. Det gjøres ikke nærmere undersøkelser slik som åpning av vegger eller andre bygningsdeler. I vegg mot våtrom og rom under terreng kan det borres et hull for å gjøre enkle undersøkelser slik som fuktsøk.

Når du kjøper en brukt bolig

Når du kjøper en brukt bolig, er det viktig å være oppmerksom på at dette ikke kan sammenlignes med å kjøpe en ny bolig. Måten boligen ble bygget på kan være annerledes enn i dag. Bygninger svekkes over tid, og utsettes for slitasje blant annet på grunn av bruk og vær og vind. Mange boliger fornyes helt eller delvis, noen i flere omganger, eller det oppføres tilbygg. Særlig for boliger som er pusset opp eller endret, er det viktig å merke seg at fornyelse av overflater ikke nødvendigvis betyr at bygningsdeler under er forbedret.

Vurdering mot byggeår

Den bygningsakkyndige vil vurdere boligen mot hvordan det var vanlig å bygge og regler som gjaldt da bygningen ble oppført (søknadstidspunktet). Den bygningsakkyndige ser etter avvik som har betydning for og som reduserer boligens funksjon og verdi, og som kommer frem av Forskrift til avhendingslova. Noen rom og bygningsdeler slik som bad og vaskerom, og forhold som gjelder sikkerhet mot brann, rekkverk og trapper osv., vil den bygningsakkyndige vurdere mot dagens regelverk. Etter dagens regelverk vil disse kunne få en tilstandsgrad 2 eller 3 uten at det nødvendigvis er krav om at avviket må utbedres.

Tilstandsrapporten beskriver ikke hele boligen

BYGNINGSSAKKYNDIGE SER FOR EKSEMPEL IKKE PÅ (MED MINDRE BYGNINGSDELEN ER NEVNT I RAPPORTEN)

- vanlig slitasje og normal vedlikeholdstilstand
- bagatellmessige forhold som ikke påvirker bygningens bruk eller verdi vesentlig
- etasjeskillere
- tilleggsbygg slik som garasje, bod, anneks, naust også videre
- utvendige trapper
- støttemurer
- skjulte installasjoner
- installasjoner utenfor bygningen
- full funksjonstesting av el- og VVS-installasjoner
- geologiske forhold og bygningens plassering på grunnen
- bygningens planløsning
- bygningens innredning
- løsløre slik som hvitevarer
- utendørs svømmebasseng og pumpeanlegg
- bygningens estetikk og arkitektur
- bygningens lovlighet (bortsett fra bruksendringer, brannceller og forhold som åpenbart kan påvirke helse, miljø og sikkerhet)
- fellesarealer (med mindre boligeier har vedlikeholdsplikt for fellesarealer og dette er kjent for bygningsakkyndig, eller fellesarealet har en særlig tilknytning til boligen).

© iVerdi 2023 © Norsk takst 2023

Malen til denne rapporten, inkludert standardtekstene fra Norsk takst, er vernet etter åndsverkloven og kan kun benyttes av medlemsforetakene i Norsk takst og av takstingeniører som er sertifisert i slikt foretak, samt av kunder hos iVerdi og studenter hos NEAK. For andre aktører er eksemplarframstilling av malen og standardtekster, som utskrift og annen kopiering til bruk som grunnlag for tilsvarende rapporter, bare tillatt når det er hjemlet i lov (kopiering til privat bruk, sitat o.l.) eller avtale med Norsk Takst ([Forside](#)) eller iVerdi ([Hjem-iVerdi](#)).

Utnyttelse i strid med lov eller avtale kan medføre erstatnings- og straffansvar.

Dette trenger du å vite om tilstandsrapporten

Tilstanden vurderes med ulike tilstandsgrader

Tilstanden gir uttrykk for en gitt forventet tilstand, blant annet vurdert ut fra alder og normal bruk. Ved Tilstandsgrad 0 (TG0) og Tilstandsgrad 1 (TG1) gir den bygningssakkyndige normalt ingen begrunnelse for valg av tilstandsgrad. Grunnen er at bygningen eller bygningsdelen da bare har normal slitasje. Ved skjulte konstruksjoner kan alder alene avgjøre tilstandsgrad. Når bygningssakkyndige anbefaler tiltak, for eksempel utbedringer, må brukeren av rapporten vurdere om tiltakene er nødvendige og lønnsomme.

Når den bygningssakkyndige velger tilstandsgrad, baseres vurderingen på faste kriterier som følger av gjeldende bransjestandard for Teknisk tilstandsanalyse ved omsetning av bolig og Forskrift til avhendingslova.

! TG 0

TILSTANDSGRAD 0, TG0: INGEN AVVIK

Bygningsdelen skal være tilnærmet ny, ikke vise tegn på slitasje og det skal være lagt frem dokumentasjon på faglig god utførelse. Det er ingen merknader til delen.

! TG 1

TILSTANDSGRAD 1, TG1: MINDRE AVVIK

Bygningsdelen skal bare ha normal slitasje, og straktiltak skal ikke anses som nødvendig. Graden kan også brukes når delen er ny, men der dokumentasjon på faglig god utførelse mangler.

! TG 2

TILSTANDSGRAD 2, TG2: VESENTLIGE AVVIK OG MINDRE AVVIK SOM ETTER NS 3600 GIR TG 2

Bygningsdelen skal enten ha feil utførelse, en skade eller symptomer på skade, sterk slitasje eller nedsatt funksjon. Graden gis når bygningsdelen trenger vedlikehold eller tiltak i nær fremtid. Graden skal også brukes når delen er gammel og det er grunn til å varsle om faren for skader på grunn av alderen, eller når det er grunn til å overvåke delen spesielt på grunn av fare for større skader eller følgeskader.

Ved avvik som ikke krever umiddelbare tiltak (ingen umiddelbar kostnad) så blir TG2 markert med en lysere farge.

! TG 3

TILSTANDSGRAD 3, TG3: STORE ELLER ALVORLIGE AVVIK

Denne tilstandsgraden brukes ved kraftige tegn på forhold som man må regne med trenger utbedring straks eller innen kort tid. Det er påvist funksjonssvikt eller sammenbrudd.

- TG IU

IKKE UNDERSØKT/IKKE TILGJENGELIG FOR UNDERSØKELSE

Det kan være avvik/skader som ikke er avdekket.

Hva er et anslag på utbedringskostnad?

Hva det vil koste å utbedre rom eller bygningsdeler, er et forsiktig anslag basert på nåværende kvalitet, registrert avvik og angitte tiltak i rapporten. Anslaget er gitt på generelt grunnlag og må ikke forveksles med et pristilbud fra en håndverker. Det kan foreligge avvik og tiltak som ikke kommer frem av rapporten.

Utbedringskostnad avhenger blant annet av personlige valg av og markedspris på materialer og tjenesteyter.

I rapporten skal det settes anslag for utbedringskostnad for TG3, og slikt anslag kan også gis ved TG2.



Beskrivelse av eiendommen

Selveierleilighet - Byggeår: 2005

UTVENDIG

[Gå til side](#)

Overbygget balkong mot øst. Terrasse opplyst fra byggeår. Fundamentering på betongpilarer. Gulv med betongdekke. Malt stående rekkverk med beslag på handløper, høyde ca 100 cm. Levegger mot naboileilighet.

INNVENDIG

[Gå til side](#)

Innerdører med formpressede dørblad, dører fra byggeår.

VÅTROM

[Gå til side](#)

Bad

Baderom 3.etasje fra byggeåret. Gulv med fliser, vegger med fliser. Himling med malte plater. Oppvarming med elektrisk gulvvarme. Installasjoner med gulvmontert WC, servant i innredning og dusjhjørne med glassdører. Opplegg for vaskemaskin. Ventilasjon tilkoblet mekanisk avtrekk via himling. Tilluft via spalte under dørblad. Våtrommet fremstår som oppført etter byggeforskrifter fra TEK97. Det foreligger ingen dokumentasjon for utførelsen.

KJØKKEN

[Gå til side](#)

Kjøkken 3.etasje opplyst fra 2005. Innredning med laminerte fronter og skrog. Laminerte benkeplater. Veggflater over kjøkkenbenk med vinylbelegg, overgang med mykfuge. Oppvaskkum i metall. delvis integrerte hvitevarer med platetopp, stekeovn, oppvaskmaskin og kjøl/frys. Ventilator fremstår med avkast over tak. Kjøkken uten lekkasjevakt og komfyrvakt.

TEKNISKE INSTALLASJONER

[Gå til side](#)

Inntak med jordkabel. Sikringsskap med jordfeilautomater plassert i bod. Kurser er merket. 230V/400V anlegg med 32A hovedsikringer. Hovedinntaksskap med målere i felles tavlerom. Skjult ledningsnett. Elektrisk gulvvarme på baderom, stue/kjøkken og i entre. Downlights ved flere himlinger. Funksjon og tilstand må vurderes av fagmann.

Arealer

[Gå til side](#)

Forutsetninger og vedlegg

[Gå til side](#)

Lovlighet

[Gå til side](#)

Selveierleilighet

• Det foreligger godkjente og byggemeldte tegninger, som stemmer med dagens bruk

Byggemeldte tegninger er fremlagt, tegninger stemmer med dagens bruk. Skillevegger og etasjeskillere mot naboileiligheter og fellesarealer med brann- og lydkrav, dokumentasjon for utførelse er ikke fremlagt.

Sammendrag av boligens tilstand

Fordeling av tilstandsgrader

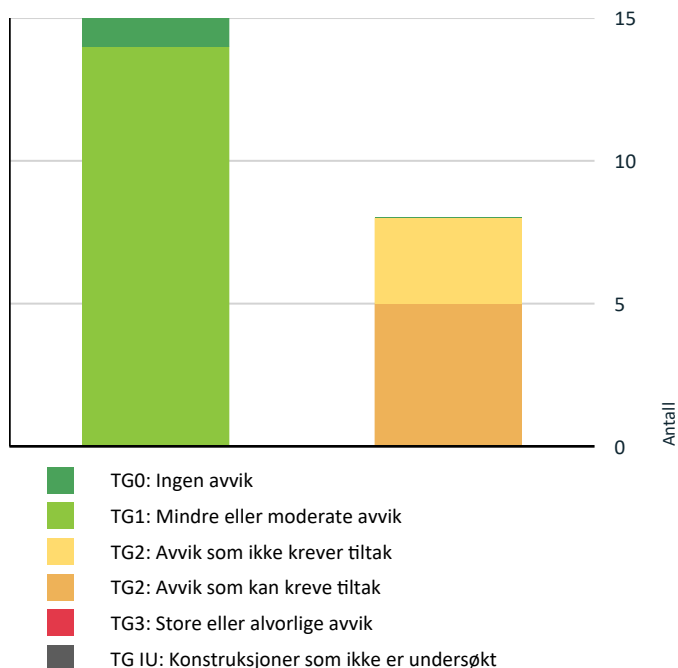

Vil du vite mer om tilstandsgrader? Se side 4.

Anslag på utbedringskostnad

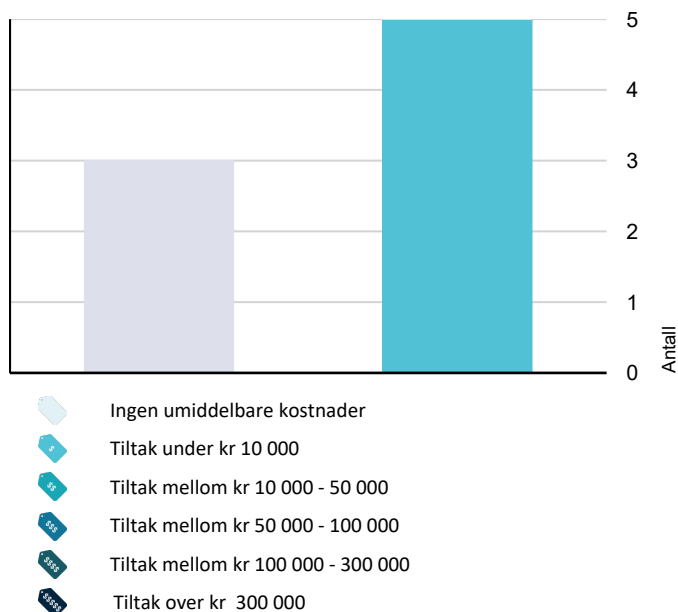

Hva er anslag på utbedringskostnad? Se side 4.

Spesielt for dette oppdraget/rapporten

Rømningsveier, dagslysarealer/volumkrav oppholdsrom, slukkeutstyr og brannvarsling er ikke fullstendig kontrollert.

Sanitærinstallasjoner eller elektrisk ledningsnett er ikke funksjonstestet. Ukjent tilstand ved tekniske anlegg.

Ingen opplysninger om utleieforhold, boret, konsesjon, forkjøpsrett eller særeie. Opplysninger fremskaffes evt av megler.

Det er ikke undersøkt dagens arealbruk i forhold til brukstillatelsen for eiendommen. Kommunale saksdokumenter er ikke gjennomgått.

Gulv er ikke fullstendig kontrollert i forhold til planhet og helningsavvik.

Boligen er ikke fullstendig kontrollert i forhold til dagslys krav (min 10% av gulvarealet) og volumkrav (min 15 m3) for oppholdsrom (stue, kjøkken, soverom og kontor). Ingen fremlagte opplysninger. Grunnbokutskrift må fremskaffes.

Eiendommens totale areal med 7644 m2 er hentet fra Trysil kommunes kartsider på internett. Opplysninger om tomtens størrelse må verifiseres hos Trysil kommune eller hos Statens Kartverk. Ideelt tomteareal med 66,2 m2 tilsvarer denne seksjonens disponible andel av tomtearealet. Seksjonsbrøk opplyst til 43/4968 ved Trysil kommunes kartsider.

Ved kartside fra NGU angitt at eiendommens ligger i område med moderat til lav aktsomhet.

Oppsummering av avvik

Vil du vite mer? Se på rommet eller bygningsdelen senere i rapporten.

Selveierleilighet

! TG 2 AVVIK SOM KAN KREVE TILTAK

! Utvendig > Dører [Gå til side](#)

! Tekniske installasjoner > Vannledninger [Gå til side](#)

! Tekniske installasjoner > Ventilasjon [Gå til side](#)

! Tekniske installasjoner > Varmtvannstank [Gå til side](#)

! Tekniske installasjoner > Elektrisk anlegg [Gå til side](#)

! TG 2 AVVIK SOM IKKE KREVER UMIDDELBARE TILTAK

! Utvendig > Andre utvendige forhold [Gå til side](#)

! Våtrom > 3.Etasje > Bad > Sluk, membran og tettesjikt [Gå til side](#)

Sammendrag av boligens tilstand

! Våtrom > 3.Etasje > Bad > Ventilasjon

[Gå til side](#)

Tilstandsrapport

SELVEIERLEILIGHET



Byggeår
2005

Kommentar
Opplyst byggeår 2005

Anvendelse
Fritidsbolig

Standard
Normal standard på bygget ut ifra alder/konstruksjon - jamfør beskrivelse under konstruksjoner.

Vedlikehold
Bygget er jevnlig vedlikeholdt.

UTVENDIG

TG 1 Vinduer

Vinduer med isolerglass. Vinduer fra byggeåret.

TG 2 Dører

Laminert ytterdør med glassfelt. Terrassedør med glassfelt. Dører fra byggeåret.

Vurdering av avvik:

- Det er avvik:

Overflater med vedlikeholdsbehov.

Konsekvens/tiltak

- Tiltak:

Utbedringer av dører iht til avvik kan påregnes. Kostnadsestimat for vedlikehold samt utbedringer av feil, mangler og skader.

Kostnadsestimat: Under 10 000



TG 1 Balkonger, terrasser og rom under balkonger

Overbygget balkong mot øst. Terrasse opplyst fra byggeår. Fundamentering på betongpilarer. Gulv med betongdekke. Malt stående rekkverk med beslag på handløper, høyde ca 100 cm. Levegger mot naboileilighet.

TG 2 Andre utvendige forhold

Fellesarealer med trapper, ganger, kjeller og svalegang samt felles tekniske anlegg. Trappeopp ganger fra kjeller til øverste plan.

Vurdering av avvik:

- Det er ikke utarbeidet Tilstandsanalyserapport, vedlikeholdsplan e.l. for fellesdeler i bygget.

Konsekvens/tiltak

- For å lukke avviket iht NS 3600.2018 må det utarbeides en Tilstandsanalyserapport/vedlikeholdsplan for fellesdeler i bygget. Da dette er opp til borettslag/sameie å rekvirere er kostnadsestimat ikke satt.

Kostnadsestimat: Ingen umiddelbar kostnad

INNVENDIG

TG 1 Overflater

Gulvoverflater med fliser og parkett. Vegger med malte plater, MDF og malt panel. Himlinger med malte plater. Opplyst overflater/behandlinger fra 2005 eller nyere.

TG 1 Etasjeskille/gulv mot grunn

Etasjeskille mot naboileilighet med brann-/lydkrav, ukjent vedr utførelse. Høydeavviksmålinger i stue/entre, soverom/stue og soverom/boder med avviksregistreringer innenfor normale toleranser, registrerte avvik opp mot 10 mm.

TG 0 Radon

Tilstandsrapport

Ved kartsider fra NGU angitt at eiendommen ligger i område med moderat til lav aktsomhetsgrad. Boligen ligger minimum 3 etasjer over bakkenivå og radonmålinger er ikke relevant.

TG 1 Pipe og ildsted

Innvendig stålpipe. Fremstår som helbeslått over tak. Platevegg bak vedovn/stålpipe. Ildsted i stue med vedovn, brannsikring med fliser mot gulv. Sotuttak fra ovn. Funksjon og tilstand piper og ildsteder må vurderes av fagmann. Ingen fremlagte opplysninger om påbud etter feiertilsyn.



TG 1 Innvendige dører

Innerdører med formpressede dørblad, dører fra byggeår.

VÅTROM

3.ETASJE > BAD

Generell

Baderom 3.etasje fra byggeåret. Gulv med fliser, vegger med fliser. Himling med malte plater. Oppvarming med elektrisk gulvvarme. Installasjoner med gulvmontert WC, servant i innredning og dusjhjørne med glassdører. Opplegg for vaskemaskin. Ventilasjon tilkoblet mekanisk avtrekk via himling. Tilluft via spalte under dørblad. Våtrommet fremstår som oppført etter byggeforskrifter fra TEK97. Det foreligger ingen dokumentasjon for utførelsen.



Tilstandsrapport



3.ETASJE > BAD

! TG 1 Overflater vegger og himling

Vegger med fliser. Himling med himlingsplater.

3.ETASJE > BAD

! TG 1 Overflater Gulv

Gulv med fliser. Oppvarming med elektrisk gulvvarme. Høydeforskjell fra sluk til gulv foran terskel ble målt til 25 mm, utførelsen fremstår å tilfredsstillende krav i teknisk forskrift med tilfredsstillende fall på gulv mot sluk. Tilfredsstillende fall etter TEK97 med krav 1:50 minst 0,8 m ut fra sluket (tilsvarer 16 mm).

3.ETASJE > BAD

! TG 2 Sluk, membran og tettesjikt

Slukmansjett eller membran kunne ikke påvises ved slukpotte av plast. Ukjent fuktsikring under fliser, evt fuktsikring kan være utført med smøremembran, banemembran eller eldre gulvbelegg under påstøp. Dokumentasjon er ikke fremlagt.

Vurdering av avvik:

- Mer enn halvparten av forventet brukstid er passert på membranløsningen.
- Mer enn halvparten av forventet brukstid er passert på slukløsningen.

Slukmansjett eller membran kunne ikke påvises. Manglende dokumentasjon for tettesjikt og utførelse.

Konsekvens/tiltak

- Installering av tett dusjkabinett anbefales.
- Sluket må sjekkes og rengjøres jevnlig.
- Overvåk tilstanden jevnlig. For å få tilstandsgrad 0 eller 1 må slukløsningen skiftes ut og sannsynligvis må også membransjiktet skiftes/utbedres. Det er imidlertid vanskelig å si noe om tidspunktet for når dette er nødvendig.

Våtrommet synes å ha fungert i 19 år uten tegn til skader, men tilstanden bør overvåkes. Dusjkabinett kan evt vurderes hvis nødvendig. Ingen tiltak som anses prekært. Jevnlig kontroll av overflater anbefales. I følge Byggforsk byggedetaljblad kan man på overflater ikke forvente lengre levetid enn ca 20 år. Dette er helt avhengig av bruken.

Kostnadsestimat: Ingen umiddelbar kostnad



3.ETASJE > BAD

! TG 1 Sanitærutstyr og innredning

Installasjoner med gulvmontert WC, servant i innredning og dusjhjørne med glassdører. Opplegg for vaskemaskin.

3.ETASJE > BAD

! TG 2 Ventilasjon

Mekanisk sentralavtrekk tilknyttet ventilator ved kjøkken, tilluft ved spalte under dørblad.

Vurdering av avvik:

- Våtrommet mangler tilluftsventilering, f.eks. spalte/ventil ved dør.

Noe smal tilluftsspalte.

Konsekvens/tiltak

- Det bør etableres tilfredsstillende tilluft til våtrom f.eks. luftespalte ved dør e.l.

Bør etableres større spalte under dørblad.

Kostnadsestimat: Ingen umiddelbar kostnad

Tilstandsrapport



3. ETASJE > BAD

TG 1 Tilliggende konstruksjoner våtrom

Hulltaking foretatt på stue mot dusjsone. Ingen tegn til fuktproblematikk ved veggkonstruksjonen.



3. ETASJE > STUE/KJØKKEN

TG 1 Avtrekk

Ventilator over komfyrplass, ventilator fremstår utført som styring for sentralavtrekk med aggregat plassert i overskap og med avkast til over tak.

KJØKKEN

3. ETASJE > STUE/KJØKKEN

TG 1 Overflater og innredning

Kjøkken 3. etasje opplyst fra 2005. Innredning med laminerte fronter og skrog. Laminerte benkeplater. Veggflater over kjøkkenbenk med vinylbelegg, overgang med mykfuge. Oppvaskkum i metall. delvis integrerte hvitevarer med platetopp, stekeovn, oppvaskmaskin og kjøl/frys. Ventilator fremstår med avkast over tak. Kjøkken uten lekkasjevakt og komfyrvakt.



TEKNISKE INSTALLASJONER

TG 2 Vannledninger

Inntak med PE. Stoppekran montert i fordelingskap i entre. Forbruksvann med rør-i-rør system. Noen åpne Cu-installasjoner. Armaturer og røropplegg fra byggeåret. Funksjon og tilstand må vurderes av fagmann.

Vurdering av avvik:

- Det er påvist at eventuelt lekkasjevann fra rør i rør system ikke ledes til sluk eller annen kompenserende løsning.

Ukjent løsning vedr ivaretagelse av lekkasjevann fra fordelerskap, drenasjepunkt kunne ikke påvises.

Konsekvens/tiltak

- Andre tiltak:

Dokumentasjon vedr ivaretagelse av lekkasjevann fra fordelerskap må fremskaffes. Anlegget bør kontrolleres av fagmann. Kostnadsestimat for kontroll utført av fagmann.

Kostnadsestimat: Under 10 000



TG 1 Avløpsrør

Tilstandsrapport

Synlig røropplegg avløp med PP- eller PVC-plast. Ukjent vedr kloakklufting. Eget stakepunkt for avløpsanlegget kunne ikke påvises, evt stakemulighet fra sluk. Funksjon og tilstand må vurderes av fagmann.

TG 2 Ventilasjon

Sentralavtrekk med styring fra kjøkkenventilator. Avtrekk fra bad, entre og kjøkken. Aggregat plassert i overskap på kjøkken. Funksjon og tilstand må vurderes av fagmann.

Vurdering av avvik:

- Det er avvik:

Ukjent vedr service av ventilasjonsanlegget. Et ventilasjonsaggregat har en forventet levetid på omtrent 25 år.

Konsekvens/tiltak

- Tiltak:

Evt service rapport må fremlegges. Anlegget må kontrolleres av fagmann. Kostnadsestimat for kontroll utført av fagmann.

Kostnadsestimat: Under 10 000



TG 2 Varmtvannstank

Bereder med ca 100 liter plassert i kjøkkenbenk, bereder fremstår fra byggeåret. Integrert bereder kunne ikke fullstendig besiktiges. Bereder tilkoblet med stikkontakt. Rørtilkoblinger med PEX. Ukjent vedr lekkasjesikring og drenering for overløp. Funksjon og tilstand må vurderes av fagmann.

Vurdering av avvik:

- Det er ikke påvist tilfredsstillende avrenning eller annen kompensierende løsning fra varmtvannstank.
- Det er ikke påvist tilfredsstillende el-tilkobling av varmtvannstank iht. gjeldende forskrift.

Bereder plassert i kjøkkenbenk uten sluk. Bereder tilkoblet veggstikk. PEX-rør tilkoblet bereder.

Konsekvens/tiltak

- Det bør etableres tilfredsstillende avrenning eller lekkasjesikring ved varmtvannstank.
- Det bør etableres tilfredsstillende el-tilkobling etter gjeldende forskrift.

Lekkasjevakt i tilknytning bereder evt flytting av bereder til rom med sluk anbefales. PEX til bereder bør skiftes ut til kobberør eller fleksible rør, SINTEF sammen med rørleggerentreprenørene i Norge anbefaler ikke løsning med PEX direkte koblet til bereder. Det anbefales bereder med fast montering og sikkerhetsbryter. Kostnadsestimat for montering av sikkerhetsbryter.

Kostnadsestimat: Under 10 000

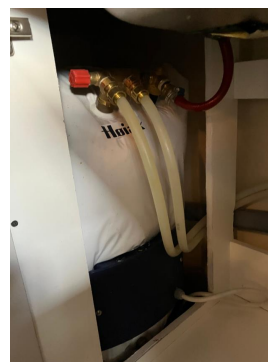

TG 2 Elektrisk anlegg

Dette er en forenklet kontroll begrenset til de spørsmål og undersøkelser som forskrift til avhendingslova (tryggere bolighandel) § 2-18 inneholder. Dette kan ikke sammenlignes med en kontroll utført av offentlig myndighet (Det lokale eltilsyn) eller registrert elektrovirksomhet, og en bygningssakkyndig har verken kompetanse eller lov til å foreta en slik kontroll.

Tilstandsgraden er vurdert ut fra den forenklede og begrensede kontrollen som forskriften inneholder. El-anlegget kan ha feil og mangler som en slik forenklet undersøkelse ikke vil avdekke. Vær derfor oppmerksom på denne risikoen, og søk videre veiledning eller få en fullstendig kontroll utført av registrert elektrovirksomhet.

Inntak med jordkabel. Sikringssskap med jordfeilautomater plassert i bod. Kurser er merket. 230V/400V anlegg med 32A hovedsikringer. Hovedinntaksskap med målere i felles tavlerom. Skjult ledningsnett. Elektrisk gulvvarme på bad, stue/kjøkken og i entre. Downlights ved flere himlinger. Funksjon og tilstand må vurderes av fagmann.

1. Foreligger det eltilsynsrapport de siste 5 år, og det er ikke foretatt arbeid på anlegget etter denne, utenom retting av eventuelle avvik i eltilsynsrapport (dvs en el-tilsynsrapport uten avvik)?
Nei

Spørsmål til eier

2. Når ble det elektriske anlegget installert eller sist gang totalt rehabilitert (årstall)? Med totalt rehabilitert menes fullstendig utskiftet anlegg fra inntakssikring og videre.

Tilstandsrapport

2005 Ingen opplysninger om installasjoner etter byggeår.

3. Er alle elektriske arbeider/anlegg i boligen utført av en registrert elektroinstallasjonsvirksomhet?
Ukjent Dokumentasjon er ikke fremlagt.
4. Er det elektriske anlegget utført eller er det foretatt tilleggsarbeider på det elektriske anlegget etter 1.1.1999?
Ja Samsvarserklæringer må fremlegges.
Eksisterer det samsvarserklæring?
Nei
5. Foreligger det kontrollrapport fra offentlig myndighet – Det Lokale Eltilsyn (DLE) eller eventuelt andre tilsvarende kontrollinstanser med avvik som ikke er utbedret eller kontrollen er over 5 år?
Nei Ingen opplysninger.
6. Forekommer det ofte at sikringene løses ut?
Ukjent Ingen opplysninger om sikringer som løser ut.
7. Har det vært brann, branntilløp eller varmgang (for eksempel termiske skader på deksler, kontaktpunkter eller lignende) i boligens elektriske anlegg?
Nei Ingen opplysninger om brann/branntiløp eller varmgang/skader ved elektrisk anlegg.

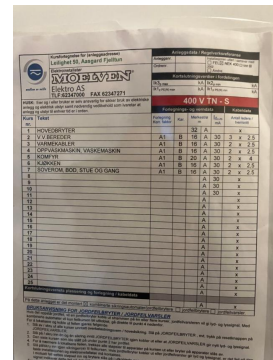

Generelt om anlegget

8. Er det tegn til at det har vært termiske skader (tegn på varmgang) på kabler, brytere, downlights, stikkontakter og elektrisk utstyr? Sjekk samtidig tilstanden på elektrisk tilkobling av varmtvannsbereider, jampfør eget punkt under varmtvannstank
Nei
9. Er der synlig defekter på kabler eller er disse ikke tilstrekkelig festet?
Nei

Inntak og sikringskap

10. Er det tegn på at kabelinnføringer og hull i inntak og sikringskap ikke er tette, så langt dette er mulig å sjekke uten å fjerne kapslinger?
Nei
11. Finnes det kursfortegnelse, og er den i samsvar med antall sikringer?
Ja
12. Foreta en helhetsvurdering av det elektriske anlegget, dets alder, allmenne tilstand og fare for liv og helse. Bør det elektriske anlegget ha en utvidet el-kontroll?
Ja Det anbefales elsjekk av autorisert installatør. Det anbefales elsjekk hvert 5.år. Samsvarserklæringer må fremlegges.

Generell kommentar

Dette er en forenklet kontroll begrenset til de spørsmål og undersøkelser som forskrift til avhendingslova (tryggere bolighandel) § 2-18 inneholder. Dette kan ikke sammenlignes med en kontroll utført av offentlig myndighet (Det lokale eltilsyn) eller registrert elektrovirksomhet, og en bygningssakkyndig har verken kompetanse eller lov til å foreta en slik kontroll. Tilstandsgraden er vurdert ut fra den forenklete og begrensede kontrollen som forskriften inneholder. El-anlegget kan ha feil og mangler som en slik forenklet undersøkelse ikke vil avdekke. Vær derfor oppmerksom på denne risikoen, og søk videre veiledning eller få en fullstendig kontroll utført av registrert elektrovirksomhet.

Kostnadsestimat: Under 10 000

TG1 Branntekniske forhold

Dette er en forenklet kontroll begrenset til de spørsmål som fremkommer under. Tilstandsgraden er basert på retningslinjer til disse spørsmålene i bransjestandarden NS3600. Dette kan ikke sammenlignes med en fullstendig kontroll av branntekniske forhold av offentlig myndighet, eller en vurdering av boligens branntekniske forhold eller prosjektering fra en rådgiver med spesialkompetanse. En bygningssakkyndig har verken kompetanse til å gi slik veiledning eller lov til å foreta en slik kontroll.

Tilstandsgraden er vurdert ut fra den forenklete og begrensede kontrollen. Det kan være feil og mangler om branntekniske forhold som en slik forenklet undersøkelse ikke vil avdekke. Vær derfor oppmerksom på denne risikoen, og søk videre veiledning eller rådgivning.

Seksjonert leilighet. Brann-/lydkrav til skillevegger og etasjeskille mot naboileiligheter og fellesarealer.

- Er det mangler for brannslukningsutstyr i boligen iht. forskriftskrav på søknadstidspunktet, men minst Byggeforskrift 1985?
Nei
- Er det skader på brannslukningsutstyr eller er apparatet eldre enn 10 år?
Nei
- Er det mangler på røykvarsler i boligen iht. forskriftskrav på søknadstidspunktet, men minst Byggeforskrift 1985?
Nei
- Er det skader på røykvarslerne?
Ukjent Røykvarslerne/ alarmanlegg ble ikke testet fordi de er koblet til et felles alarmanlegg for alle leilighetene.

Arealer, byggetegninger og brannceller

Standard gjeldende fra 01.01.2024

Arealmålinger og arealoppsett er basert på Norsk standard 3940:2023 Areal- og volum-beregninger av bygninger. Arealet gjelder for tidspunktet da boligen ble målt

Hva er måleverdig areal?

Arealet i rommet må ha minst 1,90 m fri høyde over gulvet og minst bredde på 0,60 m. Et loft med skråtak vil for eksempel bare få registrert målbart areal der høyden er minst 1,90 m og bredden minst 0,60 m. Rommet må ha dør eller luke, og gangbart gulv.

Hva er bruksareal?

BRA = BRA-i + BRA-e + BRA-b

Bruksarealet for bygningen er bruttoarealet minus arealet som opptas av yttervegger.

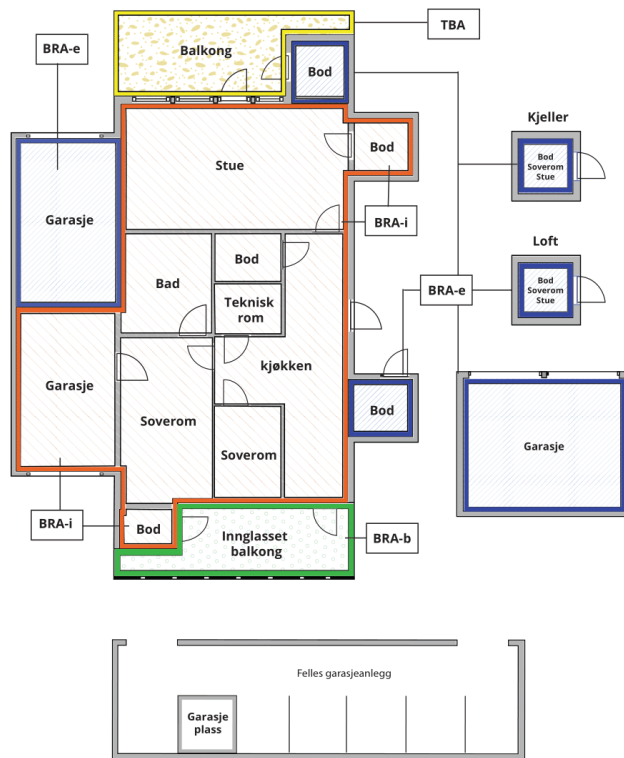

Carport og/eller garasjeplass i felles garasjeanlegg er ikke måleverdig areal

Internt bruksareal (BRA-i)	Arealet innenfor boenheten(e)
Ekstern bruksareal (BRA-e)	Arealet av alle rom utenfor boenheten(e) og som tilhører denne, slik som for eksempel bod
Innglasset balkong mv (BRA-b)	Arealet av innglasset balkong, veranda eller altan når denne er tilknyttet boenheten(e)
Terrasse- og balkongareal (TBA)	Arealet av terrasser, åpne balkonger og åpen altan tilknyttet boenheten(e)

Gulvareal (GUA)

Er sum av BRA (bruksareal) og ALH (areal med lav takhøyde).

Areal med lav takhøyde (ALH) er ikke måleverdig areal, som skyldes skråtak og lav himlingshøyde.

GUA kan opplyses i markedsføring der det er aktuelt for den konkrete boligen og kun sammen med BRA-i, for eksempel der gulvflaten har en verdi og har funksjon ved møblering og bruk av rommene. Ikke innredet areal som kaldloft, måles og oppgis normalt ikke.

Arealet kan ikke alltid fastsettes nøyaktig

Areal kan være komplisert eller umulig å måle opp nøyaktig fordi det er vanskelig å fastslå tykkelsen på innervegger, skjevheter i og utforming av bygningskonstruksjoner som karnapp, buer og vinkler som ikke er rette, åpne rom over flere etasjer og så videre.

Eiendommens markedsverdi kan ikke baseres på en matematisk beregning basert på antall kvadratmeter opplyst i rapporten. Opplysninger om areal kan altså ikke alene benyttes for å beregne eiendommens verdi.

Den bygningsfaglige kan avdekke eventuelle bruksendringer og avvik i branncelleinndeling

Den bygningsfaglige ser på byggetegninger hvis de er tilgjengelige og dette er en del av oppdraget, og vurderer bruken av boligen opp mot tegningene. Hvis den bygningsfaglige avdekker at en bolig ikke ser ut til å være delt opp i brannceller etter kravene i byggt teknisk forskrift på befaringstidspunktet, skal det opplyses om dette.

Reglene om bruksendring og brannceller kan være kompliserte. Søk videre faglige råd om rapporten ikke gir deg svar. Den bygningsfaglige kan ikke vurdere og svare på alle spørsmål, og kan heller ikke vite om kommunen kan gi unntak for kravene som gjelder. [Vil du vite mer?](#)

Om brannceller

En branncelle er hele eller avgrensede deler av en bygning hvor en brann fritt kan utvikle seg uten at den kan spre seg til andre bygninger eller andre deler av bygningen i løpet av en fastsatt tid.

Om bruksendring

Bruksendring er å endre bruken av et rom fra en tillatt bruk til en annen. Dette kan kreve søknad og tillatelse, for eksempel hvis du endrer et rom fra bod til soverom eller arbeidsrom, eller hvis du endrer en bolig til to separate boliger.

Rom for varig opphold har krav til takhøyde, romstørrelse, rømningsvei og lysforhold som må være oppfylt. Du kan søke kommunen om unntak for kravene, men kan ikke regne med å få unntak for krav som går på helse og sikkerhet, for eksempel krav til rømningsvei.

Bruksendring som krever godkjenning, og som ikke er søkt bruksendret, er ulovlig. Kommunen kan etter plan- og bygningsloven kapittel 32 forfølge overtredelser. Kommunen kan pålegge deg å avslutte den ulovlige bruken, eventuelt å rette eller tilbakeføre rommet til godkjent bruk.

Arealer

Selveierleilighet

Ny arealstandard

Etasje	Bruksareal BRA m ²			SUM	Terrasse- og balkongareal (TBA)
	Internt bruksareal (BRA-i)	Eksternt bruksareal (BRA-e)	Innglasset balkong (BRA-b)		
3.Etasje	43			43	5
Kjeller		6		6	
SUM	43	6			5
SUM BRA	49				

Romfordeling

Etasje	Internt bruksareal (BRA-i)	Eksternt bruksareal (BRA-e)	Innglasset balkong (BRA-b)
3.Etasje	Stue/kjøkken , Bad , Gang , Entré , Soverom , Soverom 2		
Kjeller		Bod	

Kommentar

Selveierleilighet i 3.etasje med fullt bruksareal innenfor leiligheten. Et soverom uten tilfredsstillende dagslysareal er medtatt som primærareal (krav til vindusareal < 10% av gulvareal). Boligen er ikke fullstendig kontrollert i forhold til dagslyskrav (min 10% av gulvareal). Og volumkrav (min 15 m³) for oppholdsrom (stue, kjøkken, soverom og kontor). Terrasse med ca 5 m². Bod med utvendig adkomst i kjeller med eksternt bruksareal. Garasjeplass i felles garasjekjeller fremkommer ikke av arealoversikt.

Lovlighet

Byggetegninger

Det foreligger godkjente og byggemeldte tegninger, som stemmer med dagens bruk

Kommentar: Byggemeldte tegninger er fremlagt, tegninger stemmer med dagens bruk. Skillevegger og etasjeskillere mot naboileiligheter og fellesarealer med brann- og lydkrav, dokumentasjon for utførelse er ikke fremlagt.

Brannceller

Er det påvist synlige tegn på avvik i branncelleinndeling ut ifra dagens byggt teknisk forskrift?

Ja Nei

Nyere håndverkstjenester

Er det ifølge eier utført håndverkstjenester på boligen siste 5 år?

Ja Nei

Krav for rom til varig opphold

Er det påvist avvik i forhold til rømningsvei, dagslysflate eller takhøyde?

Ja Nei

Kommentar: Boligen er ikke fullstendig kontrollert i forhold til dagslyskrav (min 10 % av gulvareal) og volumkrav (min 15 m³) for oppholdsrom (stue, kjøkken, soverom og kontor).

Et soverom uten tilfredsstillende dagslysareal er medtatt som primærareal (krav til vindusareal (min 10% av gulvareal)). Soverom uten vindu i leiligheten.

Total fordeling mellom P-ROM og S-ROM

Tabellen under viser fordelingen av P-ROM og S-ROM etter veiledningen til NS 3940: 2012. Dette er til informasjon og til sammenligning. Tallene er omtrentlige, kan avvike fra faktiske målinger og er ikke juridisk bindende

	P-ROM(m2)	S-ROM(m2)
Selveierleilighet	43	6

Kommentar

Selveierleilighet

Selveierleilighet i 3. etasje med fullt bruksareal innenfor leiligheten. Et soverom uten tilfredsstillende dagslysareal er medtatt som primærareal krav til vindusareal < 10% av gulvareal). Boligen er ikke fullstendig kontrollert i forhold til dagslyskrav (min 10% av gulvarealet). Og volumkrav (min 15 m3) for oppholdsrom (stue, kjøkken, soverom og kontor). Terrasse uten måleverdig areal. Terrasse ca 5 m2. Bod med utvendig adkomst i kjeller er medtatt som sekundærareal. Garasjeplass i felles garasjekjeller fremkommer ikke av arealoversikt.

Befarings - og eiendomsopplysninger

Befaring

Dato	Til stede	Rolle
03.10.2024	Kai Bråten	Takstingeniør

Matrikkeldata

Kommune	gnr.	bnr.	fnr.	snr.	Areal	Kilde	Eieforhold
3421 TRYSIL	33	852		47	66.2 m ²	Kartverket	Eiet

Adresse

Fageråsen 961

Hjemmelshaver

Carlson Thomas, Jarlind Veronica

Kommentar

Eiendommens totale areal med 7644 m2 er hentet fra Trysil kommunes kartsider på internett. Opplysninger om tomtens størrelse må verifiseres hos Trysil kommune eller hos Statens Kartverk. Ideelt tomteareal med 66,2 m2 tilsvarer denne seksjonens disponible andel av tomtearealet. Seksjonsbrøk opplyst til 43/4968 ved Trysil kommunes kartsider.

Boligselskap

Trysil Høyfjellsgrend
sameie

Eierandel

43 / 4968

Organisasjonsnr

994084763

Eiendomsopplysninger

Beliggenhet

Eiendommen ligger ved Åsgaard/ Fageråsen i Trysil kommune med etablert fritidsbebyggelse. Ca 1 km til Fageråsen skisenter. Ca 10 km til post, dagligvare, skole og barnehage i Innbygda som er kommunesentret i Trysil kommune.

Adkomstvei

Innkjøring fra hytteområdets private veinett. Vinterbrøytet vei til Fageråsen med bom. Gruset innkjøring til fritidsboligen med parkeringskjeller.

Tilknytning vann

Opplyst tilknyttet hytteområdets felles private vannanlegg.

Tilknytning avløp

Opplyst tilknyttet hytteområdets felles private avløpsanlegg.

Regulering

Regulert til fritidsbebyggelse.
Reguleringsplan for Fageråsen R1388 fra 2005. Planid 42800307900.
Reguleringsmessige forhold er ikke undersøkt.

Om tomten

Slakt hellende tomt. Gruset adkomst. Parkering for flere biler ved gruset areal. Garasjeanlegg i kjeller med egen parkering. Sameiet har et ladeanlegg for elbiler i garasjeanlegget.

Tinglyste/andre forhold

Ingen fremlagte opplysninger. Grunnbokutskrift må fremskaffes.

Eiendommens totale areal med 7644 m² er hentet fra Trysil kommunes kartsider på internett. Opplysninger om tomtens størrelse må verifiseres hos Trysil kommune eller hos Statens Kartverk. Ideelt tomteareal med 66,2 m² tilsvarer denne seksjonens disponible andel av tomtearealet. Seksjonsbrøk opplyst til 43/4968 ved Trysil kommunes kartsider.

Ved kartside fra NGU angitt at eiendommens ligger i område med moderat til lav aktsomhet.

Kilder og vedlegg

Dokumenter

Beskrivelse	Dato	Kommentar	Status	Sider	Vedlagt
Egenerklæring			Ikke gjennomgått		Nei

Tilstandsrapportens avgrensninger

STRUKTUR•REFERANSENIVÅ•TILSTANDSGRADER

- Rapporten er basert på innholds krav i Forskrift til avhendingslova (tryggere bolighandel). Formålet er å gi en tilstandsanalyse til bruk for den som bestiller og/eller i et salg til forbruker, og ikke for andre tredjeparter. Rapportens omfang, struktur, metode og begrepsbruk følger i hovedsak Norsk Standard NS 3600:2018 (Teknisk tilstandsanalyse ved omsetning av bolig), samt Takstbransjens retningslinjer ved tilstandsrapportering for boliger og Takstbransjens retningslinjer for arealmåling.
- Tilbakeholdt eller uriktig informasjon som har betydning for vurderingen, er ikke bygningssakkyndiges ansvar. Rapporten beskriver avvik, altså en tilstand som er dårligere enn referansenivået. Rapporten framhever normalt ikke positive sider ved boligen ut over det som fremgår av tilstandsgradene.
- Tilstanden angis i rapporten og gir uttrykk for en gitt forventet tilstand blant annet vurdert ut fra alder og normal bruk slik:

i) **Tilstandsgrad 0, TG0:** Ingen avvik eller skader. I tillegg må bygningsdelen være tilnærmet ny, mindre enn 5 år, og det foreligger dokumentasjon på faglig god utførelse.

ii) **Tilstandsgrad 1, TG1:** Mindre avvik. Normal slitasje. Strakstiltak ikke nødvendig. TG1 kan gis når bygningsdelen er tilnærmet ny og det ikke foreligger dokumentasjon på faglig god utførelse.

iii) **Tilstandsgrad 2, TG2:** Vesentlige avvik, og mindre avvik som etter NS 3600 gir TG 2, men som ikke nødvendigvis krever umiddelbare tiltak. I denne rapporten kan TG2 i Rapportsammendrag være inndelt i TG2 som krever tiltak og de som ikke krever umiddelbare tiltak. Konstruksjonen har normalt enten feil utførelse, en skade eller symptomer på skade, sterk slitasje eller nedsatt funksjon. Vedlikehold eller tiltak trengs i nær fremtid, det er grunn til å varsle fare for skader på grunn av alder eller overvåke spesielt på grunn av fare for større skade eller følgeskade. For skjulte konstruksjoner vil alder i seg selv være et symptom som kan gi TG2. For synlige konstruksjoner kan alder sammen med andre symptomer og momenter gi TG2. Avvik under TG2 kan gis sjablongmessig anslag.

iv) **Tilstandsgrad 3, TG3:** Store eller alvorlige avvik. Kraftige symptomer på forhold som man må regne med trenger utbedring straks eller innen kort tid. Påvist funksjonssvikt eller sammenbrudd. Avvik under TG3 skal gis sjablongmessig anslag.

v) **Tilstandsgrad TGiu:** Ikke undersøkt/ikke tilgjengelig for undersøkelse.

- Ved TG0 og TG1 gis det normalt ingen begrunnelse for valg av tilstandsgrad, fordi bygningen eller bygningsdelen da bare har normal slitasje. For anbefalte tiltak ved TG2 og TG3 må bruker av rapporten vurdere om tiltakene er nødvendige og lønnsomme. Hva det vil koste å utbedre rom eller bygningsdeler er et sjablongmessig anslag basert på registrert avvik og angitte tiltak i rapporten. Anslaget er gitt på generelt grunnlag og basert på erfaringstall i seks intervaller, og kan ikke forveksles med en konkret vurdering og tilbud fra en entreprenør eller håndverker. Det må eventuelt innhentes tilbud for en nærmere undersøkelse, og konkret og nøyaktig vurdering av utbedringskostnad. Kostnader til ikke oppdagede avvik/utbedringer/feil kan forekomme. Utbedringskostnad avhenger av personlige preferanser og markedspris på materialer og tjenesteyter.

PRESISERINGER

- Avvik vurderes ut fra tekniske forskrifter på godkjenningstidspunktet for bygget. Noen bygningsdeler vurderes

etter gjeldende teknisk forskrift på befaringstidspunktet. Dette gjelder blant annet:

i) Bad, vaskerom (våtrom)

ii) Forhold rundt brann, rømming, sikkerhet, for eksempel rekkverkshøyder/åpninger, ulovlige bruksendringer, brannceller mv.

- For skjulte konstruksjoner slik som vann og avløp uten dokumentasjon, er kvalitet og alder vurdert.

- Fastmonterte installasjoner, for eksempel innfelt belysning (downlights), demonteres ikke for å sjekke dampspærren bak. Dette av hensyn til bygningssakkyndiges kompetanse og risikoen for skade.

- Kontroll av fukt i konstruksjonen ved hulltaking i bad og vaskerom (våtrom), rom under terreng (kjelleretasje, underetasje og sokkeletasje) eller andre bygningsdeler skjer etter eiers aksept. Hulltaking av våtrom og rom under terreng kan unntaksvis unnlates, se Forskrift til Avhendingsloven.

- Kontroll av romfunksjoner for P-ROM utføres kun når det ikke foreligger godkjente og byggemeldte tegninger, eller når tegninger ikke stemmer med dagens bruk.

- Bygningssakkyndig gir en forenklet vurdering av branntekniske forhold og elektriske installasjoner i boligen dersom det er mer enn fem år siden sist boligen hadde el-tilsyn. Bygningssakkyndig kan anbefale å konsultere offentlige myndigheter eller kvalifisert elektrofaglig fagperson ved behov for grundigere undersøkelser.

TILLEGGSENDERSØKELSER

Etter avtale kan tilstandsanalysen utvides til også å omfatte tilleggundersøkelser utover minimumskravet i forskriften.

BEFARINGEN

Rapporten gir en vurdering av byggverk og bygningsdeler som bygningssakkyndig har observert, og som fremkommer av Forskrift til avhendingsloven. Rapporten er likevel ingen garanti for at det ikke kan finnes skjulte feil, skader og mangler. NS 3600:2018 (Teknisk tilstandsanalyse ved omsetning av bolig) har undersøkelsesnivå fra 1 til 3, der undersøkelsesnivå 1 er det laveste og baseres på visuell observasjon. Rapporten baseres på undersøkelsesnivå 1 med få unntak (våtrom og rom under terreng). I praksis betyr dette at gjennomføringen av befaringen begrenses som følger:

- Det utføres kun visuelle observasjoner på tilgjengelige flater uten fysiske inngrep (f.eks. riving).

- Flater som er skjult av snø eller på annen måte ikke er tilgjengelig eller skjult, blir ikke kontrollert. Det foretas ikke funksjonssprøving av bygningsdeler, som isolasjon, piper, ventilasjon, el. anlegg, osv.

- Det gis ingen vurdering av boligens tilbehør, hvite- og brunevarer og annet inventar. Dette gjelder også integrert tilbehør.

- Inspisering av yttertak er basert på det som er synlig, normalt på insiden fra loftet og utvendig fra stige/bakkenivå. Befaring av tak må være sikkerhetsmessig forsvarlig for å kunne gjennomføres.

- Stikkprøvetakninger er utvalgt tilfeldig og kan innebære kontroll under overflaten med spiss redskap eller lignende.

Tilstandsrapportens avgrensninger

UTTRYKK OG DEFINISJONER

- Tilstand: Byggverkets eller bygningsdelens tekniske, funksjonelle eller estetiske status på et gitt tidspunkt.
- Symptom: Observerbart forhold som gir indikasjon på hvilken tilstand et byggverk eller en bygningsdel befinner seg i. Benyttes ved beskrivelse av avvik.
- Skadegjørere: Zoologiske eller biologiske skadegjørere, i hovedsak råte, sopp og skadedyr.
- Fuktsøk: Overflatesøk med egnet søkeutstyr (fuktindikator) eller visuelle observasjoner.
- Fuktmåling: Måling av fuktinnhold i materiale eller i bakenforliggende konstruksjon ved bruk av egnet måleutstyr (blant annet hammerelektrode og pigger).
- Utvidet fuktsøk (hulltaking): Boring av hull for inspeksjon og fuktmåling i risikoutsatte konstruksjoner, primært i tilstøtende vegger til bad, utforede kjellervegger og eventuelt i oppforede kjellergulv.
- Normal slitasjegrاد: Forventet nedsliting av materiale i overflaten som er basert på enkle visuelle observasjoner. Kan vurderes sammen med bygningsdelens alder.
- Forventet gjenværende brukstid: Anslått tid et byggverk eller en del av et byggverk fortsatt vil være tjenlig for sitt formål (NS3600, Termer og definisjoner punkt 3.9)

AREALBEREGNING FOR BOENHETER

- Areal fastsettes etter Forskrift til avhendingsloven og Norsk Standard 3940 Areal- og volum-beregninger av bygninger fra 2023.
- Areal oppgis i hele kvadratmeter i rapporten, og gjelder for det tidspunkt oppmålingen fant sted.
- Bruksareal (BRA) er det måleverdige arealet som er innenfor omsluttete vegger målt i gulvhøyde (bruttoareal minus arealet som opptas av yttervegger). I tillegg til gulvhøyde gjelder regler om fri bredde for at arealet skal være måleverdig, med betydning for BRA av for eksempel loft med skråtak. BRA består av internt bruksareal (BRA-i), eksternt bruksareal (BRA-e) og innglasset balkong mv (BRA-b). Terrasse- og balkongareal (TBA) opplyses der tilstandsrapporten skal benyttes i boligomsetningen og der det er aktuelt. I tillegg kan gulvareal (GUA) og areal med lav takhøyde (ALH) opplyses sammen med BRA der det er aktuelt og en del av oppdraget. Rom skal ha atkomst og gangbart gulv for å kunne regnes som BRA/måleverdig areal.
- Arealet måles og oppgis dersom arealet oppfyller krav til måleverdighet, slik som at arealet må ha minst en bredde på 0,6m og minst en høyde på 1,9 m osv. Et rom kan være i strid med teknisk forskrift og mangle godkjenning hos kommunen for den aktuelle bruken, uten at dette får betydning for om arealet måles og oppgis i tilstandsrapporten. Når arealet måles tas det ikke hensyn til om arealet er lovlig oppført eller om bruken er lovlig, bruksendringer, lysforhold eller andre sikkerhetsmangler.
- Eiendommens markedsverdi kan ikke baseres på en rent matematisk beregning i forhold til antall kvadratmeter opplyst i rapporten. Opplysninger om areal kan altså ikke alene benyttes for beregning av eiendommens verdi.

- Rom som ligger utenfor boenheten, men som eier har påvist og/eller opplyst at tilhører boenheten, er oppmålt og inkludert i BRA-e. Det er ikke fremvist dokumentasjon på at rommet tilhører boenheten, med mindre dette er angitt særskilt. Rom utenfor boenheten kan omdisponeres av borettslaget/sameiet og dette kan påvirke boligens BRA. Vær oppmerksom på at NS 3940:2023 og eierseksjonsloven har ulik definisjon av fellesareal. Ved arealmåling gjelder NS 3940:2023 som definerer fellesareal slik: "Delen av bygning som brukes av to eller flere bruksenheter eller til bygningens forvaltning, drift eller vedlikehold.
- I en overgangsperiode skal rapporter som benyttes i boligomsetningen eller dersom det er en del av oppdraget også opplyse om fordelingen mellom P-ROM og S-ROM med utgangspunkt i definisjonene som fremkommer av veiledningen til Norsk Standard 3940 Areal- og volum-beregninger av bygninger fra 2012. Fordelingen mellom P-ROM og S-ROM er basert på veiledningen og bygningssakkyndiges eget skjønn. P-ROM er måleverdige rom som benyttes til kort eller langt opphold. S-ROM er måleverdige rom som benyttes til lagring, og tekniske rom. Bruken av et rom på befaringstidspunktet har betydning for om rommet defineres som P-ROM eller S-ROM. Dette betyr at rommet både kan være i strid med teknisk forskrift og mangle godkjenning i kommunen for den aktuelle bruken, uten at dette vil få betydning for valg av arealkategori.
- Se øvrig informasjon om areal i rapporten, Norsk Standard 3940 (2012 og 2023) og veiledningen til disse.

PERSONVERN

iVerdi AS, bygningssakkyndig og takstforetaket behandler personopplysninger som bygningssakkyndig trenger for å kunne utarbeide rapporten. Personvernerklæring med informasjon om bruk av personopplysninger og dine rettigheter finner du her [Personvernerklæring - iVerdi](#)

DELING AV PERSONOPPLYSNINGER FOR TRYGGERE BOLIGHANDEL OG MULIG RESERVASJON

Norsk takst og deres samarbeidspartnere benytter personopplysninger fra rapporten for analyse- og statistikkformål, samt utvikling og drift av produkter og tjenester for takstbransjen og andre aktører i bolig-omsetningen. Les mer om dette og hvordan du kan reservere deg på <https://www.norsktakst.no/norsk/om-norsk-takst/personvernerklæring/reservasjon/>

Vendu lager en boliganalyse basert på opplysninger fra rapporten. Les mer om dette og hvordan du kan reservere deg her: <https://samtykke.vendu.no/GL5189>

KLAGEORDNING FOR FORBRUKERE

Er du som forbruker misfornøyd med bygningssakkyndiges arbeid eller opptreden ved taksering av bolig eller fritidshus, se www.takstklagenemnd.no for mer informasjon