

Tilstandsrapport

 Enebolig med garasje

 Harald Posts vei 16, 1930 AURSKOG

 AURSKOG-HØLAND kommune

 gnr. 192, bnr. 741

Markedsverdi

6 250 000

Sum areal alle bygg: BRA: 190 m² BRA-i: 141 m²



Befaringsdato: 27.02.2025

Rapportdato: 28.02.2025

Oppdragsnr.: 10816-25030

Referansenummer: AB2857

Autorisert foretak: Petter Larsen Havnen AS

Sertifisert Takstingeniør: Petter Larsen

Vår ref:



Rapporten kan brukes i inntil ett år etter rapportdato, og kan ikke gjenbrukes ved flere boligsalg i denne perioden. For eiendomsoverdragelser fra 1.1.2024, må selger sørge for at areal i rapporten er oppdatert og følger ny bransjestandard for areal. Skjer det endringer, oppstår skader også videre på boligen, bør du som selger be om oppdatert rapport.

Norsk takst

Norsk takst er bransjeorganisasjonen for landets bygningssakkyndige og takstforetak, med om lag 1400 sertifiserte medlemmer fordelt på omtrent 1000 bedrifter. I boligomsetningen regnes takstrapportene som et helt avgjørende element i den informasjonen som gjøres tilgjengelig for kjøper. Årlig leverer medlemmene rundt 120.000 slike takster. Det gir unik oversikt over norske boliger, og bidrar til at alle oppdrag kan utføres med utgangspunkt i erfaringsbasert kvalitet.



Det stilles høye krav til utdanning, sertifisering og yrkesetikk. Norsk takst er opptatt av at boligomsetningen skal være trygg, og legger vekt på å opptre uavhengig av andre bransjeaktører. Bygningssakkyndige fakturerer sine tjenester uten hensyn til hvilken pris som oppnås, og skal heller ikke på annen måte ha noen egeninteresse knyttet til handelen.

Uavhengighet og god fagkunnskap har over tid bygget troverdighet og tillit. Både selger og kjøper skal kunne stole på bygningssakkyndiges vurderinger. For tilfeller der det likevel skulle oppstå misnøye med utført arbeid, har vi sammen med Forbrukerrådet etablert en klagenemnd.

Norsk takst har en sentral rolle i utviklingen av norske standarder, regler og profesjonsprinsipper, og representerer bransjen i alle relevante internasjonale fora. Dette sikrer at norske bygningssakkyndige tidlig kan tilpasse seg krav og bransjetrender fra utlandet, samtidig som takseringsfaget får en norsk stemme på verdensbasis. Organisasjonen bidrar i næringspolitisk sammenheng, og har vært en pådriver for å sikre at lover og regler gir trygghet for forbrukerne i boligomsetningen.

Rapportansvarlig

Petter Larsen
Uavhengig Takstingeniør
larsen@takstpartner.no
922 11 434



Dette trenger du å vite om tilstandsrapporten



Hva er en tilstandsrapport?

En tilstandsrapport beskriver synlige skader/avvik eller tegn på skader/avvik på boligen. Rapporten fremhever vanligvis ikke positive egenskaper ved boligen.



Hva vurderer en bygningsakkyndig?

Den bygningsakkyndige vurderer boligen ut fra hva man kan forvente av en bygning av samme alder og type. Vurderingen gjøres som regel mot hvordan det var vanlig å bygge og regler som gjaldt da boligen ble oppført (søknadstidspunktet). Forhold som er vanlige for bygningens alder, slik som slitasje etter normal bruk regnes ikke som avvik.



Hva inneholder tilstandsrapporten?

Den bygningsakkyndige undersøker rom og bygningsdeler slik det kommer frem av [Forskrift til avhendingsloven](#). Tilstandsrapporten inneholder bare avvik som den bygningsakkyndige kan se eller kontrollere med enkle hjelpemidler. Det gjøres ikke nærmere undersøkelser slik som åpning av vegger eller andre bygningsdeler. I vegg mot våtrom og rom under terreng kan det borres et hull for å gjøre enkle undersøkelser slik som fuktsøk.

Når du kjøper en brukt bolig

Når du kjøper en brukt bolig, er det viktig å være oppmerksom på at dette ikke kan sammenlignes med å kjøpe en ny bolig. Måten boligen ble bygget på kan være annerledes enn i dag. Bygninger svekkes over tid, og utsettes for slitasje blant annet på grunn av bruk og vær og vind. Mange boliger fornyes helt eller delvis, noen i flere omganger, eller det oppføres tilbygg. Særlig for boliger som er pusset opp eller endret, er det viktig å merke seg at fornyelse av overflater ikke nødvendigvis betyr at bygningsdeler under er forbedret.

Vurdering mot byggregler

Den bygningsakkyndige vil vurdere boligen mot hvordan det var vanlig å bygge og regler som gjaldt på søknadstidspunktet. Den bygningsakkyndige ser etter avvik som har betydning for og som reduserer boligens funksjon og verdi, og som kommer frem av Forskrift til avhendingslova.

Noen rom og bygningsdeler slik som bad og vaskerom, og forhold som gjelder sikkerhet mot brann, rekkverk og trapper osv., vil den bygningsakkyndige vurdere mot dagens regelverk. Etter dagens regelverk vil disse kunne få en tilstandsgrad 2 eller 3 uten at det nødvendigvis er krav om at avviket må utbedres.

Tilstandsrapporten beskriver ikke hele boligen

BYGNINGSSAKKYNDIGE SER FOR EKSEMPEL IKKE PÅ

- vanlig slitasje og normal vedlikeholdstilstand
- bagatellmessige forhold som ikke påvirker bygningens bruk eller verdi vesentlig
- etasjeskillere
- tilleggsbygg slik som garasje, bod, anneks, naust også videre
- utvendige trapper
- støttemurer
- skjulte installasjoner
- installasjoner utenfor bygningen
- full funksjonstesting av el- og VVS-installasjoner
- geologiske forhold og bygningens plassering på grunnen
- bygningens planløsning
- bygningens innredning
- løsløre slik som hvitevarer
- utendørs svømmebasseng og pumpeanlegg
- bygningens estetikk og arkitektur
- bygningens lovlighet (bortsett fra bruksendringer, brannceller og forhold som åpenbart kan påvirke helse, miljø og sikkerhet)
- fellesarealer (med mindre boligeier har vedlikeholdsplikt for fellesarealer og dette er kjent for bygningsakkyndig, eller fellesarealet har en særlig tilknytning til boligen).

© iVerdi 2023 © Norsk takst 2023

Malen til denne rapporten, inkludert standardtekstene fra Norsk takst, er vernet etter åndsverkloven og kan kun benyttes av medlemsforetakene i Norsk takst og av takstingeniører som er sertifisert i slikt foretak, samt av kunder hos iVerdi og studenter hos NEAK. For andre aktører er eksemplarframstilling av malen og standardtekster, som utskrift og annen kopiering til bruk som grunnlag for tilsvarende rapporter, bare tillatt når det er hjemlet i lov (kopiering til privat bruk, sitat o.l.) eller avtale med Norsk Takst ([Forside](#)) eller iVerdi ([Hjem-iVerdi](#)).

Utnyttelse i strid med lov eller avtale kan medføre erstatnings- og straffansvar.

Dette trenger du å vite om tilstandsrapporten

Tilstanden vurderes med ulike tilstandsgrader

Tilstanden gir uttrykk for en gitt forventet tilstand, blant annet vurdert ut fra alder og normal bruk. Ved Tilstandsgrad 0 (TG0) og Tilstandsgrad 1 (TG1) gir den bygningssakkyndige normalt ingen begrunnelse for valg av tilstandsgrad. Grunnen er at bygningen eller bygningsdelen da bare har normal slitasje. Ved skjulte konstruksjoner kan alder alene avgjøre tilstandsgrad. Når bygningssakkyndige anbefaler tiltak, for eksempel utbedringer, må brukeren av rapporten vurdere om tiltakene er nødvendige og lønnsomme.

Når den bygningssakkyndige velger tilstandsgrad, baseres vurderingen på faste kriterier som følger av gjeldende bransjestandard for Teknisk tilstandsanalyse ved omsetning av bolig og Forskrift til avhendingslova.



TILSTANDSGRAD 0, TG0: INGEN AVVIK

Bygningsdelen skal være tilnærmet ny, ikke vise tegn på slitasje og det skal være lagt frem dokumentasjon på faglig god utførelse. Det er ingen merknader til delen.



TILSTANDSGRAD 1, TG1: MINDRE AVVIK

Bygningsdelen skal bare ha normal slitasje, og straktiltak skal ikke anses som nødvendig. Graden kan også brukes når delen er ny, men der dokumentasjon på faglig god utførelse mangler.



TILSTANDSGRAD 2, TG2: VESENTLIGE AVVIK OG MINDRE AVVIK SOM ETTER NS 3600 GIR TG 2

Bygningsdelen skal enten ha feil utførelse, en skade eller symptomer på skade, sterk slitasje eller nedsatt funksjon. Graden gis når bygningsdelen trenger vedlikehold eller tiltak i nær fremtid. Graden skal også brukes når delen er gammel og det er grunn til å varsle om faren for skader på grunn av alderen, eller når det er grunn til å overvåke delen spesielt på grunn av fare for større skader eller følgeskader.

Ved avvik som ikke krever umiddelbare tiltak (ingen umiddelbar kostnad) så blir TG2 markert med en lysere farge.



TILSTANDSGRAD 3, TG3: STORE ELLER ALVORLIGE AVVIK

Denne tilstandsgraden brukes ved kraftige tegn på forhold som man må regne med trenger utbedring straks eller innen kort tid. Det er påvist funksjonssvikt eller sammenbrudd.



IKKE UNDERSØKT/IKKE TILGJENGELIG FOR UNDERSØKELSE

Det kan være avvik/skader som ikke er avdekket.

Hva er et anslag på utbedringskostnad?

Hva det vil koste å utbedre rom eller bygningsdeler, er et forsiktig anslag basert på nåværende kvalitet, registrert avvik og angitte tiltak i rapporten. Anslaget er gitt på generelt grunnlag og må ikke forveksles med et pristilbud fra en håndverker. Det kan foreligge avvik og tiltak som ikke kommer frem av rapporten. Utbedringskostnad avhenger blant annet av personlige valg av og markedspris på materialer og tjenesteyter.

I rapporten skal det settes anslag for utbedringskostnad for TG3, og slikt anslag kan også gis ved TG2.



Beskrivelse av eiendommen

Eiendommen består av enebolig med garasje.

Eneboligen ble oppført i 2009.
Eneboligens standard er beskrevet i rapporten.

Enebolig med garasje - Byggeår: 2009

UTVENDIG

[Gå til side](#)

Valmet takkonstruksjon av tre med kaldloft/kryp loft.
Loftet har adkomst via loftsluke med nedfellbar stige.
Undertak av sutakplater.

Taktekkingen er av betongtakstein. Taket er besikket fra bakkenivå.
Takrenner, nedløp og beslag av metall.
Det er snøfangere over garasje, over inngangspartiet og over verandaen.

Veggene har bindingsverkskonstruksjon. Fasade/kledning har liggende trebordkledning.

Bygningen har malte trevinduer med 2-lags glass.
Entredør i formpresset hvitmalt utførelse med glassfelt.
Terrassedør i trekonstruksjon med glassfelt med 2-lags glass.

Veranda med betongdekke med fliser. Markise.

Garasje og bod med egen adkomst utenfor boligen. Uisolert konstruksjon. Gulv av betongdekke.
Garasje har leddport i metallkonstruksjon med motorisert åpner.
Bod har gangdør i metallkonstruksjon.

INNVENDIG

[Gå til side](#)

Gulv: Fliser og parkett.
Vegger: Panelplater og fliser.
Himling: Himlingspanel og malte slette flater. Utstrakt bruk av downlights.

Gulv mot grunn/gulv i 1. etasje er av betongdekke.

Det er ikke foretatt radonmålinger og bygget er heller ikke utført med radonsperre.

Innerdører: Formpressede 3-speils dører. 2 innebygde skyvedører med glassfelt.

Oppvarming: Elektrisk gulvvarme i entre, gang, toalettrom, vaskerom, bad/wc, kjøkken og stue.
Vedfyring med peis i stue.

VÅTROM

[Gå til side](#)

Vaskerommet består av: Vaskeikum av metall. Opplegg for vaskemaskin. Varmtvannstank.

Bad/wc består av: Gulvmont. wc. Dusjkar med dusjvegger. Baderomsinnredning med servantskap, overskap, speil og lysarmatur.

KJØKKEN

[Gå til side](#)

Kjøkkeninnredning består av: Benkeskap og overskap med folierte skrog og 1-speils hvite fronter.
Laminat benkeplate med nedfelt oppvaskkum av metall.
Ventilatorhette med avtrekk.
Integrert platetopp, stekeovn, kjøl-/fryseskap og oppvaskmaskin.

SPESIALROM

[Gå til side](#)

Toalettrom består av: Gulvmont. wc og servant.
Oppvarming: Elektrisk gulvvarme.
Ventilasjon: Avtrekk via balansert ventilasjonsanlegg.

TEKNISKE INSTALLASJONER

[Gå til side](#)

Innvendige vannledninger er av plast (rør i rør).
Det er avløpsrør av plast.
Varmtvannstanken er på ca. 200 liter og er plassert på vaskerommet.

Boligen har balansert ventilasjon.
Sentralstøvsuger.

Røykvarslere og slukkeapparat.

TOMTEFORHOLD

[Gå til side](#)

Det er ukjent byggegrunn.
Bygningen har grunnmur i isolerte elementer.
Tomten er hovedsaklig flat. Deler av tomten har lokalt fall fra mur og ut på terrenget.
Utvendige avløpsrør er av plast og utvendige vannledninger er av plast (PEL).
Boilgen er tilknyttet offentlig vann og avløp via private stikkledninger.

Markedsvurdering

Totalt Bruksareal	190 m ²
Totalt Bruksareal for hoveddel	190 m ²
Totalpris	6 250 000

Arealer

[Gå til side](#)

Befaring - og eiendomsopplysninger

[Gå til side](#)

Tomteverdi og teknisk verdi bygninger 6 250 000

Forutsetninger og vedlegg

[Gå til side](#)

Lovlighet

[Gå til side](#)

Enebolig med garasje

• Det foreligger godkjente og byggemeldte tegninger, men det er avvik fra disse.

1 opprinnelig soverom er nå en del av stuen.

Sammendrag av boligens tilstand

Fordeling av tilstandsgrader

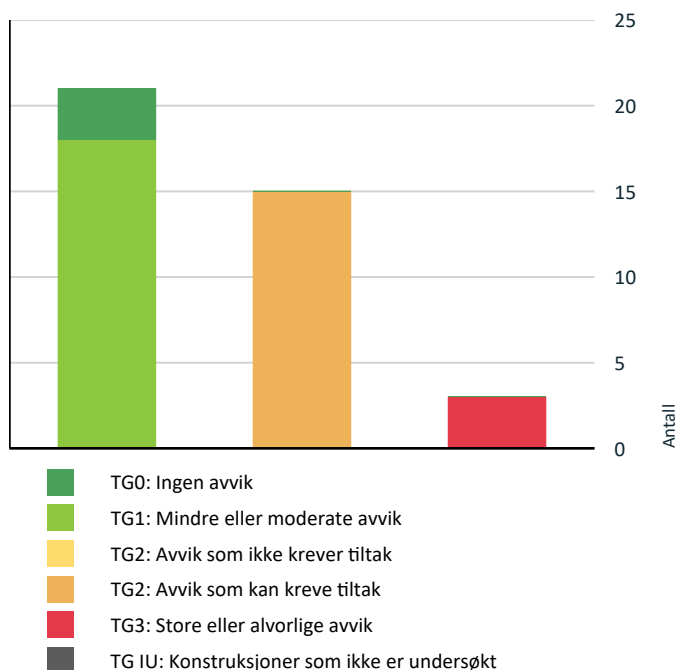

Vil du vite mer om tilstandsgrader? Se side 4.

Anslag på utbedringskostnad

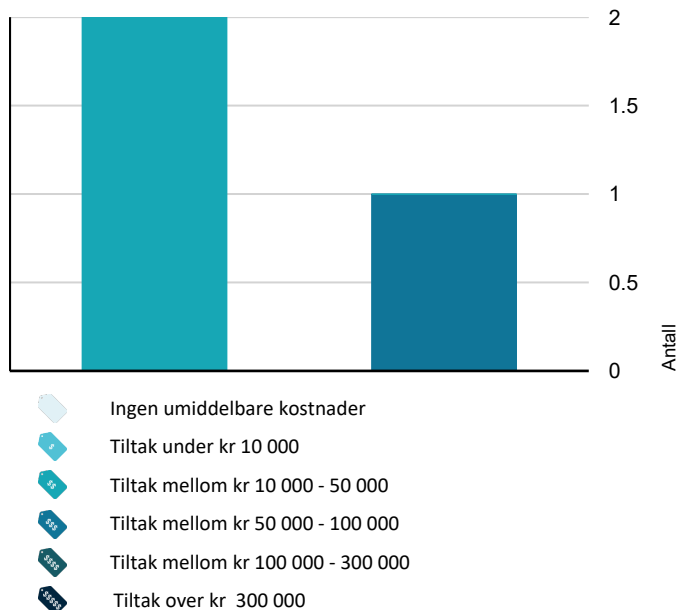

Hva er anslag på utbedringskostnad? Se side 4.

Oppsummering av avvik

Vil du vite mer? Se på rommet eller bygningsdelen senere i rapporten.

Enebolig med garasje

! TG 3 STORE ELLER ALVORLIGE AVVIK

- ! Våtrom > 1. etasje > Vaskerom > Membran og tettesjikt - vegger [Gå til side](#)
- ! Våtrom > 1. etasje > Bad/wc > Overflater Gulv [Gå til side](#)
- ! Våtrom > 1. etasje > Bad/wc > Sluk, membran og tettesjikt [Gå til side](#)

! TG 2 AVVIK SOM KAN KREVE TILTAK

- ! Utvendig > Nedløp og beslag [Gå til side](#)
- ! Utvendig > Takkonstruksjon/Loft [Gå til side](#)
- ! Utvendig > Dører [Gå til side](#)
- ! Utvendig > Veranda [Gå til side](#)
- ! Innvendig > Overflater [Gå til side](#)
- ! Innvendig > Radon [Gå til side](#)
- ! Innvendig > Pipe og ildsted [Gå til side](#)
- ! Tekniske installasjoner > Varmtvannstank [Gå til side](#)
- ! Tekniske installasjoner > Elektrisk anlegg [Gå til side](#)
- ! Tomteforhold > Terrengforhold [Gå til side](#)
- ! Våtrom > 1. etasje > Vaskerom > Overflater vegger og himling [Gå til side](#)
- ! Våtrom > 1. etasje > Vaskerom > Overflater Gulv [Gå til side](#)
- ! Våtrom > 1. etasje > Vaskerom > Sluk, membran og tettesjikt [Gå til side](#)
- ! Våtrom > 1. etasje > Bad/wc > Sanitærutstyr og innredning [Gå til side](#)

Sammendrag av boligens tilstand

! **Kjøkken > 1. etasje > Kjøkken > Overflater og innredning**

[Gå til side](#)

Tilstandsrapport

ENEBOLIG MED GARASJE



Byggeår
2009

Kommentar
Byggeår iht. matrikkelinformasjon.

Anvendelse
Boligen er bebodd.

UTVENDIG

TG 1 Takteking

Punktet må sees i sammenheng med Takkonstruksjon/Loft

Taktekkingen er av betongtakstein og er fra byggeåret. Taket er besiktiget fra bakkenivå.

Siden taket (takkonstruksjon, takteking og skorstein) kun er observert fra bakkenivå, er vurderingen begrenset av dette. Det er ikke sikkerhetsmessig forsvarlig å bevege seg ut på taket eller observere fra stige. Selv om det ikke er avdekket skader under befaringen, betyr ikke dette at det ikke foreligger skader som en besiktigelse på taket kan avdekke. Vær oppmerksom på denne risikoen. En undersøkelse av taket kan utføres av en fagperson under tilstrekkelige sikkerhetsforhold.

TG 2 Nedløp og beslag

Takrenner, nedløp og beslag av metall. Fra byggeåret. Det er snøfangere over garasje, over inngangspartiet og over verandaen.

Vurdering av avvik:

- Det mangler snøfangere på hele eller deler av taket, men det var ikke krav om dette på byggemeldingstidspunktet.

Konsekvens/tiltak

- Det er ikke krav om utbedring av snøfangere opp til dagens krav.



TG 1 Veggkonstruksjon

Veggene har bindingsverkskonstruksjon fra byggeår. Fasade/kledning har liggende trebordkledning.

TG 2 Takkonstruksjon/Loft

Punktet må sees i sammenheng med Takteking

Valmet takkonstruksjon av tre med kaldloft/kryp loft. Loftet har adkomst via loftsluke med nedfellbar stige. Undertak av sutaksplater.

Vurdering av avvik:

- Undertaket er misfarget.

Det er fuktskjolder i undertaket ved takgjennomføringer. Årsak er tidligere lekkasje ved taktekingen/beslagene ved takgjennomføringene. Aurskog Ventilasjon og Blikk AS har gjennomført utbedring med tetting/beslag ved takgjennomføringene i mars 2025.

Konsekvens/tiltak

- Det er ikke behov for utbedringstiltak.

Tilstandsrapport

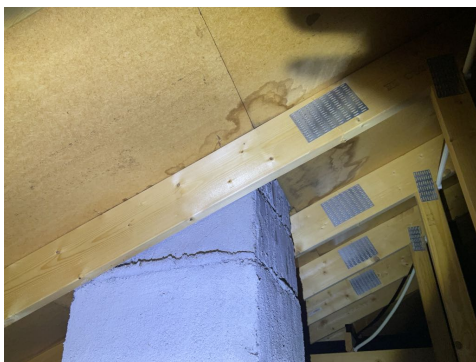

TG 1 Vinduer

Bygningen har malte trevinduer med 2-lags glass prod. 2008.

TG 2 Dører

Entredør i formpresset hvitmalt utførelse med glassfelt.
Terrassedør i trekonstruksjon med glassfelt med 2-lags glass prod. 2008.
Dørene er fra byggeåret.

Vurdering av avvik:

- Det er avvik:

Det er en liten svelleskade i bunn av dørblad på entredør.

Konsekvens/tiltak

- Tiltak:

Skaden på entredør bør utbedres.

TG 2 Veranda

Veranda med betongdekke med fliser. Markise.

Vurdering av avvik:

- Flisene har bom (hulrom under) eller er løse.

Avviket gjelder kun enkelte fliser.

Fliser utvendig er risikokonstruksjon med fare for at de løsner pga. temperaturforandringer, frostsprengning mm.

Konsekvens/tiltak

- Det må foretas lokal utbedring.

TG 1 Garasje og bod

Garasje og bod med egen adkomst utenfor boligen.

Uisolert konstruksjon.

Gulv av betongdekke.

Garasje har leddport i metallkonstruksjon med motorisert åpner.

Bod har gangdør i metallkonstruksjon.

INNVENDIG

TG 2 Overflater

Gulv: Fliser og parkett.

Vegger: Panelplater og fliser.

Himling: Himlingspanel og malte slette flater. Utstrakt bruk av downlights.

Gulv og overflater er fra byggeåret.

Vurdering av avvik:

- Det er avvik:

Det er bom (hulrom) i enkelte gulvfliser i entre og det er riss/sprekker i fuger stedvis.

Det er svikt himlingspanel rundt ventil på kjøkken (dårlig innfesting).

Konsekvens/tiltak

- Tiltak:

Bør utbedres.

Fliser med bom har fare for å løsne over tid og det må da gjøres tiltak.

TG 1 Gulv mot grunn/gulv i 1. etasje

Gulv mot grunn/gulv i 1. etasje er av betongdekke.

Det ble gjort stikkprøvekontroll med nivellering av gulv i stue og kjøkken.

Det ble stedvis målt planavvik med ca. 5-10mm. på 2 meters lengde.

Det ble ikke påvist vesentlige skjevheter/planavvik.

TG 2 Radon

Det er ikke foretatt radonmålinger og bygget er heller ikke utført med radonsperre.

Vurdering av avvik:

- Det er ikke foretatt radonmålinger, og bygget er heller ikke utført med radonsperre.

Tilstandsrapport

Konsekvens/tiltak

- Det bør gjennomføres radonmålinger.

! TG 2 Pipe og ildsted

Boligen har elementpipe.
Tilkoblet peis med åpen grue.
Pipe og ildsted ble ikke funksjonstestet.
For vurdering av tilstand på pipe og ildsted bør dette undersøkes av lokal brann-/feiermester.

Vurdering av avvik:

- Det er avvik:

Ildstedet er ikke rentbrennende. Det er krav til rentbrennende ildsteder (fra 1998) i boliger. Det foreligger dermed avvik.

Konsekvens/tiltak

- Tiltak:

Det må installeres rentbrennende peisinnsett eller tilsvarende for å lukke avviket.

! TG 1 Innvendige dører

Formpressede 3-speils dører.
2 innebygde skyvedører med glassfelt.

VÅTROM

1. ETASJE > VASKEROM

Generell

Vaskerommet har standard fra byggeåret.
Det er ikke fremlagt noe dokumentasjon på våtrommet.
Boligen har ferdigattest og dermed har utbygger bekreftet at boligen er bygget iht. gjeldene byggeforskrift på byggetidspunktet.

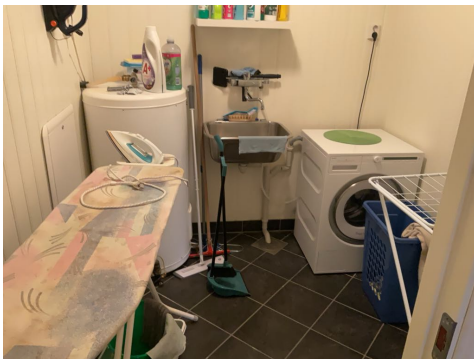

1. ETASJE > VASKEROM

! TG 2 Overflater vegger og himling

Vegger: Malte panelplater.
Himling: Malte slette flater/plater.

Vurdering av avvik:

- Det er uegnede materialer i våtsoner

Konsekvens/tiltak

- Uegnede materialer må fuktbeskyttes/utskiftes.

1. ETASJE > VASKEROM

! TG 2 Overflater Gulv

Gulv: Fliser.
Oppvarming med elektriske varmekabler.
Gulvet har kun marginalt fall rundt sluket. Totalt fall/høydeforskjell fra gulv ved dør til topp slukrist er ca. 7mm.

Vurdering av avvik:

- Det er påvist at høydeforskjell fra topp slukrist til gulv/synlig topp membran ved dørterskel er mindre enn 25 mm.
- Det er påvist avvik i fallforhold til sluk i forhold til krav i forskrift på byggetidspunktet.

Gulvet har kun marginalt fall rundt sluket. Totalt fall/høydeforskjell fra gulv ved dør til topp slukrist er ca. 7mm.

Konsekvens/tiltak

- Det må foretas utbedring av fallforhold.

Fallforholdet må utbedres for å lukke avviket.

1. ETASJE > VASKEROM

! TG 3 Membran og tettesjikt - vegger

Vegger med malte panelplater. Ingen membranløsning/tettesjikt.

Vurdering av avvik:

- Det er ikke tilfredsstillende membran/tettesjikt på våtrommet.

Det mangler membran på vegger i våte soner.

Konsekvens/tiltak

- Det må etableres tilfredsstillende tettesjikt/membran på våtrommet.

Det må etableres tettesjikt/membran på vegger i våte soner.

Kostnadsestimat: 10 000 - 50 000

1. ETASJE > VASKEROM

! TG 2 Sluk, membran og tettesjikt

Det er plastsluk og smøremembran. Fra byggeåret. Dokumentert med ferdigattest.

Vurdering av avvik:

- Mer enn halvparten av forventet brukstid er passert på membranløsningen.

Konsekvens/tiltak

- Overvåk tilstanden jevnlig. For å få tilstandsgrad 0 eller 1 må tettesjiktet skiftes ut, men tidspunktet for når dette er nødvendig er vanskelig å si noe om.

Tilstandsrapport



1. ETASJE > VASKEROM

TG 1 Sanitærutstyr og innredning

Vaskerommet består av: Vaskekum av metall. Opplegg for vaskemaskin. Varmtvannstank.

1. ETASJE > VASKEROM

TG 1 Ventilasjon

Det er avtrekk via balansert ventilasjonsanlegg.

1. ETASJE > VASKEROM

TG 0 Tilliggende konstruksjoner våtrom

Hulltaking er foretatt uten å påvise unormale forhold. Hulltaking ble foretatt i vegg fra toalettrom mot vaskerom. Det ble målt med stikkelektroder i treverk og det ble gjort visuell inspeksjon. Det ble ved målinger og visuell inspeksjon ikke påvist tegn på fuktskader.



1. ETASJE > BAD/WC

Generell

Baderommet har standard fra byggeåret. Det er ikke fremlagt noe dokumentasjon på våtrommet. Boligen har ferdigattest og dermed har utbygger bekreftet at boligen er bygget iht. gjeldene byggeforskrift på byggetidspunktet.



1. ETASJE > BAD/WC

TG 1 Overflater vegger og himling

Vegger: Fliser.
Himling: Malte slette flater/plater med downlights.

1. ETASJE > BAD/WC

TG 3 Overflater Gulv

Gulv: Fliser.
Oppvarming med elektriske varmekabler.

Vurdering av avvik:

- Det er mulighet for at det kan forekomme vannlekkasje på våtrommet hvor vann ikke vil gå til sluk.
- Det er påvist at høydeforskjell fra topp slukrist til gulv/synlig topp membran ved dørterskel er mindre enn 25 mm.
- Det er påvist at noen fliser har bom (hulrom under).
- Det er påvist avvik i fallforhold til sluk i forhold til krav i forskrift på byggetidspunktet.
- Målinger viser at det ikke er fall til sluk (motfall).

Gulvet er hovedsaklig flatt og det er stedvis motfall/fall mot dør.

Konsekvens/tiltak

Tilstandsrapport

- Det må foretas utbedring av fallforhold.
- Overflater må utbedres eller skiftes.

Kostnadsestimat: 50 000 - 100 000

1. ETASJE > BAD/WC

! TG 3 Sluk, membran og tettesjikt

Det er plastsluk og smøremembran med ukjent utførelse, fra byggeåret. (dokumentert med ferdigattest).

Det er ikke tilgang til sluket da dette er plassert under fastmontert dusjkar.

Vurdering av avvik:

- Mer enn halvparten av forventet brukstid er passert på membranløsningen.
- Sluk er ikke tilgjengelig for inspeksjon.

Konsekvens/tiltak

- Tilgang til sluk må bedres både for inspeksjon og rengjøring.
- Overvåk tilstanden jevnlig. For å få tilstandsgrad 0 eller 1 må tettesjiktet skiftes ut, men tidspunktet for når dette er nødvendig er vanskelig å si noe om.

Kostnadsestimat er vurdert for å lage tilgang til sluk. (Da må dusjkar og dusjvegger fjernes og erstattes med nye dusjdører eller dusjkabinett).

Kostnadsestimat: 10 000 - 50 000



1. ETASJE > BAD/WC

! TG 2 Sanitærutstyr og innredning

Bad/wc består av: Gulvmont. wc. Dusjkar med dusjvegger. Baderomsinnredning med servantskap, overskap, speil og lysarmatur.

Vurdering av avvik:

- Det er påvist skader på innredning.
- Servantskapet har slitasje/svelleskader.

Konsekvens/tiltak

- Lokal utbedring må utføres.

1. ETASJE > BAD/WC

! TG 1 Ventilasjon

Det er avtrekk via balansert ventilasjonsanlegg.

1. ETASJE > BAD/WC

! TG 0 Tilliggende konstruksjoner våtrom

Hulltaking er foretatt uten å påvise unormale forhold.

Hulltaking ble foretatt i vegg fra vaskerom mot baderom.

Det ble målt med stikkelektroder i treverk og det ble gjort visuell inspeksjon.

Det ble ved målinger og visuell inspeksjon ikke påvist tegn på fuktskader.

KJØKKEN

1. ETASJE > KJØKKEN

! TG 2 Overflater og innredning

Kjøkkeninnredning består av: Benkeskap og overskap med folierte skrog og 1-speils hvite fronter.

Laminat benkeplate med nedfelt oppvaskkum av metall.

Ventilatorhette med avtrekk.

Integrert platetopp, stekeovn, kjøl-/fryseskap og oppvaskmaskin.

Innredningen er fra byggeåret.

Vurdering av avvik:

- Det er påvist skader på overflater/kjøkkeninnredning utover normal slitasjegrad.

Det er stedvis slitasjemerker og svelleskader på innredningen. Innredningen opprettholder god funksjonalitet.

Konsekvens/tiltak

- Det må påregnes lokal utbedring/utskiftning.

Krav til standard vil være avgjørende for eventuelle tiltak.



1. ETASJE > KJØKKEN

! TG 1 Avtrekk

Det er kjøkkenventilator med avtrekk.

SPESIALROM

1. ETASJE > TOALETTRUM

! TG 1 Overflater og konstruksjon

Toalettrom består av: Gulvmont. wc og servant.

Oppvarming: Elektrisk gulvvarme.

Ventilasjon: Avtrekk via balansert ventilasjonsanlegg.

Tilstandsrapport

TEKNISKE INSTALLASJONER

TG 1 Vannledninger

Innvendige vannledninger er av plast (rør i rør). Fra byggeåret. Det er besiktiget i rørskap.



TG 1 Avløpsrør

Det er avløpsrør av plast. Fra byggeåret.

TG 1 Ventilasjon

Boligen har balansert ventilasjon.

TG 2 Varmtvannstank

Varmtvannstanken er på ca. 200 liter, er plassert på vaskerom og er fra byggeåret.

Vurdering av avvik:

- Det er ikke påvist tilfredsstillende el-tilkobling av varmtvannstank iht. gjeldende forskrift.

Iht. dagens forskrift skal varmtvannstank direktekobles (ikke med stikkontakt).

Konsekvens/tiltak

- Det bør etableres tilfredsstillende el-tilkobling etter gjeldende forskrift.

TG 2 Elektrisk anlegg

Dette er en forenklet kontroll begrenset til de spørsmål og undersøkelser som forskrift til avhendingslova (tryggere bolighandel) § 2-18 inneholder. Dette kan ikke sammenlignes med en kontroll utført av offentlig myndighet (Det lokale eltilsyn) eller registrert elektrovirksomhet, og en bygningsakkmyndig har verken kompetanse eller lov til å foreta en slik kontroll.

Tilstandsgraden er vurdert ut fra den forenklede og begrensede kontrollen som forskriften inneholder. El-anlegget kan ha feil og mangler som en slik forenklet undersøkelse ikke vil avdekke. Vær derfor oppmerksom på denne risikoen, og søk videre veiledning eller få en fullstendig kontroll utført av registrert elektrovirksomhet.

Elektrisk anlegg fra byggeåret.

Det er ikke fremlagt noe dokumentasjon på det elektriske anlegget.

1. Foreligger det eltilsynsrapport de siste 5 år, og det er ikke foretatt arbeid på anlegget etter denne, utenom retting av eventuelle avvik i eltilsynsrapport (dvs en el-tilsynsrapport uten avvik)?

Nei

Spørsmål til eier

2. Når ble det elektriske anlegget installert eller sist gang totalt rehabilitert (årstall)? Med totalt rehabilitert menes fullstendig utskiftet anlegg fra inntakssikring og videre.

2009

3. Er alle elektriske arbeider/anlegg i boligen utført av en registrert elektroinstallasjonsvirksomhet?

Ja

4. Er det elektriske anlegget utført eller er det foretatt tilleggsarbeider på det elektriske anlegget etter 1.1.1999?

Ja

Eksisterer det samsvarserklæring?

Nei

5. Foreligger det kontrollrapport fra offentlig myndighet – Det Lokale Eltilsyn (DLE) eller eventuelt andre tilsvarende kontrollinstanser med avvik som ikke er utbedret eller kontrollen er over 5 år?

Nei

6. Forekommer det ofte at sikringene løses ut?

Nei

7. Har det vært brann, branntilløp eller varmgang (for eksempel termiske skader på deksler, kontaktpunkter eller lignende) i boligens elektriske anlegg?

Nei

Generelt om anlegget

8. Er det tegn til at det har vært termiske skader (tegn på varmgang) på kabler, brytere, downlights, stikkontakter og elektrisk utstyr? Sjekk samtidig tilstanden på elektrisk tilkobling av varmtvannsbereder, jamfør eget punkt under varmtvannstank

Nei

9. Er der synlig defekter på kabler eller er disse ikke tilstrekkelig festet?

Nei

Inntak og sikringskap

10. Er det tegn på at kabelinnføringer og hull i inntak og sikringskap ikke er tette, så langt dette er mulig å sjekke uten å fjerne kapslinger?

Nei

11. Finnes det kursfortegnelse, og er den i samsvar med antall sikringer?

Ja

12. Foreta en helhetsvurdering av det elektriske anlegget, dets alder, allmenne tilstand og fare for liv og helse. Bør det elektriske anlegget ha en utvidet el-kontroll?

Nei

Tilstandsrapport



TG 0 Branntekniske forhold

Dette er en forenklet kontroll begrenset til de spørsmål som fremkommer under. Tilstandsgraden er basert på retningslinjer til disse spørsmålene i bransjestandarden NS3600. Dette kan ikke sammenlignes med en fullstendig kontroll av branntekniske forhold av offentlig myndighet, eller en vurdering av boligens branntekniske forhold eller prosjektering fra en rådgiver med spesialkompetanse. En bygningssakkyndig har verken kompetanse til å gi slik veiledning eller lov til å foreta en slik kontroll.

Tilstandsgraden er vurdert ut fra den forenklete og begrensede kontrollen. Det kan være feil og mangler om branntekniske forhold som en slik forenklet undersøkelse ikke vil avdekke. Vær derfor oppmerksom på denne risikoen, og søk videre veiledning eller rådgivning.

Røykvarslere og slukkeapparat.

1. Er det mangler for brannslukningsutstyr i boligen iht. forskriftskrav på søknadstidspunktet, men minst Byggeforskrift 1985?
Nei
2. Er det mangler på røykvarslere i boligen iht. forskriftskrav på søknadstidspunktet, men minst Byggeforskrift 1985?
Nei

TOMTEFORHOLD

Byggegrunn

Det er ukjent byggegrunn.

TG 1 Fuktsikring og drenering

Det antas å være drenering med drensør rundt grunnmur, fra byggeåret.

Drenering under terreng er ikke mulig å kontrollere og tilstandsgrad er gitt på bakgrunn av alder.

Utførelse og tilstand på drenering er ikke kjent (bygningen har ikke kjeller).

TG 1 Grunnmur og fundamenter

Bygningen har grunnmur i isolerte elementer.

TG 2 Terrengforhold

Tomten er hovedsaklig flat. Deler av tomten har lokalt fall fra mur og ut på terrenget.

Vurdering av avvik:

- Det er påvist dårlig fall eller flatt terreng inn mot grunnmur og dermed muligheter for større vannansamlinger.

Det er stedvis dårlig fall på terrenget fra grunnmuren.

Konsekvens/tiltak

- Det bør foretas terrengjusteringer.

TG 1 Utvendige vann- og avløpsledninger

Utvendige avløpsrør er av plast og utvendige vannledninger er av plast (PEL). Fra byggeåret.

Boiligen er tilknyttet offentlig vann og avløp via private stikkledninger.

Konklusjon og markedsvurdering

Formål med takseringen: Salg

Hovedbyggets BRA/BRA-i
190 m²/141 m²

Enebolig med garasje: Entré, Toalettrom, Gang, 2 Bod, Vaskerom, Bad, 2 Soverom, Kjøkken, Stue, Garasje

Detaljert oppstilling over areal finnes i rapporten.

Markedsverdi

Kr 6 250 000

Vurdering av hva verdien er i det åpne eiendomsmarkedet på vurderingstidspunkt. I tilfelle det er andel fellesgjeld/fellesformue, boret, bruksrett eller festet tomt, er det gjort fradrag/tillegg for dette.

Les mer om markedsverdi på siste side i rapporten.

Teknisk verdi bygninger, med tomteverdi

Kr 6 250 000

Kostnaden ved å oppføre et tilsvarende bygg i henhold til dagens lovverk, med fradrag for utidsmessighet, elde, vedlikeholds mangler, gjenstående arbeider, tilstandssvekkelser og forskriftsmangler.

Les mer om teknisk verdi på siste side i rapporten.

Markedsverdi

6 250 000

Konklusjon markedsverdi

6 250 000

Markedsvurdering

Markedsverdi er den verdi takstmannen mener bør kunne oppnås for eiendommen solgt på det åpne markedet i dag. Markedsverdi er vurdert i forhold til eiendommens standard, størrelse og beliggenhet. Eiendommen ligger i et område med et velfungerende boligmarked med normal omsetningshastighet.

Sammenlignbare salg

EIENDOM	SALGSDATO	PRISANT	PRIS	FELLESgj.	TOTALPRIS	M ² PRIS
1 Rugsvingen 34 ,1930 AURSKOG 103 m ² 2018 3 sov	25-02-2025	4 000 000	4 400 000	33 423	4 433 423	41 825
2 Harald Posts vei 83 ,1930 AURSKOG 176 m ² 2013 4 sov	25-04-2024	6 700 000	6 700 000		6 700 000	38 068
3 Klokkerveien 1 ,1930 AURSKOG 81 m ² 1963 3 sov	10-09-2023	3 000 000	3 000 000		3 000 000	37 037
4 Rugsvingen 26 ,1930 AURSKOG 101 m ² 2018 3 sov	05-09-2024	3 990 000	3 800 000	43 252	3 843 252	36 602
5 Harald Posts vei 30 ,1930 AURSKOG 160 m ² 2013 4 sov	14-02-2024	5 990 000	5 650 000		5 650 000	35 312
6 Harald Posts vei 71 ,1930 AURSKOG 131 m ² 2009 3 sov	06-08-2023	3 850 000	3 800 000		3 800 000	29 008
7 Harald Posts vei 23 ,1930 AURSKOG 131 m ² 2009 3 sov	25-04-2024	3 750 000	3 700 000		3 700 000	28 244
8 Myrvoldveien 53 ,1930 AURSKOG 228 m ² 1921 5 sov	22-01-2024	6 480 000	6 300 000		6 300 000	27 632

Om sammenlignbare salg

Utvalget er i utgangspunktet basert på likhetskriterier i forhold til den takserte boligen, men merk at det likevel kan være betydelige forskjeller i eksempel byggeår, arealer, soverom, beliggenhet, solforhold, utsyn mm. I tillegg vil det også kunne være store forskjeller i teknisk standard på de sammenlignbare boligene. Utvalget vil også kunne inneholde omsetningspriser som går vesentlig tilbake i tid. De ovennevnte forskjeller vil derfor være vurdert av takstmann og korrigert for i fastsettelsen basert på en skjønnsmessig vurdering av markedsverdi.

Beregninger

Årlige kostnader

Kommunale avgifter. Pr. 2024.	Kr.	19 735
Eiendomsskatt. Pr. 2024.	Kr.	4 834
Forsikring. Antatt beløp.	Kr.	10 000
Vedlikeholdskostnader. Stipulert beløp.	Kr.	20 000
Sum Årlige kostnader (Avrundet)	Kr.	54 500

Teknisk verdi bygninger

Enebolig med garasje

Normale byggekostnader (utregnet som for nybygg)	Kr.	4 950 000
Fradrag (utidsmessighet, elde, vedlikeholdsmangler, gjenstående arbeider, svekkelser og forskriftsmangler)	Kr.	- 900 000
Sum teknisk verdi - Enebolig med garasje	Kr.	4 050 000

Sum teknisk verdi bygninger

Kr. 4 050 000

Tomteverdi

Tomteverdi er en beregnet verdi for tomten slik den fremstår på befaringstidspunktet. Tomteverdien består av normal tomtekostnad i det aktuelle området og en vurdert verdi for beliggenhet. Normal tomtekostnad fremkommer ved å beregne teknisk verdi for råtomt, infrastruktur på tomten samt opparbeiding / beplantning, arrondering av terrenget og markedstilpasning for beliggenhet.

Normal tomteverdi	Kr.	2 000 000
Markedstilpasning for attraktivitet / beliggenhet	Kr.	+ 200 000
Beregnet tomteverdi	Kr.	2 200 000

Tomteverdi og teknisk verdi bygninger

Tomteverdi og teknisk verdi bygninger for det aktuelle takstobjektet (Avrundet)	Kr.	6 250 000
--	------------	------------------

Arealer, byggetegninger og brannceller

Standard gjeldende fra 01.01.2024

Arealmålinger og arealoppsett er basert på Norsk standard 3940:2023 Areal- og volum-beregninger av bygninger. Arealet gjelder for tidspunktet da boligen ble målt

Hva er måleverdig areal?

Arealet i rommet må ha minst 1,90 m fri høyde over gulvet og minst bredde på 0,60 m. Et loft med skråtak vil for eksempel bare få registrert målbart areal der høyden er minst 1,90 m og bredden minst 0,60 m. Rommet må ha dør eller luke, og gangbart gulv.

Hva er bruksareal?

$$\text{BRA} = \text{BRA-i} + \text{BRA-e} + \text{BRA-b}$$

Bruksarealet for bygningen er bruttoarealet minus arealet som optas av yttervegger.



Carport og/eller garasjeplass i felles garasjeanlegg er ikke måleverdig areal

Internt bruksareal (BRA-i)	Arealet innenfor boenheten(e)
Eksternt bruksareal (BRA-e)	Arealet av alle rom utenfor boenheten(e) og som tilhører denne, slik som for eksempel boden
Innglasset balkong mv (BRA-b)	Arealet av innglasset balkong, veranda eller altan når denne er tilknyttet boenheten(e)
Terrasse- og balkongareal (TBA)	Arealet av terrasser, åpne balkonger og åpen altan tilknyttet boenheten(e)

Gulvareal (GUA) Er sum av BRA (bruksareal) og ALH (areal med lav takhøyde).
Areal med lav takhøyde (ALH) er ikke måleverdig areal, som skyldes skråtak og lav himlingshøyde.

GUA kan opplyses i markedsføring der det er aktuelt for den konkrete boligen og kun sammen med BRA-i, for eksempel der gulvflaten har en verdi og har funksjon ved møblering og bruk av rommene. Ikke innredet areal som kaldloft, måles og oppgis normalt ikke.

Arealet kan ikke alltid fastsettes nøyaktig

Areal kan være komplisert eller umulig å måle opp nøyaktig fordi det er vanskelig å fastslå tykkelsen på innervegger, skjevheter i og utforming av bygningskonstruksjoner som karnapp, buer og vinkler som ikke er rette, åpne rom over flere etasjer og så videre.

Eiendommens markedsverdi kan ikke baseres på en matematisk beregning basert på antall kvadratmeter opplyst i rapporten. Opplysninger om areal kan altså ikke alene benyttes for å beregne eiendommens verdi.

Den bygningsfaglige kan avdekke eventuelle bruksendringer og avvik i branncelleindeling

Den bygningsfaglige ser på byggetegninger hvis de er tilgjengelige og dette er en del av oppdraget, og vurderer bruken av boligen opp mot tegningene. Hvis den bygningsfaglige avdekker at en bolig ikke ser ut til å være delt opp i brannceller etter kravene i byggeteknisk forskrift på befaringstidspunktet, skal det opplyses om dette.

Reglene om bruksendring og brannceller kan være kompliserte. Søk videre faglige råd om rapporten ikke gir deg svar. Den bygningsfaglige kan ikke vurdere og svare på alle spørsmål, og kan heller ikke vite om kommunen kan gi unntak for kravene som gjelder. [Vil du vite mer?](#)

Om brannceller

En branncelle er hele eller avgrensede deler av en bygning hvor en brann fritt kan utvikle seg uten at den kan spre seg til andre bygninger eller andre deler av bygningen i løpet av en fastsatt tid.

Om bruksendring

Bruksendring er å endre bruken av et rom fra en tillatt bruk til en annen. Dette kan kreve søknad og tillatelse, for eksempel hvis du endrer et rom fra bod til soverom eller arbeidsrom, eller hvis du endrer en bolig til to separate boliger.

Rom for varig opphold har krav til takhøyde, romstørrelse, rømningsvei og lysforhold som må være oppfylt. Du kan søke kommunen om unntak for kravene, men kan ikke regne med å få unntak for krav som går på helse og sikkerhet, for eksempel krav til rømningsvei.

Bruksendring som krever godkjenning, og som ikke er søkt bruksendret, er ulovlig. Kommunen kan etter plan- og bygningsloven kapittel 32 forfølge overtredelser. Kommunen kan pålegge deg å avslutte den ulovlige bruken, eventuelt å rette eller tilbakeføre rommet til godkjent bruk.

Arealer

Enebolig med garasje

Ny arealstandard

Etasje	Bruksareal BRA m ²			SUM	Terrasse- og balkongareal (TBA)
	Internt bruksareal (BRA-i)	Eksternt bruksareal (BRA-e)	Innglasset balkong (BRA-b)		
1. etasje	141	49		190	21
SUM	141	49			21
SUM BRA	190				

Romfordeling

Etasje	Internt bruksareal (BRA-i)	Eksternt bruksareal (BRA-e)	Innglasset balkong (BRA-b)
1. etasje	Entré, Toalettrom, Gang, Bod 1, Vaskerom, Bad/wc, Soverom 1, Soverom 2, Kjøkken, Stue	Garasje, Bod 2	

Kommentar

Lovlighet

Byggetegninger

Det foreligger godkjente og byggemeldte tegninger, men det er avvik fra disse.

Kommentar: 1 opprinnelig soverom er nå en del av stuen.

Brannceller

Er det påvist synlige tegn på avvik i branncelleinndeling ut ifra dagens byggt teknisk forskrift?

Ja Nei

Nyere håndverkstjenester

Er det ifølge eier utført håndverkstjenester på boligen siste 5 år?

Ja Nei

Krav for rom til varig opphold

Er det påvist avvik i forhold til rømningsvei, dagslysflate eller takhøyde?

Ja Nei

Kommentar:

Total fordeling mellom P-ROM og S-ROM

Tabellen under viser fordelingen av P-ROM og S-ROM etter veiledningen til NS 3940: 2012. Dette er til informasjon og til sammenligning. Tallene er omtrentlige, kan avvike fra faktiske målinger og er ikke juridisk bindende

	P-ROM(m2)	S-ROM(m2)
Enebolig med garasje	135	55

Befarings - og eiendomsopplysninger

Befaring

Dato	Til stede	Rolle
27.2.2025	Petter Larsen	Takstingeniør
	Ragnar Egil Lysaker	Kunde

Matrikkeldata

Kommune	gnr.	bnr.	fnr.	snr.	Areal	Kilde	Eieforhold
3226 AURSKOG-HØLAND	192	741		0	1007.5 m ²	BEREGNET AREAL (Ambita)	Eiet

Adresse

Harald Posts vei 16

Hjemmelshaver

Ragnar Egil Lysaker

Eiendomsopplysninger

Beliggenhet

Eiendommen ligger i etablert boligområde på Myrvold ved Aursmoen. Nærområdet fremstår som rolig og barnevennlig. Skolevei er hovedsaklig via boligfeltets interne veier og gang-/sykkelsti. Offentlig kommunikasjon med buss ved Aursmoen.

Aursmoen har et godt utvalg av forretninger og servicetilbud. Det er bla. Aurskog senter med butikker, kafe, bank mm.

Rekreasjonsmuligheter i nærliggende skog og mark, med fine turmuligheter.

Adkomstvei

Offentlig tilknytning.

Tilknytning vann

Offentlig tilknytning via private stikkledninger.

Tilknytning avløp

Offentlig tilknytning via private stikkledninger.

Om tomten

Eiendommen har eiet tomt, 1.007,5m². Tomten er opparbeidet med asfaltert adkomst og gårdsplass. Hagen er opparbeidet med plen, prydbusker og diverse beplantning. Gode lys- og solforhold.

Siste hjemmelsovergang

Kjøpesum	År
570 000	2008

Kilder og vedlegg

Dokumenter

Beskrivelse	Dato	Kommentar	Status	Sider	Vedlagt
Egenerklæring	27.02.2025		Gjennomgått	5	Nei
Tegninger	05.06.2008		Gjennomgått	4	Nei
Statens Kartverk	06.02.2025	Matrikkelinformasjon via Eiendomsverdi.no	Gjennomgått		Nei
Eier	27.02.2025	Som fremviste eiendommen og ga opplysninger.	Gjennomgått		Nei
Situasjonskart	27.02.2025	Kart via kommunens digitale karttjeneste.	Gjennomgått		Nei

Revisjoner

Versjon	Dato	Kommentar
1	28.02.2025	
2	11.03.2025	Ny rapport etter mottatt dokumentasjon om utbedring av beslag/tetting ved takgjennomføringer.

Tilstandsrapportens avgrensninger

STRUKTUR•REFERANSENIVÅ•TILSTANDSGRADER

- Rapporten er basert på innholdskrav i Forskrift til avhendingslova (tryggere bolighandel). Formålet er å gi en tilstandsanalyse til bruk for den som bestiller og/eller i et salg til forbruker, og ikke for andre tredjeparter. Rapportens struktur, metode og begrepsbruk følger i hovedsak Norsk Standard NS 3600:2018 (Teknisk tilstandsanalyse ved omsetning av bolig), samt Takstbransjens retningslinjer for arealmåling når det gjelder fordeling mellom P-areal og S-areal.
- Tilbakeholdt eller uriktig informasjon som har betydning for vurderingen, er ikke bygningssakkyndiges ansvar. Rapporten beskriver avvik, altså en tilstand som er dårligere enn referansenivået. Rapporten framhever normalt ikke positive sider ved boligen ut over det som fremgår av tilstandsgradene.
- Tilstanden angis i rapporten og gir uttrykk for en gitt forventet tilstand blant annet vurdert ut fra alder og normal bruk slik:

i) **Tilstandsgrad 0, TG0:** Ingen avvik eller skader. I tillegg må bygningsdelen være tilnærmet ny, mindre enn 5 år, og det foreligger dokumentasjon på faglig god utførelse.

ii) **Tilstandsgrad 1, TG1:** Mindre avvik. Normal slitasje. Strakstiltak ikke nødvendig. TG1 kan gis når bygningsdelen er tilnærmet ny og det ikke foreligger dokumentasjon på faglig god utførelse.

iii) **Tilstandsgrad 2, TG2:** Vesentlige avvik, og mindre avvik som etter NS 3600 gir TG 2, men som ikke nødvendigvis krever umiddelbare tiltak. I denne rapporten kan TG2 i Rapportsammendrag være inndelt i TG2 som krever tiltak og de som ikke krever umiddelbare tiltak. Konstruksjonen har normalt enten feil utførelse, en skade eller symptomer på skade, sterk slitasje eller nedsatt funksjon. Vedlikehold eller tiltak trengs i nær fremtid, det er grunn til å varsle fare for skader på grunn av alder eller overvåke spesielt på grunn av fare for større skade eller følgeskade. For skjulte konstruksjoner vil alder i seg selv være et symptom som kan gi TG2. For synlige konstruksjoner kan alder sammen med andre symptomer og momenter gi TG2. Avvik under TG2 kan gis sjablongmessig anslag.

iv) **Tilstandsgrad 3, TG3:** Store eller alvorlige avvik. Kraftige symptomer på forhold som man må regne med trenger utbedring straks eller innen kort tid. Påvist funksjonssvikt eller sammenbrudd. Avvik under TG3 skal gis sjablongmessig anslag.

v) **Tilstandsgrad TGiu:** Ikke undersøkt/ikke tilgjengelig for undersøkelse.

- Ved TG0 og TG1 gis det normalt ingen begrunnelse for valg av tilstandsgrad, fordi bygningen eller bygningsdelen da bare har normal slitasje. For anbefalte tiltak ved TG2 og TG3 må bruker av rapporten vurdere om tiltakene er nødvendige og lønnsomme. Hva det vil koste å utbedre rom eller bygningsdeler er et sjablongmessig anslag basert på registrert avvik og angitte tiltak i rapporten. Anslaget er gitt på generelt grunnlag og basert på erfaringstall i seks intervaller, og kan ikke forveksles med en konkret vurdering og tilbud fra en entreprenør eller håndverker. Det må eventuelt innhentes tilbud for en nærmere undersøkelse, og konkret og nøyaktig vurdering av utbedringskostnad. Kostnader til ikke oppdagede avvik/utbedringer/feil kan forekomme. Utbedringskostnad avhenger av personlige preferanser og markedspris på materialer og tjenesteyter.

PRESISERINGER

- Avvik vurderes ut fra tekniske forskrifter på godkjenningstidspunktet for bygget. Noen bygningsdeler vurderes etter gjeldende teknisk forskrift på befaringsstidspunktet. Dette gjelder blant annet:

i) Bad, vaskerom (våtrom)

ii) Forhold rundt brann, rømming, sikkerhet, for eksempel rekkverkshøyder/åpninger, ulovlige bruksendringer, brannceller mv.

- For skjulte konstruksjoner slik som vann og avløp uten dokumentasjon, er kvalitet og alder vurdert.
- Fastmonterte installasjoner, for eksempel innfelt belysning (downlights), demonteres ikke for å sjekke dampspærren bak. Dette er hensyn til bygningssakkyndiges kompetanse og risikoen for skade.
- Kontroll av fukt i konstruksjonen ved hulltaking i bad og vaskerom (våtrom), rom under terreng (kjelleretasje, underetasje og sokkeletasje) eller andre bygningsdeler skjer etter eiers aksept. Hulltaking av våtrom og rom under terreng kan unntaksvis unnlates, se Forskrift til Avhendingsloven.
- Kontroll av romfunksjoner for P-ROM utføres kun når det ikke foreligger godkjente og byggemeldte tegninger, eller når tegninger ikke stemmer med dagens bruk.
- Bygningssakkyndig gir en forenklet vurdering av branntekniske forhold og elektriske installasjoner i boligen dersom det er mer enn fem år siden sist boligen hadde el-tilsyn. Bygningssakkyndig kan anbefale å konsultere offentlige myndigheter eller kvalifisert elektrofaglig fagperson ved behov for grundigere undersøkelser.

TILLEGGSENDERSØKELSER

Etter avtale kan tilstandsanalysen utvides til også å omfatte tilleggsundersøkelser utover minimumskravet i forskriften.

BEFARINGEN

Rapporten gir en vurdering av byggverk og bygningsdeler som bygningssakkyndig har observert, og som fremkommer av Forskrift til avhendingsloven. Rapporten er likevel ingen garanti for at det ikke kan finnes skjulte feil, skader og mangler. NS 3600:2018 (Teknisk tilstandsanalyse ved omsetning av bolig) har undersøkelsesnivå fra 1 til 3, der undersøkelsesnivå 1 er det laveste og baseres på visuell observasjon. Rapporten baseres på undersøkelsesnivå 1 med få unntak (våtrom og rom under terreng). I praksis betyr dette at gjennomføringen av befaringsbegrensningen som følger:

- Det utføres kun visuelle observasjoner på tilgjengelige flater uten fysiske inngrep (f.eks. riving).
- Flater som er skjult av snø eller på annen måte ikke er tilgjengelig eller skjult, blir ikke kontrollert. Det foretas ikke funksjonsprøving av bygningsdeler, som isolasjon, piper, ventilasjon, el. anlegg, osv.
- Det gis ingen vurdering av boligens tilbehør, hvite- og brunevarer og annet inventar. Dette gjelder også integrert tilbehør.
- Inspisering av yttertak er basert på det som er synlig, normalt på insiden fra loftet og utvendig fra stige/bakkenivå. Befaring av tak må være sikkerhetsmessig forsvarlig for å kunne gjennomføres.
- Stikkprøvetakninger er utvalgt tilfeldig og kan innebære kontroll under overflaten med spiss redskap eller lignende.

UTTRYKK OG DEFINISJONER

Tilstandsrapportens avgrensninger

- Tilstand: Byggverkets eller bygningsdelens tekniske, funksjonelle eller estetiske status på et gitt tidspunkt.
- Symptom: Observerbart forhold som gir indikasjon på hvilken tilstand et byggverk eller en bygningsdel befinner seg i. Benyttes ved beskrivelse av avvik.
- Skadegjørere: Zoologiske eller biologiske skadegjørere, i hovedsak råte, sopp og skadedyr.
- Fuktøk: Overflatesøk med egnet søkeutstyr (fuktindikator) eller visuelle observasjoner.
- Fuktmåling: Måling av fuktinnhold i materiale eller i bakenforliggende konstruksjon ved bruk av egnet måleutstyr (blant annet hammerelektrode og pigger).
- Utvidet fuktøk (hulltaking): Boring av hull for inspeksjon og fuktmåling i risikoutsatte konstruksjoner, primært i tilstøtende vegger til bad, utforede kjellervegger og eventuelt i oppforede kjellergulv.
- Normal slitasje: Forventet nedsliting av materiale i overflaten som er basert på enkle visuelle observasjoner. Kan vurderes sammen med bygningsdelens alder.
- Forventet gjenværende brukstid: Anslått tid et byggverk eller en del av et byggverk fortsatt vil være tjenlig for sitt formål (NS3600, Termer og definisjoner punkt 3.9)

AREALBEREGNING FOR BOENHETER

- Areal fastsettes etter Forskrift til avhendingsloven og Norsk Standard 3940 Areal- og volum-beregninger av bygninger fra 2023.
- Areal oppgis i hele kvadratmeter i rapporten, og gjelder for det tidspunkt oppmålingen fant sted.
- Bruksareal (BRA) er det måleverdige arealet som er innenfor omsluttete vegger målt i gulvhøyde (bruttoareal minus arealet som opptas av yttervegger). I tillegg til gulvhøyde gjelder regler om fri bredde for at arealet skal være måleverdig, med betydning for BRA av for eksempel loft med skråtak. BRA består av internt bruksareal (BRA-i), eksternt bruksareal (BRA-e) og innglasset balkong mv (BRA-b). Terrasse- og balkongareal (TBA) opplyses der tilstandsrapporten skal benyttes i boligomsetningen og der det er aktuelt. I tillegg kan gulvareal (GUA) og areal med lav takhøyde (ALH) opplyses sammen med BRA der det er aktuelt og en del av oppdraget. Rom skal ha atkomst og gangbart gulv for å kunne regnes som BRA/måleverdig areal.
- Arealet måles og oppgis dersom arealet oppfyller krav til måleverdighet, slik som at arealet må ha minst en bredde på 0,6m og minst en høyde på 1,9 m osv. Et rom kan være i strid med teknisk forskrift og mangle godkjenning hos kommunen for den aktuelle bruken, uten at dette får betydning for om arealet måles og oppgis i tilstandsrapporten. Når arealet måles tas det ikke hensyn til om arealet er lovlig oppført eller om bruken er lovlig, bruksendringer, lysforhold eller andre sikkerhetsmangler.
- Eiendommens markedsverdi kan ikke baseres på en rent matematisk beregning i forhold til antall kvadratmeter opplyst i rapporten. Opplysninger om areal kan altså ikke alene benyttes for beregning av eiendommens verdi.
- Rom som ligger utenfor boenheten, men som eier har påvist og/eller opplyst at tilhører boenheten, er oppmålt og inkludert i BRA-e. Det er

ikke fremvist dokumentasjon på at rommet tilhører boenheten, med mindre dette er angitt særskilt. Rom utenfor boenheten kan omdisponeres av borettslaget/sameiet og dette kan påvirke boligens BRA. Vær oppmerksom på at NS 3940:2023 og eierseksjonsloven har ulik definisjon av fellesareal. Ved arealmåling gjelder NS 3940:2023 som definerer fellesareal slik: "Delen av bygning som brukes av to eller flere bruksenheter eller til bygningens forvaltning, drift eller vedlikehold.

- I en overgangsperiode skal rapporter som benyttes i boligomsetningen eller dersom det er en del av oppdraget også opplyse om fordelingen mellom P-ROM og S-ROM med utgangspunkt i definisjonene som fremkommer av veiledningen til Norsk Standard 3940 Areal- og volum-beregninger av bygninger fra 2012. Fordelingen mellom P-ROM og S-ROM er basert på veiledningen og bygningssakkyndiges eget skjønn. P-ROM er måleverdige rom som benyttes til kort eller langt opphold. S-ROM er måleverdige rom som benyttes til lagring, og tekniske rom. Bruken av et rom på befaringsstidspunktet har betydning for om rommet defineres som P-ROM eller S-ROM. Dette betyr at rommet både kan være i strid med teknisk forskrift og mangle godkjenning i kommunen for den aktuelle bruken, uten at dette vil få betydning for valg av arealkategori.

- Se øvrig informasjon om areal i rapporten, Norsk Standard 3940 (2012 og 2023) og veiledningen til disse.

PERSONVERN

iVerdi AS, bygningssakkyndig og takstforetaket behandler personopplysninger som bygningssakkyndig trenger for å kunne utarbeide rapporten. Personvernerklæring med informasjon om bruk av personopplysninger og dine rettigheter finner du her [Personvernerklæring - iVerdi](#)

DELING AV PERSONOPPLYSNINGER FOR TRYGGERE BOLIGHANDEL OG MULIG RESERVASJON

Norsk takst og deres samarbeidspartnere benytter personopplysninger fra rapporten for analyse- og statistikkformål, samt utvikling og drift av produkter og tjenester for takstbransjen og andre aktører i boligomsetningen. Les mer om dette og hvordan du kan reservere deg på <https://www.norsktakst.no/norsk/om-norsk-takst/personvernerklæring/reservasjon/>

Vendu lager en boliganalyse basert på opplysninger fra rapporten. Les mer om dette og hvordan du kan reservere deg her: <https://samtykke.vendu.no/AB2857>

KLAGEORDNING FOR FORBRUKERE

Er du som forbruker misfornøyd med bygningssakkyndiges arbeid eller opptreden ved taksering av bolig eller fritidshus, se www.takstklagenemnd.no for mer informasjon