



Tilstandsrapport



 Boligbygg med flere boenheter

 Oslo gate 16, 0192 OSLO

 OSLO kommune

gnr. 233, bnr. 304

Sum areal alle bygg: BRA: 73 m² BRA-i: 71 m²

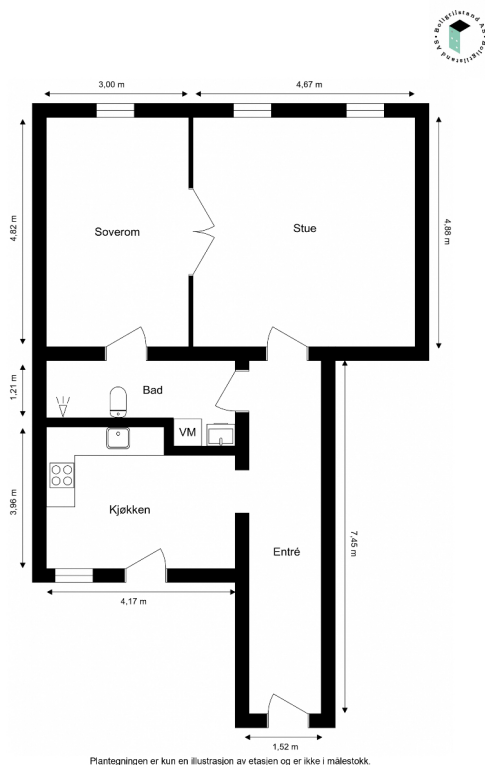

Befaringsdato: 20.03.2025

Rapportdato: 23.03.2025

Oppdragsnr.: 21421-1077

Referansenummer: JF1690

Autorisert foretak: Boligtilstand AS

Vår ref:



En del av

 Norske
Boligrapporter



Rapporten kan brukes i inntil ett år etter befaringsdato, og kan ikke gjenbrukes ved flere boligsalg i denne perioden. For eiendomsoverdragelser fra 1.1.2024, må selger sørge for at areal i rapporten er oppdatert og følger ny bransjestandard for areal. Skjer det endringer, oppstår skader også videre på boligen, bør du som selger be om oppdatert rapport.

Om oss

Boligtilstand er en uavhengig bedrift som spesialiserer oss på tilstandsvurderinger i forbindelse med eierskifte. Våre rapporter utarbeides av erfarne takst- og bygningstekniske ingeniører med solid bransjeeerfaring og høy kompetanse innen byggteknikk.

Vi er en del av Norske Boligrapporter, et faglig fellesskap av bygningssakkyndige som leverer grundige og objektive vurderinger av boliger.

Vår faglige bakgrunn omfatter tømrerfaget, videreutdanning som bygningsteknisk fagskoleingeniør og medlemskap i NITO – Norges Ingeniør- og Teknologorganisasjon.

Vårt mål er å levere presise og pålitelige vurderinger som gir et tryggere grunnlag for bolighandel.

Rapportansvarlig



Theodor Bugge Østlie
Uavhengig Takstingeniør
post@boligtilstand-as.no
482 61 092

Medlem av
NITO



Dette trenger du å vite om tilstandsrapporten



Hva er en tilstandsrapport?

En tilstandsrapport beskriver synlige skader/avvik eller tegn på skader/avvik på boligen. Rapporten fremhever vanligvis ikke positive egenskaper ved boligen.



Hva vurderer en bygningsakkyndig?

Den bygningsakkyndige vurderer boligen ut fra hva man kan forvente av en bygning av samme alder og type. Vurderingen gjøres som regel mot hvordan det var vanlig å bygge og regler som gjaldt da boligen ble oppført (søknadstidspunktet). Forhold som er vanlige for bygningens alder, slik som slitasje etter normal bruk regnes ikke som avvik.



Hva inneholder tilstandsrapporten?

Den bygningsakkyndige undersøker rom og bygningsdeler slik det kommer frem av [Forskrift til avhendingsloven](#). Tilstandsrapporten inneholder bare avvik som den bygningsakkyndige kan se eller kontrollere med enkle hjelpemidler. Det gjøres ikke nærmere undersøkelser slik som åpning av vegger eller andre bygningsdeler. I vegg mot våtrom og rom under terreng kan det borres et hull for å gjøre enkle undersøkelser slik som fuktsøk.

Når du kjøper en brukt bolig

Når du kjøper en brukt bolig, er det viktig å være oppmerksom på at dette ikke kan sammenlignes med å kjøpe en ny bolig. Måten boligen ble bygget på kan være annerledes enn i dag. Bygninger svekkes over tid, og utsettes for slitasje blant annet på grunn av bruk og vær og vind. Mange boliger fornyes helt eller delvis, noen i flere omganger, eller det oppføres tilbygg. Særlig for boliger som er pusset opp eller endret, er det viktig å merke seg at fornyelse av overflater ikke nødvendigvis betyr at bygningsdeler under er forbedret.

Vurdering mot byggregler

Den bygningsakkyndige vil vurdere boligen mot hvordan det var vanlig å bygge og regler som gjaldt på søknadstidspunktet. Den bygningsakkyndige ser etter avvik som har betydning for og som reduserer boligens funksjon og verdi, og som kommer frem av Forskrift til avhendingslova.

Tilstandsrapporten beskriver ikke hele boligen

BYGNINGSSAKKYNDIGE SER FOR EKSEMPEL IKKE PÅ

- vanlig slitasje og normal vedlikeholdstilstand • bagatellmessige forhold som ikke påvirker bygningens bruk eller verdi vesentlig • etasjeskillere • tilleggsbygg slik som garasje, bod, annek, naust også videre • utvendige trapper • støttemurer • skjulte installasjoner • installasjoner utenfor bygningen • full funksjonstesting av el- og VVS-installasjoner • geologiske forhold og bygningens plassering på grunnen • bygningens planløsning • bygningens innredning • løsøre slik som hvitevarer • utendørs svømmebasseng og pumpeanlegg • bygningens estetikk og arkitektur • bygningens lovlighet (bortsett fra bruksendringer, brannceller og forhold som åpenbart kan påvirke helse, miljø og sikkerhet) • fellesarealer (med mindre boligeier har vedlikeholdsplikt for fellesarealer og dette er kjent for bygningsakkyndig, eller fellesarealet har en særlig tilknytning til boligen).

© iVerdi 2023

Malen til denne rapporten, inkludert standardtekstene fra Verdi er vernet etter åndsverkloven og kan kun benyttes av av kunder hos iVerdi. For andre aktører er eksemplarframstilling av malen og standardtekster, som utskrift og annen kopiering til bruk som grunnlag for tilsvarende rapporter, bare tillatt når det er hjemlet i lov (kopiering til privat bruk, sitat o.l.) eller avtale med iVerdi (<https://iverdi.no/>).

Utnyttelse i strid med lov eller avtale kan medføre erstatnings- og straffeansvar.



Dette trenger du å vite om tilstandsrapporten

Tilstanden vurderes med ulike tilstandsgrader

Tilstanden gir uttrykk for en gitt forventet tilstand, blant annet vurdert ut fra alder og normal bruk. Ved Tilstandsgrad 0 (TG0) og Tilstandsgrad 1 (TG1) gir den bygningssakkyndige normalt ingen begrunnelse for valg av tilstandsgrad. Grunnen er at bygningen eller bygningsdelen da bare har normal slitasje. Ved skjulte konstruksjoner kan alder alene avgjøre tilstandsgrad. Når bygningssakkyndige anbefaler tiltak, for eksempel utbedringer, må brukeren av rapporten vurdere om tiltakene er nødvendige og lønnsomme.

Når den bygningssakkyndige velger tilstandsgrad, baseres vurderingen på faste kriterier som følger av gjeldende bransjestandard for Teknisk tilstandsanalyse ved omsetning av bolig og Forskrift til avhendingslova.



TILSTANDSGRAD 0, TG0: INGEN AVVIK

Bygningsdelen skal være tilnærmet ny, ikke vise tegn på slitasje og det skal være lagt frem dokumentasjon på faglig god utførelse. Det er ingen merknader til delen.



TILSTANDSGRAD 1, TG1: MINDRE AVVIK

Bygningsdelen skal bare ha normal slitasje, og straktiltak skal ikke anses som nødvendig. Graden kan også brukes når delen er ny, men der dokumentasjon på faglig god utførelse mangler.



TILSTANDSGRAD 2, TG2: VESENTLIGE AVVIK OG MINDRE AVVIK SOM ETTER NS 3600 GIR TG 2

Bygningsdelen skal enten ha feil utførelse, en skade eller symptomer på skade, sterk slitasje eller nedsatt funksjon. Graden gis når bygningsdelen trenger vedlikehold eller tiltak i nær fremtid. Graden skal også brukes når delen er gammel og det er grunn til å varsle om faren for skader på grunn av alderen, eller når det er grunn til å overvåke delen spesielt på grunn av fare for større skader eller følgeskader.

Ved avvik som ikke krever umiddelbare tiltak (ingen umiddelbar kostnad) så blir TG2 markert med en lysere farge.



TILSTANDSGRAD 3, TG3: STORE ELLER ALVORLIGE AVVIK

Denne tilstandsgraden brukes ved kraftige tegn på forhold som man må regne med trenger utbedring straks eller innen kort tid. Det er påvist funksjonssvikt eller sammenbrudd.



IKKE UNDERSØKT/IKKE TILGJENGELIG FOR UNDERSØKELSE

Det kan være avvik/skader som ikke er avdekket.

Hva er et anslag på utbedringskostnad?

Hva det vil koste å utbedre rom eller bygningsdeler, er et forsiktig anslag basert på nåværende kvalitet, registrert avvik og angitte tiltak i rapporten. Anslaget er gitt på generelt grunnlag og må ikke forveksles med et pristilbud fra en håndverker. Det kan foreligge avvik og tiltak som ikke kommer frem av rapporten.

Utbedringskostnad avhenger blant annet av personlige valg av og markedspris på materialer og tjenesteyter.

I rapporten skal det settes anslag for utbedringskostnad for TG3, og slikt anslag kan også gis ved TG2.





Beskrivelse av eiendommen

Boligens generelle tilstand: Boligen fremstår med elde og vedlikeholdsmessige etterslep, kostnader i forbindelse med oppgraderingsarbeid må påregnes.

Det er viktig å lese hele tilstandsrapporten for å få en fullstendig forståelse av boligens tilstand og oppdragets omfang.

Forhold under befaringen: Boligen var delvis møblert. Tunge møbler og inventar er ikke flyttet på, og derfor vil ikke eventuelle avvik bak disse avsløres.

Boligbygg med flere boenheter - Byggeår: 1892

UTVENDIG

[Gå til side](#)

Felles bygningsdeler:

- Bygningen er oppført med grunnmur i murverk.
- Yttervegger i pusset og malt murverk.
- Yttertak i trekonstruksjon, tekket med takstein.

Nevnte felles bygningsdeler er ikke undersøkt eller vurdert i denne rapporten, da disse ligger under boligsammenslutningens ansvarsområde.

INNVENDIG

[Gå til side](#)

Felles bygningsdeler:

- Etasjeskiller i trebjelkelag.
- Felles varmtvann.
- Trapper i trekonstruksjon.
- Dørcalling.

Nevnte felles bygningsdeler er ikke undersøkt eller vurdert i denne rapporten, da disse ligger under boligsammenslutningens ansvarsområde.

TEKNISKE INSTALLASJONER

[Gå til side](#)

Oppvarming:

- Boligen har elektrisk oppvarming.
- Varmekabler i bad.

Arealer

[Gå til side](#)

Forutsetninger og vedlegg

[Gå til side](#)

Lovlighet

[Gå til side](#)

Boligbygg med flere boenheter

- Det foreligger ikke godkjente og byggemeldte tegninger

Godkjente byggetegninger er ikke kontrollert ved dette oppdraget da disse ikke er fremlagt.



Sammendrag av boligens tilstand

Fordeling av tilstandsgrader

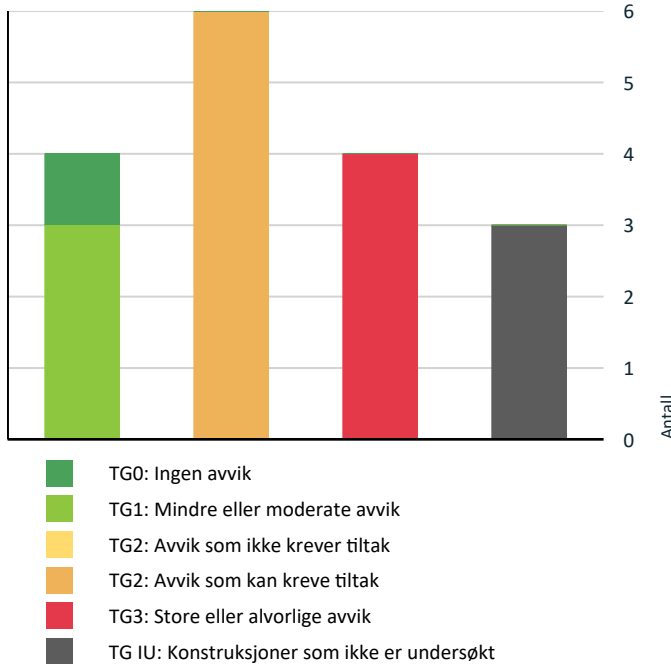

Vil du vite mer om tilstandsgrader? Se side 4.

Anslag på utbedringskostnad

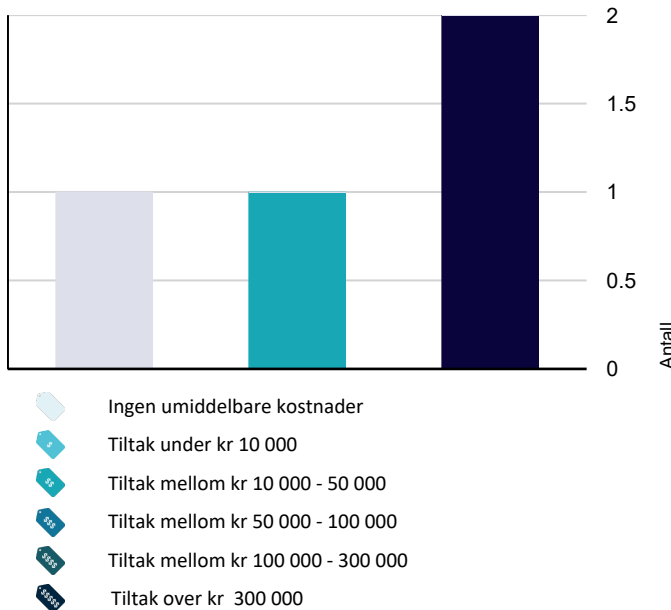

Hva er anslag på utbedringskostnad? Se side 4.

Oppsummering av avvik

Vil du vite mer? Se på rommet eller bygningsdelen senere i rapporten.

Boligbygg med flere boenheter

- TG 3** STORE ELLER ALVORLIGE AVVIK
 - Innvendig > Etasjeskille/gulv mot grunn [Gå til side](#)
 - Tekniske installasjoner > Ventilasjon [Gå til side](#)
 - Kjøkken > 3. Etasje > Kjøkken > Avtrekk [Gå til side](#)
 - Våtrom > 3. Etasje > Bad > Generell [Gå til side](#)
- TG IU** KONSTRUKSJONER SOM IKKE ER UNDERSØKT
 - Utvendig > Andre utvendige forhold [Gå til side](#)
 - Tekniske installasjoner > Varmtvannstank [Gå til side](#)
 - Våtrom > 3. Etasje > Bad > Tilliggende konstruksjoner våtrom [Gå til side](#)
- TG 2** AVVIK SOM KAN KREVE TILTAK
 - Utvendig > Vinduer [Gå til side](#)
 - Innvendig > Overflater [Gå til side](#)
 - Innvendig > Innvendige dører [Gå til side](#)
 - Tekniske installasjoner > Vannledninger [Gå til side](#)
 - Tekniske installasjoner > Elektrisk anlegg [Gå til side](#)
 - Kjøkken > 3. Etasje > Kjøkken > Overflater og innredning [Gå til side](#)



Tilstandsrapport

BOLIGBYGG MED FLERE BOENHETER

Byggeår
1892

Kommentar
Kilde: Ambita Infoland, Norges
Eiendommer

Tilbygg / modernisering

1998 Modernisering Gården er i følge eiers representant renovert.

UTVENDIG

TG 2 Vinduer

Type: Vinduer med tolags isolerglass.
Alder: Produsert i 1998.

Om undersøkelsen:
Vinduer er kontrollert ved stikkprøver, noe som betyr at et utvalg av vinduene er undersøkt.

Merk:
Jevnlig justering av vinduer må påregnes, ofte som følge av klimavariasjoner, bruksslitasje og naturlige bevegelser i bygningen.
Merk at, punkterte glass kan være vanskelig, eller i noen tilfeller umulig, å avdekke ved en visuell inspeksjon.

Vurdering av avvik:

- Det er påvist at enkelte vinduer er vanskelig å åpne/lukke.
- Karmene i vinduer er slitte og det er sprekker i trevirket.

Tilstandsgrad 2 er gitt grunnet alder sett i lys av forventet levetid, normal slitasje og ovennevnte punkter.

Avvik ved lukkemekanismen kan føre til økt slitasje, i tillegg kan vinduet være hard å åpne/lukke. For å lukke avviket må justering utføres.
Eldre vinduer har normalt et høyere varmetap og kan i noen tilfeller ha nedsatt funksjonsevne.
Det må påregnes jevnlig vedlikehold av vinduene. Det vil på sikt være nødvendig å skifte ut vinduene, men nøyaktig når er vanskelig å si noe om.

TG 1 Dører

Type: Entrédører i brannklasse B30, med 40 desibel lydnotstand (Brann og lydklassifisering var malt over, opplysninger er gitt av eiers representant).
Ytterdør mot baktrapp i brannklasse B30, med 35 desibel lydnotstand.
Alder: I følge eiers representant fra 1998.

Merk:
Jevnlig justering av dører må påregnes, ofte som følge av klimavariasjoner, bruksslitasje og naturlige bevegelser i bygningen.
Merk at, punkterte glass kan være vanskelig, eller i noen tilfeller umulig, å avdekke ved en visuell inspeksjon.

TG IU Andre utvendige forhold

Rapporten er begrenset til vurdering av den aktuelle boligen. Felles bygningsdeler som omfattes av boligsammenslutningens ansvarsområde, er ikke vurdert, da dette ligger utenfor rapportens omfang. Enkelte unntak kan gjøres dersom boligeier har vedlikeholdsplikt for en konkret bygningsdel, forutsatt at dette er opplyst om til undertegnede, eller dersom en felles bygningsdel har en særlig nær tilknytning til boligen, for eksempel balkong, vinduer eller ytterdører. Rapporten viser hvilke elementer som omfattes av oppdraget.

Interessenter anbefales generelt å undersøke om det foreligger informasjon om vedlikeholdsplaner, tilstandsrapporter eller annen relevant dokumentasjon knyttet til fellesdeler i bygget. Videre bør det undersøkes om det foreligger planlagt vedlikehold eller rehabilitering som kan påvirke boligsammenslutningens økonomi og kostnadsfordeling.

INNVENDIG

TG 2 Overflater

Gulv: Originalt tregulv i stue, entré og soverom. Furugulv på kjøkkenet.

Tilstandsrapport

Vegger: Sparklet/pussede og malte overflater.

Himling: Sparklet/pussede og malte overflater. Stukkatur og rosett i stue.

Himlingshøyde:

Ca. 3,31 meter, målt i stue.

Normal slitasje i forhold til alder og mindre vesentlige forhold er ikke inkludert i tilstandsvurderingen, da dette er en subjektiv vurdering. Interessenter oppfordres også derfor til selv å undersøke overflatene under visning og gjøre egne vurderinger.

Overflater i våtrom er beskrevet i eget felt.

Vurdering av avvik:

- Overflater har en del slitasjegrader utover det en kan forvente.

Tilstandsgrad 2 er tildelt som følge av generelt slitte overflater med merker og riper/rifter.

Det er merkbare skjevheter og stedvis noe svipt i gulv.

For å oppnå tilstandsgrad 0 eller 1 må lokale utbedringer/oppussing av overflater påregnes.

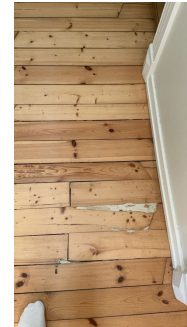
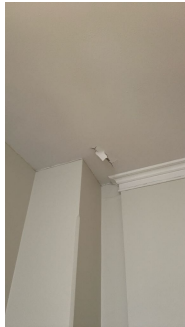

TG 3 Etasjeskille/gulv mot grunn

Type etasjeskiller: Etasjeskiller i trebjelkelag.

Synlighet: Skjult bak overflater, og ikke mulig å visuelt inspisere.

Det ble utført en enkel horisontalmåling med følgende resultater:

Lokalt avvik er målt til ca. 35mm.

Retningsavvik er målt til ca. 43 mm.

Følgende rom er målt: Stue og soverom.

Om målingen:

Horisontalmålingen ble utført med linjelaser med en nøyaktighet på $\pm 0,2$ mm/m, i samsvar med NS 3600:2018. Lokale avvik ble målt ved fem punkter innenfor 2 meter, og totale avvik ved ett tilfeldig punkt ved hver vegg og midt på gulvet, der dette var mulig uten å flytte møbler. Målingen er en stikkprøvekontroll og kan ikke garantere å avdekke alle mulige skjevheter eller ujevnheter. For høyere nøyaktighet, eksempelvis ved legging av nye overflater, anbefales mer presise målinger.

Vurdering av avvik:

- Målt høydeforskjell på over 20 mm innenfor en lengde på 2 meter. Tilstandsgrad 3 gis med bakgrunn i standardens krav til godkjente måleavvik.
- Målt høydeforskjell på over 30 mm gjennom hele rommet. Tilstandsgrad 3 gis med bakgrunn i standardens krav til godkjente måleavvik.

Konsekvens/tiltak

- Andre tiltak:



Tilstandsrapport

Konsekvensen er at gulvet kan oppleves som skjevt. Det er sjeldent økonomisk lønnsomt å rette opp høydeforskjellene som et enkeltstående tiltak i denne type bolig. Hvis du skal renovere boligen på et senere tidspunkt, kan du vurdere et slikt tiltak. Skjevheter i eldre bygninger må påregnes og er normalt i denne typen bygning.

Hvis du skal rette skjevhetene med avrettingsmasse, må du først beregne dimensjonene på bjelkelaget. Kostnadsestimatet nedenfor gjelder bare retting av gulvet, og tar ikke hensyn til:

- dimensjonering og forsterkning av ny vekt på eksisterende etasjeskiller
- bytte av overflater
- endringer knyttet til løfting av dører og åpninger etc.

Skal du gjøre én eller flere av disse tiltakene, kommer det ytterligere kostnader. Konsekvensen er at gulvet kan oppleves som skjevt.

Estimert pris gjelder for eventuell avretting og ikke for nye overflater, listverk, heving av dører, etc.

Kostnadsestimat: Over 300 000

TG 1 Radon

Boligen ligger minimum tre etasjer over bakkenivå og radonmålinger er ikke relevant.

Generelt om hva radon er, se: <https://dsa.no/radon/helserisiko>

Aktsomhetsgrad:

På nettsiden til Norges Geotekniske Undersøkelse (NGU) kategoriseres aktsomhetsgradene i fire nivåer: Usikker, moderat til lav, høy og særlig høy. For mer informasjon om aktsomhetsgraden i boligens område, se: <http://geo.ngu.no/kart/radon/>.

For mer informasjon om radonmåling, se: <https://dsa.no/radon/slik-maler-du-radon>

TG 2 Innvendige dører

Type: Profilerte innvendige dører. Original tofløyet dør mellom stue og soverom.

Normal slitasje i forhold til alder og bagatellmessige forhold er ikke hensyntatt i tilstandsvurderingen, da dette er en subjektiv vurdering.

Vurdering av avvik:

- Det er påvist avvik som tilsier at det bør foretas tiltak på enkelte dører.

Enkelte dører tar i karmen og har behov for en justering.

Det bør foretas tiltak på enkelte dører.

Konsekvensen av avviket er at dørkarmene utsettes for slitasje, i tillegg til at dørene kan oppleves som harde.

VÅTROM

3. ETASJE > BAD

TG 3 Generell

Alder: Badet er i følge eiers representant fra 1998.

Dokumentasjon:

Dokumentasjon på utførelsen av skjulte konstruksjoner i rommet er ikke fremvist. Vurderingen av badet er begrenset til det som var synlig under befaringen.

Badet har nådd en alder der konstruksjonene svekkes som følge av naturlig aldring og bruk. Dette øker risikoen for fuktproblemer, og jevnlig overvåking anbefales. En totaloppussing med nytt vanntett sjikt må påregnes. Tilstanden på overflater henger sammen med sluk og membran/vanntett sjikt, som må fornyes samtidig ved en eventuell oppgradering. For nærmere beskrivelse les kommende punkter og samlet vurdering lenger ned på siden.

Badet er vurdert til tilstandsgrad 3 etter en helhetsvurdering og av den grunn beskrevet i sin helhet under dette punktet.

Beskrivelse:

Overflater vegger og himling:



Tilstandsrapport

Vegger: Fliser.
Himling: Sparklet og malte plater.

Overflater gulv:
Gulv: Fliser på betong.

En enkel horisontalmåling av gulvet ble utført med linjelaser, med en nøyaktighet på $\pm 0,2$ mm/m, og resultatene er som følger:
Fall mot sluk: Ikke tilfredstillende.
Høydeforskjell mellom topp flis ved dør og topp slukrist: Under 25 mm.
Om målinger:

Fallmålingene er gjennomført punktvis som en stikkprøvekontroll. Dette innebærer at ikke alle ujevnheter hvor vann kan samle seg, nødvendigvis blir avdekket. Når det gjelder måling av slukristens høyde, vurderes denne i forhold til gjeldende krav til høydeforskjell mellom slukristen og toppen av membranen ved døren. Det kan imidlertid ikke bekreftes om membranen er til stede eller dens nøyaktige høyde ved døren uten fysiske inngrep i konstruksjonen.

Sluk, membran og tettesjikt:
Sluktype: Sluk er under badekar og har begrenset inspeksjonsmulighet.
Membran: Kan ikke konstanteres.
Tilgjengelighet (sluk): Tilgjengelighet til sluk er begrenset som følge av badekar.

Sanitærutstyr og innredning:
Fast inventar: Innredning med glatte fronter.
Sanitær:
Klosett, dusj i badekar, servant og opplegg for vaskemaskin.

Vurdering av avvik:
• Våtrommet må oppgraderes for å tåle normal bruk etter dagens krav.

Overflater vegger og himling/overflater gulv:
Det er påvist at flisfuger har riss/sprekker.
Det er påvist at noen fliser har bom (hulrom under).
Det er påvist svertesopp i fuger.
Det er påvist sprekker i fliser.
Det er påvist avvik i fallforhold til sluk i forhold til krav i forskrift på byggetidspunktet.
Det er påvist at høydeforskjell fra topp slukrist til gulv/synlig topp membran ved dørterskel er mindre enn 25 mm.

Sluk, membran og tettesjikt:
Membran kan ikke konstanteres.
Eventuell membran har oversteget/er nær forventet levetid.

Sanitær og innredning:
Det drypper kontinuerlig fra blandebatteri/dusjhode under befaring.

Ventilasjon:
Ventilasjonssystemet fungerer ikke.

Tilstandsgraden er tildelt etter en helhetsvurdering basert på nevnte avvik.

Konsekvens/tiltak

• Andre tiltak:

Avvikene kan føre til økt risiko for fuktskader og lekkasjer, spesielt dersom membran mangler eller er utlevd. Sprekker i fliser og fuger samt feil fall kan medføre vannansamlinger og skade underliggende konstruksjoner. Manglende ventilasjon øker faren for fukt og svertesopp, noe som kan forverre innklimaet. Lekkasje fra blandebatteri kan føre til unødvendig vannforbruk og ytterligere fuktbelastning.

Våtrommet må påregnes totalrenovert i nær fremtid.
Sluk, røropplegg, tettesjikt (membran), m.m. må dokumenteres.

Dersom badet skal benyttes frem mot oppussing må tett dusjkabinett påregnes installert for å skåne konstruksjoner mot fuktpåkjenninger. Merk at installasjon av tett dusjkabinett ikke kan erstatte et oppgradert bad og er kun ansett som en midlertidig løsning.

Estimert kostnad er sjablongmessig og faktiske kostnader kan avvike.

Kostnadsestimat: Over 300 000



Tilstandsrapport

3. ETASJE > BAD

TGIU Tilliggende konstruksjoner våtrom

Det er ikke foretatt hulltaking da dette ikke er mulig på grunn av tilliggende konstruksjoner. Vegg bak våtsone tilstøter kjøkken med kjøkkeninnredning som ikke gir tilgang til hulltaking og fuktmåling i konstruksjon. Fuktindikator er benyttet direkte på tilstøtende overflater der dette er mulig og det er ikke påvist indikasjoner på fukt utover normale verdier.

Vurdering av avvik:

- Det er pga bygningsmessige hindringer ikke fysisk mulig å foreta hulltaking i vegg bak våtsone

TGIU gitt ut ifra manglende mulighet for hulltaking.

KJØKKEN

3. ETASJE > KJØKKEN

TG 2 Overflater og innredning

Innredning: Profilerte fronter. Laminat benkeplate.

Alder på innredning: Av eldre dato.

Opplegg for vaskemaskin.

Fuktsøk:

Fuktoverflateindikator er benyttet ved vanninstallasjoner uten å avsløre indikasjoner på skadelig fukt. Målemetoden må ansees som en stikkprøvekontroll.

Om kontrollen:

Hvitevarer er ikke undersøkt eller vurdert. Med unntak av området under kjøkkenvasken, ble ikke skuffer og skap gjennomgått med en funksjonstest.

Justeringer må påregnes med jevne mellomrom.

Vurdering av avvik:

- Det er påvist skader på overflater/kjøkkeninnredning utover normal slitasjegrad.

Det må påregnes lokal utbedring/utskiftning.

Interessenter oppfordres til å gjøre egne undersøkelser og vurdere behovet for tiltak, da slike forhold i stor grad er subjektive.

3. ETASJE > KJØKKEN

TG 3 Avtrekk

Avtrekk: Kjøkkenventilator med avtrekk til ventilasjonskanal.

Om vurderingen:

Vurderingen gjelder for prinsippene for luftbehandling og avtrekk fra kjøkkenet. Det er utført en enkel test av avtrekket med papir, mens full funksjonstesting og teknisk vurdering av selve ventilatoren utføres ikke, da dette krever spesialkompetanse.

Vurdering av avvik:

- Det er registrert avvik med avtrekk.

Ventilator fungerer ikke ved funksjonstesting.

Konsekvens/tiltak

- Andre tiltak:

Konsekvens: Begrenset ventilasjon kan på generelt grunnlag føre til økt fuktighet og redusert luftkvalitet.

Anlegget må utredes av fagperson.

Utskiftning av ventilator kan ikke utelukkes.

Det er ikke estimert kostnad for utbedring under dette punktet da dette er gjort under generelt punkt for ventilasjon.

Kostnadsestimat: Ingen umiddelbar kostnad

TEKNISKE INSTALLASJONER

TG 2 Vannledninger



Tilstandsrapport

Type rør: Plast (rør i rør) med fordelerstokk i himling i bad.

Synlighet: Anlegget er i hovedsak skjult.

Lekkasjesikring: Ikke observert.

Vanntrykk:

Vanntrykk er enkelt testet ved bruk at to tappesteder samtidig.

Om kontrollen:

Tilstanden er vurdert ut fra alder og enkle visuelle observasjoner, da undertegnede ikke har spesialisert kompetanse på området. Kun boligens innvendige røranlegg er vurdert, mens store deler av ledningsnett er skjult i konstruksjonen og kunne ikke inspiseres ved befaringen. For en mer detaljert kontroll, må fagkyndig med spisskompetanse engasjeres.

Vurdering av avvik:

- Det er påvist at eventuelt lekkasjevann fra rør i rør system ikke ledes til sluk eller annen kompenserende løsning.

Rørkurser fra fordelerstokk er ikke merket.

Rørkurser bør merkes.

Fordelerstokk er ikke plassert i tett skap, forholdet kan medføre økt risiko for vannskader ved en eventuell lekkasje. Det bør foretas tiltak på anlegget som sikrer bedre løsning på eventuelt lekkasjevann fra rør i rør system.

TG 1 Avløpsrør

Type rør: Synlige avløpsrør av plast.

Synlighet: Anlegget er i hovedsak skjult.

Stakeluker og lufting:

Ukjent.

Lukt fra avløpssystem:

Det er ikke registrert unormal lukt fra avløpssystemet.

Avløpskapasitet:

Avløpskapasitet er enkelt testet ved bruk at to tappesteder samtidig.

Om kontrollen:

Tilstanden er vurdert ut fra alder og enkle visuelle observasjoner, da undertegnede ikke har spesialisert kompetanse på området. Kun boligens innvendige røranlegg er vurdert, mens store deler av ledningsnett er skjult i konstruksjonen og kunne ikke inspiseres ved befaringen. For en mer detaljert kontroll, må fagkyndig med spisskompetanse engasjeres.

TG 3 Ventilasjon

Kjøkkenventilator over platetopp og ventil for avtrekk i bad.

Ved funksjonstesting ble avtrekk funnet ikke tilfredsstillende.

Naturlig tilluft via åpning av vinduer.

Spørsmål til eier: når var anlegget nytt, og når det sist ble inspisert, rengjort eller fornyet?

Ukjent.

Vurdering av luftutveksling:

Ikke tilfredsstillende.

Om vurderingen:

Boligens luftutveksling er visuelt vurdert med hensyn til om rom som krever dette har mulighet for tilstrekkelig luftveksling. Luftmålinger er imidlertid ikke inkludert som en del av denne kontrollen. Tekniske anlegg er ikke vurdert.

Vurdering av avvik:

- Det er påvist mangelfull ventilasjon på ett eller flere rom i boligen.
- Motorenhet på mekanisk avtrekksanlegg fungerer ikke.

Konsekvens/tiltak

- Andre tiltak:



Tilstandsrapport

Konsekvens: Begrenset ventilasjon kan generelt føre til økt fuktighet og redusert luftkvalitet.

Anlegget må sjekkes av fagperson.

Det bør etableres veggventiler/vindusventiler i alle oppholdsrom som ikke har det, merk at tiltaket kan innebære fasadeendringer om er søknadspliktig. Ventilator i kjøkken fungerer ikke.

Utskiftning av ventilator kan ikke utelukkes.

Det kan være at borettslag/sameie har egne vedtekter som hindrer nevnte tiltak, anbefalt tiltak må derfor avklares nærmere med styret i borettslag/sameie før det eventuelt kan gjennomføres.

Kostnadsestimat: 10 000 - 50 000

TG 1U Varmtvannstank

Felles beredere i kjeller.

Beredere er felles og derfor ikke vurdert.

TG 2 Elektrisk anlegg

Dette er en forenklet kontroll begrenset til de spørsmål og undersøkelser som forskrift til avhendingslova (tryggere bolighandel) § 2-18 inneholder. Dette kan ikke sammenlignes med en kontroll utført av offentlig myndighet (Det lokale eltilsyn) eller registrert elektrovirksomhet, og en bygnings sakkyndig har verken kompetanse eller lov til å foreta en slik kontroll.

Tilstandsgraden er vurdert ut fra den forenklede og begrensede kontrollen som forskriften inneholder. El-anlegget kan ha feil og mangler som en slik forenklet undersøkelse ikke vil avdekke. Vær derfor oppmerksom på denne risikoen, og søk videre veiledning eller få en fullstendig kontroll utført av registrert elektrovirksomhet.

Type sikringer: Automatsikringer.

Ledningsnett: Hovedsakelig skjult, med noe synlig ledningsnett.

Andre elektriske varmekilder: Varmekabler er lagt i baderomsgulvet. Varmekabler er ikke funksjonstestet under befarings.

1. Foreligger det eltilsynsrapport de siste 5 år, og det er ikke foretatt arbeid på anlegget etter denne, utenom retting av eventuelle avvik i eltilsynsrapport (dvs en el-tilsynsrapport uten avvik)?

Nei

Spørsmål til eier

2. Når ble det elektriske anlegget installert eller sist gang totalt rehabilitert (årstall)? Med totalt rehabilitert menes fullstendig utskiftet anlegg fra inntakssikring og videre.

1998

3. Er alle elektriske arbeider/anlegg i boligen utført av en registrert elektroinstallasjonsvirksomhet?

Ja

4. Er det elektriske anlegget utført eller er det foretatt tilleggsarbeider på det elektriske anlegget etter 1.1.1999?

Ukjent

Etter 2010 er det ikke utført arbeider, før 2010 er ikke kjent.

5. Foreligger det kontrollrapport fra offentlig myndighet – Det Lokale Eltilsyn (DLE) eller eventuelt andre tilsvarende kontrollinstanser med avvik som ikke er utbedret eller kontrollen er over 5 år?

Nei

6. Forekommer det ofte at sikringene løses ut?

Ukjent

7. Har det vært brann, brantilløp eller varmgang (for eksempel termiske skader på deksler, kontaktpunkter eller lignende) i boligens elektriske anlegg?

Nei

Generelt om anlegget



Tilstandsrapport

8. Er det tegn til at det har vært termiske skader (tegn på varmgang) på kabler, brytere, downlights, stikkontakter og elektrisk utstyr? Sjekk samtidig tilstanden på elektrisk tilkobling av varmtvannsbereder, jamfør eget punkt under varmtvannstank

Nei

9. Er der synlig defekter på kabler eller er disse ikke tilstrekkelig festet?

Nei

Inntak og sikringsskap

10. Er det tegn på at kabelinnføringer og hull i inntak og sikringsskap ikke er tette, så langt dette er mulig å sjekke uten å fjerne kapslinger?

Nei

11. Finnes det kursfortegnelse, og er den i samsvar med antall sikringer?

Ja

12. Foreta en helhetsvurdering av det elektriske anlegget, dets alder, allmenne tilstand og fare for liv og helse. Bør det elektriske anlegget ha en utvidet el-kontroll?

Ja På grunn av manglende lovpålagt samsvarserklæring, alder og da DLE anbefaler utvidet kontroll hvert 5 år bør en el-takstmann kontaktes for en utvidet el-kontroll av det elektriske anlegget slik at eventuelle avvik og tiltak kan kartlegges.

Kostnader i forbindelse med utbedrelse/oppgraderinger bør påregnes.

Generell kommentar

Det presiseres at undertegnede ikke har elektrofaglig kompetanse.

Elektriske installasjoner er strengt regulert med tekniske krav til installasjoner og kompetansekrav for de som utfører arbeidet. Kun fagfolk med nødvendige kvalifikasjoner, i henhold til forskrift om elektroforetak og kvalifikasjonskrav, kan utføre el-kontroll.

TG 0 Branntekniske forhold

Dette er en forenklet kontroll begrenset til de spørsmål som fremkommer under. Tilstandsgraden er basert på retningslinjer til disse spørsmålene i bransjestandarden NS3600. Dette kan ikke sammenlignes med en fullstendig kontroll av branntekniske forhold av offentlig myndighet, eller en vurdering av boligens branntekniske forhold eller prosjektering fra en rådgiver med spesialkompetanse. En bygningssakkyndig har verken kompetanse til å gi slik veiledning eller lov til å foreta en slik kontroll.

Tilstandsgraden er vurdert ut fra den forenklede og begrensede kontrollen. Det kan være feil og mangler om branntekniske forhold som en slik forenklet undersøkelse ikke vil avdekke. Vær derfor oppmerksom på denne risikoen, og søk videre veiledning eller rådgivning.

Brannslukningsapparat er fremvist under befaringen.

Brannvarsler er montert i himling.

Hentet fra Forskrift om brannforebygging:

Eieren av boliger og fritidsboliger skal sørge for at byggverkene har brannalarmanlegg eller et tilstrekkelig antall røykvarslere. Det skal være minst én detektor eller røykvarslere i hver etasje, som skal dekke kjøkken, stue, sove utenfor soverom og sove utenfor tekniske rom. Alarmen skal kunne høres tydelig på oppholdsrom og soverom når dørene mellom rommene er lukket.

Eieren skal sørge for at boliger og fritidsboliger er utstyrt med minst ett av følgende slokkeutstyr som kan brukes i alle rom:

- formfast brannslange med innvendig diameter på minst 10 mm fast tilkoblet vannforsyningsnett
- pulverapparat på minst 6 kg med ABC-pulver
- skum- eller vannapparat på minst 9 liter
- skum- eller vannapparat på minst 6 liter med effektivitetsklasse på minst 21A
- annet manuelt slokkeutstyr med tilsvarende slokkekapasitet.

TG 0 er gitt da det denne kontrollen ikke avslørte avvik, i samsvar med NS 3600, men merk at graden for denne vurderingen har ingen sammenheng med utstyrets alder eller tilstand. For vurdering av slikt utstyr må en med spesialisert kompetanse engasjeres.

1. Er det skader på røykvarslere?

Nei

2. Er det skader på brannslukkingsutstyr eller er apparatet eldre enn 10 år?

Nei



Tilstandsrapport

3. Er det mangler for brannslukningsutstyr i boligen iht. forskriftskrav på søknadstidspunktet, men minst Byggeforskrift 1985?
Nei
4. Er det mangler på røykvarsler i boligen iht. forskriftskrav på søknadstidspunktet, men minst Byggeforskrift 1985?
Nei

Arealer, byggetegninger og brannceller

Standard gjeldende fra 01.01.2024

Arealmålinger og arealoppsett er basert på Norsk standard 3940:2023 Areal- og volum-beregninger av bygninger. Arealet gjelder for tidspunktet da boligen ble målt

Hva er måleverdig areal?

Arealet i rommet må ha minst 1,90 m fri høyde over gulvet og minst bredde på 0,60 m. Et loft med skråtak vil for eksempel bare få registrert målbart areal der høyden er minst 1,90 m og bredden minst 0,60 m. Rommet må ha dør eller luke og gangbart gulv.

Hva er bruksareal?

BRA = BRA-i + BRA-e + BRA-b

Bruksarealet for bygningen er bruttoarealet minus arealet som opptas av yttervegger.

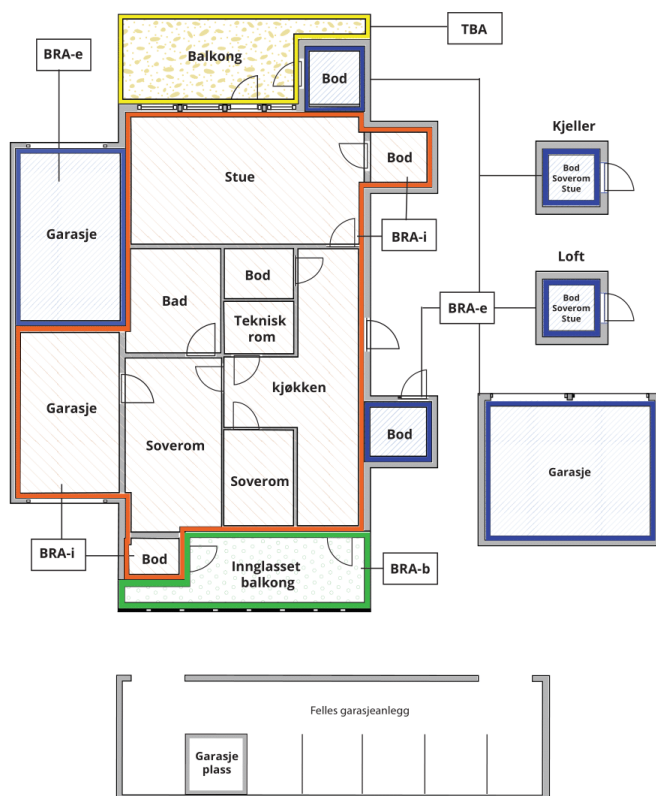

Carport og/eller garasjeplass i felles garasjeanlegg er ikke måleverdig areal

Internt bruksareal (BRA-i)	Arealet innenfor boenheten(e)
Eksternt bruksareal (BRA-e)	Arealet av alle rom utenfor boenheten(e) og som tilhører denne, slik som for eksempel boder
Innglasset balkong mv (BRA-b)	Arealet av innglasset balkong, veranda eller altan når denne er tilknyttet boenheten(e)
Terrasse- og balkongareal (TBA)	Arealet av terrasser, åpne balkonger og åpen altan tilknyttet boenheten(e)

Gulvareal (GUA)
Er sum av BRA (bruksareal) og ALH (areal med lav takhøyde).

Areal med lav takhøyde (ALH) er ikke måleverdig areal, som skyldes skråtak og lav himlingshøyde.

GUA kan opplyses i markedsføring der det er aktuelt for den konkrete boligen og kun sammen med BRA-i, for eksempel der gulvflaten har en verdi og har funksjon ved møblering og bruk av rommene. Ikke innredet areal som kaldloft, måles og oppgis normalt ikke.

Arealet kan ikke alltid fastsettes nøyaktig

Areal kan være komplisert eller umulig å måle opp nøyaktig fordi det er vanskelig å fastslå tykkelsen på innervegger, skjevheter i og utforming av bygningskonstruksjoner som karnapp, buer og vinkler som ikke er rette, åpne rom over flere etasjer og så videre.

Eiendommens markedsverdi kan ikke baseres på en matematisk beregning basert på antall kvadratmeter opplyst i rapporten. Opplysninger om areal kan altså ikke alene benyttes for å beregne eiendommens verdi.

Den bygningsfaglige kan avdekke eventuelle bruksendringer og avvik i branncelleinndeling

Den bygningsfaglige ser på byggetegninger hvis de er tilgjengelige og dette er en del av oppdraget, og vurderer bruken av boligen opp mot tegningene. Hvis den bygningsfaglige avdekker at en bolig ikke ser ut til å være delt opp i brannceller etter kravene i byggeteknisk forskrift på befaringstidspunktet, skal det opplyses om dette.

Reglene om bruksendring og brannceller kan være kompliserte. Søk videre faglige råd om rapporten ikke gir deg svar. Den bygningsfaglige kan ikke vurdere og svare på alle spørsmål, og kan heller ikke vite om kommunen kan gi unntak for kravene som gjelder. [Vil du vite mer?](#)

Om brannceller

En branncelle er hele eller avgrensede deler av en bygning hvor en brann fritt kan utvikle seg uten at den kan spre seg til andre bygninger eller andre deler av bygningen i løpet av en fastsatt tid.

Om bruksendring

Bruksendring er å endre bruken av et rom fra en tillatt bruk til en annen. Dette kan kreve søknad og tillatelse, for eksempel hvis du endrer et rom fra bod til soverom eller arbeidsrom, eller hvis du endrer en bolig til to separate boliger.

Rom for varig opphold har krav til takhøyde, romstørrelse, rømningsvei og lysforhold som må være oppfylt. Du kan søke kommunen om unntak for kravene, men kan ikke regne med å få unntak for krav som går på helse og sikkerhet, for eksempel krav til rømningsvei.

Bruksendring som krever godkjenning, og som ikke er søkt bruksendret, er ulovlig. Kommunen kan etter plan- og bygningsloven kapittel 32 forfølge overtredelser. Kommunen kan pålegge deg å avslutte den ulovlige bruken, eventuelt å rette eller tilbakeføre rommet til godkjent bruk.



Arealer

Boligbygg med flere boenheter

Ny arealstandard

Etasje	Bruksareal BRA m ²			SUM	Terrasse- og balkongareal (TBA)
	Internt bruksareal (BRA-i)	Eksternt bruksareal (BRA-e)	Innglasset balkong (BRA-b)		
Kjeller					
3. Etasje	71	2		73	
SUM	71	2			
SUM BRA	73				

Romfordeling

Etasje	Internt bruksareal (BRA-i)	Eksternt bruksareal (BRA-e)	Innglasset balkong (BRA-b)
Kjeller		Bod, Bod 2	
3. Etasje	Entré, Kjøkken, Bad, Stue, Soverom	Bod	

Kommentar

Oppmålingen er fysisk utført med en håndholdt avstandsmåler som har nøyaktighet på +/- 1 mm.

Oppmålingen har ikke blitt kontrollert opp mot godkjente tegninger.

Rommene betegnes slik de fremstår under befaringen, selv om de i enkelte tilfeller kan avvike fra godkjente byggetegninger og gjeldende byggregler.

Angivelsen av rom for varig opphold i rapporten innebærer ikke nødvendigvis at rommet er, eller kan bli, godkjent for varig opphold i samsvar med dagens forskriftskrav.

Eksterne boder er opplyst av representant av selger, bruksrett er ikke kontrollert.

Boligen disponerer to eksterne boder i kjeller på henholdsvis 3 kvm og 5 kvm, bodene er ikke måleverdig på grunn av lav takhøyde.

Lovlighet

Byggetegninger

Det foreligger ikke godkjente og byggemeldte tegninger

Kommentar: Godkjente byggetegninger er ikke kontrollert ved dette oppdraget da disse ikke er fremlagt.

Brannceller

Er det påvist synlige tegn på avvik i branncelleinndeling ut ifra dagens byggt teknisk forskrift?

Ja Nei

Nyere håndverkstjenester

Er det ifølge eier utført håndverkstjenester på boligen siste 5 år?

Ja Nei

Krav for rom til varig opphold

Er det påvist avvik i forhold til rømningsvei, dagslysflate eller takhøyde?

Ja Nei

Kommentar: Å vurdere brannsikkerheten i eldre boliger kan være komplekst, spesielt når det gjelder branncelleinndeling og rømningsveier. Brannskillekonstruksjoner er normalt ikke mulig å verifisere visuelt. Inspeksjonen fokuserer derfor primært på om ytterdører er brannsertifiserte og om det er åpenbare manglende brannskiller, hvor dette er et krav.



Total fordeling mellom P-ROM og S-ROM

Tabellen under viser fordelingen av P-ROM og S-ROM etter veiledningen til NS 3940: 2012. Dette er til informasjon og til sammenligning. Tallene er omtrentlige, kan avvike fra faktiske målinger og er ikke juridisk bindende

	P-ROM(m2)	S-ROM(m2)
Boligbygg med flere boenheter	71	0

Kommentar

Boligbygg med flere boenheter Fastsetting av P-rom og S-rom utføres i henhold til Takstbransjens retningslinjer for arealmåling (2014).

Befarings - og eiendomsopplysninger

Befaring

Dato	Til stede	Rolle
20.3.2025	Theodor Bugge Østlie	Takstingeniør
	Befaring med utlånt nøkkel	Kunde

Matrikkeldata

Kommune	gnr.	bnr.	fnr.	snr.	Areal	Kilde	Eieforhold
301 OSLO	233	304		0	568.2 m ²	BEREGNET AREAL (Ambita)	Eiet

Adresse

Oslo gate 16

Hjemmelshaver

Østre Strete Borettslag

Eiendomsopplysninger

Tilknytning vann

Eiendommen er tilknyttet offentlig vannforsyning via private stikkledninger. Rørene er ikke vurdert eller undersøkt i denne rapporten.

Tilknytning avløp

Eiendommen er tilknyttet offentlig avløpsnett via private stikkledninger. Rørene er ikke vurdert eller undersøkt i denne rapporten.

Siste hjemmelsovergang

Kjøpesum	År	Type
500 000	2003	Annet



Kilder og vedlegg

Dokumenter

Beskrivelse	Dato	Kommentar	Status	Sider	Vedlagt
Ordrebekreftelse	18.03.2025		Fremvist		Nei
Egenerklæring		Egenerklæringsskjema var ikke tilgjengelig ved befaringen. Dette kan føre til at eierrelevante opplysninger ikke inngår i rapporten.	Ikke gjennomgått		Nei
Eier	20.03.2025	Befaring med utlånt nøkkel.	Ingen		Nei
Norges Eiendommer	18.03.2025	Eiendoms- og bygningsdata er hentet fra Norges Eiendommer.	Innhentet		Nei
Tegninger			Ikke vist		Nei

Revisjoner

Versjon	Dato	Kommentar
1	23.03.2025	



Forutsetninger

Tilstandsrapportens avgrensninger

STRUKTUR OG REFERANSENIVÅ

- Rapporten beskriver avvik, det vil si en tilstand som er dårligere enn referansenivået. Positive sider ved boligen, ut over det som kommer frem av tilstandsgradene, blir normalt ikke fremhevet.
- Rapporten baserer seg på krav i forskrift til avhendingslova (tryggere bolighandel). Rapporten viser hvilke elementer som er undersøkt og inkludert i oppdraget. For å kartlegge tilstanden til elementer og forhold som ligger utenfor rapportens dekning, anbefales det å innhente ytterligere fagkyndige vurderinger. For valg av tilstandsgrad blir gjeldende versjon av NS 3600 (teknisk tilstandsanalyse ved omsetning av bolig) lagt til grunn.
- Bygningssakkyndig er ikke ansvarlig for tilbakeholdt eller uriktig informasjon, som har betydning for tilstandsvurderingen.

PRESISERINGER

- Anslag på utbedringskostnader ved er sjablongmessig, og må ikke forveksles med en konkret vurdering eller tilbud fra entreprenør eller håndverker. Anslaget vil også avhenge av personlige preferanser og markedspris på materialer og tjenesteyter.
- Tilstandsrapporten gjelder hovedbygget. Tilleggsbygninger, for eksempel garasje, gis kun en enkel beskrivelse og blir ikke tilstandsvurdert. Tilstandsvurdering av tilleggsbygninger kan bestilles som en tilleggstjeneste.
- Avvik er vurdert mot regler som gjaldt da boligen ble oppført, med mindre annet er spesifisert i forskrift til avhendingslova, eller gjeldende versjon av NS 3600.
- Hulltaking ved våtrom, i rom under terreng eller andre bygningsdeler, krever eiers samtykke.
- Befaring begrenses til visuelle observasjoner av tilgjengelige flater. Den bygningssakkyndige gjør ikke fysiske inngrep for å avdekke avvik, utover de som er beskrevet i forskrift til avhendingslova. Rapporten gir ingen garanti for at det ikke finnes skjulte feil eller mangler.
- Flater som er skjult av snø eller på annen måte utilgjengelig, blir ikke kontrollert. Det blir ikke utført funksjonsprøving av bygningsdeler, med mindre dette kommer frem av forskrift til avhendingslova. Hvis det ikke er sikkerhetsmessig forsvarlig, vil ikke bygningssakkyndig undersøke taket fra utsiden.
- Boligens tilbehør, hvite- og brunevarer og annet inventar, blir ikke vurdert. Dette gjelder også integrert tilbehør.
- Stikkprøvetakninger er tilfeldig utvalgt, og kan innebære kontroll under overflaten med et spisst redskap eller lignende. Selv om stikkprøver ikke viser avvik, gir dette ingen absolutt garanti og avvik kan fortsatt forekomme.

UTTRYKK OG DEFINISJONER

- Referansenivå: Kravet til bygningsdelen eller rommet på søknadstidspunktet.
- Tilstand: Byggverkets eller bygningsdelens tekniske, funksjonelle eller estetiske status på et gitt tidspunkt.
- Symptom: Forhold som gir indikasjon på hvilken tilstand

et byggverk eller en bygningsdel befinner seg i. Benyttes ved beskrivelse av avvik og alder.

- Skadegjørere: I hovedsak råte, sopp og skadedyr.
- Fuktsøk: Overflatesøk med egnet søkeutstyr som fuktindikator eller visuelle observasjoner.
- Fuktmåling: Måling av fuktinnhold i materiale eller i bakenforliggende konstruksjon ved bruk av egnet måleutstyr, blant annet hammerelektrode og pigger.
- Hulltaking: Boring av hull for inspeksjon og fuktmåling i risikoutsatte konstruksjoner.
- Normal slitasje: Forventet slitasje av materiale i overflaten, basert på enkle, visuelle observasjoner. Kan vurderes sammen med bygningsdelens alder.

AREALBEREGNING FOR BOENHETER

- Areal fastsettes etter forskrift til avhendingslova og gjeldende versjon av NS 3940 (areal- og volumberegninger av bygninger).
- Et rom kan være i strid med teknisk forskrift og mangle godkjenning hos kommunen for den aktuelle bruken, uten at dette får betydning for om arealet måles og oppgis i tilstandsrapporten. Når arealet måles tas det ikke hensyn til om arealet er lovlig oppført eller om bruken er lovlig, bruksendringer, lysforhold eller andre sikkerhetsmangler.
- Rom som ligger utenfor boenheten, som eier har påvist eller opplyst at tilhører boenheten, er oppmålt og inkludert i BRA-e. Det er ikke fremvist dokumentasjon på at rommet tilhører boenheten, med mindre dette er angitt særskilt. Rom utenfor boenheten kan omdisponeres av borettslaget/sameiet, og dette kan påvirke boligens BRA-e.
- Opplysninger om areal kan ikke alene benyttes for beregning av markedsverdi.

PERSONVERN

Verdi, takstingeniøren og takstforetaket behandler personopplysninger som takstingeniøren trenger for å kunne utarbeide rapporten. Personvernerklæring med informasjon om bruk av personopplysninger og dine rettigheter finner du her [Personvernerklæring - iVerdi](#)

Rapporten viser hvilke elementer som er observert og inkludert i oppdraget. For eventuelle vurderinger som ligger utenfor rapportens dekning, anbefales det å innhente ytterligere fagkyndige vurderinger.

Anslag på kostnader for utbedring gis ikke ved TG 2, selv om det er nevnt i standardteksten på side 4 av rapporten, da dette ikke er en del av forskriftskravene.

Der bilder er inkludert i rapporten, er de ment som eksempler og gir ikke en uttømmende oversikt over alle avvik, målinger eller andre forhold.

Vurderingene av det elektriske anlegget og VVS-installasjoner er forenklete, da undertegnede ikke har nødvendig spisskompetanse på området. For mer detaljerte vurderinger av disse elementene, bør en kvalifisert spesialist engasjeres.

Det understrekes at boligen kan ha skjulte feil og mangler som ikke avdekkes ved en slik visuell kontroll. Rapporten identifiserer kun synlige avvik og mangler i henhold til oppdragets omfang og observasjoner under befaringen, og gir ingen garantier for skjulte



Forutsetninger

eller fremtidige feil og skader. Bagatellmessige - og andre forhold som er synlig for enhver og uten vesentlig betydning kommenteres normalt ikke.

Boligen var møblert under befaringen. Tunge møbler og inventar ble ikke flyttet under befaringen. Derfor kan eventuelle avvik eller skader som skjuler seg bak disse, ikke bli avdekket i rapporten.

Informasjon om tilknyttede arealer, fellesarealer, eventuelle oppgraderinger, oppvarmingskilder, årstall og generelle opplysninger er basert på opplysninger fra selger eller selgers representant, med mindre annet er spesifisert.

Rapporten beskriver eiendommens tilstand slik den fremsto på tidspunktet for befaringen. Den gir ingen garantier for fremtidig forhold, inkludert skader, følgeskader eller avvik som normalt ikke vil avdekkes med den anvendte undersøkelsesmetoden.

Eventuelle endringer eller skader som oppstår etter befaringen, er selgers ansvar å informere om, slik at rapporten kan oppdateres. Rapporten gjelder kun for ett salg og kan ikke benyttes ved senere salg innenfor gyldighetsperioden.

Utførende er ikke ansvarlig for manglende opplysninger eller feilaktig informasjon gitt av selger eller deres representant.

Rapporten fritar ikke kjøper fra sin lovpålagte undersøkelsesplikt. Før rapporten tas i bruk, skal selger eller selgers representant gjennomgå den nøye og varsle om eventuelle feil eller mangler i opplysningene. For områder der rapporten peker på mulige problemområder, anbefales det å engasjere kvalifiserte fagfolk for videre undersøkelser og kartlegging av eventuelle tiltak.