



aktiv.

Naustgjerdsvegen 17, 7353 BØRSA

**Børse - Moderne enderekkehus  
med attraktiv beliggenhet og  
nærhet til sjøen. Elbillader.**



Daglig leder | Eiendomsmegler MNEF

## Vegar T. Sommerschild

**Mobil** 472 47 947

**E-post** vegar.sommerschild@aktiv.no

**Aktiv Eiendomsmegling Orkla**  
Orkdalsveien 93, 7300 Orkanger

## Nøkkelinformasjon

**Prisant.:** Kr 4 690 000,-  
**Omkostn.:** Kr 118 600,-  
**Total ink omk.:** Kr 4 808 600,-  
**Felleskostn.:** Kr 1 827,-  
**Selger:** Vegar Herstrøm  
Karoline Rustli

**Salgsobjekt:** Rekkehus  
**Eierform:** Eierseksjon  
**Byggeår:** 2022  
**BRA-i/BRA Total** 100/103 kvm  
**Tomtstr.:** 3759 m<sup>2</sup>  
**Soverom:** 3  
**Antall rom:** 4  
**Gnr./bnr.:** Gnr. 174, bnr. 38  
**Snr.:** 8  
**Oppdragsnr.:** 1702250007

# Velkommen til Naustgjærdsvegen 17!

Velkommen til et unikt bryggerekkehus med ettertraktet beliggenhet i hjertet av Børsal! Denne moderne boligen, oppført i 2022, fremstår som ny og byr på en perfekt kombinasjon av komfort og stil. Med sin idylliske plassering ved elvebredden, fjordutsikt og gode solforhold, er dette et hjem for deg som verdsetter både ro og sentral beliggenhet.

Naustgjærdet er et sjarmerende og velplanlagt boligområde med gode kvaliteter - her er det turstier, båtliv og gode fiskemuligheter rett utenfor døren. Samtidig har du kort vei til daglige nødvendigheter, med butikker, skoler og barnehager i umiddelbar nærhet.

Boligen inneholder:

Underetasje: Entré, toalett og vaskerom/tekn. rom

1. etasje: Kjøkken og stue

2. etasje: Trapperom/kontor, 3 soverom og bad

Carport og utvendig bod.

Velkommen til visning!



# Innhold

Nøkkelinformasjon .....	2
Om eiendommen .....	4
Plantegninger .....	30
Egenerklæringsskjema .....	33
Tilstandsrapport .....	38
Ordensregler .....	54
Vedtekter .....	56
Ferdigattest .....	66
Energiattest .....	68
Nabolagsprofil .....	74
Budskjema .....	82

# Om eiendommen

## Om boligen

### Areal

BRA - i: 100 m<sup>2</sup>

BRA - e: 3 m<sup>2</sup>

BRA totalt: 103 m<sup>2</sup>

TBA: 22 m<sup>2</sup>

### Bruksareal fordelt på etasje

Underetasje

BRA-i: 20 m<sup>2</sup>

BRA-e: 3 m<sup>2</sup>

2. etasje

BRA-i: 40 m<sup>2</sup>

3. etasje

BRA-i: 40 m<sup>2</sup>

### TBA fordelt på etasje

1. etasje

22 m<sup>2</sup>

### Tomtetype

Eiet

### Tomtestørrelse

3759 m<sup>2</sup>

### Tomtebeskrivelse

Felles tomt for sameiet. Hver sameier har imidlertid eksklusiv bruksrett til privat uterom, se vedtekter for mer informasjon.

### Beliggenhet

Børsa er administrasjonssenter i Skaun kommune som kan tilby et rikt og variert kultur- og aktivitetstilbud med bl.a. gressbane, kunstgressbane og friidrettsanlegg. Nye Børsa Barneskole og Rossvoll Flerbrukshall ble ferdigstilt i 2015, og høsten 2019 ble ny ungdomsskole med kultur- og idrettshall åpnet.

Etter at den nye E39 ble bygd har reisetiden inn til Trondheim blitt kraftig redusert, noe som har ført til at mange har bosatt seg bl.a. i Børsa.

Med bil eller buss er kjøpesenteret City Syd og omkringliggende butikker kun 20 minutter unna. I motsatt retning ligger Orkanger med trivelig sentrumsgate og flere kjøpesentra. Busstilbudet er godt utviklet og fra bussholdeplassen like ved feltet, går det buss hvert kvarter i rushtid inn mot byen. Børsa ligger i takstsone Stor-Trondheim, så her kommer du deg inn til byen med "bytakst".

10 minutters gange unna feltet har Børsa Båtklubb en flott marina med muligheter for både båtutslipp og båt plass.

Feltet ligger tett inntil en landbrukseiendom som mot avtale kan tilby muligheter for dyrking av egne grønnsaker. Her ligger alt til rette for fiske, båtliv, kajakk, rekreasjon og aktivitet.

#### **Adkomst**

Se kart.

#### **Bygningssakkyndig**

Sveinung Gjønnnes

#### **Type takst**

Eierskifterapport

#### **Byggemåte**

Boligen er oppført i to etasjer over grunnmur. Grunnmur er oppført i støpt betong. Veggkonstruksjon er oppført i tre og er kledd med panel. Taket er et saltak tekket med takstein. Etasjeskille er et trebjelkelag. Vinduer med 2/3-lags isolerglass.

#### **Innhold**

Underetasje: Entré, toalett og vaskerom/tekn. rom

1. etasje: Kjøkken og stue

2. etasje: Trapperom/kontor, 3 soverom og bad

Carport og utvendig bod.

#### **Standard**

Eiendommen er gjennomgått av en bygningskyndig og det er utarbeidet en tilstandsrapport med standardbeskrivelse. Denne er vedlagt salgsoppgaven. Ingen forhold er gitt TG2 eller TG3 av takstmannen.

#### **Innbo og løsøre**

Bransjens liste over løsøre og tilbehør legges til grunn for salget dersom ikke annet

fremkommer av salgsoppgaven. Listen følger vedlagt salgsoppgaven. Det er full avtalefrihet om hva som skal følge med bolig og fritidsbolig ved salg. Hvis hvitevarer og/eller annet teknisk utstyr medfølger, gis det ingen garantier i forhold til tilstand, funksjonalitet og levetid på disse.

Følgende følger allikevel ikke med:

- Kommoder
- Garderobeskap på soverom
- Gulvstående hyller vaskerom
- Spisebordslampe
- Fastmonterte trappeggrinder

### **Hvitevarer**

Kun hvitevarer som er spesifikt angitt i salgsoppgaven, følger med. Integreerte hvitevarer (kjøl/frys, stekeovn, platetopp og oppvaskmaskin) medfølger i handelen.

### **TV/Internett/Bredbånd**

Fiber via kollektiv avtale.

### **Parkering**

I egen carport samt oppstillingsplasser foran boligen. Området har også egen gjesteparkering.

### **Diverse**

Etter eierseksjonsloven § 23 kan ingen kjøpe en boligseksjon hvis kjøpet fører til at man, direkte eller indirekte, blir eier av flere enn to boligseksjoner i eierseksjonssameiet. Begrensningen gjelder ikke kjøp av fritidsboliger. Det finnes også enkelte andre unntak i bestemmelsen.

Areal i salgsoppgaven er hentet fra tilstandsrapporten. Boligens areal oppgis i BRA (bruksareal), som deles i underkategoriene BRA-i (arealet innenfor boenheten), BRA-e (arealet utenfor boenheten(e) og som tilhører denne, slik som for eksempel boder hvor adkomsten er utenfor boenheten), og BRA-b (arealet av innglasset balkong, veranda eller altan når denne er tilknyttet boenheten). TBA er arealet av terrasser, åpne balkonger og åpen altan tilknyttet boenheten.

## **Energi**

### **Oppvarming**

Oppvarmingen er basert på elektrisitet. Det er installert luft-til-luft varmepumpe i boligen. Boligen er klargjort for ettermontering av ildsted med utvendig pipe til himling.

### **Energikarakter**

B

## **Energifarge**

Rød

## Økonomi

### **Tot prisant. ekskl. omk.**

Kr 4 690 000

### **Info kommunale avgifter**

Kommunale avgifter utgjør p.t. kr 21 258,- pr. år. I tillegg betales det eiendomsskatt, som p.t. er kr 7001,- pr. år.

Videre betales det renovasjonsavgift til ReMidt, p.t. kr 4728,- pr. år, fordelt over fire terminer.

Det gjøres oppmerksom på at avgifter kan variere avhengig av bruk.

### **Formuesverdi primær**

Kr 1 015 414,- pr. 2023

### **Formuesverdi sekundær**

Kr 4 061 654,- pr. 2023

### **Tilbud lånefinansiering**

Aktiv Eiendomsmedling samarbeider med sparebankene i Eika Alliansen om formidling av finansielle tjenester. Ta gjerne kontakt med megler for formidling av et uforpliktende tilbud om finansiering. Meglerforetaket kan motta provisjon ved formidling av finansielle tjenester.

## Boenheten

### **Eierbrøk**

103/1606

### **Felleskostnader inkluderer**

Felleskostnader dekker bl.a. bygningsforsikring, tv/internett, velforeningskontingent, forretningsførsel/revisjon samt diverse drift/vedlikehold.

Felleskostnadene fordeles over følgende poster:

- felleskostnad driftsdel, kr 757,-
- velforeningskontingent, kr 428,-
- tv/internett, kr 642,-

**Felleskostnader pr. mnd**

Kr 1 827

## Sameiet

**Sameienavn**

Sameiet Naustgjerdet

**Organisasjonsnummer**

928604381

**Om sameiet**

Sameiet Naustgjerdet ble stiftet i 2020 og består av 15 boligseksjoner på gnr. 174, bnr. 38 i Skaun kommune.

**Vedtekter/husordensregler**

Vi oppfordrer alle til å sette seg inn i gjeldende vedtekter og husordensregler. Dokumentene følger vedlagt i salgsoppgaven.

**Dyrehold**

Dyrehold er tillatt så lenge dette ikke er til ulempe for de øvrige brukerne av eiendommen.

## Forretningsfører

**Forretningsfører**

Boligbyggelaget Tobb

## Offentlige forhold

**Eiendommens betegnelse**

Gårdsnummer 174, bruksnummer 38, seksjonsnummer 8 i Skaun kommune.

**Tinglyste heftelser og rettigheter**

På eiendommen er det tinglyst følgende heftelser og rettigheter som følger eiendommens matrikkel ved overskjøting til ny hjemmelshaver:

5029/174/38/8:

26.06.1964 - Dokumentnr: 1798 - Skjønn  
BEST. OM GRUNN TIL VEG/ VEDLIKEHOLD  
Overført fra: Knr:5029 Gnr:174 Bnr:38  
Gjelder denne registerenheten med flere

02.08.1968 - Dokumentnr: 2432 - Erklæring/avtale  
BESTEMMELSE OM REGULERING AV INNSJØ/VANN/ELV



Overført fra: Knr:5029 Gnr:174 Bnr:38  
Gjelder denne registerenheten med flere

16.04.2020 - Dokumentnr: 2337019 - Bestemmelse om vann/kloakk  
Rettighetshaver: Knr:5029 Gnr:174 Bnr:39  
Bestemmelse om vedlikehold av anlegg/ledninger  
Overført fra: Knr:5029 Gnr:174 Bnr:38  
Gjelder denne registerenheten med flere

16.04.2020 - Dokumentnr: 2337019 - Bestemmelse om adkomstrett  
Rettighetshaver: Knr:5029 Gnr:174 Bnr:39  
Bestemmelse om vedlikehold  
Overført fra: Knr:5029 Gnr:174 Bnr:38  
Gjelder denne registerenheten med flere

16.04.2020 - Dokumentnr: 2337019 - Bestemmelse om bebyggelse  
Rettighetshaver: Knr:5029 Gnr:174 Bnr:39  
Overført fra: Knr:5029 Gnr:174 Bnr:38  
Gjelder denne registerenheten med flere

16.04.2020 - Dokumentnr: 2337019 - Erklæring/avtale  
Rettighetshaver: Knr:5029 Gnr:174 Bnr:39  
Bestemmelse om rett til bruk av fellesarealer  
Overført fra: Knr:5029 Gnr:174 Bnr:38  
Gjelder denne registerenheten med flere

16.04.2020 - Dokumentnr: 2337171 - Bestemmelse om adkomstrett  
Rettighetshaver: Knr:5029 Gnr:174 Bnr:40  
Kan ikke slettes uten samtykke fra: Skaun Kommune  
Org.nr: 939 865 942  
Overført fra: Knr:5029 Gnr:174 Bnr:38  
Gjelder denne registerenheten med flere

22.06.2020 - Dokumentnr: 2629178 - Seksjonering  
Opprettet seksjoner:  
Snr: 8  
Formål: Bolig  
Tilleggsdel: Bygning  
Sameiebrøk: 103/1606

#### **Ferdigattest/brukstillatelse**

Det er utstedt ferdigattest, datert 21.12.2022.

### **Vei, vann og avløp**

Offentlig via private stikkanlegg.

### **Regulerings og arealplaner**

Eiendommen ligger i et område regulert til boligformål. Kopi av reguleringsplaner m/ bestemmelser kan fås ved henvendelse til megler.

### **Adgang til utleie**

Det er ikke kjent at det foreligger offentligrettslige regler som er til hinder for at hele eiendommen leies ut, men det er kun én bruksenhet i boligen.

### **Legalpant**

De andre sameierne har panterrett i seksjonen for krav mot sameieren som følger av sameieforholdet. Pantekravet kan ikke overstige et beløp som for hver bruksenhet svarer til 2 G (folketrygdens grunnbeløp). Kommunen har legalpant i eiendommen for forfalte krav på eiendomsskatt, og kommunale avgifter/gebyrer.

## Kontraktsgrunnlag

### **Salgs- og betalingsvilkår**

Eiendommen skal overleveres til kjøper i tråd med det som er avtalt. Det er viktig at kjøper setter seg grundig inn i alle salgsdokumentene, herunder salgsoppgave, tilstandsrapport og selgers egenerklæring. Kjøper anses kjent med forhold som er tydelig beskrevet i salgsdokumentene. Forhold som er beskrevet i salgsdokumentene kan ikke påberopes som mangler. Dette gjelder uavhengig av om kjøper har lest dokumentene. Alle interessenter oppfordres til å undersøke eiendommen nøye, gjerne sammen med fagkyndig, før bud inngis. Kjøper som velger å kjøpe usett, kan som hovedregel ikke gjøre gjeldende som mangel noe kjøper burde blitt kjent med ved undersøkelse av eiendommen, eller som er tydelig beskrevet i salgsdokumentene. Hvis noe trenger avklaring, anbefaler vi at kjøper rådfører seg med eiendomsmegler eller en fagkyndig før det legges inn bud.

Kjøper har krav på at eiendommen er i henhold til avtalen. Hvis det ikke er avtalt noe særskilt, kan eiendommen ha en mangel dersom den ikke er slik kjøper må kunne forvente ut ifra blant annet boligens alder, type og synlige tilstand. Det samme gjelder hvis det er holdt tilbake eller gitt uriktige opplysninger om eiendommen som ikke er rettet i tide på en tydelig måte, og man må gå ut fra at opplysningen har virket inn på avtalen. En bolig som har blitt brukt i en viss tid, har vanligvis blitt utsatt for slitasje, og skader kan ha oppstått. Slik bruksslitasje må kjøper regne med, og det kan avdekkes enkelte forhold etter overtakelse som gjør utbedringer nødvendig. Normal slitasje og skader som trenger utbedring, er innenfor hva kjøper må forvente, og vil ikke utgjøre en mangel.

Boligen kan også ha en mangel hvis opplyst areal avviker fra faktisk størrelse. Avviket

må være minst 2 prosent, og minst 1 kvadratmeter. Det er likevel ikke en mangel dersom selger godtgjør at kjøperen ikke la vekt på opplysningen, jf. avhendingsloven § 3-3 (2).

Ved beregning av et eventuelt prisavslag eller erstatning, må kjøper selv dekke tap/kostnader opp til et beløp på kr 10 000 (egenandel). Egenandel kommer først på tale når det er konstatert mangel ved eiendommen.

Hvis kjøper ikke er forbruker, selges eiendommen "som den er", og selgers ansvar er da begrenset, jf. avhl. § 3-9, første ledd 2. pkt. Avhl. § 3-3 (2) fravikes, og hvorvidt et innendørs arealavvik karakteriseres som en mangel vurderes etter avhl. § 3-8.

Informasjon om kjøpers undersøkelsesplikt, herunder oppfordringen om å undersøke eiendommen nøye, gjelder også for kjøpere som ikke anses som forbrukere. Med forbrukerkjøp menes kjøp av eiendom når kjøperen er en fysisk person som ikke hovedsakelig handler som ledd i næringsvirksomhet.

### **Overtakelse**

Etter nærmere avtale med selger.

### **Budgivning**

Budgivning i forbrukerforhold

Budgivere oppfordres til å legge inn bud elektronisk. Dette gjøres på eiendommens hjemmeside på aktiv.no, ved å bruke «Gi bud»-knappen. Ved elektronisk budgivning, samtykker budgiver til elektronisk kommunikasjon. Eiendomsmegler skal legge til rette for en forsvarlig avvikling av budrunden og kan ikke videreformidle bud med en kortere akseptfrist enn kl. 12.00 første virkedag etter siste annonserte visning. Etter klokken 11:30 anbefaler vi akseptfrist på minimum 30 minutter. Bud bør legges inn i god tid før konkurrerende buds akseptfrist utløper. For øvrig henvises til forbrukerinformasjon om budgivning i salgsoppgaven. Oppdragsgiver er oppfordret til å ikke ta imot bud direkte fra budgiver, men å henvise budgiver videre til megler. Som kjøper vil du få forelagt kopi av budjournal. Alle bud vil bli gjort kjent for kjøper og selger i handelen. Øvrige budgivere kan be om å få en kopi av budjournal i anonymisert form.

Budgivning utenfor forbrukerforhold

Budgivere oppfordres til å legge inn bud elektronisk. Dette gjøres på eiendommens hjemmeside på aktiv.no, ved å bruke «Gi bud»-knappen. Ved elektronisk budgivning, samtykker budgiver til elektronisk kommunikasjon. Det anbefales at hvert bud har en akseptfrist som muliggjør en forsvarlig avvikling av budrunden. Vi anbefaler minimum 30 minutter akseptfrist. Oppdragsgiver er oppfordret til å ikke ta imot bud direkte fra budgiver, men å henvise budgiver videre til megler.

Opplysningene i salgsoppgaven er godkjent av selger. Alle interessenter oppfordres imidlertid til grundig besiktigelse av eiendommen, gjerne sammen med fagmann før

bud inngis.

Etter aksept av bud, vil eiendommens salgssum bli meddelt de som ev. måtte etterspørre denne. Eiendommens salgssum vil bli offentlig tilgjengelig ved overføring av hjemmel.

#### **Omkostninger kjøpers beskrivelse**

4 690 000 (Prisantydning)

---

Omkostninger

117 250 (Dokumentavgift)

260 (Panteattest kjøper)

545 (Tinglysningsgebyr pantedokument)

545 (Tinglysningsgebyr skjøte)

10 900 (Boligkjøperforsikring – fem års varighet (valgfritt))

2 800 (Boligkjøperforsikring Help Pluss - ett års varighet (valgfritt))

---

118 600 (Omkostninger totalt)

129 500 (med Boligkjøperforsikring - fem års varighet)

132 300 (med Boligkjøperforsikring inkludert ett år med Help Pluss)

---

4 808 600 (Totalpris. inkl. omkostninger)

4 819 500 (Totalpris. inkl. omkostninger (med Boligkjøperforsikring - fem års varighet))

4 822 300 (Totalpris. inkl. omkostninger (med Boligkjøperforsikring inkludert ett år med Help Pluss))

---

Regnestykket forutsetter at det kun tinglyses ett pantedokument og at eiendommen selges til prisantydning. Det tas forbehold om endringer i offentlige avgifter/gebyrer.

#### **Omkostninger kjøpers beløp**

Kr 118 600

#### **Betalingsbetingelser**

Med mindre annet er avtalt forutsettes det at kjøpesum inkludert omkostninger er innbetalt og disponibelt på meglerforetakets klientkonto innen overtakelse.

Kjøpesummen skal innbetales fra norsk finansinstitusjon og/eller fra kjøpers egen konto i norsk finansinstitusjon.

#### **Hvitvaskingsreglene**

Megler har plikt til å gjennomføre kundetiltak. Hvis kjøper ikke bidrar til at megler får gjennomført kundetiltak og dette fører til at transaksjonen ikke kan gjennomføres eller blir forsinket, misligholder kjøper avtalen. Etter 30 dager er misligholdet vesentlig.

Det gir selger rett til å heve og gjennomføre deknings salg for kjøpers regning.

### **Personopplysningsloven**

Personopplysninger blir behandlet i samsvar med personopplysningsloven.

### **Boligselgerforsikring**

Selger har tegnet boligselgerforsikring som dekker selgers ansvar etter avhendingsloven begrenset oppad til MNOK 14. I den forbindelse har selger utarbeidet en egenerklæring som kjøper bør gjøre seg kjent med før budgivning.

### **Boligkjøperforsikring**

Vedlagt i salgsoppgaven følger informasjon om Boligkjøperforsikring og Boligkjøperforsikring Pluss fra HELP Forsikring AS. Boligkjøperforsikring er en rettshjelpsforsikring som gir trygghet og profesjonell juridisk hjelp dersom det oppdages uventede feil eller mangler ved boligen de neste fem årene. Boligkjøperforsikring Pluss har samme dekning som boligkjøperforsikring, med tillegg av fullverdig advokathjelp på viktige rettsområder i privatlivet. Boligkjøperforsikring Pluss betales årlig. Les mer om begge forsikringene i vedlagte materiell eller på help.no. Det gjøres oppmerksom på at boligkjøperforsikring kun kan tegnes av forbruker. Meglerforetaket mottar kr 4 200/4 600/5 000 i kostnadsgodtgjørelse, avhengig av boligtype, samt et tillegg på kr 1 000 ved salg av Boligkjøperforsikring Pluss.

### **Meglernes vederlag**

Det er avtalt provisjon tilsvarende 1 % av salgssum for gjennomføring av salgsoppgaven. I tillegg er det avtalt at oppdragsgiver skal dekke tilretteleggingshonorar kr 14 900,-, markedsføringspakke kr 13 900,-, visninger kr 1990,-, samt dekning for alle dokumenterte utlegg. Dersom handel ikke kommer i stand, er det avtalt at oppdragsgiver skal betale alle dokumenterte utlegg. Alle beløp er inkl. mva.

### **Oppdragsansvarlig**

Vegar Tryggvason Sommerschild  
Daglig leder | Eiendomsmegler MNEF  
vegar.sommerschild@aktiv.no  
Tlf: 472 47 947

Orkla Eiendomsmegling AS, Orkdalsveien 93  
7300 Orkanger

### **Salgsoppgavedato**

05.03.2025







































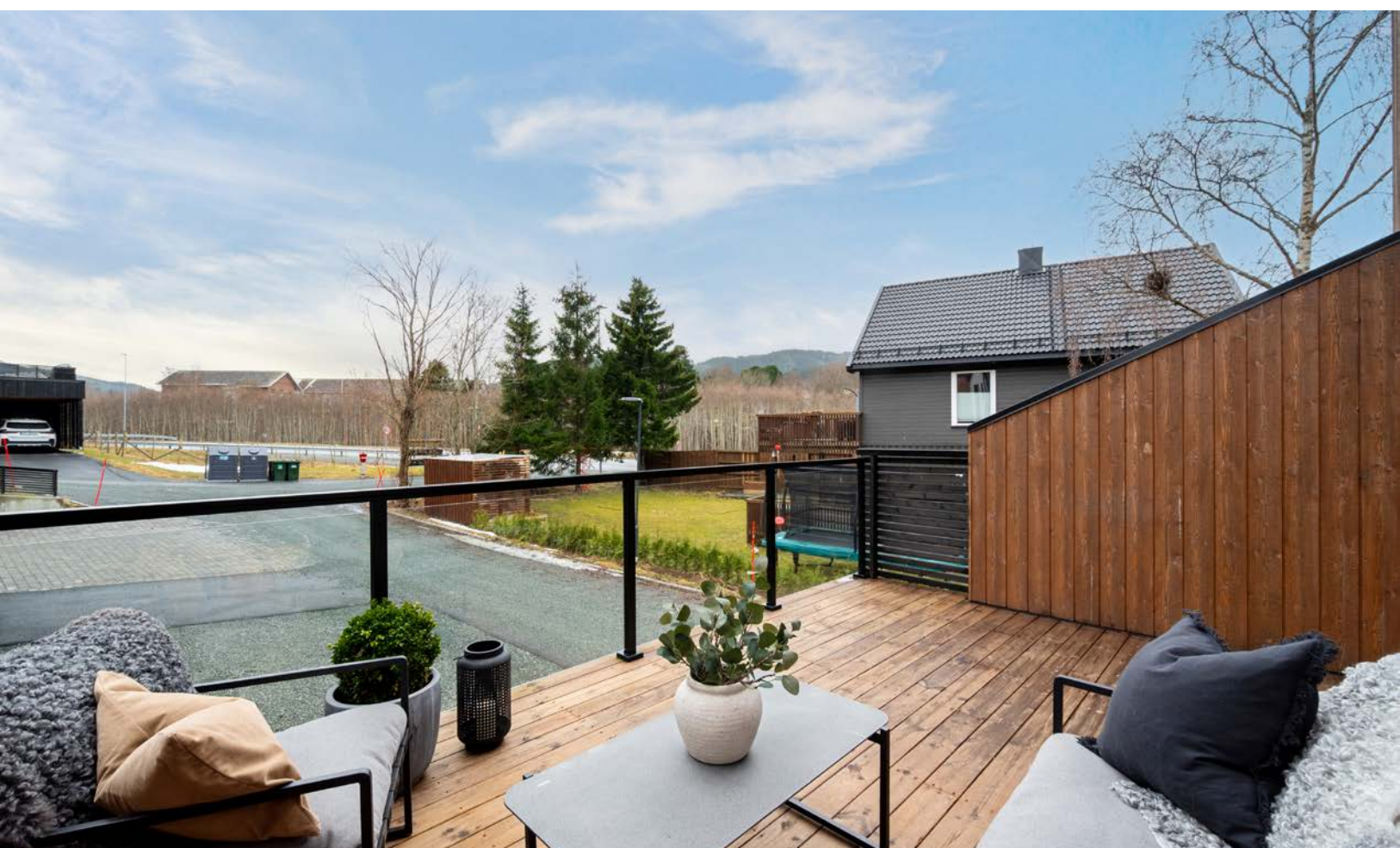



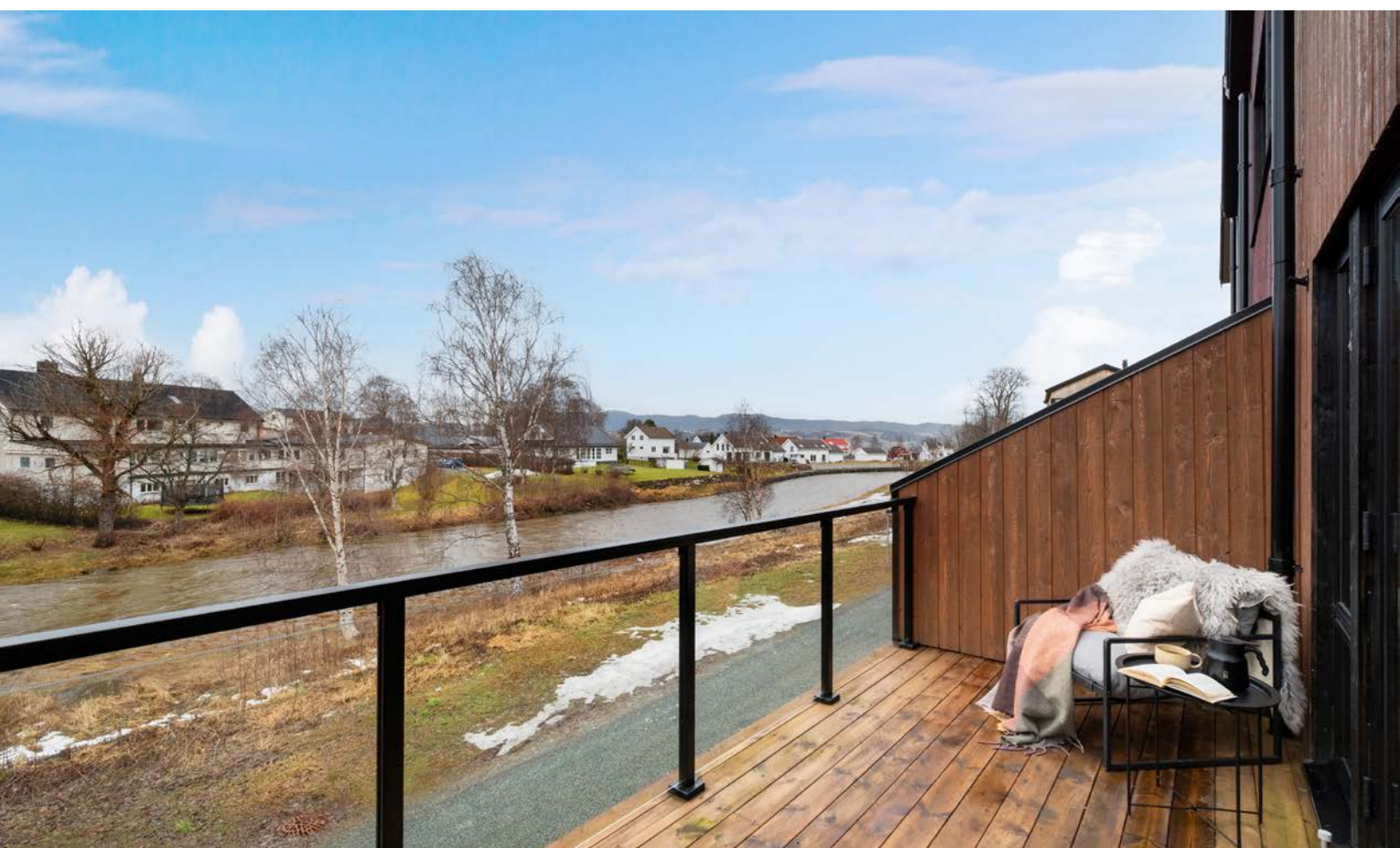



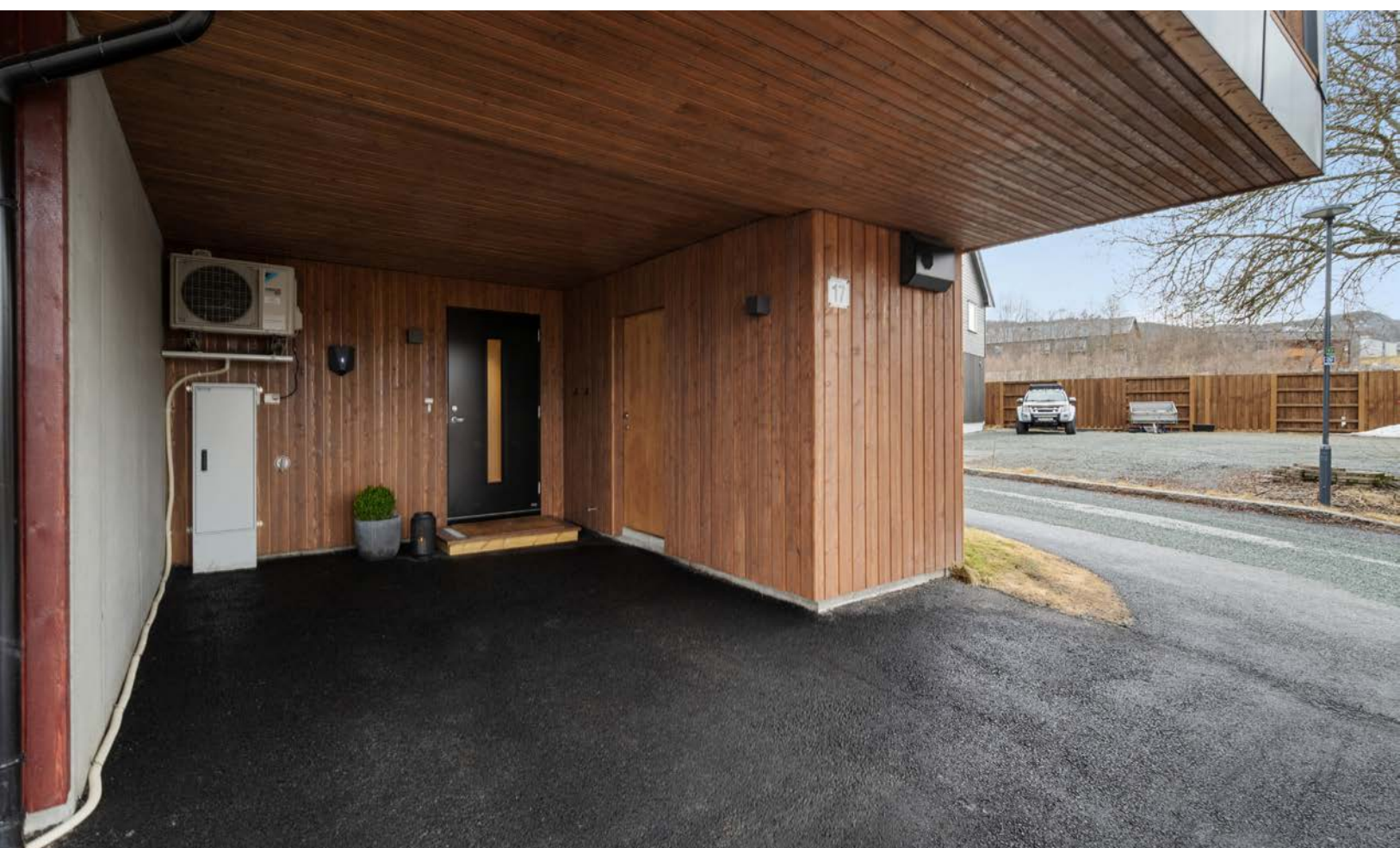





# Vedlegg

# Naustgjærdsvegen 17

## Underetasje

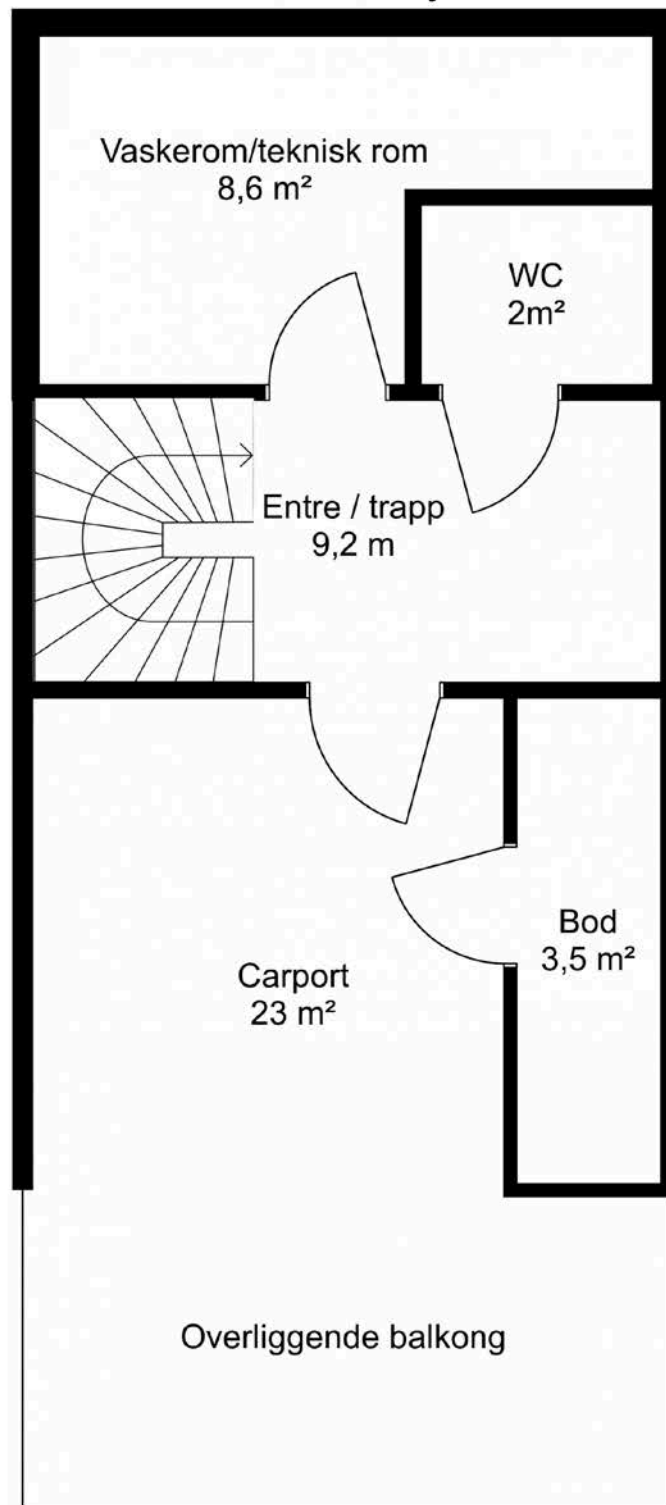

Tegninger er en planskisse og gjør ikke krav på å være korrekt i alle detaljer eller målestokk



# Naustgjærdsvegen 17

## 1. Etasje

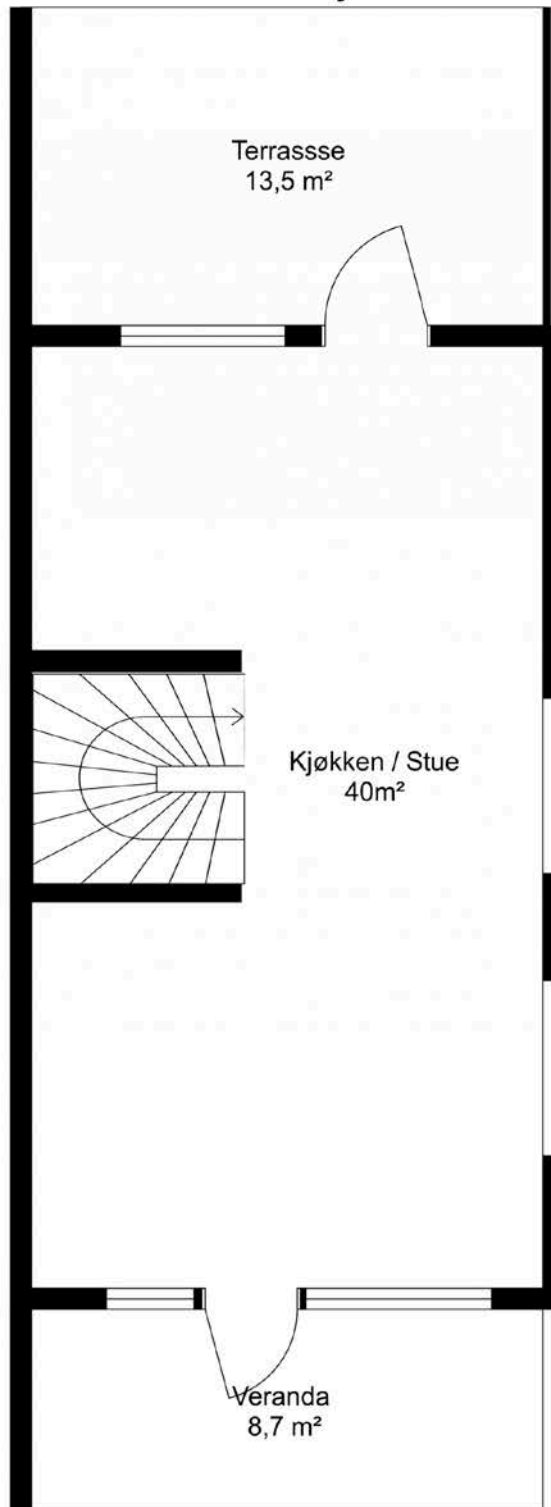

Tegninger er en planskisse og gjør ikke krav på å være korrekt i alle detaljer eller målestokk

Naustgjærdsvegen 17  
2. Etasje

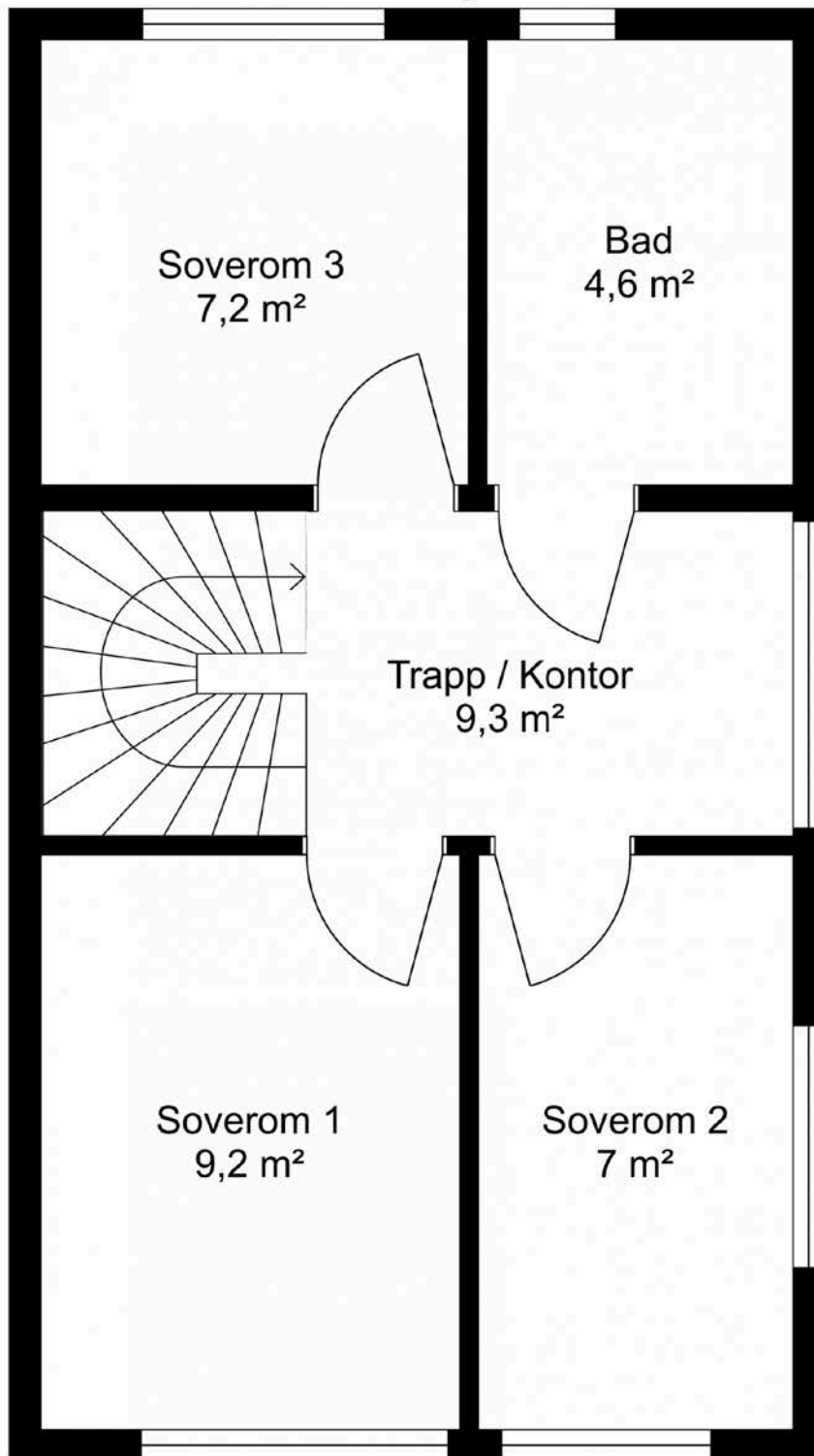

Tegninger er en planskisse og gjør ikke krav på å være korrekt i alle detaljer eller målestokk



# EGENERKLÆRINGSSKJEMA

Til orientering vil dette skjema være en del av salgsoppgaven

<b>Meglerfirma</b>	
Aktiv EM Orkla	
<b>Oppdragsnr.</b>	
1702250007	
<b>Selger 1 navn</b>	<b>Selger 2 navn</b>
Karoline Rustli	Vegar Herstrøm
<b>Gateadresse</b>	
Naustgjærdsvegen 17	
<b>Poststed</b>	<b>Postnr</b>
BØRSA	7353
Er det dødsbo?	
<input checked="" type="checkbox"/> Nei <input type="checkbox"/> Ja	
Avdødes navn	
Er det salg ved fullmakt?	
<input checked="" type="checkbox"/> Nei <input type="checkbox"/> Ja	
Hjemmelshavers navn	
Har du kjennskap til eiendommen?	
<input type="checkbox"/> Nei <input checked="" type="checkbox"/> Ja	
Når kjøpte du boligen?	
År	2022
Hvor lenge har du eid boligen?	
Antall år	2
Antall måneder	5
Har du bodd i boligen siste 12 måneder?	
<input type="checkbox"/> Nei <input checked="" type="checkbox"/> Ja	
I hvilket forsikringselskap har du tegnet villa/husforsikring?	
Forsikringselskap	
Polise/avtalenr.	

Document reference: 1702250007

## Spørsmål for alle typer eiendommer

- 1 Kjenner du til om det er/har vært feil tilknyttet våtrommene, f.eks. sprekker, lekkasje, råte, lukt eller soppskader?
- Nei  Ja

Initialer selger: KR, VH

1

- 2 Kjenner du til om det er utført arbeid på bad/våtrom?  
Svar
- 3 Kjenner du til om det er/har vært tilbakeslag av avløpsvann i sluk eller lignende?  
 Nei  Ja
- 4 Kjenner du til feil eller om har vært utført arbeid/kontroll på vann/avløp?  
Svar
- 5 Kjenner du til om det er/har vært problemer med drenering, fuktinnslag, øvrig fukt eller fuktmerker i underetasje/kjeller?  
 Nei  Ja
- 6 Kjenner du til om det er/har vært utettheter i terrasse/garasje/tak/fasade?  
 Nei  Ja
- 7 Kjenner du til om det er/har vært problemer med ildsted/skorstein/pipe f.eks. dårlig trekk, sprekker, pålegg, fyringsforbud eller lignende?  
 Nei  Ja
- 8 Kjenner du til om det er/har vært f.eks. sprekker i mur, skjeve gulv eller lignende?  
 Nei  Ja
- 9 Kjenner du til om det er/har vært sopp/råteskader/insekter/skadedyr på eiendommen som rotter, mus, maur eller lignende?  
 Nei  Ja
- 10 Kjenner du til om det er/har vært skjeggkre i boligen?  
 Nei  Ja
- 11 Kjenner du til om det er/har vært utført arbeid på el-anlegget eller andre installasjoner (f.eks. oljetank, sentralfyr, ventilasjon)?  
Svar
- 12 Kjenner du til om det er utført kontroll av el-anlegget og/eller andre installasjoner (f.eks. oljetank, sentralfyr, ventilasjon)?  
 Nei  Ja
- 13 Har du ladeanlegg/ladeboks for elbil i dag?  
 Nei  Ja  
Beskrivelse
- 14 Kjenner du til om ufaglærte har utført arbeid som normalt bør utføres av faglærte, utover det som er nevnt tidligere (f.eks. drenering, murerarbeid, tømmerarbeid etc)?  
 Nei  Ja
- 15 Er det nedgravd oljetank på eiendommen?  
 Nei  Ja
- 16 Kjenner du til om det har vært utført arbeid på terrasse/garasje/tak/fasade?  
Svar
- 17 Selges eiendommen med utleiedel, leilighet, hybel eller tilsvarende?  
 Nei  Ja
- 18 Kjenner du til om det er innredet/bruksendret/bygget ut i kjeller eller loft eller andre deler av boligen?  
 Nei  Ja
- 19 Kjenner du til forslag eller vedtatte reguleringsplaner, andre planer, nabovarsel eller offentlige vedtak som kan medføre endringer i bruken av eiendommen eller av dens omgivelser?  
 Nei  Ja
- 20 Kjenner du til om det foreligger påbud/heftelser/krav/manglende tillatelser vedrørende eiendommen?  
 Nei  Ja

21 Er det foretatt radonmåling?

Nei  Ja

22 Kjenner du til manglende brukstillatelse eller ferdigattest?

Nei  Ja

23 Kjenner du til om det foreligger skaderapporter/ tilstandsvurderinger eller utførte målinger?

Nei  Ja

24 Er det andre forhold av betydning ved eiendommen som kan være relevant for kjøper å vite om (f.eks. rasfare, tinglyste forhold eller private avtaler)?

Nei  Ja

#### Spørsmål for bolig i sameie/borettslag/boligaksjeselskap:

25 Kjenner du til om sameiet/laget/selskapet er involvert i tvister av noe slag?

Nei  Ja

26 Kjenner du til vedtak/forslag til vedtak om forhold vedr. eiendommen som kan medføre økte felleskostnader/økt fellesgjeld?

Nei  Ja

27 Kjenner du til om det er/har vært sopp/råteskader/insekter/skadedyr i sameiet/laget/selskapet (fellesareal eller i andre boliger) som rotter, mus, maur eller lignende?

Nei  Ja

28 Kjenner du til om det er/har vært skjeggkre i sameiet/laget/selskapet (fellesareal eller i andre boliger)?

Nei  Ja

## Tilleggs kommentar

Jeg bekrefter at opplysningene er gitt etter beste skjønn. Jeg er kjent med at dersom jeg har gitt ufullstendige, uriktige eller misvisende opplysninger om eiendommen, vil forsikringsselskapet kunne søke hel eller delvis regress for sine utbetalinger eller redusere sitt ansvar helt eller delvis, jfr. vilkår for boligselgerforsikring punkt 7.1 og forsikringsavtaleloven kapittel 4.

Jeg er orientert om mitt mulige ansvar som selger etter avhendingsloven, eventuelt etter kjøpsloven (aksjeboliger), og om forsikringsgiver sitt boligselgerforsikringstilbud.

Jeg er klar over at avtale om forsikring er bindende. Jeg er også klar over at premietilbudet først kan påberopes når boligen er solgt (budaksept). Premietilbudet som er gitt av megler er bindende for forsikringsgiver i 6 – seks – måneder fra oppdragsinngåelse med megler.

Etter dette vil premien og forsikringsvilkårene kunne justeres. Når premietilbudet ikke lenger er bindende for forsikringsselskapet må egenerklæringsskjemaet signeres på nytt og eventuelle endringer påføres. Det vil da være forsikringspremien og forsikringsvilkårene på ny signeringsdato som legges til grunn.

Det kan ikke tegnes boligselgerforsikring ved følgende salg:

- mellom ektefeller eller slektninger i rett oppstigende eller nedstigenede linje, søsken, eller
- mellom personer som bor eller har bodd på boligeiendommen og/eller
- når salget skjer som ledd i sikredes næringsvirksomhet/er en næringsseiendom
- etter at boligeiendommen er lagt ut for salg.
- ved salg av helårs- og fritidsbolig er det krav til at det foreligger tilstandsrapport i henhold til Forskrift til avhendingslova (tryggere bolighandel).

Forsikringsselskapet kan ved skriftlig samtykke akseptere tegning av forsikring også i ovennevnte tilfeller.

Dersom forsikringsselskapet ikke har gitt skriftlig samtykke, kan erstatningen bortfalle.

Ved oppgjørsoppdrag trer forsikringen i kraft når kontrakten er signert av begge parter, begrenset til siste 12 måneder før overtakelse.

Forøvrig oppfordrer selger potensielle kjøpere til å undersøke eiendommen grundig, jf avhendingsloven § 3-10 og kjøpsloven § 20 (aksjeboliger).

Gyldig forsikring forutsetter at det for helårs- og fritidsbolig foreligger tilstandsrapport som er i henhold til Forskrift til avhendingslova (tryggere bolighandel).

- Jeg ønsker boligselgerforsikring, og bekrefter å ha mottatt og lest forsikringsvilkårene og informasjonsbrosjyre til selger i forbindelse med kjøp av boligselgerforsikring. Forsikringen trer i kraft på det tidspunkt det foreligger en budaksept mellom partene, begrenset til tolv måneder før overtakelse. Ved oppgjørsoppdrag trer forsikringen i kraft når kontrakten er signert av begge parter, begrenset til siste 12 måneder før overtakelse. Jeg bekrefter med dette at eiendommen ikke er en næringsseiendom, at den ikke selges som ledd i næringsvirksomhet eller mellom ektefeller eller slektninger i rett oppstigende eller nedstigende linje, søsken, eller mellom personer som bor eller har bodd på boligeiendommen. Gyldig forsikring forutsetter at det for helårs- og fritidsbolig foreligger tilstandsrapport som er i henhold til Forskrift til avhendingslova (tryggere bolighandel). Forsikringen er ugyldig dersom den tegnes i strid med forsikringsvilkårene. Jeg er innforstått med at eiendomsmegleren ikke har fullmakt til å gjøre unntak fra ovennevnte begrensninger. Jeg er oppmerksom på at 8% av total forsikringspremie er honorar til Söderberg & Partners.
- Jeg ønsker ikke boligselgerforsikring, men megler har tilbudt meg å kjøpe slik forsikring.
- Jeg kan ikke kjøpe boligselgerforsikring ihht vilkår.

Document reference: 1702250007

NAME OF SIGNER	IDENTIFIER	TIME	ELECTRONIC ID
Karoline Rustli	6b7f16503ce19e4064339f7 ad23b62b084f6f521	06.03.2025 11:20:30 UTC	Signer authenticated by Nets One time code

NAME OF SIGNER	IDENTIFIER	TIME	ELECTRONIC ID
Vegar Herstrøm	3bd0cb309af0a68266a7de be6224b71b58c2073a	06.03.2025 11:13:02 UTC	Signer authenticated by Nets One time code

Document reference: 1702250007

- This is a PDF document digitally signed by Nets' E-Signing service.
- The document's integrity is protected by signing and sealing the contents with a certificate issued to Nets by a third party. Validating the signature confirms that the contents have not been modified since the time of signing.
- For more information about document formats, see <https://www.nets.eu/developer>

Enebolig i rekke  
Naustgjerdsvegen 17  
7353 Børsea



www.e3.no

#### Boligens tekniske tilstand:

Antall TG

0	TG 0	Ingen avvik
19	TG 1	Ingen vesentlige avvik
0	TG 2	Vesentlige avvik
0	TG 3	Store eller alvorlige avvik
1	TG iu	Ikke undersøkt

**Utført av:**  
Takstmann  
**Sveinung Gjønnnes**  
Dato: 07/02/2025

Hynnestien 7  
Orkanger 7300  
920 94 300  
sveinung@gjonnes-bygg.no



*Dersom bygningsdelen kun har en tilstandsgrad og ikke er beskrevet, betyr det at det ikke er noen avvik i forhold til det som kan forventes. Alder tatt i betraktning.*

*Takstmannens utdypende vurdering av bygningsdeler med TG 2 og TG 3 finnes på siste siden(e) i denne rapporten.*

Denne rapporten er gyldig i 12 mnd.

**OM EIERSKIFTERAPPORT™**

Rapporten er bygget på BMTFs faglige rammeverk for tilstandsanalyse ved salg av bolig, NS3600 og avhendingslova. I denne tilstandsanalysen legges det stor vekt på å kontrollere bygningsdeler hvor det erfaringsmessig kan oppstå konflikter. Rapporten tilfredsstiller lov om avhending av fast eiendom med endringer i avhendingslova (tryggere bolighandel) fra 1.1.2022.

**AVGRENSNING:**

EIERSKIFTERAPPORT™ er godkjent av Byggmestrenes Takseringsforbund og kan kun benyttes av BMTF-sertifiserte takstmenn. Rapporten er spesielt godt egnet ved eierskifte av boliger. Rapporten erstatter ikke kjøpers undersøkelsesplikt eller selgers opplysningsplikt i henhold til lov om avhending av fast eiendom.

**NIVÅ AV ANALYSEN:**

Tilstandsanalysen utføres ved grundige visuelle observasjoner kombinert med undersøkelser, målinger, bruk av egnede instrumenter og registreringer. Dersom det er mistanke til høyt fuktnivå i vegger mot våtrom, eller i rom under terreng kan tilstandsanalysen omfatte destruktive inngrep som for eksempel hullboring i vegger.

Det kan utføres inngrep i vegg eller etasjeskillere ved bad og i rom under terreng for undersøkelse av fukt ved mistanke til alvorlige avvik. Alle bygningsdeler blir undersøkt, med stor vekt på de områdene som takstmannen, erfaringsmessig, kjenner som svake punkter. Selv om takstmannens analyser er svært grundig, kan det forekomme skjulte feil og mangler.

For bolig er referansenivået for de ulike rom og bygningsdeler gitt som krav til tilstandsgrad TG 1, det vil si uten skader og fagmessig riktig utført og i henhold til gjeldende lov/forskrift som gjelder for den aktuelle boligen der ikke tilleggene angir annet. Generelt er referansenivået byggeforskrifter som var gjeldende når bygningen/bygningsdelen ble byggesøkt.

**LEVETIDSBETRAKTNINGER:**

Når det refereres til levetid er dette basert på takstmannens erfaringstall og Byggforskserien 700.320 Intervaller for vedlikehold og utskifting av bygningsdeler, SINTEF Byggforsk.

Levetidsbetraktningene beregnes med hovedvekt på takstmannens skjønnsmessige vurdering av den enkelte bygningsdelens antatte gjenstående levetid. Dette avhenger også av forskjellige faktorer som kan gjøre seg gjeldende når det gjelder værforhold og bruk.

Levetiden vil variere noe dersom andre kriterier enn teknisk levetid, som for eksempel vedlikehold, estetikk, økonomi, sikkerhet, funksjon eller andre brukerønsker, er lagt til grunn.

**VÆR OPPMERKSOM PÅ**

Egenerklæringskjema skal alltid legges frem for rapportansvarlig før tilstandsanalysen påbegynnes. Dersom egenerklæring ikke foreligger, vil dette komme tydelig frem på en av de siste sidene av rapporten under ovenstående overskrift.

Dersom det er lagt frem dokumentasjon av pågående byggesaker og/eller manglende ferdigattest, og/eller midlertidig brukstillatelse. Så vil også dette komme tydelig frem på en av de siste sidene av rapporten under samme overskrift som over.

**KOSTNADSVURDERING VED TG3**

Dersom det er angitt TG3 på en bygningsdel i denne rapporten, så vil det være angitt et antatt kostnadsoverslag over hva det vil koste å sette den i stand, uten å øke standarden.

**PIPER OG ILDSTEDER:**

Grundig undersøkelse av piper og ildsteder anbefales utført i samråd med offentlige godkjenningsmyndigheter.

**ELEKTRISK ANLEGG OG BRANNFØREBYGGENDE TILTAK:**

Ved omsetning av bolig vil man ofte få endring i bruk av det elektriske anlegget. BMTF anbefaler på generelt grunnlag at en registrert elektroinstallatør foretar en kontroll av boliginstallasjon ved eierskifte.

Dette kan for eksempel være en rapport fra periodisk kontroll av boliginstallasjon i henhold til NEK 405-2, som omfatter kontroll av både det elektriske og det branntekniske anlegget.

# EIERSKIFTERAPPORT™

## MER OM TILSTANDSGRADENE I DENNE RAPPORTEN:

<b>TG 0</b>	<p>TG 0 betyr at bygningsdelen ikke har noen avvik.</p> <ul style="list-style-type: none"> <li>* Det er ingen tegn til slitasje.</li> <li>* Dokumentert fagmessig godt utført.</li> <li>* Det er ingen merknader.</li> </ul>
<b>TG 1</b>	<p>TG1 betyr at bygningsdelen kan ha mindre avvik.</p> <ul style="list-style-type: none"> <li>* Som forventet i forhold til alder/bruksslitasje.</li> <li>* Strakstiltak anses ikke som nødvendig.</li> </ul>
<b>TG 2</b>	<p>TG 2 betyr at bygningsdelen kan ha vesentlige avvik. Eksempler på TG2 kan være at bygningsdelen er:</p> <ul style="list-style-type: none"> <li>* Feil utført.</li> <li>* Skadet, eller symptomer på skade.</li> <li>* Svært slitt.</li> <li>* Nedsatt funksjon.</li> <li>* Utgått på dato.</li> <li>* Kort gjenværende brukstid.</li> <li>* Det er behov for tiltak i nær fremtid.</li> <li>* Det er grunn til overvåkning av denne bygningsdelen.</li> </ul>
<b>TG 3</b>	<p>TG 3 betyr at bygningsdelen kan ha store eller alvorlige avvik. Eksempler på TG3 kan være at bygningsdelen er:</p> <ul style="list-style-type: none"> <li>* Har total funksjonssvikt</li> <li>* Fyller ikke lenger formålet</li> <li>* Er en fare for liv og helse</li> </ul> <p>Det er et akutt behov for tiltak, og/eller det er avvik fra lover eller forskrifter som gjelder for den aktuelle bygningsdelen eller byggverket.</p>
<b>TG iu</b>	<p>TG iu betyr at bygningsdelen ikke er undersøkt. Denne tilstandsgraden skal kun benyttes unntaksvis. Eksempler kan være:</p> <ul style="list-style-type: none"> <li>* Snødekket tak og krypekjeller uten inspeksjonsmulighet på tidspunktet for analysen</li> <li>* Bygningsdelen, arealet eller rommet er ikke tilgjengelig for inspeksjon på tidspunktet for analysen</li> </ul>

### EIENDOMSDATA:

<b>Matrikkeldata:</b>	Gnr:174, Bnr: 38
<b>Hjemmelshaver:</b>	Karoline Rustli og Vegar Herstrøm
<b>Seksjonsnr:</b>	8
<b>Festenr:</b>	
<b>Andelsnr:</b>	
<b>Tomt:</b>	3 758,8 m <sup>2</sup>
<b>Konsesjonsplikt:</b>	
<b>Adkomst:</b>	Adkomst fra offentlig vei
<b>Vann:</b>	Offentlig
<b>Avløp:</b>	Offentlig
<b>Regulering:</b>	Naustgjerdet
<b>Offentl. avg. pr. år:</b>	
<b>Forsikringsforhold:</b>	
<b>Ligningsverdi:</b>	
<b>Byggeår:</b>	2022

### BEFARINGEN:

<b>Befaringsdato:</b>	07.02.2025
<b>Forutsetninger:</b>	- Boligen er normalt møblert, og selger var til stede under besiktigelsen.
<b>Oppdragsgiver:</b>	Karoline Rustli og Vegar Herstrøm
<b>Tilstede under befaringen:</b>	Karoline Rustli og Vegar Herstrøm
<b>Fuktmåler benyttet:</b>	Protimeter mms 2

### OM TOMTEN:

- Tomten ligger i svakt skrått terreng.
- Plenarealer og varierende beplantning ellers på eiendommen.

### OM BYGGEMETODEN:

Enebolig i rekke er oppført med underetasje og 2 etasjer. Oppført på støpt grunnmur. Etasjeskille er tre bjelkelag. Veggkonstruksjoner i bindingsverk som er kledd med stående/ liggende kledning. Vinduer med 3-lags glass. Taket har saltaksform og er tekket med takstein.



**OVERORDNET FAGLIG VURDERING AV EIENDOMMEN:**

- Bolig har hatt godt vedlikehold

**ANNET:****DOKUMENTKONTROLL:**

- FDV er fremlagt.
- Fremlagt FDV omhandler bare produkter og ikke noen dokumentasjon på utførelse.
- Det er utfyllt spørreskjema fra takstmann
- Kilder for informasjon er PropCloud
- Det anbefales å sette seg godt inn i vedlagt dokumentasjon til salgsoppgaven. Ved evt. avhending av eiendommen gjøres det oppmerksom på selgers opplysningsplikt og kjøpers undersøkelsesplikt iht. lov om avhending av fast eiendom

**BESKRIVELSE AV INNVENDIGE OVERFLATER (vegger, tak og gulv):**

Underetasje:

Entre / Trapp: Flis på gulv. Hvitmalte MDF plater på vegger Hvitmalte plater i tak.

Wc: Laminat på gulv. Hvitmalte MDF plater på vegger Hvitmalte plater i tak.

Vaskerom / teknisk rom: Belegg på gulv. Baderomsplater på vegger. Hvitmalte plater i tak.

1.etg:

Kjøkken: Laminat på gulv. Malte plater på vegger Hvitmalte plater i tak.

Stue m/trapp: Laminat på gulv. Malte plater på vegger Hvitmalte plater i tak.

2.etg:

Trapp / kontor: Laminat på gulv. Hvitmalte MDF plater på vegger Hvitmalte plater i tak.

Soverom 1: Laminat på gulv. Hvitmalte MDF plater på vegger Hvitmalte plater i tak.

Soverom 3: Laminat på gulv. Hvitmalte MDF plater på vegger Hvitmalte plater i tak.

Soverom 3: Laminat på gulv. Hvitmalte MDF plater på vegger Hvitmalte plater i tak.

Bad: Flis på vegger og gulv. Hvitmalte plater i tak.

**MERKNADER OM ANDRE ROM:**

PLANAVVIK:

- Planavvik viser ingen unormale høydeforskjeller etter hva som kan forventes iht alder på boligen

Gulv:

- Gulv er uten nevneverdig slitasje.
- Boligeier opplyser om at det oppleves små ujevnheter på kjøkkengulvet ved verandadør avhengig av sesong.

VEGG/HIMLING:

- Vegger og tak uten nevneverdig slitasje.
- Overflater og innredninger i øvrige rom som ikke er vurdert med egne tilstandsgrader fremstår med god tilstand.

INNERDØRER

- Innerdører er med uten nevneverdig slitasje.

TRAPPER:

- Trapper utformet etter dagens krav og standard.
- Rekkverk og håndløpere er i henhold til dagens krav.

**FORMÅL MED ANALYSEN:**

Formålet med tilstandsanalysen er å kartlegge boligens tekniske tilstand med tanke på behov for tiltak og med tanke på salg.

**VESENTLIGE ENDRINGER ETTER BYGGEÅR:**

- Ingen vesentlige endringer etter byggeåret.

**AREALER OG ANVENDELSE:**

Arealmålingene i denne rapporten måles etter Norsk Standard 3940. Arealer oppgis i hele kvadratmeter i denne rapporten, og gjelder for det tidspunkt rapporten er datert.

**MÅLEVERDIGE AREALER:**

Større arealer enn nødvendig åpninger for trapp, heis sjakter og lignende regnes ikke med i etasjens areal. Rom som skal måles må være tilgjengelig, slik at det kan måles. Rommene kan stride mot byggeforskriftene, men likevel være måleverdige.

**AREALBEGREPER:**

BRA-i =Internt bruksareal

BRA-e =Eksternt bruksareal

BRA-b =Innglasset balkong

TBA =Terrasse- og balkongareal

**ENDRINGER:**

Rom som ligger utenfor boenheten, men som eier har påvist og/eller opplyst at tilhører boenheten, er oppmålt og inkludert i BRA-e. Det er ikke fremvist dokumentasjon på at rommet tilhører boenheten, med mindre dette er angitt særskilt. Rom utenfor boenheten kan omdisponeres av borettslaget/sameiet og dette kan påvirke boligens BRA. Vær oppmerksom på at NS 3940:2023 og eierseksjonsloven har ulik definisjon av fellesareal. Ved arealmåling gjelder NS 3940:2023 som definerer fellesareal slik: Delen av bygning som brukes av to eller flere bruksenheter eller til bygningens forvaltning, drift eller vedlikehold.

**NB:**

Ved overgang fra eldre versjon av NS3940 til revidert utgave med nye måleregler, kan det forekomme arealavvik for rapporter som er utført mellom Oktober 2023 og Desember 2024. NS3940:2023 må vurderes til å være gjeldene bransjestandard fram til ny versjon utgis. Dette til tross for at standarden er trukket tilbake juni 2024.

**AREAL BOLIG:**

Etasje:	BRA-i	BRA-e	BRA-b	TBA	P-Rom m <sup>2</sup>	S-Rom m <sup>2</sup>
Underetasje	20	3			20	3
1. Etasje	40			22	40	
2. Etasje	40				40	
SUM BYGNING	100	3		22	100	3
SUM BRA	103					

**AREAL GARASJE/UTHUS:**

Etasje:	BRA-i	BRA-e	BRA-b	TBA	P-Rom m <sup>2</sup>	S-Rom m <sup>2</sup>
Carport Underetasje		ca 23				
SUM BYGNING		ca 23				
SUM BRA		ca 23				

**BRA-i:**

Underetasje: Entre / Trapp, wc, vaskerom / teknisk rom.

1.etg: Kjøkken. Stue m/trapp.

2.etg: Trapp / kontor, 3 soverom og bad

**BRA-e:**

Utvendig bod

## MERKNADER OM AREAL:

- Trapperom er medregnet i arealet i alle plan

## TAKHØYDER

- Takhøyder i underetasje er 2,4 m
- Takhøyder i 1. etasje er 2,4 m
- Takhøyder i 2. etasje er 2,4 meter ved raft og 3,2 m i møne

## MÅLING

- Måling ble utført med lasermåler på stedet og skissert opp
- Areal er beregnet i tegneprogram

## AREAL

- Areal under overliggende balkong er medregent i carport
- Tomteareal er hentet fra PropCloud

---

## GARASJE / UTHUS:

---

## **BYGGMESTER:**

En BMTF-sertifisert takstmann er en byggmester e.l. som er medlem av Byggmestrenes Takseringsforbund. Det vil si han/hun har minimum 6 års erfaring med å analysere, reparere og bygge boliger.

Mester er en beskyttet tittel som deles ut av Kongen til den som oppfyller de kvalifikasjonskrav som blir stilt i medhold til lov om mesterbrev i håndverk og annen næring.

Den BMTF-sertifiserte takstmannen skal alltid etterleve de etiske regler og regelverket som gjelder for Byggmestrenes Takseringsforbund.

---

## **INTEGRITET:**

### **UAVHENGIG TAKSTMANN**

Denne rapporten er utarbeidet av en uavhengig takstmann uten bindinger til andre aktører i eiendomsbransjen. Takstmannen har verken et ansettelsesforhold til, eller økonomisk interesse i sin oppdragsgivers virksomhet. For nærmere beskrivelse av kravene til takstmannens integritet, se BMTFs etiske retningslinjer på [www.BMTF.no](http://www.BMTF.no)

---

*Ansvarlig for rapporten:*

### **Sveinung Gjønnes**

Byggmester Sveinung Gjønnes har drevet i bransjen i over 40 år. Godkjent takstmann gjennom Byggmestrenes taksteringsforbund i 2015

---

07/02/2025



Sveinung Gjønnes

**1. Grunn og fundamenter****TG 1** 1.1 Byggegrunn, fundamenter, grunnmur, drenering og sikring mot vann og fuktighet

Byggegrunn er ikke kjent.

Det er ikke påvist synlige skader eller skjevheter på fundamentet.

Det er ikke påvist riss, sprekker eller skader på grunnmuren.

Det er ikke påvist avskallet puss som fører til at isolasjonen har blitt eksponert.

Det er ikke påvist skader slik at drenering og annen sikring mot vann og fuktighet er utett.

Grunnmur av betong.

**Merknader:** - Utvendig vurdert.

- Det er ingen synlige skader på grunnmur på bolig slik at drenering og annen sikring mot vann og fuktighet er utett.

- Det er ingen vesentlige avvik på befaringsdagen

**Ingen** 1.2 Krypekjeller

Bygningsdelen eksisterer ikke.

**Merknader:**

**TG 1** 1.3 Terrengforhold

Fall fra grunnmur vurderes som tilstrekkelig.

Terrengforhold

**Merknader:** - Det er fylt inntil muren med varierende masser. Store deler av muren ligger under terreng.

- Det er viktig at terrenget heller riktig i områder ved grunnmur/dekke, nemlig at det er helningsgrad ut fra grunnmuren.

- Overflatevann skal hurtigst mulig vekk for å unngå unødvendige fuktbelastninger på utvendig fuksikring og drenering.

- Ideelt bør det i en avstand på ca. 3 meter være god helning vekk fra husets grunnmur.

- Det er etablert fall på terreng fra grunnmur på boligen.

**2. Yttervegger****TG 1** 2.1 Yttervegger

Det er ikke påvist deformasjoner og/eller fuktskader i ytterveggenes konstruksjoner.

Det er ikke påvist avvik på vannbord over og under vindu, eller i overgangen mellom grunnmur og fasade og i etasjeskillere.

Det er ikke påvist skader, sprekker og råteskade på kledningen.

Det er ikke påvist noen nevneverdige konstruksjonsfeil.

Det er utført stikktaking på typiske skadesteder, slik som i nedkanten av panelet og i områdene rundt vinduene.

Det er ikke observert materialvalg ved yttervegg som kan gi forkortet levetid.

Veggkonstruksjonen er av bindingsverk med isolasjon og ytterkledning av liggende / stående panel.

**Merknader:** - Det kunne ikke påvises spesielle problemer eller vesentlige skjevheter med den synlige delen av konstruksjonen.

- Selve veggkonstruksjonen ble ikke inspisert da det er en lukket konstruksjon. For inspeksjon kreves destruktive åpninger, noe som ikke ble foretatt på befaringsdagen.

- Tilstrekkelig lufting bak tre panel kan ikke konstanteres uten fysisk inngrep. Det tas hensyn til byggemåte ved oppføringspunktet

- Kledning vurderes å være i generell god stand og godt vedlikeholdt.

**3. Vinduer og ytterdører****TG 1** 3.1 Vinduer og ytterdører

Det er ikke påvist punkterte glass.

Det er ikke påvist avvik ved beslag, vannbord, omramming, karm eller ytre tetting.

Dører og vinduer vurderes som sikre mot vanninntrengning i konstruksjonen.

Vinduer 3-lags isolerglass og ytterdører fra byggeåret.

**Merknader:** - Vinduer med 3- lags isolerglass.

- Vinduene ble visuelt undersøkt og det ble foretatt en enkel funksjonstest av tilfeldig valgte vinduer i boligen.
- Vinduene fremstår i god stand.
- Det registreres tilfredsstillende lukkemekanismer ved de kontrollerte vinduene, ikke avdekket punkterte vindusglass eller øvrige svekkelser under befaringen.

#### 4. Tak

##### TG 1 4.1 Takkonstruksjon, takteking og skorstein over tak

- Det er ikke påvist svanker/svai i mønet.
- Det er ikke påvist nevneverdige fuktskjolder.
- Det er ikke påvist råteskade eller skadedyr.
- Det ser tett ut rundt gjennomføringer.

Sperretak med takstein som takteking

**Merknader:** - Stålpipeline over tak er kledd med beslag.

- Takrenner og nedløpsrør er i stål.
- Taktekingen er av betongtakstein. Taket er besiktiget fra bakkenivå pga. sikkerhet.
- Ildsted er ikke montert.
- Utbygger opplyser om at det er brukt ru takstein med godkjenning for sikring mot nedfall av snø og is der personer og husdyr kan oppholde seg er ivaretatt

##### TG iu 4.2 Undertak, lekter og ytterteking (taktekingen)

Undertaket antas å være i fra 2022

Det er ikke sikkerhetsforsvarlig å inspisere undertak, lekter og ytterteking.

Det anses ikke som sikkerhetsforsvarlig å inspisere skorstein.

- Høyde til takfot og bratt helning på taket gjør at inspeksjon på tak krever ekstra sikringstiltak.

**Merknader:** - Det er ikke tilgang til lekting og undertak uten demontering av takstein

- Ingen tilgang til undertak fra underside da det er en lukket konstruksjon
- Det er visuelt besiktiget fra bakken

#### 5. Loft

##### Ingen 5.1 Loft (konstruksjonsoppbygging)

Beskrevet under takkonstruksjon

**Merknader:**

#### 6. Balkonger, verandaer og lignende

##### TG 1 6.1 Balkonger, verandaer og lignende

- Konstruksjonen vurderes som forsvarlig festet.
- Det er ikke påvist svekkelser i forankring eller understøtting.
- Det er ikke påvist skader, slik som avskalling, deformasjoner, riss, sprekker, råteskader og/eller rust på overflater.
- Vannavrenning vurderes som tilstrekkelig.
- Oppkant mot vegg og dør vurderes som tilstrekkelig.
- Det er ikke påvist nevneverdige skader i tettesjiktet.

Veranda med utgang fra stue og veranda med utgang fra kjøkken

**Merknader:** - Det er ikke demontert kledningsbord for å kontrollere oppkant mot vegg og dør.  
- Ingen vesentlige avvik på befaringsdagen.

## 7. Våtrom

### 7.1 Bad

#### TG 1 7.1.1 Overflate vegger og himling

Det er ikke påvist riss og sprekker.  
Det er ikke påvist sprekker i fuger.  
Det er ikke påvist avvik på skjøter og underkant av plater.  
Det er ikke påvist bom (hulrom) under fliser.  
Det er ikke påvist fuktskader, spor etter skadedyr.  
Det er ventiler som kan åpnes.

- Flis på vegg og tak-ess i himling

**Merknader:** - Boligeier opplyser om at det er benyttet våtromsmaling på vindu, foringer og listverk på vindu i våt sone  
- Overflate vegger og himling har ingen vesentlige avvik på befaringsdagen.

#### TG 1 7.1.2 Overflate gulv

Det er ikke påvist riss og sprekker.  
Det er ikke påvist sprekker i fuger.  
Det er ikke påvist bom (hulrom) under fliser.  
Det er ikke påvist spor etter råteskade, muggvekst eller skadedyr.  
Det er påvist tilfredsstillende fall til sluket.  
Terskel er vurdert som tilfredsstillende.  
Det er ikke påvist knirk i gulvet.  
Det er ikke påvist tilfredsstillende høydeforskjell fra toppen av sluket til toppen av membranen ved dørterskelen.  
Det er ikke påvist flekker eller andre skader.

Flis med varmekabler på gulv

**Merknader:** - Det er gulv med lite fall og med lokalt fall i nedsenket område i dusj sone.  
- Det er ikke registret vesentlige avvik på befaringsdagen  
- Det er ikke påvist tilfredsstillende høydeforskjell fra toppen av sluket til toppen av membranen ved dørterskele da membran ikke er synlig ved terskel

#### TG 1 7.1.3 Membran, tettesjiktet og sluk

Membranen er fra 2022  
Det er ikke påvist avvik i forhold til sluk, rørgjennomføringer, mansjetter eller klemring.  
Det er muligheter for å rengjøre sluk.  
Det er ikke påvist tegn på feil utførelse, feil materialvalg, skadelig fukt eller utettheter.  
Det er ikke boret hull i tilstøtende rom eller fra undersiden.  
Det er fuktkontrollert med egnet fuktmåleverktøy.

Membran er ikke synlig da det er en innebygget bygningsdel.

**Merknader:** - Fuktsøk inne på flislagte våtrom blir ikke utført da det vi gi uklare indikasjoner på om fukten ligger mellom fliser og membran eller under membranen.  
- Utbygger har fremlagt kopi kontrollerkjøring på uavhengig kontroll på bad og vaskerom  
- Fuktsøk fra tilstøtende rom ved utsatte områder ga ingen forhøyede verdier.  
- Badet fremstår som tørt på befaringsdagen.  
- Det er ikke boret hull i tilstøtende rom på grunn av at alle vann og avløp er i yttervegg.  
- Bad ligger over spisestue og det er ingen tegn til lekkasje fra bad på stuetak. Målt med fuktindikator.

## 7.2 Vaskerom/ Teknisk Rom

**TG 1**

## 7.2.1 Overflate vegger og himling

Det er ikke påvist avvik på skjøter og underkant av plater.  
 Det er ikke påvist fuktskader, spor etter skadedyr.  
 Det er ventiler som kan åpnes.

Baderomsplater på vegger og tak-ess i himling.

**Merknader:** - Ingen vesentlige avvik på overflate på vegger og tak

**TG 1**

## 7.2.2 Overflate gulv

Det er ikke påvist spor etter råteskade, muggvekst eller skadedyr.  
 Det er påvist tilfredsstillende fall til sluket.  
 Terskel er vurdert som tilfredsstillende.  
 Det er ikke påvist knirk i gulvet.  
 Det er påvist tilfredsstillende høydeforskjell fra toppen av sluket til toppen av membranen ved dørterskelen.  
 Det er ikke påvist flekker eller andre skader.

-Våtrom belegget med opprett.

**Merknader:** - Ingen vesentlige avvik på befaringsdagen.

**TG 1**

## 7.2.3 Membran, tettesjiktet og sluk

Membranen er fra 2022

Det er ikke påvist avvik i forhold til sluk, rørgjennomføringer, mansjetter eller klemring.

Det er muligheter for å rengjøre sluk.

Det er ikke påvist tegn på feil utførelse, feil materialvalg, skadelig fukt eller utettheter.

Arbeidet vurderes som fagmessig utført.

Det er ikke boret hull i tilstøtende rom eller fra undersiden.

Det er fuktkontrollert med egnet fuktmåleverktøy.

- Baderomsplater på vegg og belegg på gulv fungerer som membran

**Merknader:** - Det er ikke boret hull i et tilstøtende rom da vann og avløpsrør er i yttervegg.

- På vaskerom er det boret hull på utforet vegg og bunnreim i vegg mot terreng. Vaskerom har ikke forhøyet fuktverdi.  
 Ingen tegn til noen avvik

- Koblingsskap for vann er i en vegg på 1,2 m og tilstøtende rom er Wc. Det er fuktkontrollert med pigger i nedre kant av plate og ingen tegn til fuktutslag. Vaskerom er i underetasje

- Ingen vesentlige avvik på befaringsdagen.

**8. Kjøkken****8.1 Kjøkken****TG 1**

## 8.1 Kjøkken

Vanninstallasjonen er fra 2022

Det er ikke påvist knirk, skader eller fuktskjolder på gulvet.

Det er ikke påvist fukt ved kjøleskap, vaskemaskin, varmtvannsbereider eller andre vanninstallasjoner.

Det er ikke påvist avvik i forhold til trykk i vannkran.

Det er ikke påvist avvik i forhold til avrenning fra avløp.

Det er ikke påvist symptomer på fukt og råte i nabokonstruksjoner.

- Kjøkkeninnredning med slette og fronter med integrerte hvitevarer. Mekanisk avtrekk over komfyr.



**Merknader:** - Hvidevarer er ikke funksjonstestet.

- Ved fuktsøk på gulv foran benk og kjøleskap ble det ikke indikert for høye verdier eller forskjeller fra antatt tørre steder
- Ingen vesentlige avvik på befaringdagen.

## 9. Rom under terreng

### 9.1 Underetasje

#### TG 1 9.1.1 Veggenes og himlingens overflater

Rom under terreng er innredet samtidig som boligen ble bygget.

Det er ikke påvist noen nevneverdige riss eller sprekker.

Det er ikke påvist setninger eller jordtrykk.

Det er ikke påvist fuktskjolder, støvkondens, svertesopp og spor etter sopp, råteskader og/eller skadedyr.

Tilluft og avtrekk er vurdert som tilfredsstillende.

Kjellervegger av mur/betong. Utforet vegger i vaskerom og wc.

**Merknader:** - Overflater på vegger og tak uten nevneverdig slitasje.

#### TG 1 9.1.2 Gulvets overflate

Det er ikke påvist knirk i gulvene.

Det er ikke påvist setninger.

Det er ikke påvist sprekker i fuger

Det er ikke påvist avvik overganger og skjøter.

Det er ikke påvist sopp, råteskade og skadedyr.

Betonggulv mot grunn med beleg, laminat og flis

**Merknader:** -Gulvet har ingen merkbare og synlige ujevnheter og planavvik.

#### TG 1 9.1.3 Fuktmåling og ventilasjon

Det er boret hull i tilstøtende rom eller fra undersiden.

Det er fuktkontrollert med egnet fuktmåleverktoy.

Tilluft og avtrekk vurderes som tilstrekkelig.

Fuktmåling og ventilasjon i underetsje

**Merknader:** - Det er målt RH 50,9 % og 22 grader inne i vegg og det er ingen tegn til fukt i vegg.

- Måles det høyere vektprosent enn 20% vil det kunne være tegn på fuktproblematikk i konstruksjonen men her måles vektprosent 8,2 %

## 10. VVS

### TG 1 10.1 WC og innvendige vann- og avløpsrør

Innvendige vann og avløpsrør er fra 2022

Hovedstoppekranen er lokalisert og funksjonstestet.

Lekkasjevann fordelerskap ledes til sluk.

Vannrør: Anlegget er skjult og uten dokumentasjon, men kan likevel fungere greit.

Avløpskapasiteten vurderes som tilfredsstillende.

Lukt fra avløpssystemet vurderes som tilfredsstillende.

Avløp: Anlegget er skjult og uten dokumentasjon, men kan likevel fungere greit.

Det er WC med innebygget sistene.

Det er spalte på innebygget sistene for WC.

Det er ikke inspeksjonsmulighet på innebygget sistene for WC.

Det er fremlagt dokumentasjon på innebygget sisterner for WC.

- Vannrør er rør i rør og avløpsrør er av pvc/plast

**Merknader:** - Rør-anlegget er kun visuelt besiktet.

- For en eventuell nærmere gjennomgang av rør anlegget anbefales det å rekvirere en rørlegger å komme med en faglig uttalelse.

- Ingen vesentlige avvik på befaringdagen.

#### TG 1 10.2 Varmtvannsbereder

Varmtvannsbereder er fra 2022

Det er ikke påvist avdrypp og fuktskjolder ved bereder.

Berederens plassering er tilfredsstillende.

Berederen er lekkasjesikret.

Varmtvannsbereder på 200 l fra 2022

**Merknader:** - Lekkasjesikring anses som ivaretatt da den er plassert i rom med sluk

#### Ingen 10.3 Vannbåren varme

Bygningsdelen eksisterer ikke.

**Merknader:**

#### Ingen 10.4 Varmesentraler

Bygningsdelen eksisterer ikke.

**Merknader:**

#### TG 1 10.5 Ventilasjon

Ventilasjonsanlegget var nytt i 2022

Boligen har ikke naturlig ventilasjon.

Boligen har ikke mekanisk ventilasjon.

Boligen har balansert ventilasjon.

Tilluft, avtrekk og luftutveksling vurderes som tilfredsstillende.

- Boligen har balansert ventilasjon og mekanisk avtrekk over komfyr.

**Merknader:** - Ventilasjonsaggregat er plassert i vaskerom / teknisk rom

- Ventilasjonen fungerer som tiltenkt

- Ingen vesentlige avvik på befaringdagen.

## 11. Elektrisk anlegg og samsvarserklæring

### 11.1 Elektrisk anlegg og samsvarserklæring

Når det gjelder resultater fra det lokale el-tilsynet: Se eventuelt eiers egenerklæringsskjema.

Det elektriske anlegget ble installert i 2022

I følge eier/oppdragsgiver har det ikke vært brann, branntilløp eller varmgang i anlegget. Se eventuelt egenerklæringsskjema fra selger.

I følge eier/oppdragsgiver løses ikke sikringene ut ofte. Se eventuelt egenerklæringsskjema fra selger.

I følge eier/oppdragsgiver finnes det kursfortegnelse.

I følge eier/oppdragsgiver er antallet sikringer i samsvar med kursfortegnelse.

Det er ikke påvist at plugg på varmtvannsbereder er brunsvidd.

Det er ikke observert synlige tegn på termiske skader på kabler, brytere, downlights, stikkontakter eller elektrisk utstyr.

Kabler er tilstrekkelig festet.

Det er tegn på at kabelinnføringer og hull i inntak og sikringsskap er tette.

I følge eier/oppdragsgiver er det samsvar mellom utført arbeid og samsvarserklæring.

Det er fremlagt samsvarserklæring.

---

### Skjult el-anlegg

---

**Merknader:** - El-anlegget er kun visuelt besiktet.

- Et skjult anlegg er gjemt på innsiden av vegger og tak slik at det er usynlig og innlemmet i designet.
- Det elektriske anlegget ligger utenfor takstmannens autorisasjonsområde.
- Det anbefales på et generelt grunnlag å få en gjennomgang av elektriker på det elektriske anlegget.

## VÆR OPPMERKSOM PÅ:

---

Egenerklæringsskjema er ikke levert før oppstart av oppdraget. Det kan derfor være avvik mellom tilstandsrapporten og selgers opplysninger som kan være av stor betydning.

Det er fremlagt godkjente tegninger av boligen.

Det foreligger oppdaterte godkjente byggetegninger som samsvarer med boligen.

Det er ingen avvik i forhold til rømming og romhøyde, ut ifra gjeldende forskrifter for da boligen/rommene ble byggemeldt.

Innvendige rekkverk og håndrekk er i henhold til gjeldende forskrifter når bygningsdelen ble byggesøkt.

## TILLEGGSSOPPLYSNINGER:

---

### LOVLIGHET/ENDRINGER:

- Det foreligger tegninger og annen byggesaksdokumentasjon som kan verifisere at bygningenes utforming planløsning og bruk av rom er i henhold til eventuelle gitte tillatelser.

## ANBEFALTE YTTERLIGERE UNDERSØKELSER:

---

TAKSTMANNENS VURDERING VED TG2:

# **ORDENSREGLER FOR SAMEIET NAUSTGJERNDET**

(Org. nr.: 928 604 381)

***Vedtatt i ordinært årsmøte den 21.02.2023***

## **1. Formål og omfang**

Ordensreglene er til for å holde ro og orden i sameiet, og for å sikre et godt bomiljø ved at alle tar hensyn til hverandre.

Ordensreglene gjelder for alle som oppholder seg i sameiet. Sameierne er ansvarlig for å etterleve reglene, og for at eventuelle egne husstandsmedlemmer, besøkende og leietakere gjøres kjent med og overholder dem.

Dersom sameiet har særlige regler for parkering, behandling av teknisk utstyr, rengjøring eller annet, er disse å anse som en del av ordensreglene.

## **2. Aktiviteter og støynivå**

Beboerne i sameiet oppfordres til å begrense alle aktiviteter som kan virke forstyrrende på naboene. Det må vises særlig hensynsfullhet slik at andre beboeres nattesøvn ikke forstyrres. Det skal være ro i sameiet mellom klokken 2200-0700. I dette tidsrommet skal det ikke spilles høy musikk eller utføres annen aktivitet som forstyrrer nattesøvnen, eller på annet vis virker sjenerende på omgivelsene. Ved spesielle anledninger, som medfører ekstra støy etter klokken 2200, varsles beboerne i tilstøtende boliger i god tid.

Ved innflytting, modernisering eller reparasjoner i boligen som medfører banking, boring, sliping, saging etc, varsles naboer, og det tillates i tidsrommet:

- på hverdager klokken 0700-2000
- i helg og helligdager klokken 1000-1800

## **3. Bruk av boligen og eventuelle tilknyttede arealer**

Beboerne skal sørge for:

- at boligen er tilstrekkelig oppvarmet ved fravær, flytting eller lignende i den kalde årstiden slik at vann/avløpsrør ikke blir frostskaadet.
- at ventilasjonsanlegg står på minimum laveste hastighet til enhver tid for å unngå kondensskader og muggdannelse i boligen.
- å opptre ansvarlig med ild og varme, slik at det ikke oppstår brann i sameiet.
- straks å melde fra til styret dersom det oppdages veggedyr, kakerlakker eller lignende i boligen.
- at balkongen ikke benyttes som lagringsplass for søppel eller lignende, og beboer står også ansvarlig for å fjerne snø og is ved behov fra denne.

Sameieren skal søke styret om adgang til å gjøre inngrep i yttervegger/utearealer, som å sette opp markiser, plattinger, levegger, parabolantenne, varmepumpe eller lignende.



#### **4. Fellesarealer**

Beboerne oppfordres til å holde det rent og ryddig på sameiets eiendom, inklusive fellesarealene.

Søppelcontainere er kun beregnet til husholdningsavfall, det vil si at avfall som større emballasje, avfall fra oppussing, flytting eller lignende ikke skal kastes i felles avfallscontainere.

- Restavfall skal kastes i egen beholder.
- Glass og metallgjenstander kastes i egen beholder.
- Papp og papir sorteres og kastes i egen beholder.
- Matavfall må kastes i egne knyttede matavfallsposer i egen container.
- Plastavfall skal sorteres i renovasjonsselskapets egne plastsekker og plasseres ved avfallsbeholderne på tømmedag eller dagen før.
- Avfall skal ikke settes utenfor søppelkassene, med mindre dette er plastavfall i egen sekk på tømmedag.

Generelt skal all avfallshåndtering gjøres i henhold til gjeldende regler fra renovasjonsselskapet.

Matrester eller lignende skal ikke legges ut på sameiets område, da dette lett kan tiltrekke rotter og mus til boligene.

#### **5. Kjøring og parkering**

Dersom sameiet har innført bestemte områder for parkering og kjøring av motorkjøretøy, benyttes disse. De som eventuelt er tildelt garasje eller egen plass, tar først i bruk den før eventuell fellesparkeringen benyttes. Det er ikke tillatt med parkering på angitt snuplass.

Unødvendig tomgangskjøring tillates ikke.

#### **6. Dyrehold**

Det er tillatt med dyr i sameiet.

Beboere som holder dyr skal sørge for at det ikke sjenerer noen, eller etterlater ekskrementer på sameiets område.

#### **7. Brudd på ordensreglene**

Brudd på ordensreglene er å anse som mislighold, og kan føre til sanksjoner.

**Vedtekter**  
**for**  
**Sameiet Naustgjerdet**

Org.nr. 928 604 381

Vedtektene er fastsatt i forbindelse med opprettelsen av sameiet.

**1. NAVN**

**1-1 Navn og opprettelse**

Sameiets navn er Sameiet Naustgjerdet. Sameiet er opprettet ved tinglysning av vedtak om seksjonering fra 22.06.20.

**1-2 Hva sameiet omfatter**

Sameiet består av 15 boligseksjoner på eiendommen gnr. 174, bnr. 38 i Skaun kommune.

Den enkelte bruksenhet består av en hoveddel, samt eventuelt en eller flere seksjonerte tilleggsdeler. Hoveddelen består av en klart avgrenset og sammenhengende del av en bygning, med egen inngang. De deler av eiendommen som ikke inngår i de enkelte bruksenheter er fellesareal.

Seksjonseierne er pliktige medlemmer i velforening som opprettes i området.

Seksjonerte tilleggsdeler omfatter carporter og boder.

Fastsettelse av sameiebrøken bygger på seksjonenes bruksareal fratrukket evt. tilleggsarealer og balkonger, oppmålt fra tegning. Sameiebrøken kan avvike fra faktisk areal og kan ikke legges til grunn for arealberegning.

**2. RETTSLIG DISPOSISJONSRETT**

**2-1 Rettslig disposisjonsrett**

(1) Seksjonseier disponerer fritt over egen seksjon med de begrensninger som følger av sameieforholdet og eierseksjonsloven. Seksjonseier kan fritt selge, pantsette og leie ut sin egen seksjon. Korttidsutleie av hele boligseksjonen i mer enn 60 døgn i året er ikke tillatt.

(2) Sameiets styre skal underrettes skriftlig om alle overdragelser og leieforhold. Ved eierskifte betales et eierskiftegebyr til forretningsfører for sameiet.

(3) Ingen kan kjøpe eller på annen måte erverve en boligseksjon hvis ervervet fører til at man blir eier av flere enn to boligseksjoner i sameiet. Dette gjelder tilsvarende hvis et erverv av en boligseksjon eller av aksjer eller andeler i et selskap fører til at flere enn to av boligseksjonene eies av noen som har slik tilknytning til hverandre, slik beskrevet i eierseksjonsloven § 23.

**3. SEKSJONSEIERENS RETT TIL Å BRUKE BRUKSENHETEN OG FELLESAREALER**

**3-1 Rett til bruk**

(1) Seksjonseieren har enerett til å bruke sin bruksenhet. Seksjonseieren har også rett til å bruke fellesarealene til det de er beregnet til eller vanligvis brukes til, og til annet som er i samsvar med tiden og forholdene.

(2) Bruksenheten og fellesarealene må ikke brukes slik at andre seksjonseiere påføres skade eller ulempe på en urimelig eller unødvendig måte.

(3) Bruksenheten kan bare brukes i samsvar med formålet.

(4) Seksjonseier har ikke rett til å foreta arbeider som påvirker/berører sameiets fellesarealer og fellesanlegg uten forhåndsgodkjenning fra styret/årsmøtet. Dette omfatter slikt som installasjoner på fellesareal og balkong/terrasse, herunder oppsetting/montering av parabolantenne, varmepumpe, fastmontert lys, boblebad, markise mv.

(5) Kostnader til de- og remontering av installasjoner/utstyr nåværende eller tidligere seksjonseiere har montert på fellesareal og balkong/terrasse skal ved rehabilitering og andre felles tiltak belastes den seksjon installasjonen tilhører.

(6) Seksjonseier kan med forhåndssamtykke fra styret gjennomføre tiltak på fellesarealene som er nødvendige på grunn av beboers nedsatte funksjonsevne. Styret kan bare nekte samtykke dersom det foreligger en saklig grunn.

### **3-2 Ordensregler**

Årsmøtet kan fastsette vanlige ordensregler for eiendommen. Dyrehold er tillatt så lenge dette ikke er til ulempe for de øvrige brukerne av eiendommen.

### **3-3 Enerett til bruk**

Situasjonsplan følger som **vedlegg 1** til vedtektene. Det fremgår av denne hva som betraktes som privat uterom for den enkelte seksjon. Hver seksjonseier har bruksrett og vedlikeholdsplikt til dette området.

Dersom det foreligger saklig grunn og ikke medfører vesentlig ulempe for den/de seksjonseierne det gjelder, kan styret eller årsmøtet ved behov foreta omfordeling av det bruksretten omfatter.

Eier av gnr. gnr. 174, gnr. 39 har tinglyst rett til adkomst til sin eiendom over eksisterende veg.

## **4. PARKERING**

### **4-1 Sameiets parkeringsplasser**

Sameiets parkeringsplasser ligger i carport eller sokkel. Carporter er seksjonert som tilleggsdel til den enkelte seksjon.

### **4-2 Rettslig disposisjonsrett**

Carportene er seksjonert som tilleggsdeler til de enkelte seksjoner.

Carporten kan selges sammen med hoveddelen eller til andre seksjonseiere i sameiet. Dersom parkeringsplassen skal selges til andre seksjonseiere, er eier forpliktet til å sørge for å bekoste en reseksjonering for å sikre rettsvern.

Utleie av parkeringsplassen kan bare skje til andre eiere eller beboere i sameiet.

I tillegg har hver seksjon plass for en ekstra parkeringsplass utenfor egen bolig.

#### **4-3 Kostnader**

Kostnader til drift og vedlikehold av carporter fordeles mellom seksjonseiere som disponerer parkeringsplass med like stor del per plass.

#### **4-5 Ladepunkt for el-bil o.l.**

En seksjonseier kan med forhåndssamtykke fra styret anlegge ladepunkt for elbil og ladbare hybrider i tilknytning til en parkeringsplass seksjonen disponerer, eller andre steder som styret anviser. Styret kan bare nekte samtykke dersom det foreligger en saklig grunn. Kostnader til etablering av ladepunkt, vedlikehold og strøm dekkes av den enkelte sameier.

### **5. VEDLIKEHOLD**

#### **5-1 Seksjonseierens plikt til å vedlikeholde bruksenheten**

(1) Seksjonseieren skal vedlikeholde bruksenheten slik at skader på fellesarealene og andre bruksenheter forebygges, og slik at de øvrige seksjonseierne slipper ulemper. Vedlikeholdsplikten omfatter også eventuelle tilleggsdeler.

Seksjonseierens vedlikeholdsplikt omfatter slikt som

- a) inventar
- b) utstyr, som vannklosett, varmtvannsbereder, badekar og vasker
- c) apparater, for eksempel brannslukkingsapparat
- d) skap, benker, innvendige dører med karmen
- e) listverk, skillevegger, tapet
- f) gulvbelegg, varmekabler, membran og sluk
- g) vegg-, gulv- og himlingsplater
- h) rør, ledninger, sikringsskap fra og med første hovedsikring eller inntakssikring
- i) vinduer og ytterdører

Seksjonseieren skal vedlikeholde våtrom slik at lekkasjer unngås.

(2) Vedlikeholdet omfatter også nødvendig reparasjon og utskifting av det som er nevnt ovenfor, men ikke utskifting av sluk, vinduer og ytterdører.

(3) Seksjonseieren skal rense sluk og holde avløpsrør åpne frem til fellesledningen. Dette gjelder også sluk på balkong eller lignende som ligger til bruksenheten.

(4) Seksjonseieren skal holde bruksenheten fri for insekter og skadedyr.

(5) Vedlikeholdsplikten omfatter ikke reparasjon eller utskifting av tak, bjelkelag, bærende veggkonstruksjoner og rør eller ledninger som er bygget inn i bærende konstruksjoner.

(6) Vedlikeholdsplikten omfatter også utbedring av tilfeldige skader, for eksempel skader som er forårsaket av uvær, innbrudd eller hærverk.

(7) Oppdager seksjonseieren skade i bruksenheten som sameiet er ansvarlig for å utbedre, plikter seksjonseieren straks å sende skriftlig varsel til styret.

(8) Etter et eierskifte har den nye seksjonseieren plikt til å utføre vedlikehold, inkludert reparasjoner og utskifting i henhold til denne bestemmelse. Denne plikten gjelder selv om vedlikeholdet skulle vært utført av den tidligere seksjonseieren.

(9) En seksjonseier som ikke oppfyller vedlikeholdsplikten, skal erstatte tap dette påfører andre seksjonseiere, jf. eierseksjonsloven § 34.



(10) For skader som en seksjonseier er erstatningsansvarlig for, skal seksjonseierens forsikring benyttes så langt den rekker før sameiets forsikring benyttes. Hvis sameiets forsikring benyttes, skal den som er erstatningsansvarlig betale egenandelen. Bestemmelsen gjelder også når skaden er forårsaket av noen av seksjonseierens husstand eller personer som seksjonseieren har gitt adgang til eiendommen eller overlatt sin seksjon til.

### **5-2 Sameiets plikt til å vedlikeholde og utbedre fellesarealer m.m.**

(1) Sameiet skal holde utvendige og innvendige fellesarealer, inkludert bygningen og felles installasjoner, forsvarlig ved like. Vedlikeholdet skal utføres slik at skader på fellesarealene og de enkelte bruksenhetene forebygges, og slik at seksjonseierne slipper ulemper. Vedlikeholdsplikten omfatter alt som ikke faller inn under den enkelte seksjonseiers vedlikeholdsplikt, jf. punkt 5-1. Vedlikeholdsplikten omfatter også reparasjon og utskiftning når det er nødvendig, og utbedring av tilfeldige skader.

(2) Vedlikeholdsplikten omfatter også felles installasjoner som går gjennom bruksenheter, slik som rør, ledninger, kanaler og felles varmeanlegg inklusive radiatorer. Sameiet har rett til å føre nye slike installasjoner gjennom bruksenhetene hvis det ikke skaper vesentlig ulempe for den aktuelle seksjonseieren. Sameiets vedlikeholdsplikt omfatter også utvendig vedlikehold av vinduer.

(3) Sameiets vedlikeholdsplikt omfatter også slikt som utskifting av vinduer, og ytterdører til boligen eller reparasjon eller utskifting av tak, bjelkelag, bærende veggkonstruksjoner, sluk, samt rør eller ledninger som er bygd inn i bærende konstruksjoner med unntak av varmekabler.

(4) Seksjonseieren skal gi sameiet adgang til bruksenheten for å vedlikeholde, installere og kontrollere installasjoner som nevnt i andre ledd. Kontroll og arbeid i bruksenhetene skal varsles i rimelig tid og gjennomføres slik at det ikke skaper unødvendig ulempe for seksjonseieren eller andre brukere.

(5) Et sameie som ikke oppfyller sin vedlikeholdsplikt, skal erstatte tap dette påfører seksjonseierne gjennom skader på bruksenhetene, jf. eierseksjonsloven § 35.

## **6. FELLESKOSTNADER, PANTESIKKERHET OG HEFTELSESFORM**

### **6-1 Felleskostnader og fordelingsnøkkel**

(1) Kostnader med drift og vedlikehold av eiendommen som ikke knytter seg til den enkelte bruksenhet, er felleskostnader. Felleskostnader skal fordeles mellom seksjonseierne etter sameiebrøken, med unntak av kostnader knyttet til kabel-tv/internett, kontingent velforening som fordeles likt pr. seksjon.

Dersom særlige grunner taler for det, kan kostnader fordeles etter nytten for den enkelte bruksenhet eller etter forbruk. Denne regelen kommer i hovedsak til anvendelse når nye tiltak i regi av sameiet medfører nye kostnader.

(2) Dersom de seksjonseierne som berøres uttrykkelig sier seg enige, kan det i vedtektene fastsettes en annen fordeling enn det som følger av (1).

### **6-2 Betaling av felleskostnader**

Den enkelte seksjonseier skal forskuddsvis hver måned betale et akontobeløp som fastsettes av seksjonseierne på årsmøtet, eller av styret, for å dekke sin andel av felleskostnadene. Akontobeløpet kan også dekke avsetning av midler til framtidig vedlikehold, påkostninger eller andre fellestiltak på eiendommen dersom årsmøtet har vedtatt slik avsetning.

### **6-3 Panterett for seksjonseierens forpliktelse**

De andre seksjonseierne har lovbestemt panterett i seksjonen for krav mot seksjonseieren som følger av sameieforholdet, jf. eierseksjonslovens § 31. Pantekravet kan ikke overstige et beløp som for hver bruksenhet svarer til to ganger folketrygdens grunnbeløp på det tidspunktet tvangsdekning besluttet gjennomført. Panteretten omfatter også krav som skulle ha vært betalt etter at det er kommet inn en begjæring til namsmyndighetene om tvangsdekning.

### **6-4 Seksjonseierens heftelse for sameiets ansvar og forpliktelser utad**

Den enkelte seksjonseier hefter for felles ansvar og forpliktelser etter sin sameierbrøk.

## **7. PÅLEGG OM SALG OG FRAVIKELSE - MISLIGHOLD**

### **7-1 Mislighold**

Seksjonseiers brudd på sine forpliktelser overfor sameiet utgjør mislighold. Som mislighold regnes blant annet manglende betaling av felleskostnader, forsømt vedlikeholdsplikt, ulovlig bruk og brudd på ordensregler.

### **7-2 Pålegg om salg**

Hvis en seksjonseier til tross for skriftlig advarsel vesentlig misligholder sine plikter, kan styret pålegge vedkommende å selge seksjonen, jfr. eierseksjonsloven § 38. Advarselen skal opplyse om at vesentlig mislighold gir styret rett til å kreve seksjonen solgt. Styret kan uten varsel pålegge erververen å selge en boligseksjon som er ervervet i strid med eierseksjonsloven § 23. Ved erverv av aksjer eller selskapsandeler i et selskap som eier en eller flere boligseksjoner i sameiet, kan styret pålegge selskapet å selge boligseksjonen (e) i den utstrekning det er nødvendig for å hindre eierskap i strid med eierseksjonsloven § 23.

### **7-3 Fravikelse**

Hvis seksjonseierens oppførsel medfører fare for ødeleggelse eller vesentlig forringelse av eiendommen, eller seksjonseierens oppførsel er til alvorlig plage eller sjenanse for eiendommens øvrige brukere, kan styret kreve fravikelse av bruksenheten etter tvangsfullbyrdelseslovens kapittel 13, jfr. eierseksjonsloven § 39.

## **8. STYRET OG DETS VEDTAK**

### **8-1 Styret - sammensetning, valg, tjenestetid og vederlag**

(1) Sameiet skal ha et styre som skal bestå av en leder og to andre medlemmer. Varamedlemmer kan velges.

(2) Styremedlemmene tjenestegjør i to år hvis ikke årsmøtet har bestemt noe annet. Varamedlemmer velges for ett år. Styremedlem og varamedlem kan gjenvelges.

(3) Årsmøtet skal velge styret med vanlig flertall av de avgitte stemmene. Styrelederen skal velges særskilt.

(4) Årsmøtet skal fastsette eventuelt vederlag til styremedlemmene for foregående styreperiode. Styret bestemmer fordelingen av vederlaget blant styrets medlemmer.

### **8-2 Styremøter**

(1) Styreleder skal sørge for at styret møtes så ofte som det trengs. Et styremedlem eller forretningsføreren kan kreve at styret sammenkalles.

(2) Styremøtet skal ledes av styrelederen. Er ikke styrelederen til stede, og det ikke er valgt noen nestleder, skal styret velge en møteleder.

(3) Styret er beslutningsdyktig når mer enn halvparten av alle styremedlemmene er til stede. Beslutninger kan treffes med mer enn halvparten av de avgitte stemmene. Står stemmene likt, gjør møtelederens stemme utslaget. De som stemmer for en beslutning, må likevel utgjøre mer enn en tredjedel av stemmene.

(4) Styret skal føre protokoll fra styremøtene. Alle de fremmøtte styremedlemmene skal undertegne protokollen.

### **8-3 Styrets oppgaver**

Styret skal sørge for vedlikehold og drift av eiendommen og ellers sørge for forvaltningen av sameiets anliggender i samsvar med lov, vedtekter og beslutninger på årsmøtet.

### **8-4 Styrets beslutningsmyndighet**

(1) Styret skal ta alle beslutninger som ikke i loven eller vedtektene er lagt til andre organer. Beslutninger som kan tas med et vanlig flertall på årsmøtet, kan også tas av styret om ikke annet følger av lov, vedtekter eller årsmøtets beslutning i det enkelte tilfelle.

(2) Styret kan ikke ta beslutninger eller handle på en måte som er egnet til å gi noen seksjonseiere eller utenforstående en urimelig fordel på andre seksjonseieres bekostning.

### **8-5 Inhabilitet**

Et styremedlem kan ikke delta i behandlingen eller avgjørelsen av noe spørsmål som medlemmet selv eller dennes nærstående har en fremtredende personlig eller økonomisk særinteresse i.

### **8-6 Taushetsplikt**

Medlemmer av styret er forpliktet til å bevare taushet om personlige forhold (helse, økonomi, sosiale forhold ol.) som de får kjennskap til under sitt arbeid i styret.

### **8-7 Styrets representasjonsadgang**

(1) Seksjonseierne forpliktes ved underskrift av to styremedlemmer i fellesskap.

(2) Styret har rett til å representere seksjonseierne og forplikte dem med sin underskrift i saker som gjelder seksjonseiernes felles rettigheter og plikter. Dette omfatter å gjennomføre beslutninger truffet av årsmøtet eller styret, og rettigheter og plikter som ellers angår fellesareal og fast eiendom. Styret kan også gjøre gjeldende krav seksjonseiere har mot utbyggeren dersom kravet knytter seg til mangler ved fellesarealene eller forsinket ferdigstilling av disse.

## **9. ÅRSMØTET**

### **9-1 Årsmøtets myndighet og mindretallsvern**

(1) Årsmøtet har den øverste myndigheten i sameiet.

(2) Et flertall på årsmøtet kan ikke ta beslutninger som er egnet til å gi noen seksjonseiere eller utenforstående en urimelig fordel på andre seksjonseieres bekostning.

### **9-2 Tidspunkt for årsmøtet**

(1) Ordinært årsmøte skal holdes hvert år innen utgangen av juni. Styret skal på forhånd varsle seksjonseierne om dato for møtet og om siste frist for å innlevere saker som ønskes behandlet.

(2) Ekstraordinært årsmøte skal holdes når styret finner det nødvendig, eller når minst to seksjonseiere som til sammen har minst ti prosent av stemmene, krever det og samtidig oppgir hvilke saker de ønsker behandlet.

### **9-3 Innkalling til årsmøte**

(1) Styret innkaller til årsmøte med et varsel som skal være på minst åtte og høyst tjue dager. Styret kan om nødvendig innkalle til ekstraordinært årsmøte med kortere varsel, men varselet kan aldri være kortere enn tre dager. I begge tilfeller skal det gis skriftlig melding til forretningsføreren-

(2) Innkallingen skjer skriftlig. Som skriftlig regnes også elektronisk kommunikasjon.

(3) Innkallingen skal tydelig angi de sakene årsmøtet skal behandle. Skal årsmøtet kunne behandle et forslag som etter loven eller vedtektene må vedtas med minst to tredjedels flertall av de avgitte stemmene, må hovedinnholdet være angitt i innkallingen.

(4) Saker som en seksjonseier ønsker behandlet i det ordinære årsmøtet, skal nevnes i innkallingen når styret har mottatt krav om det før fristen i vedtektenes punkt 9-2 (1).

### **9-4 Saker årsmøtet skal behandle**

(1) Årsmøtet skal behandle de sakene som er angitt i innkallingen til møtet.

(2) Uten hensyn til om sakene er nevnt i innkallingen, skal det ordinære årsmøtet:

- behandle og eventuelt godkjenne styrets regnskap for foregående kalenderår
- behandle vederlag til styret
- velge styremedlemmer

(3) Årsregnskap og eventuell revisjonsberetning skal senest en uke før ordinært årsmøte sendes ut til alle sameiere med kjent adresse. Dokumentene skal dessuten være tilgjengelige i årsmøtet.

(4) Bortsett fra saker som skal behandles av ordinært årsmøte, kan årsmøtet bare ta beslutning om saker som er angitt i innkallingen til møtet. Hvis alle seksjonseiere er til stede på årsmøtet og stemmer for det, kan årsmøtet også ta beslutning i saker som ikke står i innkallingen. At saken ikke er nevnt i innkallingen, er ikke til hinder for at styret beslutter å innkalle til nytt årsmøte for å avgjøre forslag som er fremsatt i møtet.

### **9-5 Hvem kan delta i årsmøtet**

(1) Alle seksjonseiere har rett til å delta på årsmøtet med forslags-, tale-, og stemmerett. Ektefelle, samboer eller annet medlem av husstanden til eieren av en boligseksjon har rett til å være til stede og uttale seg.

(2) Styremedlemmer, forretningsfører, revisor og leier av boligseksjon har rett til å være til stede på årsmøtet og uttale seg. Styreleder og forretningsfører har plikt til å være til stede med mindre det er åpenbart unødvendig eller de har gyldig forfall.

(3) En seksjonseier kan møte ved fullmektig. Fullmakten kan når som helst tilbakekalles. Seksjonseieren har rett til å ta med en rådgiver til årsmøtet. Rådgiveren har bare rett til å uttale seg dersom et flertall på årsmøtet tillater det. Fullmakten kan ikke angi hva fullmektigen skal stemme.

### **9-6 Møteledelse og protokoll**

(1) Styrelederen leder årsmøtet med mindre årsmøtet velger en annen møteleder. Møteleder behøver ikke å være seksjonseier.

(2) Møtelederen har ansvar for at det føres protokoll over alle saker som behandles, og alle beslutninger som tas på årsmøtet. Møtelederen og minst én seksjonseier som utpekes av årsmøtet blant dem som er til stede, skal underskrive protokollen. Protokollen skal til enhver tid holdes tilgjengelig for seksjonseierne.



### **9-7 Beregning av flertall og optelling av stemmer på årsmøtet**

I årsmøtet har hver seksjon én stemme, og flertallet regnes etter antall stemmer. Ved optelling av stemmer anses blanke stemmer som ikke avgitt. Står stemmene likt, avgjøres saken ved loddtrekning.

### **9-8 Flertallskrav ved ulike beslutninger på årsmøtet**

(1) Beslutninger på årsmøtet tas med vanlig flertall av de avgitte stemmene hvis ikke annet flertallskrav er fastsatt i eierseksjonsloven eller vedtektene. Ved valg kan årsmøtet på forhånd fastsette at den som får flest stemmer skal regnes som valgt. Vedtektene kan ikke fastsette strengere flertallskrav enn det som er fastsatt i loven.

(2) Det kreves et flertall på minst to tredjedeler av de avgitte stemmene på årsmøtet for å ta beslutning om

- a) ombygging, påbygging eller andre endringer av bebyggelsen eller tomten som går ut over vanlig forvaltning og vedlikehold i det aktuelle sameiet
- b) omgjøring av fellesarealer til nye bruksenheter eller utvidelse av eksisterende bruksenheter
- c) salg, kjøp, utleie eller leie av fast eiendom, inkludert seksjoner i sameiet som tilhører eller skal tilhøre seksjonseierne i fellesskap, eller andre rettslige disposisjoner over fast eiendom som går ut over vanlig forvaltning
- d) samtykke til at formålet for én eller flere bruksenheter endres fra boligformål til annet formål eller omvendt
- e) samtykke til resekjonering som nevnt i eierseksjonslovens § 20 annet ledd annet punktum
- g) endring av vedtektene.

### **9-9 Flertallskrav for særlige bomiljøtiltak**

(1) Tiltak som har sammenheng med seksjonseierens bo- eller bruksinteresser, og som går ut over vanlig forvaltning, og som fører med seg økonomisk ansvar eller utlegg for seksjonseierne i fellesskap på mindre enn fem prosent av de årlige felleskostnadene, besluttet med vanlig flertall av de avgitte stemmene på årsmøtet. Hvis tiltaket fører med seg økonomisk ansvar eller utlegg for seksjonseierne i fellesskap på mer enn fem prosent av de årlige felleskostnadene, kreves det flertall på minst to tredjedeler av de avgitte stemmene på årsmøtet.

(2) Hvis tiltakene etter (1) fører med seg et samlet økonomisk ansvar eller utlegg for enkelte seksjonseiere på mer enn halvparten av folketrygdens grunnbeløp på det tidspunktet tiltaket besluttet, kan tiltaket bare gjennomføres hvis disse seksjonseierne uttrykkelig sier seg enige.

### **9-10 Beslutninger som krever enighet fra alle seksjonseierne**

Alle seksjonseiere må, enten på årsmøtet eller på et annet tidspunkt, uttrykkelig si seg enige hvis sameiet skal kunne ta beslutning om

- a) salg eller bortfeste av hele eller vesentlige deler av eiendommen
- b) oppløsning av sameiet
- c) tiltak som medfører vesentlig endring av sameiets karakter
- d) tiltak som går ut over seksjonseierens bo- eller bruksinteresser, uavhengig av størrelsen på kostnaden som tiltaket medfører, og uavhengig av hvor stort økonomisk ansvar eller utlegg tiltaket medfører for de enkelte seksjonseiere.

### **9-11 Beslutninger som krever samtykke fra seksjonseiere det gjelder**

Følgende beslutninger krever samtykke fra de seksjonseiere det gjelder:

- at eierne av bestemte seksjoner plikter å holde deler av fellesarealet vedlike
- innføring av vedtektsbestemmelser som begrenser den rettslige disposisjonsretten over seksjonen
- innføring av vedtektsbestemmelser om en annen fordeling av felleskostnadene enn det som følger av pkt. 6.

### **9-12 Inhabilitet**

Ingen kan delta i en avstemning om

- a) et søksmål mot en selv eller ens nærstående
- b) ens eget eller ens nærståendes ansvar overfor sameiet
- c) et søksmål mot andre eller andres ansvar overfor sameiet dersom egen interesse i saken er vesentlig og kan stride mot sameiets interesser
- d) pålegg eller krav etter eierseksjonsloven §§ 38 og 39 som er rettet mot en selv eller ens nærstående.

Dette gjelder også for den som opptrer ved eller som fullmektig.

### **10. FORHOLDET TIL EIERSEKSJONSLOVEN**

For så vidt ikke annet følger av disse vedtekter, gjelder reglene i lov om eierseksjoner av 16.6.2017 nr. 65.



Fredheim & Paulsby Bygg AS  
Fossegrenda 30B

7038 TRONDHEIM

## Ferdigattest - Utbygging av Naustgjerdet Eiendommen gnr/bnr 174/38 og 174/39

Søknad om ferdigattest for tiltaket er mottatt 14.12.2022. Rammetillatelse er gitt 15.04.2020, igangsettingstillatelser er gitt 12.04.2021 (IG1) og 23.11.2021 (IG2). Midlertidig brukstillatelse er gitt 12.12.2021 (hus G og H), 08.04.2022 (Boligene J5-J8), 09.06.2022 (Hus A), 25.08.2022 (boligene J1-J4, hus D, E og F) og 11.11.2022 (Hus B og C)

Eiendommen: gnr/bnr 174/38, 174/39 og 174/40  
Gjelder: Hele tiltaket  
Tiltakshaver: Børsa Utvikling AS  
Ansvarlig søker: Fredheim & Paulsby Bygg AS  
Bygningstype: Kjedehus og rekkehus  
Bygning: 300805307 (A, Seksjon 1, Naustgjerdsvegen 11)  
300805311 (B, Seksjon 2, Naustgjerdsvegen 9)  
300805312 (C, Seksjon 3, Naustgjerdsvegen 7)  
300805314 (D, Naustgjerdsvegen 5)  
300805318 (E, Seksjon 4, Naustgjerdsvegen 15)  
300805321 (F, Seksjon 5, Naustgjerdsvegen 13)  
300805322 (G, Seksjon 6, Naustgjerdsvegen 1)  
300805326 (H, Seksjon 7, Naustgjerdsvegen 3)  
300805329 (J1, Seksjon 8, Naustgjerdsvegen 17)  
300805331 (J2, Seksjon 9, Naustgjerdsvegen 19)  
300805330 (J3, Seksjon 10, Naustgjerdsvegen 21)  
300805334 (J4, Seksjon 11, Naustgjerdsvegen 23)  
300805341 (J5, Seksjon 12, Naustgjerdsvegen 25)  
300805337 (J6, Seksjon 13, Naustgjerdsvegen 27)  
300805340 (J7, Seksjon 14, Naustgjerdsvegen 29)  
300805343 (J8, Seksjon 15, Naustgjerdsvegen 31)  
Pipe/skorstein: 1 stk (per boenhet)  
Vann: Kommunalt  
Avløp: Kommunalt

### Grunnlag:

Slutført og signert gjennomføringsplan datert 14.12.2022 er grunnlag for ferdigattest.



**Avfallsplan**

Sluttrapport for avfallsplan datert 14.12.2022 er levert.

**Merknader:**

Tiltak nevnt under merknader i midlertidig brukstillatelse datert 12.12.2021, 08.04.2022, 09.06.2022, 25.08.2022 og 11.11.2022 er bekreftet utført.

**Ferdigattest:**

I medhold av plan- og bygningslovens § 21-10 og saksbehandlingsforskriften (SAK10) § 8-1 gis ferdigattest for hele tiltaket på eiendommene gnr/bnr 174/38, 174/39 og 174/40.

Ferdigattesten er ikke en bekreftelse på teknisk kvalitet, men en bekreftelse på bygningsmyndighetenes avslutning av saken.

**Bruk/bruksendring:**

Bygningen eller deler av den må ikke tas i bruk til annet formål enn det tillatelsen fastsetter, jf. plan- og bygningsloven § 20-1. Bruksendring krever særlig tillatelse, jf. plan- og bygningsloven § 20-1 bokstav d.

Med hilsen  
Plan og miljø

Ingebjørg Stavheim  
avdelingsingeniør

Telefon: 959 90 297

*Dette dokumentet er elektronisk godkjent og har derfor ingen signatur.*

Kopi til:       Tiltakshaver

# ENERGIATTEST

Adresse	Naustgjerdsvegen 17
Postnummer	7353
Sted	BØRSA
Kommunenavn	Skaun
Gårdsnummer	174
Bruksnummer	38
Seksjonsnummer	8
Andelsnummer	—
Festenummer	—
Bygningsnummer	300805329
Bruksenhetsnummer	H0101
Merkenummer	Energiattest-2024-32391
Dato	01.10.2024
Innmeldt av	LASSE STRAND

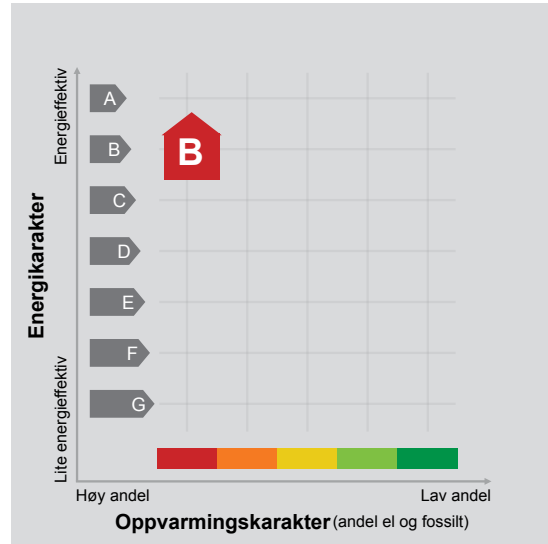

**Energimerket** angir boligens energistandard. Energimerket består av en energikarakter og en oppvarmingskarakter, se i figuren. Energimerket symboliseres med et hus, hvor fargen viser oppvarmingskarakter, og bokstaven viser energikarakter.

**Energikarakteren** angir hvor energieffektiv boligen er, inkludert oppvarmingsanlegget. Energikarakteren er beregnet ut fra den typiske energibruken for boligtypen. Beregningene er gjort ut fra normal bruk ved et gjennomsnittlig klima. Det er boligens energimessige standard og ikke bruken som bestemmer energikarakteren. A betyr at boligen er energieffektiv, mens G betyr at

boligen er lite energieffektiv. En bolig bygget etter byggeforskriftene vedtatt i 2010 vil normalt få C.

**Oppvarmingskarakteren** forteller hvor stor andel av oppvarmingsbehovet (romoppvarming og varmtvann) som dekkes av elektrisitet, olje eller gass. Grønn farge betyr lav andel el, olje og gass, mens rød farge betyr høy andel el, olje og gass. Oppvarmingskarakteren skal stimulere til økt bruk av varmepumper, solenergi, biobrensel og fjernvarme.

Om bakgrunnen for beregningene, se [www.energimerking.no](http://www.energimerking.no).

## Målt energibruk

Brukeren har valgt å ikke oppgi målt energibruk.

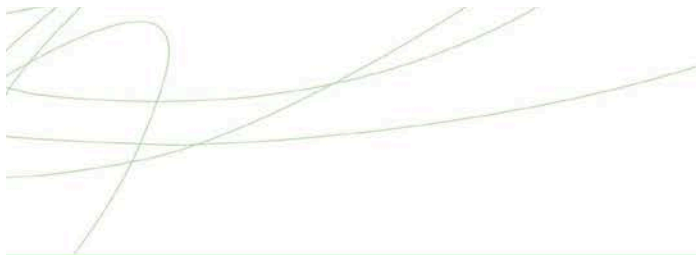

## Hvordan boligen benyttes har betydning for energibehovet

Energi behovet påvirkes av hvordan man benytter boligen, og kan forklare avvik mellom beregnet og målt energibruk. Gode energivaner bidrar til at energibehovet reduseres. Energi behovet kan også bli lavere enn normalt dersom:

- deler av boligen ikke er i bruk,
- færre personer enn det som regnes som normalt bruker boligen, eller
- den ikke brukes hele året.

## Gode energivaner

Ved å følge enkle tips kan du redusere ditt energi behov, men dette vil ikke påvirke boligens energimerke.

Energimerkingen kan kun endres gjennom fysiske endringer på boligen.

**Tips 1: Følg med på energibruken i boligen**

**Tips 2: Luft kort og effektivt**

**Tips 3: Redusér innnetemperaturen**

**Tips 4: Bruk varmtvann fornuftig**

## Mulige forbedringer for boligens energistandard

Ut fra opplysningene som er oppgitt om boligen, anbefales følgende energieffektiviserende tiltak. Dette er tiltak som kan gi bygningen et bedre energimerke.

Noen av tiltakene kan i tillegg være svært lønnsomme. Tiltakene bør spesielt vurderes ved modernisering av bygningen eller utskifting av teknisk utstyr.

**Tiltaksliste** (For full beskrivelse av tiltakene, se Tiltaksliste - vedlegg 1)

- **Termostat- og nedbørsstyring av snøsmelteanlegg**
- **Redusér innnetemperaturen**

- **Tiltak utendørs**
- **Bruk varmtvann fornuftig**

Det tas forbehold om at tiltakene er foreslått ut fra de opplysninger som er gitt om boligen. Fagfolk bør derfor kontaktes for å vurdere tiltakene nærmere. Eventuell gjennomføring av tiltak må skje i samsvar

med gjeldende lovverk, og det må tas hensyn til krav til godt innklima og forebygging av fuktskader og andre byggskader.



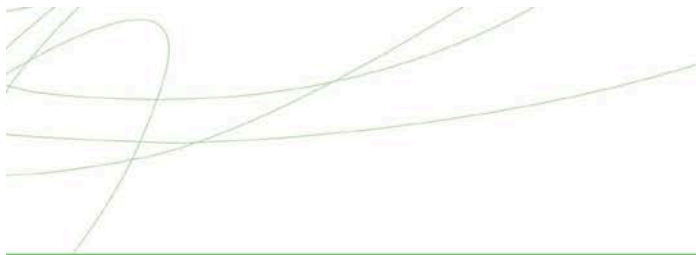

## Boligdata som er grunnlag for energimerket

Energimerket og andre data i denne attesten er beregnet ut fra opplysninger som er gitt av boligeier da attesten ble registrert. Nedenfor er en oversikt over oppgitte opplysninger, som boligeier er ansvarlig for.

Der opplysninger ikke er oppgitt, brukes typiske standardverdier for den aktuelle bygningstypen. For mer informasjon om beregninger, se [www.energimerking.no/beregninger](http://www.energimerking.no/beregninger).

<b>Bygningskategori:</b>	Småhus
<b>Bygningstype:</b>	Rekkehus
<b>Byggeår</b>	2022
<b>Bygningsmateriale:</b>	Tre
<b>BRA:</b>	107.2
<b>Ant. etg. med oppv. BRA:</b>	3
<b>Detaljert vegger:</b>	Nei
<b>Detaljert vindu:</b>	Nei

### Teknisk installasjon

**Oppvarming:** Elektrisk

**Ventilasjon** Balansert ventilasjon







---

## Om grunnlaget for energiattesten

Oppgitte opplysninger om boligen kan finnes ved å gå inn på [www.energimerking.no](http://www.energimerking.no), og logge inn via ID-porten/Altinn. På siden "Eiendommer" kan du søke opp bygninger og hente fram energiattester som er laget tidligere. For å se detaljer for en bolig hvor det er brukt detaljert registrering må du velge "Gjenbruk"

av aktuell attest under Offisielle energiattester i skjermbildet "Valgt eiendom". Boligeier er ansvarlig for at det blir brukt riktige opplysninger. Eventuelle gale opplysninger må derfor tas opp med selger eller utleier da dette kan ha betydning for prisfastsettelsen. Det kan når som helst lage en ny energiattest.

## Om energimerkeordningen

Enova er ansvarlig for energimerkeordningen. Energimerket beregnes på grunnlag av oppgitte opplysninger om boligen. For informasjon som ikke er oppgitt, brukes typiske standardverdier for den aktuelle bygningstypen fra tidsperioden den ble bygd i. Beregningsmetodene for energikarakteren baserer seg på NS 3031 ([www.energimerking.no/NS3031](http://www.energimerking.no/NS3031)).

Spørsmål om energiattesten, energimerkeordningen eller gjennomføring av energieffektivisering og tilskuddsordninger kan rettes til Enova. Svarer på tlf. 24 24 08 95 eller [svarer@enova.no](mailto:svarer@enova.no).

Plikten til energimerking er beskrevet i energimerkeforskriften (bygninger).

Nærmere opplysninger om energimerkeordningen kan du finne på [www.energimerking.no](http://www.energimerking.no).

For ytterligere råd og veiledning om effektiv energibruk, vennligst se [www.enova.no/hjemme](http://www.enova.no/hjemme) eller ring Enova svarer på tlf. **24 24 08 95**.



## Tiltaksliste: Vedlegg til energiattesten

---

### Tiltak utendørs

#### Tiltak 1: Termostat- og nedbørsstyring av snøsmelteanlegg

Snøsmelteanlegget er kun manuelt styrt, eller styres kun etter lufttemperatur. Det installeres automatikk slik at snøsmelteanlegget både er temperatur- og nedbørsstyrt. Det kan være i form av en temperatur- og snøføler i bakken, med temperatur- og fuktføler i luften. Snøsmelteanlegget aktiveres kun ved behov dvs. når det registreres nedbør og kulde samtidig.

#### Tiltak 2: Montere urbryter på motorvarmer

Det monteres urbryter (koblingsur) på motorvarmeren slik at den ikke står på mer enn nødvendig.

#### Tiltak 3: Montere automatikk på utebelysning

Det kan monteres fotocelle på utebelysningen slik at den automatisk går av/på etter dagslyset/mørket. Eller det kan monteres bevegelsessensor slik at lyset kun går på ved bevegelse og slås av automatisk etter forhåndsinnstilt tid.

#### Tiltak 4: Skifte til sparepærer på utebelysning

Sparepærer på 5, 7, 11, 15, og 20 W tilsvarer glødelamper på henholdsvis 25, 40, 60, 75 og 100 W. Sparepærer gir like mye lys som vanlige glødelamper, men bruker bare rundt 20% av energien. De varer dessuten lenger, 8.000-15.000 timer mot 1.000 - 2.500 timer for glødelamper.

### Brukertiltak

#### Tiltak 5: Redusér innetemperaturen

Ha en moderat innetemperatur, for hver grad temperatursenkning reduseres oppvarmingsbehovet med 5 %. Mennesker er også varmekilder; jo flere gjester – desto større grunn til å dempe varmen. Ha lavere temperatur i rom som brukes sjelden eller bare deler av døgnet. Monter tetningslister rundt trekkfulle vinduer og dører (kan sjekkes ved bruk av myggspiral/røyk eller stearinlys). Sett ikke møbler foran varmeovner, det hindrer varmen i å sirkulere. Trekk for gardiner og persiener om kvelden, det reduserer varmetap gjennom vinduene.

#### Tiltak 6: Tiltak utendørs

Monter urbryter (koblingsur) på motorvarmeren slik at den ikke står på mer enn nødvendig. Skift til sparepærer. Sparepærer på 5, 7, 11, 15, og 20 W tilsvarer glødelamper på henholdsvis 25, 40, 60, 75 og 100 W, og de varer dessuten lenger, 8.000-15.000 timer mot 1.000-2.500 timer for glødelamper. Det kan monteres fotocelle på utebelysningen slik at den automatisk går av/på etter dagslyset/mørket. Eller det kan monteres bevegelsessensor slik at lyset kun går på ved bevegelse og slås av automatisk etter forhåndsinnstilt tid. For snøsmelteanlegg som kun er manuelt styrt av/på eller ift. Lufttemperatur kan det installeres automatikk slik at snøsmelteanlegget både er temperatur- og nedbørsstyrt dvs. når det registreres nedbør og kulde samtidig.

#### Tiltak 7: Bruk varmtvann fornuftig

Bytt til sparedusj hvis du ikke har. For å finne ut om du bør bytte til sparedusj eller allerede har sparedusj kan du ta tiden på fylling av ei vaskebøtte; nye sparedusjer har et forbruk på kun 9 liter per minutt. Ta dusj i stedet for karbad. Skift pakning på dryppende kraner. Dersom varmtvannsberederen har nok kapasitet kan temperaturen i berederen reduseres til 70gr.

#### Tiltak 8: Slå av lyset og bruk sparepærer

Slå av lys i rom som ikke er i bruk. Utnytt dagslyset. Bruk sparepærer, spesielt til utelys og rom som er kalde eller bare delvis oppvarmet.

#### Tiltak 9: Vask med fulle maskiner

Fyll opp vaske- og oppvaskmaskinen før bruk. De fleste maskiner bruker like mye energi enten de er fulle eller ikke.

#### Tiltak 10: Luft kort og effektivt

Ikke la vinduer stå på gløtt over lengre tid. Luft heller kort og effektivt, da får du raskt skifta lufta i rommet og du unngår nedkjøling av gulv, tak og vegger.

### **Tiltak 11: Følg med på energibruken i boligen**

Gjør det til en vane å følge med energiforbruket. Les av måleren månedlig eller oftere for å være bevisst energibruken. Ca halvparten av boligens energibruk går til oppvarming.

### **Tiltak 12: Spar strøm på kjøkkenet**

Ikke la vannet renne når du vasker opp eller skyller. Bruk kjeler med plan bunn som passer til platen, bruk lokk, kok ikke opp mer vann enn nødvendig og slå ned varmen når det har begynt å koke. Slå av kjøkkenventilatoren når det ikke lenger er behov. Bruk av microbølgeovn til mindre mengder mat er langt mer energisparende enn komfyren. Tin frossenmat i kjøleskapet. Kjøøl - og frys skal avrimes ved behov for å hindre unødvendig energibruk og for høy temperatur inne i skapet / boksen (nye kjølekap har ofte automatisk avriming). Fjern støv på kjøleribber og kompressor på baksiden. Slå av kaffetraker når kaffen er ferdig traktet og bruk termos. Oppvaskmaskinen har innebygde varmeelementer for oppvarming av vann og skal kobles til kaldvannet, kobles den til varmtvannet øker energibruken med 20 - 40 % samtidig som enkelte vaske - og skylleprosesser foregår i feil temperatur.

### **Tiltak 13: Slå el.apparater helt av**

Elektriske apparater som har stand-by modus trekker strøm selv når de ikke er i bruk, og må derfor slås helt av.

### **Tiltak 14: Velg hvitevarer med lavt forbruk**

Når du skal kjøpe nye hvitevarer så velg et produkt med lavt strømforbruk. Produktene deles inn i energiklasser fra A til G, hvor A er det minst energikrevende. Mange produsenter tilbyr nå varer som går ekstra langt i å være energieffektive. A+ og det enda bedre A++ er merkinger som har kommet for å skille de gode fra de ekstra gode produktene.

## **Tiltak på elektriske anlegg**

### **Tiltak 15: Temperatur- og tidsstyring av panelovner**

Evt. eldre elektriske varmeovner uten termostat skiftes ut med nye termostatregulerte ovner med tidsstyring, eller det ettermonteres termostat / spareplugg på eksisterende ovn. Dersom mange ovner skiftes ut bør det vurderes et system hvor temperatur og tidsinnstillinger i ulike rom i boligen styres fra en sentral enhet.

## **Tiltak på luftbehandlingsanlegg**

### **Tiltak 16: Utføre service på ventilasjonsanlegg**

Balanserte ventilasjonsanlegg bør kontrolleres jevnlig for å sikre at de fungerer som de skal. Filtere bør skiftes jevnlig.

# Nabolagsprofil

Naustgjerdsvegen 17

## Offentlig transport

🚏 Børsa	1 min 🚶
Linje 410, 4101	0.1 km
🚉 Melhus skysstasjon	18 min 🚶
Linje R60, R70	17.5 km
✈️ Trondheim Værnes	48 min 🚶

## Skoler

Børsa skole (1-7 kl.)	5 min 🚶
273 elever, 17 klasser	0.4 km
Skaun ungdomsskole (8-10 kl.)	9 min 🚶
387 elever, 31 klasser	0.7 km
Orkdal vidaregåande skole	16 min 🚶
500 elever	17.2 km
Skjetlein vidaregåande skole	17 min 🚶
270 elever, 25 klasser	17 km

## Aldersfordeling barn (0-18 år)

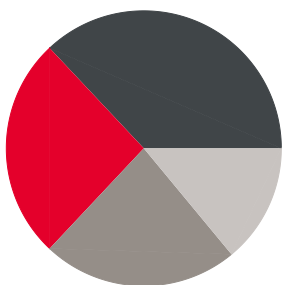

■ 26% i barnehagealder
■ 37% 6-12 år
■ 23% 13-15 år
■ 14% 16-18 år

## Aldersfordeling

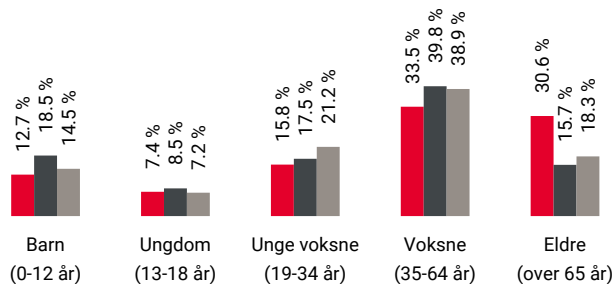

Område	Personer	Husholdninger
■ Grunnskrets: Børsa	458	242
■ Kommune: Skaun	8 360	3 483
■ Norge	5 425 412	2 654 586

## Barnehager

Børsa barnehage (1-5 år)	8 min 🚶
105 barn	0.7 km
Fredly barnehage (1-5 år)	21 min 🚶
35 barn	1.6 km
Viggja barnehage (1-5 år)	7 min 🚶
16 barn	5.9 km

## Dagligvare

Coop Extra Børsa	8 min 🚶
Post i butikk, PostNord, søndagsåpent	0.6 km
Coop Extra Buvika	8 min 🚶
Post i butikk, PostNord	7.3 km

## Sport

⚽ Børsa skole	5 min 🚶
Aktivitetshall, ballspill, fotball	0.4 km
⚽ Moan idrettspark	7 min 🚶
Fotball, friidrett	0.5 km
🏊 Fitnesspoint Børsa	7 min 🚶







## OVERSIKT OVER LØSØRE OG TILBEHØR TIL EIENDOMMEN

Oversikten er utarbeidet av Norges Eiendomsmeglerforbund, Eiendom Norge og Advokatforeningens Eiendomsmeglingsgruppe, og er gjeldende fra 1. januar 2020.

### Generelt

Lov om avhending av fast eiendom (avhendingslova/avhl.) av 3. juli 1992 regulerer kjøper og selgers rettigheter og plikter ved overdragelse av fast eiendom og andeler i borettslag.

I henhold til avhl. § 3-4 skal eiendommen, når annet ikke er avtalt, overdras med innredninger og utstyr som etter lov, forskrift eller annet offentlig vedtak skal følge med. Det samme gjelder varig innredning og utstyr som enten er fastmontert eller er særskilt tilpasset bygningen, jf. avhl. § 3-5. Loven inneholder ingen detaljert oversikt over hva som omfattes av «innredning og utstyr», og over hva som skal regnes som «fastmontert eller særskilt tilpasset».

Partene kan fritt avtale hva som skal følge med eiendommen ved salg. Bransjens liste over løsøre og tilbehør som skal følge med eiendommen, er en del av avtalen mellom kjøper og selger dersom ikke annet er opplyst i salgsoppgaven, kjøper har tatt forbehold i bud eller avtale på annen måte er inngått. Der intet annet er avtalt, vil løsøre og tilbehør medfølge slik dette fremkommer av avhl. § 3-4 og § 3-5 og denne oversikt.

Produkter og installasjoner som medfølger overdras uten noen form for garantier, utover eventuell gjenværende leverandørgaranti.

Dersom det er noe i nedenstående liste som ikke finnes på eiendommen, vil det heller ikke medfølge.

- 1. HVITEVARER** medfølger der dette er spesielt angitt i salgsoppgaven.
- 2. HELDEKKENDE TEPPER** følger med uansett festemåte.
- 3. VARMEKILDER**, slik som ovner, kaminer, peiser, varmepumper og panelovner, følger med uansett festemåte. Frittstående biopeiser/varmeovner og terrassevarmere medfølger ikke. Det følger ikke med varmekilder i rom som ikke har vegg- eller fastmonterte varmekilder på visning.
- 4. TV, RADIO OG MUSIKKANLEGG.** TV-antennene og fellesanlegg for TV, herunder parabolantenne, og tuner/dekoder/tv-boks medfølger der dette eies av selger. Veggmontert TV/flatskjerm med tilhørende festeordning samt musikkanlegg følger ikke med (se også punkt 12).
- 5. BADEROMSINNREDNING/UTSTYR.** Badekar, dusjkabinett, dusjvegger, alle fastmonterte speil og hyller, fastmonterte glass- og håndkleholdere, herunder håndklevarmere samt baderomsinnredning, medfølger.
- 6. GARDEROBESKAP** medfølger, selv om disse er løse. Fastmonterte garderobehyller og knagger medfølger. Innredning i garderobeskap, for eksempel løse eller fastmonterte trådkurver, hyller, stenger og lignende, medfølger.

**7. KJØKKENINNREDNING** medfølger, herunder også åpne, fastmonterte hyller og løs eller fastmontert kjøkkenøy.

**8. MARKISER, PERSIENNER** og annen type innvendig og utvendig solskjerming, gardinoppheng, lamellgardiner og liftgardiner medfølger.

**9. AVTREKKSIVIFTER** av alle slag, samt fastmonterte aircondition/ventilasjonsanlegg, medfølger.

**10. SENTRALSTØVSUGER** medfølger med komplett anlegg, herunder slange, munnstykke mm.

**11. LYSKILDER.** Kupler, lysstoffarmatur, fastmonterte "spotlights", oppheng og skinner med spotlights samt utelys og hagebelysning medfølger. Vegglamper, krokhengte lamper, lysekroner, prismelamper og lignende som er koblet til sukkerbit eller stikkontakt følger likevel ikke med.

**12. INSTALLERTE SMARTHUSLØSNINGER** med sentral som styrer lys, varme, lyd o.l., samt tilhørende trådløse enheter som brytere, sensorer, kameraer, integrerte høyttalere el. medfølger. Enkle lysstyringssystem f.eks. med en sentral som kun styrer lyspærer eller smartpærer montert i sokkel medfølger likevel ikke.

**13. UTVENDIGE SØPPELKASSER** og eventuelt holder/hus til disse medfølger.

**14. POSTKASSE** medfølger.

**15. UTENDØRS INNRETNINGER** slik som flaggstang, fastmontert tørkestativ, samt andre faste utearrangementer som f.eks. badestamp, boblekar/jacuzzi og liknende utendørs kar, lekestue, lekestativ, utepeis, fastmontert trommel til vannslange, medfølger. Guidekabel/avgrensingskabel til robotgressklipper medfølger, men robotgressklipper og ladestasjon for denne medfølger ikke.

**16. FASTMONTERT VEGGLADER/LADESTASJON TIL EL-BIL** medfølger uavhengig av hvor laderen er montert.

**17. SOLCELLEANLEGG** med tilhørende teknisk infrastruktur medfølger.

**18. GASSBEHOLDER** til gasskomfyr og gasspeis medfølger.

**19. BRANNSTIGE, BRANNTAU, feiestige** og lignende medfølger der dette er påbudt. Løse stiger medfølger ikke.

**20. BRANNSLUKNINGSAPPARAT, BRANNSLANGE** og RØYKVARSLER medfølger der dette er påbudt. Det er eier og brukers plikt til å se til at utstyret forefinnes på enhver eiendom. Hvis annet ikke er uttrykkelig avtalt, skal dette derfor alltid følge med ved salg av eiendom.

**21. SAMTLIGE NØKLER** til eiendommen som selger er i besittelse av skal overleveres kjøper på overtakelsen, herunder nøkler til eventuelle boder, uthus, garasjeportåpner e.l. Låses boder, uthus e.l. med hengelås, skal lås og nøkler til disse medfølge.

**22. GARASJEHYLLER, bodhyller, lagringshyller** og oppheng til bildekk medfølger såfremt de er fastmontert.

Planter, busker og trær som er plantet på tomten, eller fastmonterte kasser og lignende er en del av eiendommen og medfølger i handelen.



# Boligkjøperforsikring

- Advokathjelp ved boligkjøpet og i 5 år fremover.
- Er kjøpers motvekt til selgers boligselgerforsikring.
- Gir deg advokathjelp hele veien til rettskraftig dom, om nødvendig.

Andelsbolig/aksjeleilighet:	<b>Kr 7 900</b>
Selveierleilighet/rekkehus:	<b>Kr 10 900</b>
Ene-/tomannsbolig, tomt:	<b>Kr 15 900</b>

Fritidsbolig følger øvrige boligtyper.

## Boligkjøperforsikring PLUSS

- Samme dekning som HELP Boligkjøperforsikring.
- I tillegg får du advokathjelp på de viktigste rettsområdene i privatlivet.



## PLUS dekkes også disse rettsområdene

- Samboeravtale, ektepakt og arv
- Forbrukerkjøp og håndverkertjenester
- Utleie og naboforhold
- Tomtefeste, veirett og andre servitutter
- Plan- og bygningsrett
- Skatt ved oppussing, utleie og eiendomssalg
- Tilgang til digitale juridiske avtaler via Min side

**PLUS** gir boligeiere et sterkt rabattert advokattilbud i og utenfor domstolene. Få advokathjelp når du trenger det fra Norges største advokatmiljø for privatpersoner. **PLUS** kan bare tegnes samtidig med boligkjøperforsikringen, og koster kun kr 2 800 i tillegg. **PLUS** fornyes årlig.

Boligkjøperforsikring tegnes hos eiendomsmegler senest ved kontraktsignering og gir rett til advokathjelp inntil 5 år etter overtakelse. Forsikringen betales som del av oppgjøret ved boligkjøpet. PLUSdekningen fornyes årlig ved faktura fra HELP.

Egenandel kr 4 000 påløper ved takst, tvist eller 10 timer advokatbistand, avhengig av hva som kommer først. Meglerforetaket mottar kr 4 800/4 900/5 400 i kostnads godtgjørelse, avhengig av boligtype, samt et tillegg på kr 1 000 ved salg av PLUS.

*Vi unner ingen å stå alene*

Har du spørsmål? Kontakt HELP på [help.no/minside](http://help.no/minside),  
telefon 22 99 99 99 eller epost [post@help.no](mailto:post@help.no)



Rett skal være rett. For alle.

Vi tar forbehold om pris- og vilkårsendringer. Hvis premien ikke er innbetalt ved overtakelse, vil avtalen bli kansellert. For fullstendig informasjon om dekning og vilkår, se [help.no](http://help.no).



# HELP Renteforsikring

Renteforsikring dekker rentekostnader etter skatt og husforsikring for bolig som skal selges, hvis denne ikke er solgt tre måneder etter overtakelse av ny bolig. Forsikringen koster kr 5.900 og gjelder i ett år fra tidspunktet hvor du har overtatt din nye primærbolig og du har markedsført din gamle primærbolig sammenhengende i minst tre måneder.

- Utbetaling gis i inntil ni måneder
- Rentekostnader, samt kostnad til husforsikring dekkes med inntil kr 15.000 per måned
- Gjelder fast eiendom regulert til boligformål og som er registrert som din primærbolig
- Forsikringen gjelder i Norge

**Bestilling gjøres av boligkjøper på [www.help.no/renteforsikring](http://www.help.no/renteforsikring). Forsikringen må bestilles innen sju dager etter kontraktsignering. Dersom boligen som skal selges allerede er markedsført før budaksept av ny bolig kan forsikring ikke tegnes.**

**For HELP kundesenter kontakt [post@help.no](mailto:post@help.no) eller tlf. 22 99 99 99.**



Bud på 95 % eller mer av prisantydning behandles som at salg har funnet sted, selv om bud avslås, og forsikringsdekningen gjelder da til ny eier overtar (begrenset til 3 måneder etter budaksept). Det gjøres fradrag i erstatningen for eventuelle leieinntekter, skattefradrag på rentekostnader og renter og omkostninger som følge av mislighold av lån. Forsikringen dekker ikke mellomfinansiering eller andre lån som ikke direkte relaterer seg til primærboligen som skal selges. Forsikringen fornyes ikke, og gjelder ikke ved senere flytting. Dersom boligen ikke selges av autorisert megler / advokat gjelder ikke forsikringen. Forsikringen har en karantenetid på tre måneder. Tegning av HELP Renteforsikring tilbys kun til boligkjøpere som har kjøpt bolig gjennom samarbeidende eiendomsmeglerkjede.



# Et hjem er mer verdt enn et hus, og et hus er mer enn bare vegger.

Det er et sted for å skape gode minner  
preget av trivsel, omsorg og trygghet.

For oss som jobber med folks hjem hver  
eneste dag, er det naturlig å engasjere oss  
sammen med SOS-barnebyer for å gi flere  
barn et trygt og godt hjem.

For hvert hjem vi formidler, gir vi derfor  
100 kroner til SOS-barnebyers arbeid.

**aktiv.** +  **SOS  
BARNEBYER**

# Forbrukerinformasjon om budgivning

*Sist oppdatert med virkning fra 1. januar 2014, i forbindelse med ikrafttredelse av endringer i eiendomsmeglingsforskriften.*

Informasjonen er utarbeidet av Forbrukerombudet, Forbrukerrådet, Den Norske Advokatforening ved Eiendomsmeglingsgruppen, Eiendomsmeglerforetakenes Forening og Norges Eiendomsmeglerforbund, på grunnlag av blant annet forskrift om eiendomsmegling § 6-3 og § 6-4.

Nedenfor gis en oversikt over de retningslinjer som forbrukermyndighetene og organisasjonene anbefaler benyttet ved budgivning på eiendommen. Avslutningsvis gis også en kort oversikt over de viktigste rettsreglene tilknyttet budgivning.

Før det legges inn bud på eiendommen oppfordres budgiver til å sette seg inn i all relevant informasjon om eiendommen, herunder eventuell salgsoppgave og teknisk rapport med vedlegg.

## Gjennomføring av budgivning

1. På forespørsel vil megler opplyse om aktuelle bud på eiendommen, herunder om relevante forbehold.  
2. Alle bud skal inngis skriftlig til megler, som formidler disse videre til oppdragsgiver. Kravet til skriftlighet gjelder også budforhøyelser og motbud, aksept eller avslag fra selger. Før formidling av bud til oppdragsgiver skal megler innhente gyldig legitimasjon og signatur fra budgiver. Kravet til legitimasjon og signatur er oppfylt for budgivere som benytter e-signatur, eksempelvis BankID eller MinID. Med skriftlige bud menes også elektroniske meldinger som e-post og SMS når informasjonen i disse er tilgjengelig også for ettertiden.  
3. Et bud bør inneholde eiendommens adresse (eventuelt gnr/bnr), kjøpesum, budgivers kontaktinformasjon, finansieringsplan, akseptfrist, overtakelsesdato og eventuelle forbehold som for eksempel usikker finansiering, salg av nåværende bolig ol. Normalt vil ikke et bud med forbehold bli akseptert før forbeholdet er avklart. Konferer gjerne med megler før bud gis.
4. Megler skal legge til rette for en forsvarlig avvikling av budrunden. I forbrukerforhold (dvs. der oppdragsgiver er forbruker) skal megleren ikke formidle bud med kortere akseptfrist enn kl. 12.00 første virkedag etter siste annonserte visning. Etter denne fristen bør budgivere ikke sette en kortere akseptfrist enn at megler har mulighet til, så langt det er nødvendig, å orientere oppdragsgiver, budgivere og øvrige interessenter om bud og forbehold. Det bør ikke gis bud som diskriminerer eller utelukker andre budgivere. Dersom bud inngis med en frist som åpenbart er for kort til at megleren kan avvikle budrunden på en forsvarlig måte som sikrer oppdragsgiver og interessenter et tilstrekkelig grunnlag for sine handlingsvalg, vil megler fraråde budgiver å stille slik frist.
5. Megleren vil uoppfordret gi sin vurdering av det enkelte bud overfor oppdragsgiveren, når budet er gitt innenfor fristene i punkt 4.  
6. Megleren skal så langt det er nødvendig og mulig holde budgiverne skriftlig orientert om nye og høyere bud og eventuelle forbehold. Megler skal så snart som mulig bekrefte skriftlig overfor budgivere at budene deres er mottatt.  
7. Etter at handel har kommet i stand, eller dersom en budrunde avsluttes uten at handel er kommet i stand, kan en budgiver kreve kopi av budjournalen i anonymisert form.  
8. Kopi av budjournal skal gis til kjøper og selger uten ugrunnet opphold etter at handel er kommet i stand. Dersom det er viktig for budgiver å bevare sin anonymitet, bør budet fremmes gjennom fullmektig.

## Viktige avtalerettslige forhold

1. Det eksisterer ingen angrerett ved salg/kjøp av fast eiendom.  
2. Når et bud er innsendt til megler og han har formidlet innholdet i budet til selger (slik at selger har fått kunnskap om budet), kan budet ikke kalles tilbake. Budet er da bindende for budgiver frem til akseptfristens utløp, med mindre budet før denne tid avslås av selger eller budgiver får melding om at eiendommen er solgt til en annen (man bør derfor ikke gi bud på flere eiendommer samtidig dersom man ikke ønsker å kjøpe flere enn en eiendom).  
3. Selger står fritt til å forkaste eller akseptere ethvert bud, og er for eksempel ikke forpliktet til å akseptere høyeste bud.  
4. Når en aksept av et bud har kommet frem til budgiver innen akseptfristens utløp er det inngått en bindende avtale.  
5. Husk at også et eventuelt bud fra selger til kjøper (såkalte "motbud"), avtalerettslig er et bindende tilbud som medfører at det foreligger en avtale om salg av eiendommen dersom budet i rett tid aksepteres av kjøper.

For eiendommen:

**Adresse:** Naustgjærdsvegen 17  
7353 BØRSA

**Meglerforetak:** Aktiv Eiendomsmegling  
**Saksbehandler:** Vegar Tryggvason Sommerschild

**Oppdragsnummer:**

**Telefon:** 472 47 947  
**E-post:** vegar.sommerschild@aktiv.no

Undertegnede gir herved følgende bud på ovennevnte eiendom:

**Kjøpesum:** Kr. \_\_\_\_\_

**Beløp med bokstaver:** Kr. \_\_\_\_\_

+ omkostningert iht. opplysninger i salgsoppgaven

**Dette budet er bindende for undertegnede frem til og med den:** \_\_\_\_\_ Kl. \_\_\_\_\_

*Dersom annet ikke er angitt gjelder budet til kl. 15.00 første virkedag etter siste annonserte visning. I forbrukerforhold vil bud med kortere akseptfrist enn til kl. 12.00 første virkedag etter siste annonserte visning ikke bli viderefordlet til selger.*

**Eventuelle forbehold:** \_\_\_\_\_

Undertegnede er kjent med at selger står fritt til å godta eller forkaste ethvert bud. Likeledes er undertegnede klar over at budet er bindende for budgiver når det er kommet til selgers kunnskap. Handelen er juridisk bindende for begge parter dersom budet aksepteres innen akseptfristen. Undertegnede er kjent med at budjournalen vil bli forelagt kjøper og selger når handel er sluttet.

Ønsket overtakelsesdato: \_\_\_\_\_

Budet baseres på opplysninger og salgsvilkår som fremkommer av salgsoppgave datert: \_\_\_\_\_

**Kjøpet vil bli finansiert slik:**

Låneinstitusjon: \_\_\_\_\_ Referanse og tlf nr.: \_\_\_\_\_

Lånt kapital: \_\_\_\_\_ Kr.: \_\_\_\_\_

Egenkapital: \_\_\_\_\_ Kr.: \_\_\_\_\_

Totalt: \_\_\_\_\_ Kr.: \_\_\_\_\_

Egenkapital består av:  Salg av nåværende bolig eller fast eiendom  Disponibelt kontantbeløp (bankinnskudd)

Jeg gir bud som:  Forbruker  Ledd i næringsvirksomhet / juridisk person (selskap)

Jeg samtykker til bruk av elektronisk kommunikasjon:  Ja  Nei

Navn: \_\_\_\_\_

Navn: \_\_\_\_\_

Fødselsnr. (11 siffer): \_\_\_\_\_

Fødselsnr. (11 siffer): \_\_\_\_\_

Adresse: \_\_\_\_\_

Adresse: \_\_\_\_\_

Postnr.: \_\_\_\_\_ Sted: \_\_\_\_\_

Postnr.: \_\_\_\_\_ Sted: \_\_\_\_\_

Tlf.: \_\_\_\_\_ E-post: \_\_\_\_\_

Tlf.: \_\_\_\_\_ E-post: \_\_\_\_\_

Dato.: \_\_\_\_\_ Sign: \_\_\_\_\_

Dato.: \_\_\_\_\_ Sign: \_\_\_\_\_

Kopi av legitimasjon

Kopi av legitimasjon

**aktiv.**  
Tar deg videre