





# Tilstandsrapport

 Fritidsbolig  
 Lehovdvegen 99, 2960 RØN  
 VESTRE SLIDRE kommune  
 # gnr. 58, bnr. 123

## Markedsverdi

**1 950 000**

Sum areal alle bygg: BRA: 75 m<sup>2</sup> BRA-i: 66 m<sup>2</sup>



Befaringsdato: 27.08.2024

Rapportdato: 19.09.2024

Oppdragsnr.: 21462-1247

Referansenummer: SY5512

Autorisert foretak: Hallingdal og Valdres Eiendomstaksering AS

Sertifisert Takstingeniør: Tor Audun Eriksen

Vår ref: 2024332



 Hallingdal og Valdres  
Eiendomstaksering as



Rapporten kan brukes i inntil ett år etter befaringsdatoen, og kan ikke gjenbrukes ved flere boligsalg i denne perioden. For eiendomsoverdragelser fra 1.1.2024, må selger sørge for at areal i rapporten er oppdatert og følger ny bransjestandard for areal. Skjer det endringer, oppstår skader også videre på boligen, bør du som selger be om oppdatert rapport.

## Norsk takst

Norsk takst er bransjeorganisasjonen for landets bygningssakkyndige og takstforetak, med om lag 1400 sertifiserte medlemmer fordelt på omtrent 1000 bedrifter. I boligomsetningen regnes takstrapportene som et helt avgjørende element i den informasjonen som gjøres tilgjengelig for kjøper. Årlig leverer medlemmene rundt 120.000 slike takster. Det gir unik oversikt over norske boliger, og bidrar til at alle oppdrag kan utføres med utgangspunkt i erfaringsbasert kvalitet.



Det stilles høye krav til utdanning, sertifisering og yrkesetikk. Norsk takst er opptatt av at boligomsetningen skal være trygg, og legger vekt på å opptre uavhengig av andre bransjeaktører. Bygningssakkyndige fakturerer sine tjenester uten hensyn til hvilken pris som oppnås, og skal heller ikke på annen måte ha noen egeninteresse knyttet til handelen.

Uavhengighet og god fagkunnskap har over tid bygget troverdighet og tillit. Både selger og kjøper skal kunne stole på bygningssakkyndiges vurderinger. For tilfeller der det likevel skulle oppstå misnøye med utført arbeid, har vi sammen med Forbrukerrådet etablert en klagenemnd.

Norsk takst har en sentral rolle i utviklingen av norske standarder, regler og profesjonsprinsipper, og representerer bransjen i alle relevante internasjonale fora. Dette sikrer at norske bygningssakkyndige tidlig kan tilpasse seg krav og bransjetrender fra utlandet, samtidig som takseringsfaget får en norsk stemme på verdensbasis. Organisasjonen bidrar i næringspolitisk sammenheng, og har vært en pådriver for å sikre at lover og regler gir trygghet for forbrukerne i boligomsetningen.

## Hallingdal og Valdres Eiendomstaksering AS

Hallingdal og Valdres Eiendomstaksering AS ble etablert i 1999 og har kontorer på Gol, Fagernes og Beitostølen.

Vi er fire ansatte med bakgrunn fra byggebransjen, bl.a. to tømrmestere og en murermester. Denne erfaringen kombinerer vi med kunnskap til gjeldende regelverk og standarder innenfor bygg som vi bruker ved utarbeidelse av våre rapporter. Geografisk utføres de fleste oppdrag i Hallingdal og Valdres, men vi har også oppdrag i nærliggende områder.

Vår største oppdragsmengde omfatter tilstandsrapport og verditakst på bolig/fritidsboliger, samt taksering av landbrukseiendommer. Ved oppføring av bygninger kan vi foreta byggelånsoppfølging, og videre bidra når bygning skal overleveres fra entreprenør til kunde/byggherre, hvor bygning kontrolleres mot kontrakt, forskrifter og standarder.

### Rapportansvarlig

Tor Audun Eriksen

Uavhengig Takstingeniør

tor.audun@takstmann.com

404 00 247



# Dette trenger du å vite om tilstandsrapporten



## Hva er en tilstandsrapport?

En tilstandsrapport beskriver synlige skader/avvik eller tegn på skader/avvik på boligen. Rapporten fremhever vanligvis ikke positive egenskaper ved boligen.



## Hva vurderer en bygningsakkyndig?

Den bygningsakkyndige vurderer boligen ut fra hva man kan forvente av en bygning av samme alder og type. Vurderingen gjøres som regel mot hvordan det var vanlig å bygge og regler som gjaldt da boligen ble oppført (søknadstidspunktet). Forhold som er vanlige for bygningens alder, slik som slitasje etter normal bruk regnes ikke som avvik.



## Hva inneholder tilstandsrapporten?

Den bygningsakkyndige undersøker rom og bygningsdeler slik det kommer frem av [Forskrift til avhendingsloven](#). Tilstandsrapporten inneholder bare avvik som den bygningsakkyndige kan se eller kontrollere med enkle hjelpemidler. Det gjøres ikke nærmere undersøkelser slik som åpning av vegger eller andre bygningsdeler. I vegg mot våtrom og rom under terreng kan det borres et hull for å gjøre enkle undersøkelser slik som fuktsøk.

## Når du kjøper en brukt bolig

Når du kjøper en brukt bolig, er det viktig å være oppmerksom på at dette ikke kan sammenlignes med å kjøpe en ny bolig. Måten boligen ble bygget på kan være annerledes enn i dag. Bygninger svekkes over tid, og utsettes for slitasje blant annet på grunn av bruk og vær og vind. Mange boliger fornyes helt eller delvis, noen i flere omganger, eller det oppføres tilbygg. Særlig for boliger som er pusset opp eller endret, er det viktig å merke seg at fornyelse av overflater ikke nødvendigvis betyr at bygningsdeler under er forbedret.

## Vurdering mot byggeår

Den bygningsakkyndige vil vurdere boligen mot hvordan det var vanlig å bygge og regler som gjaldt da bygningen ble oppført (søknadstidspunktet). Den bygningsakkyndige ser etter avvik som har betydning for og som reduserer boligens funksjon og verdi, og som kommer frem av Forskrift til avhendingslova. Noen rom og bygningsdeler slik som bad og vaskerom, og forhold som gjelder sikkerhet mot brann, rekkverk og trapper osv., vil den bygningsakkyndige vurdere mot dagens regelverk. Etter dagens regelverk vil disse kunne få en tilstandsgrad 2 eller 3 uten at det nødvendigvis er krav om at avviket må utbedres.

## Tilstandsrapporten beskriver ikke hele boligen

### BYGNINGSSAKKYNDIGE SER FOR EKSEMPEL IKKE PÅ (MED MINDRE BYGNINGSDELEN ER NEVNT I RAPPORTEN)

- vanlig slitasje og normal vedlikeholdstilstand
- bagatellmessige forhold som ikke påvirker bygningens bruk eller verdi vesentlig
- etasjeskillere
- tilleggsbygg slik som garasje, bod, anneks, naust også videre
- utvendige trapper
- støttemurer
- skjulte installasjoner
- installasjoner utenfor bygningen
- full funksjonstesting av el- og VVS-installasjoner
- geologiske forhold og bygningens plassering på grunnen
- bygningens planløsning
- bygningens innredning
- løsløre slik som hvitevarer
- utendørs svømmebasseng og pumpeanlegg
- bygningens estetikk og arkitektur
- bygningens lovlighet (bortsett fra bruksendringer, brannceller og forhold som åpenbart kan påvirke helse, miljø og sikkerhet)
- fellesarealer (med mindre boligeier har vedlikeholdsplikt for fellesarealer og dette er kjent for bygningsakkyndig, eller fellesarealet har en særlig tilknytning til boligen).

© iVerdi 2023 © Norsk takst 2023

Malen til denne rapporten, inkludert standardtekstene fra Norsk takst, er vernet etter åndsverkloven og kan kun benyttes av medlemsforetakene i Norsk takst og av takstingeniører som er sertifisert i slikt foretak, samt av kunder hos iVerdi og studenter hos NEAK. For andre aktører er eksemplarframstilling av malen og standardtekster, som utskrift og annen kopiering til bruk som grunnlag for tilsvarende rapporter, bare tillatt når det er hjemlet i lov (kopiering til privat bruk, sitat o.l.) eller avtale med Norsk Takst ([Forside](#)) eller iVerdi ([Hjem-iVerdi](#)).

Utnyttelse i strid med lov eller avtale kan medføre erstatnings- og straffansvar.

# Dette trenger du å vite om tilstandsrapporten

## Tilstanden vurderes med ulike tilstandsgrader

Tilstanden gir uttrykk for en gitt forventet tilstand, blant annet vurdert ut fra alder og normal bruk. Ved Tilstandsgrad 0 (TG0) og Tilstandsgrad 1 (TG1) gir den bygningssakkyndige normalt ingen begrunnelse for valg av tilstandsgrad. Grunnen er at bygningen eller bygningsdelen da bare har normal slitasje. Ved skjulte konstruksjoner kan alder alene avgjøre tilstandsgrad. Når bygningssakkyndige anbefaler tiltak, for eksempel utbedringer, må brukeren av rapporten vurdere om tiltakene er nødvendige og lønnsomme. Når den bygningssakkyndige velger tilstandsgrad, baseres vurderingen på faste kriterier som følger av gjeldende bransjestandard for Teknisk tilstandsanalyse ved omsetning av bolig og Forskrift til avhendingslova.



### TILSTANDSGRAD 0, TG0: INGEN AVVIK

Bygningsdelen skal være tilnærmet ny, ikke vise tegn på slitasje og det skal være lagt frem dokumentasjon på faglig god utførelse. Det er ingen merknader til delen.



### TILSTANDSGRAD 1, TG1: MINDRE AVVIK

Bygningsdelen skal bare ha normal slitasje, og straktiltak skal ikke anses som nødvendig. Graden kan også brukes når delen er ny, men der dokumentasjon på faglig god utførelse mangler.



### TILSTANDSGRAD 2, TG2: VESENTLIGE AVVIK OG MINDRE AVVIK SOM ETTER NS 3600 GIR TG 2

Bygningsdelen skal enten ha feil utførelse, en skade eller symptomer på skade, sterk slitasje eller nedsatt funksjon. Graden gis når bygningsdelen trenger vedlikehold eller tiltak i nær fremtid. Graden skal også brukes når delen er gammel og det er grunn til å varsle om faren for skader på grunn av alderen, eller når det er grunn til å overvåke delen spesielt på grunn av fare for større skader eller følgeskader.

Ved avvik som ikke krever umiddelbare tiltak (ingen umiddelbar kostnad) så blir TG2 markert med en lysere farge.



### TILSTANDSGRAD 3, TG3: STORE ELLER ALVORLIGE AVVIK

Denne tilstandsgraden brukes ved kraftige tegn på forhold som man må regne med trenger utbedring straks eller innen kort tid. Det er påvist funksjonssvikt eller sammenbrudd.



### IKKE UNDERSØKT/IKKE TILGJENGELIG FOR UNDERSØKELSE

Det kan være avvik/skader som ikke er avdekket.

## Hva er et anslag på utbedringskostnad?

Hva det vil koste å utbedre rom eller bygningsdeler, er et forsiktig anslag basert på nåværende kvalitet, registrert avvik og angitte tiltak i rapporten. Anslaget er gitt på generelt grunnlag og må ikke forveksles med et pristilbud fra en håndverker. Det kan foreligge avvik og tiltak som ikke kommer frem av rapporten. Utbedringskostnad avhenger blant annet av personlige valg av og markedspris på materialer og tjenesteyter.

I rapporten skal det settes anslag for utbedringskostnad for TG3, og slikt anslag kan også gis ved TG2.



# Beskrivelse av eiendommen

## OPPSUMERING TILSTAND:

Eiendommen ligger på Lehøvd, ved Syndisfjellet i Vestre Slidre kommune.  
Fritidseiendommens bebyggelse består av hytte oppført med alt på en flate. Byggeår 1999.  
Hytta er påkostet med nytt tilbygg i 2011.

Det er oppdaget avvik og forhold. Se rapport jmf. konstruksjoner for de forskjellige bygningsdelene. Ellers er påviste avvik som følge av elde, utidsmessigheter og bruksslitasje. I rapporten er det anbefalinger der det bør/må påregnes påkostninger med utbedring av bygningsdeler/konstruksjoner.

Bygning har normal bruksslitasje på innvendig overflater sett i relasjon til alder. Ny eier må regne med noen kostnader til generelt vedlikehold og oppgraderinger.

## Fritidsbolig - Byggeår: 1999

### UTVENDIG

[Gå til side](#)

Saltak oppført med konstruksjonen av W-takstoler i tre og sperrekonstruksjon i tilbygg. Det er luftet kaldtloft. Taktekingen er av pappshingel med takrenner/nedløp av plastbelagt stål. Veggene har bindingsverkskonstruksjon fra byggeår og for byggeår til tilbygg i 2011. Fasade/kledning har liggende bordkledning.

Bygningen har malte trevinduer med 2-lags isolerglass. Vinduer i tilbygg fra 2013.

Bygningen har malt hovedytterdør av formpresset materiale og malt terrassedør i tre med glassfelt fra 2013.

Terrasse i trekonstruksjon med bjelkelag, terrassebord og rekkverk i trekonstruksjon. Punktfundament med lettklinkerblokker.

### INNVEDIG

[Gå til side](#)

Innvendig er det gulv av heltre furu. Veggene har trepanel og malte panelplater av mdf i tilbygg. Innvendige tak har trepanel og malt panel av mdf i tilbygg.

Bygget har gulv over grunn av trebjelkelag/stubbeloft.

Bygget har 2. stk elementpiper oppført med lettklinkerblokker. Det er tilkoblet vedovn og sotluke.

Bygningen har krypkjeller under trebjelkelag og stubbegulv.

Innvendig har bygget furu fyllingsdører.

### KJØKKEN

[Gå til side](#)

Kjøkkenet har innredning med benkeskap og overskap på vegg med skrog av laminerte plater. Det er malte heltrefronter med og uten profil. Benkeplate av heltre med nedfelt oppvaskkum av plastmateriale og med avløp til tank. Det er strømoппlegg for frittstående hvitevarer.

Det er naturlig avtrekk fra kjøkken.

### SPESIALROM

[Gå til side](#)

Toalettrom.

Gulv belagt med heltre furubord. Vegger og himling er kledd med trepanel. Det er montert vegghengt innredning i heltre og med nedfelt servant og do med kammer og luke for utvendig tømning. Det er montert avtrekksvifte i lufterør.

### TEKNISKE INSTALLASJONER

[Gå til side](#)

Bygget har naturlig ventilasjon via klaffventiler i enkelte vinduer.

Sikringsskap med sikringer av jordfeilautomater og kursoversikt i skap.

Det er utvendig påkoblingsskap med fjernavleser på yttervegg.

Røykvarslere og brannslukningsapparat i bygget.

### TOMTEFORHOLD

[Gå til side](#)

Byggegrunn er ukjent og ikke kontrollert. Bygget har ringmur av murkonstruksjon satt på grunn/i terreng, synlig knotteplast og overvann fra tak ledes i nedløp.

Eiendommen er planert rundt bygning med grus, og gruset innkjøring/parkering. Ellers kupert og skrånende naturtomt.

## Markedsvurdering

Totalt Bruksareal	75 m <sup>2</sup>
Totalt Bruksareal for hoveddel	66 m <sup>2</sup>
Totalpris	1 950 000

## Arealer

[Gå til side](#)

## Befaring - og eiendomsopplysninger

[Gå til side](#)

Tomteverdi og teknisk verdi bygninger 2 100 000

## Forutsetninger og vedlegg

[Gå til side](#)

# Beskrivelse av eiendommen

## Lovlighet

[Gå til side](#)

### Fritidsbolig

- Det foreligger godkjente og byggemeldte tegninger, som stemmer med dagens bruk

Ferdigattest på tilbygg gitt i 2021 i følge matrikkel.

### Bod

- Det foreligger ikke tegninger

Bygning er opprinnelig oppført som uthus med boder. Ene rommet benyttes nå som soverom, men det foreligger ikke dokumentasjon på godkjent omdisponering/bruksendring til dette.

# Sammendrag av boligens tilstand

## Fordeling av tilstandsgrader

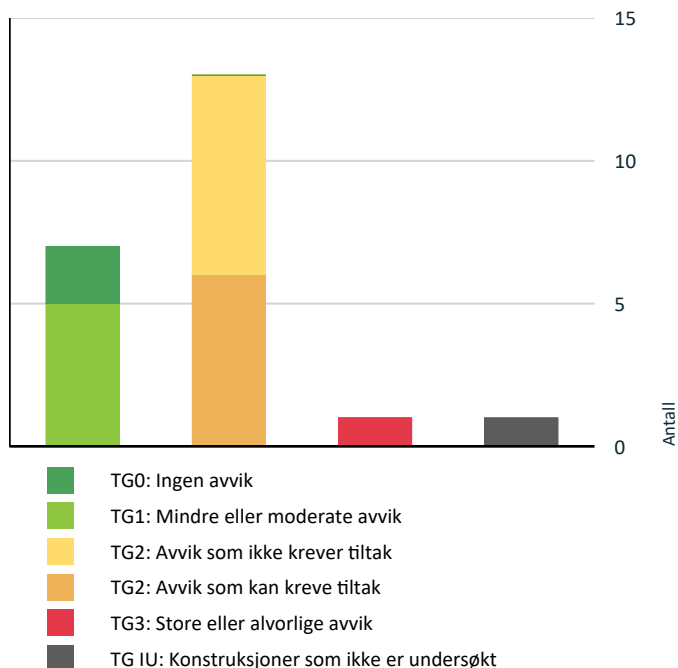

Vil du vite mer om tilstandsgrader? Se side 4.

## Anslag på utbedringskostnad

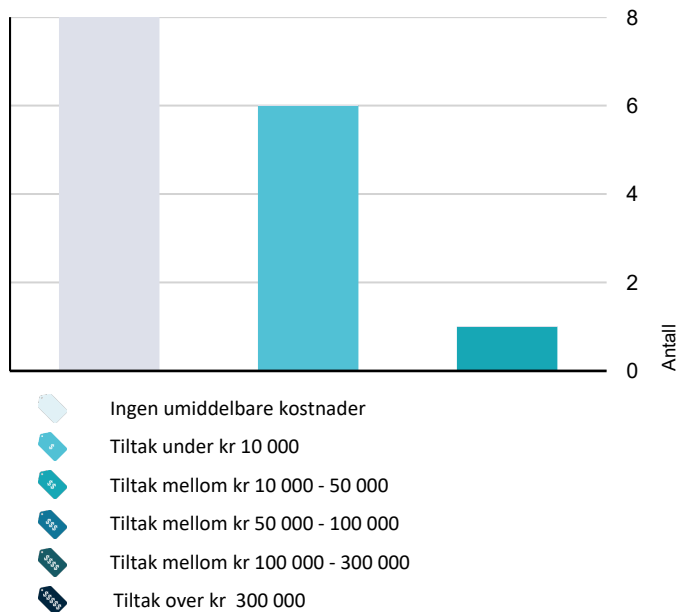

Hva er anslag på utbedringskostnad? Se side 4.

## Spesielt for dette oppdraget/rapporten

### Mandat:

Hallingdal og Valdres Eiendomstaksering AS har fått i oppdrag å vurdere tilstand av hytte på eiendommen 58/123 i Vestre Slidre kommune.

Rapporten er utarbeidet på grunnlag av befaring og oppmålinger på stedet, samtale med rekvirent/eier og gjennomgang av dokumentasjon. Besiktigelse er foretatt med de begrensninger som følger av at bygningen er møblert/i bruk.

Det gjøres oppmerksom på at det ved tilstandsgrad 2 eller høyere kan være behov for nærmere undersøkelser av bygningsdelen. Dette som en følge av at omfang av svikt ikke alltid kan avdekkes på dette undersøkelsesnivået (visuelt). Bygningen kan derfor ha skjulte feil og mangler som er vanskelig å oppdage ved befaring.

Referansenivå for bygningen er lover/byggeforskrifter som var gjeldende på søknads-/igangsettingstidspunkt.

## Oppsummering av avvik

Vil du vite mer? Se på rommet eller bygningsdelen senere i rapporten.

### Fritidsbolig

#### TG 3 STORE ELLER ALVORLIGE AVVIK

Tekniske installasjoner > Elektrisk anlegg [Gå til side](#)

#### TG IU KONSTRUKSJONER SOM IKKE ER UNDERSØKT

Innvendig > Kryp kjeller [Gå til side](#)

#### TG 2 AVVIK SOM KAN KREVE TILTAK

Utvendig > Taktekking [Gå til side](#)

Utvendig > Veggkonstruksjon [Gå til side](#)

Utvendig > Takkonstruksjon/Loft [Gå til side](#)

Utvendig > Vinduer [Gå til side](#)

Utvendig > Balkonger, terrasser og rom under balkonger [Gå til side](#)

Innvendig > Pipe og ildsted [Gå til side](#)

#### TG 2 AVVIK SOM IKKE KREVER UMIDDELBARE TILTAK

Utvendig > Nedløp og beslag [Gå til side](#)



# Sammendrag av boligens tilstand

! **Utvendig > Dører** [Gå til side](#)

! **Innvendig > Etasjeskille/gulv mot grunn** [Gå til side](#)

! **Innvendig > Innvendige dører** [Gå til side](#)

! **Kjøkken > Etasje > Spisetue/kjøkken > Avtrekk** [Gå til side](#)

! **Tekniske installasjoner > Ventilasjon** [Gå til side](#)

! **Tomteforhold > Grunnmur og fundamenter** [Gå til side](#)



# Tilstandsrapport

## FRITIDSBOLIG

### Byggeår

1999

### Kommentar

Byggeåret er basert på opplysninger fra eiendomsmatrikkelen.

### Standard

Normal standard på bygget ut ifra alder/konstruksjon - jamfør beskrivelse under konstruksjoner.

### Vedlikehold

Bygget er jevnlig vedlikeholdt, men det er bemerket avvik som er kommentert i rapporten.

### Tilbygg / modernisering

2012	Tilbygg	Tiltak med tilbygg
------	---------	--------------------

## UTVENDIG

### ! TG 2 Takteking

*Punktet må sees i sammenheng med Takkonstruksjon/Loft*

Taktekkingen er av pappshingel. Taket er besiktiget fra taknivå.

Årstill: 2012 Kilde: Tidligere salgsoppgaver

### Vurdering av avvik:

- Det er påvist andre avvik:

Det er registrert værslitte overflater på vindskier og israftbord.

### Konsekvens/tiltak

- Andre tiltak:

Lokal utbedring/vedlikehold må påregnes.

**Kostnadsestimat: Under 10 000**

### ! TG 2 Nedløp og beslag

Takrenner og nedløp av plastbelagt stål.

### Vurdering av avvik:

- Det er påvist andre avvik:

Det er registrert frostsprengte nedløp.

Avstand mellom nedløp er større enn anbefalt.

### Konsekvens/tiltak

- Andre tiltak:

Frostsprengte nedløp må holdes under oppsikt og tiltak må vurderes om tilstanden forverres.

Det bør monteres ekstra nedløpsrør.

**Kostnadsestimat: Ingen umiddelbar kostnad**

### ! TG 2 Veggkonstruksjon

Veggene har bindingsverkskonstruksjon fra byggeår og for byggeår til tilbygg i 2011. Fasade/kledning har liggende bordkledning.

### Vurdering av avvik:

- Det er ingen musesperre i nedre kant av konstruksjon.
- Det er påvist andre avvik:
- Det er værslitt/oppsprukket trevirke/trepaneler.

Stedvis noe ufaglig avslutning på kledning/overganger

### Konsekvens/tiltak

- Musesperre må etableres.
- Lokal utbedring/utskiftning bør utføres.

**Kostnadsestimat: 10 000 - 50 000**

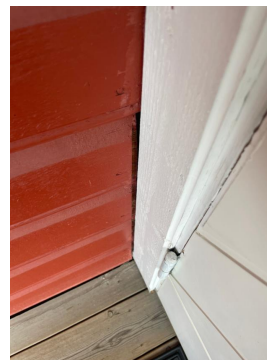

Ufaglig avslutning



Værslitt kledning

### ! TG 2 Takkonstruksjon/Loft

*Punktet må sees i sammenheng med Takteking*

Saltak oppført med konstruksjonen av W-takstoler i tre og sperrekonstruksjon. Det er luftet kaldtloft.

### Vurdering av avvik:

- Det er påvist andre avvik:
- Det er registrert symptom på aktivitet fra skadedyr

Stedvis manglende tilbakeføring av isolasjon rundt strømførende kabel. Manglende fluenetting i gesimser.

### Konsekvens/tiltak

- Andre tiltak:

Lokal utbedring. Tiltak med skadedyr må sees i sammenheng med b.l.a. manglende musesperre ved kledning utvendig.

**Kostnadsestimat: Under 10 000**

# Tilstandsrapport



Manglende isolasjon rundt kabel.



Ekskrementer fra mus.

## TG 2 Vinduer

Bygningen har malte trevinduer med 2-lags isolerglass. Vinduer i tilbygg fra 2013 (produksjonsår på produkt)

### Vurdering av avvik:

- Det er påvist tegn på innvendig kondensering av enkelte vindusglass.
- Karmene i vinduer er slitte og det er sprekker i trevirket.

### Konsekvens/tiltak

- Det bør gjøres tiltak for å bedre ventilering av rommet.
- Det må foretas lokal utbedring.

Det må påregnes noe vedlikehold.

**Kostnadsestimat: Under 10 000**

## TG 2 Dører

Bygningen har malt hovedytterdør av formpresset materiale og malt terrassedør i tre med glassfelt fra 2013.

### Vurdering av avvik:

- Det er påvist andre avvik:

Registrert slitasje og bruksmerker på overflater.

### Konsekvens/tiltak

- Andre tiltak:

Lokalt vedlikehold bør utføres.

**Kostnadsestimat: Ingen umiddelbar kostnad**

## TG 2 Balkonger, terrasser og rom under balkonger

Terrasse i trekonstruksjon med bjelkelag, terrassebord og rekkverk i trekonstruksjon. Punktfundament av lettklinkerblokker.

### Vurdering av avvik:

- Rekkverket er for lavt i forhold til dagens krav til rekkverkshøyder.
- Det er værslitt/opsprukket trevirke/trepaneler.
- Konstruksjonene har skjevheter.

### Konsekvens/tiltak

- Lokal utbedring/utskiftning bør utføres.
- Andre tiltak:
- Rekkverkshøyde må endres for å tilfredsstille krav på byggemeldingstidspunktet.

Skeivheter må sees i sammenheng med fundamentering. Konstruksjonen fungerer med dette avviket.

**Kostnadsestimat: Under 10 000**

## INNVENDIG

## TG 1 Overflater

Innvendig er det gulv av heltre furu. Veggene har trepanel og malte panelplater av mdf i tilbygg. Innvendige tak har trepanel og malt panel av mdf i tilbygg.

## TG 2 Etasjeskille/gulv mot grunn

Bygget har gulv over grunn av trebjelkelag/stubbeloft. Gulvet er overflatemålt med bruk av krysslaser (målingene er gjort ved stikkprøver i enkelte rom). Målingene ble gjort i kjøkken og stue. Det er målt ca. 15 mm høydeforskjell på gulv i stue/kjøkken over en lengde på 2 m. Det er målt 12 mm over en lengde på 2 meter i tilbygg. Det er målt ca. 17 mm som høyeste avvik gjennom hele rommet.

### Vurdering av avvik:

- Målt høydeforskjell på mellom 10 - 20 mm innenfor en lengde på 2 meter. Tilstandsgrad 2 gis med bakgrunn i standardens krav til godkjente måleavvik.
- Målt høydeforskjell på over 15 mm gjennom hele rommet. Tilstandsgrad 2 gis med bakgrunn i standardens krav til godkjente måleavvik.

### Konsekvens/tiltak

- For å få tilstandsgrad 0 eller 1 må høydeforskjeller rettes opp. Det vil imidlertid sjelden være økonomisk rasjonelt som et enkeltstående tiltak i en bolig som dette. Dersom boligen en gang skal renoveres, kan man vurdere slike tiltak.

**Kostnadsestimat: Ingen umiddelbar kostnad**

## TG 1 Radon

# Tilstandsrapport

Bygget har ventilert/gjennomlufting av krypkjeller og det vil normalt ikke være behov for tiltak.

Radonforekomst i bygget er ikke kontrollert, men område er kontrollert i NGU Radon aktsomhetskart og definert med "moderat til lav" forekomster.

## ! TG 2 Pipe og ildsted

Bygget har 2. stk elementpiper oppført med lettklinkerblokker. Det er tilkoblet vedovn og sotluke.

### Vurdering av avvik:

- Ildfast plate mangler på gulvet under sotluke/feiluke på pipe.
- Det er påvist andre avvik:

Det mangler ildfast plate helt ut på på gulv foran ilegg. Plate går ikke 30 cm ut på kanter.

### Konsekvens/tiltak

- Andre tiltak:
- Det anbefales å montere ildfast plate under luker på pipe.

Ildfast plate foran vedovner må utbedres.

**Kostnadsestimat: Under 10 000**



Avvik på plate kjøkken



Avvik på plate i stue



Manglende ubrennbar plate under sotluke/pipe kjøkken. Alt. Sotlukestein.

## ! TG IU Krypkjeller

Bygningen har krypkjeller under trebjelkelag og stubbegulv. Området er kun besiktiget fra utvendig trapp grunnet manglende tilkomst.

### Vurdering av avvik:

- Krypkjeller har ingen adkomstmulighet og derfor ikke nærmere vurdert innvendig.

### Konsekvens/tiltak

- Om mulig bør det forsøkes etablert adkomst til krypkjeller slik at den kan inspiseres. Dette er en utsatt konstruksjon.

**Kostnadsestimat: Ingen umiddelbar kostnad**



## ! TG 2 Innvendige dører

Innvendig har bygget furu fyllingsdører.

### Vurdering av avvik:

- Det er påvist avvik som tilsier at det bør foretas tiltak på enkelte dører.

### Konsekvens/tiltak

- Enkelte dører må justeres.

**Kostnadsestimat: Ingen umiddelbar kostnad**

## KJØKKEN

### ETASJE > SPISETUE/KJØKKEN

## ! TG 1 Overflater og innredning

# Tilstandsrapport

Kjøkkenet har innredning med benkeskap og overskap på vegg med skrog av laminerte plater. Det er malte heltrefronter med og uten profil. Benkeplate av heltre med nedfeldt oppvaskkum av plastmateriale og med avløp til tank. Det er strømplegg for frittstående hvitevarer.

## ETASJE > SPISETUE/KJØKKEN

### ! TG 2 Avtrekk

Det er naturlig avtrekk fra kjøkken.

#### Vurdering av avvik:

- Det er manglende forsert mekanisk avtrekk fra kokesone i kjøkkenet.

#### Konsekvens/tiltak

- Mekanisk avtrekk bør etableres.

**Kostnadsestimat: Ingen umiddelbar kostnad**

## SPESIALROM

## ETASJE > TOALETTROM

### ! TG 1 Overflater og konstruksjon

Toalettrom.

Gulv belagt med heltre furubord. Vegger og himling er kledd med trepanel. Det er montert vegghengt innredning i heltre og med nedfelt servant og do med kammer og luke for utvendig tømming. Det er montert avtrekksvifte i lufterør.

## TEKNISKE INSTALLASJONER

### ! TG 2 Ventilasjon

Bygget har naturlig ventilasjon via klaffventiler i enkelte vinduer.

#### Vurdering av avvik:

- Det er påvist mangelfull ventilasjon på ett eller flere rom i boligen.

#### Konsekvens/tiltak

- Det bør etableres veggventiler/vindusventiler i alle oppholdsrom som ikke har det.

**Kostnadsestimat: Ingen umiddelbar kostnad**

### ! TG 3 Elektrisk anlegg

*Dette er en forenklet kontroll begrenset til de spørsmål og undersøkelser som forskrift til avhendingslova (tryggere bolighandel) § 2-18 inneholder. Dette kan ikke sammenlignes med en kontroll utført av offentlig myndighet (Det lokale eltilsyn) eller registrert elektrovirksomhet, og en bygningssakkyndig har verken kompetanse eller lov til å foreta en slik kontroll.*

*Tilstandsgraden er vurdert ut fra den forenklede og begrensede kontrollen som forskriften inneholder. El-anlegget kan ha feil og mangler som en slik forenklet undersøkelse ikke vil avdekke. Vær derfor oppmerksom på denne risikoen, og søk videre veiledning eller få en fullstendig kontroll utført av registrert elektrovirksomhet.*

Sikringsskap med sikringer av jordfeilautomater og kursoversikt i skap. Skapet er plassert i gang.

Det er utvendig påkoblingsskap med fjernavleser på yttervegg.

1. Foreligger det eltilsynsrapport de siste 5 år, og det er ikke foretatt arbeid på anlegget etter denne, utenom retting av eventuelle avvik i eltilsynsrapport (dvs en el-tilsynsrapport uten avvik)?  
**Nei**

#### Spørsmål til eier

2. Når ble det elektriske anlegget installert eller sist gang totalt rehabilitert (årstall)? Med totalt rehabilitert menes fullstendig utskiftet anlegg fra inntakssikring og videre.  
**1999**
3. Er alle elektriske arbeider/anlegg i boligen utført av en registrert elektroinstallasjonsvirksomhet?  
**Ukjent**
4. Er det elektriske anlegget utført eller er det foretatt tilleggsarbeider på det elektriske anlegget etter 1.1.1999?  
**Ja**  
Eksisterer det samsvarserklæring?  
**Ukjent**
5. Foreligger det kontrollrapport fra offentlig myndighet – Det Lokale Eltilsyn (DLE) eller eventuelt andre tilsvarende kontrollinstanser med avvik som ikke er utbedret eller kontrollen er over 5 år?  
**Nei**
6. Forekommer det ofte at sikringene løses ut?  
**Nei**
7. Har det vært brann, branntilløp eller varmgang (for eksempel termiske skader på deksler, kontaktpunkter eller lignende) i boligens elektriske anlegg?  
**Nei Se kommentar fra eier.**

#### Generelt om anlegget

8. Er det tegn til at det har vært termiske skader (tegn på varmgang) på kabler, brytere, downlights, stikkontakter og elektrisk utstyr? Sjekk samtidig tilstanden på elektrisk tilkobling av varmtvannsbereider, jamfør eget punkt under varmtvannstank  
**Nei**
9. Er der synlig defekter på kabler eller er disse ikke tilstrekkelig festet?  
**Nei**

#### Inntak og sikringsskap

10. Er det tegn på at kabelinnføringer og hull i inntak og sikringsskap ikke er tette, så langt dette er mulig å sjekke uten å fjerne kapslinger?



# Tilstandsrapport

Ja

11. Finnes det kursfortegnelse, og er den i samsvar med antall sikringer?

Ja

12. Foreta en helhetsvurdering av det elektriske anlegget, dets alder, allmenne tilstand og fare for liv og helse. Bør det elektriske anlegget ha en utvidet el-kontroll?

Ja **Manglende deksel i sikringskap.**

**Grunnet alder anbefales el-kontroll av anlegget.**

## Generell kommentar

Dette er en forenklet kontroll begrenset til de spørsmål og undersøkelser som forskrift til avhendingslova (tryggere bolighandel) § 2-18 inneholder. Dette kan ikke sammenlignes med en kontroll utført av offentlig myndighet (Det lokale eltilsyn) eller registrert elektrovirksomhet, og en bygningssakkyndig har verken kompetanse eller lov til å foreta en slik kontroll. Tilstandsgraden er vurdert ut fra den forenklete og begrensede kontrollen som forskriften inneholder. El-anlegget kan ha feil og mangler som en slik forenklet undersøkelse ikke vil avdekke. Vær derfor oppmerksom på denne risikoen, og søk videre veiledning eller få en fullstendig kontroll utført av registrert elektrovirksomhet

**Kostnadsestimat: Under 10 000**



Åpent deksel i skap

## TG 0 Branntekniske forhold

*Dette er en forenklet kontroll begrenset til de spørsmål som fremkommer under. Tilstandsgraden er basert på retningslinjer til disse spørsmålene i bransjestandarden NS3600. Dette kan ikke sammenlignes med en fullstendig kontroll av branntekniske forhold av offentlig myndighet, eller en vurdering av boligens branntekniske forhold eller prosjektering fra en rådgiver med spesialkompetanse. En bygningssakkyndig har verken kompetanse til å gi slik veiledning eller lov til å foreta en slik kontroll.*

*Tilstandsgraden er vurdert ut fra den forenklete og begrensede kontrollen. Det kan være feil og mangler om branntekniske forhold som en slik forenklet undersøkelse ikke vil avdekke. Vær derfor oppmerksom på denne risikoen, og søk videre veiledning eller rådgivning.*

Røykvarslere og brannslukningsapparat i bygget.

- Er det skader på røykvarslere?  
**Nei**
- Er det mangler på røykvarslere i boligen iht. forskriftskrav på søknadstidspunktet, men minst Byggeforskrift 1985?  
**Nei**

- Er det skader på brannslukningsutstyr eller er apparatet eldre enn 10 år?  
**Nei**

- Er det mangler for brannslukningsutstyr i boligen iht. forskriftskrav på søknadstidspunktet, men minst Byggeforskrift 1985?  
**Nei**

## TOMTEFORHOLD

### Byggegrunn

Byggegrunn er ukjent og ikke kontrollert.

### TG 1 Drenering

*Punktet må sees i sammenheng 'Rom under terreng'*

Bygget har ringmur av murkonstruksjon satt på grunn/i terreng, synlig knotteplast og overvann fra tak ledes i nedløp.

### TG 2 Grunnmur og fundamenter

Ringmur i betongkonstruksjon med ventilert kryperom. Det er ukjent fundamentering/byggegrunn.

#### Vurdering av avvik:

- Grunnmuren har sprekkdannelser.

#### Konsekvens/tiltak

- Andre tiltak:

Forholdene bør holdes under oppsikt og utbedringer må vurderes om forholdene skulle endre seg.

**Kostnadsestimat: Ingen umiddelbar kostnad**

### TG 0 Terrengforhold

Eiendommen er planert rundt bygning med grus, og gruset innkjøring/parkering. Ellers kupert og skrånende naturtomt. Eiendommen er kontrollert i kart fra NVE Faresoner, og det er ikke registrert faresoner i område mtp. ras- og skredfare.

# Bygninger på eiendommen

## Bod



### Anvendelse

### Byggeår

1999

### Kommentar

Byggeåret er basert på opplysninger fra eier.

### Standard

Bygget har gjennomgående lav standard. Se nærmere beskrivelse under Konstruksjoner.

### Vedlikehold

Bygget er jevnlig vedlikeholdt, men det er bemerket avvik som er kommentert i rapporten.

### Beskrivelse

Uthus.

Bygningen står på lettklinkerblokker satt på terreng. Yttervegger av bindingsverk med liggende kledning. Bygget har saltakkonstruksjon av tresperrer og tTaktekking av asfaltshingel. Det er montert 2-lags isolerglass med sprosser i gjesterom. Ytterdører av tre med panelt utside.

Impregnerte furubord i bod og heltre furugulv i gjesterom. Gjesterom kledd med trepanel på vegger og i himling.

Det er registret manglende kontrollert bortrenning av takvann.

Utvendige overflater har værslittasje og noe oppsprukket overflatebehandling.

Over halvparten av forventet levetid på taktekking er vurdert oppbrukt.

Det mangler rekkverk på trapp opp og åpning i rekkverk er for store.

Noe skeivheter i bygget grunnet fundamenteringsmetode.

Bygget er ikke vurdert utover dette og det må påregnes kostnader med vedlikehold og oppgraderinger av bygget.

# Konklusjon og markedsvurdering

**Formål med takseringen:** Salg

### Hovedbyggets BRA/BRA-i

66 m<sup>2</sup>/66 m<sup>2</sup>

*Fritidsbolig:* Entré, Stue/kjøkken, Stue, 2 Soverom,  
Bod, Gang, Toalettrom

*Andre bygg:* Bod

*Bruksareal andre bygg:* 9 m<sup>2</sup>

*Detaljert oppstilling over areal finnes i rapporten.*

### Markedsverdi

Kr 1 950 000

Vurdering av hva verdien er i det åpne eiendomsmarkedet på vurderingstidspunkt. I tilfelle det er andel fellesgjeld/fellesformue, boret, bruksrett eller festet tomt, er det gjort fradrag/tillegg for dette.

*Les mer om markedsverdi på siste side i rapporten.*

### Teknisk verdi bygninger, med tomteverdi

Kr 2 100 000

Kostnaden ved å oppføre et tilsvarende bygg i henhold til dagens lovverk, med fradrag for utidsmessighet, elde, vedlikeholds mangler, gjenstående arbeider, tilstandssvekkelser og forskriftsmangler.

*Les mer om teknisk verdi på siste side i rapporten.*

### Markedsverdi

1 950 000

### Konklusjon markedsverdi

1 950 000

### Markedsvurdering

Eiendommen ligger i et område med et velfungerende marked og omsetningstiden ligger noe over landsgjennomsnittet. Det er sammenlignet omsetninger for tilsvarende eiendommer i området med størrelse, standard og tilstand lagt til grunn i vurderingen. Markedsverdien er satt ut fra disse vurderingene.

### Sammenlignbare salg

EIENDOM	SALGSDATO	PRISANT	PRIS	FELLESGJ.	TOTALPRIS	M <sup>2</sup> PRIS
1 Veg 1295 7 ,2960 RØN 52 m <sup>2</sup> 1982 2 sov	24-09-2023	2 100 000	<b>2 300 000</b>	0	2 300 000	<b>44 231</b>
2 Lehøvdvegen 88 ,2960 RØN 48 m <sup>2</sup> 1976 2 sov	12-12-2021	2 000 000	<b>2 050 000</b>	0	2 050 000	<b>42 708</b>
3 Lehøvdvegen 78 ,2960 RØN 75 m <sup>2</sup> 1968 3 sov	19-09-2021	1 950 000	<b>2 750 000</b>	0	2 750 000	<b>36 667</b>

### Om sammenlignbare salg

Utvalget er i utgangspunktet basert på likhetskriterier i forhold til den takserte boligen, men merk at det likevel kan være betydelige forskjeller i eksempel byggeår, arealer, soverom, beliggenhet, solforhold, utsyn mm. I tillegg vil det også kunne være store forskjeller i teknisk standard på de sammenlignbare boligene. Utvalget vil også kunne inneholde omsetningspriser som går vesentlig tilbake i tid. De ovennevnte forskjeller vil derfor være vurdert av takstmann og korrigert for i fastsettelsen basert på en skjønsmessig vurdering av markedsverdi.



# Beregninger

## Årlige kostnader

Kommunale avgifter (stipulert)	Kr.	4 000
Forsikring og gjennomsnittlig årlig vedlikehold (stipulert)	Kr.	12 500
<b>Sum Årlige kostnader (Avrundet)</b>	<b>Kr.</b>	<b>16 500</b>

## Teknisk verdi bygninger

### Fritidsbolig

Normale byggekostnader (utregnet som for nybygg)	Kr.	1 950 000
Fradrag (utidsmessighet, elde, vedlikeholdsmangler, gjenstående arbeider, svekkelser og forskriftsmangler)	Kr.	- 450 000
<b>Sum teknisk verdi - Fritidsbolig</b>	<b>Kr.</b>	<b>1 500 000</b>

### Bod

Normale byggekostnader (utregnet som for nybygg)	Kr.	90 000
Fradrag (utidsmessighet, elde, vedlikeholdsmangler, gjenstående arbeider, svekkelser og forskriftsmangler)	Kr.	- 60 000
<b>Sum teknisk verdi - Bod</b>	<b>Kr.</b>	<b>30 000</b>

<b>Sum teknisk verdi bygninger</b>	<b>Kr.</b>	<b>1 530 000</b>
------------------------------------	------------	------------------

## Tomteverdi

Tomteverdi er en beregnet verdi for tomten slik den fremstår på befaringsstidspunktet. Tomteverdien består av normal tomtekostnad i det aktuelle området og en vurdert verdi for beliggenhet. Normal tomtekostnad fremkommer ved å beregne teknisk verdi for råtomt, infrastruktur på tomten samt opparbeiding / beplantning, arrondering av terrenget og markedstilpasning for beliggenhet.

Normal tomteverdi	Kr.	550 000
-------------------	-----	---------

<b>Beregnet tomteverdi</b>	<b>Kr.</b>	<b>550 000</b>
----------------------------	------------	----------------

## Tomteverdi og teknisk verdi bygninger

<b>Tomteverdi og teknisk verdi bygninger for det aktuelle takstobjektet (Avrundet)</b>	<b>Kr.</b>	<b>2 100 000</b>
--	------------	------------------

# Arealer, byggetegninger og brannceller

Standard gjeldende fra 01.01.2024

Arealmålinger og arealoppsett er basert på Norsk standard 3940:2023 Areal- og volum-beregninger av bygninger. Arealet gjelder for tidspunktet da boligen ble målt

## Hva er måleverdig areal?

Arealet i rommet må ha minst 1,90 m fri høyde over gulvet og minst bredde på 0,60 m. Et loft med skråtak vil for eksempel bare få registrert målbart areal der høyden er minst 1,90 m og bredden minst 0,60 m. Rommet må ha dør eller luke, og gangbart gulv.

## Hva er bruksareal?

**BRA = BRA-i + BRA-e + BRA-b**

Bruksarealet for bygningen er bruttoarealet minus arealet som opptas av yttervegger.



Carport og/eller garasjeplass i felles garasjeanlegg er ikke måleverdig areal

**Internt bruksareal (BRA-i)** Arealet innenfor boenheten(e)

**Ekstern bruksareal (BRA-e)** Arealet av alle rom utenfor boenheten(e) og som tilhører denne, slik som for eksempel bod

**Innglasset balkong mv (BRA-b)** Arealet av innglasset balkong, veranda eller altan når denne er tilknyttet boenheten(e)

**Terrasse- og balkongareal (TBA)** Arealet av terrasser, åpne balkonger og åpen altan tilknyttet boenheten(e)

**Gulvareal (GUA)** Er sum av BRA (bruksareal) og ALH (areal med lav takhøyde).

Areal med lav takhøyde (ALH) er ikke måleverdig areal, som skyldes skråtak og lav himlingshøyde.

GUA kan opplyses i markedsføring der det er aktuelt for den konkrete boligen og kun sammen med BRA-i, for eksempel der gulvflaten har en verdi og har funksjon ved møblering og bruk av rommene. Ikke innredet areal som kaldloft, måles og oppgis normalt ikke.

## Arealet kan ikke alltid fastsettes nøyaktig

Areal kan være komplisert eller umulig å måle opp nøyaktig fordi det er vanskelig å fastslå tykkelsen på innervegger, skjevheter i og utforming av bygningskonstruksjoner som karnapp, buer og vinkler som ikke er rette, åpne rom over flere etasjer og så videre.

Eiendommens markedsverdi kan ikke baseres på en matematisk beregning basert på antall kvadratmeter opplyst i rapporten. Opplysninger om areal kan altså ikke alene benyttes for å beregne eiendommens verdi.

## Den bygningsfaglige kan avdekke eventuelle bruksendringer og avvik i branncelleinndeling

Den bygningsfaglige ser på byggetegninger hvis de er tilgjengelige og dette er en del av oppdraget, og vurderer bruken av boligen opp mot tegningene. Hvis den bygningsfaglige avdekker at en bolig ikke ser ut til å være delt opp i brannceller etter kravene i byggeteknisk forskrift på befaringstidspunktet, skal det opplyses om dette.

Reglene om bruksendring og brannceller kan være kompliserte. Søk videre faglige råd om rapporten ikke gir deg svar. Den bygningsfaglige kan ikke vurdere og svare på alle spørsmål, og kan heller ikke vite om kommunen kan gi unntak for kravene som gjelder. [Vil du vite mer?](#)

## Om brannceller

En branncelle er hele eller avgrensede deler av en bygning hvor en brann fritt kan utvikle seg uten at den kan spre seg til andre bygninger eller andre deler av bygningen i løpet av en fastsatt tid.

## Om bruksendring

Bruksendring er å endre bruken av et rom fra en tillatt bruk til en annen. Dette kan kreve søknad og tillatelse, for eksempel hvis du endrer et rom fra bod til soverom eller arbeidsrom, eller hvis du endrer en bolig til to separate boliger.

Rom for varig opphold har krav til takhøyde, romstørrelse, rømningsvei og lysforhold som må være oppfylt. Du kan søke kommunen om unntak for kravene, men kan ikke regne med å få unntak for krav som går på helse og sikkerhet, for eksempel krav til rømningsvei.

Bruksendring som krever godkjenning, og som ikke er søkt bruksendret, er ulovlig. Kommunen kan etter plan- og bygningsloven kapittel 32 forfølge overtredelser. Kommunen kan pålegge deg å avslutte den ulovlige bruken, eventuelt å rette eller tilbakeføre rommet til godkjent bruk.

# Arealer

## Fritidsbolig

### Ny arealstandard

Etasje	Bruksareal BRA m <sup>2</sup>			SUM	Terrasse- og balkongareal (TBA)	Ikke måleverdig areal (ALH)	Gulvareal (GUA)
	Internt bruksareal (BRA-i)	Eksternt bruksareal (BRA-e)	Innglasset balkong (BRA-b)				
Etasje	66			66	29	10	76
<b>SUM</b>	<b>66</b>				<b>29</b>	<b>10</b>	<b>76</b>
<b>SUM BRA</b>	<b>66</b>						

### Romfordeling

Etasje	Internt bruksareal (BRA-i)	Eksternt bruksareal (BRA-e)	Innglasset balkong (BRA-b)
Etasje	Entré , Spisetue/kjøkken , Stue , Soverom , Soverom 2, Bod , Gang , Toalettrom		

### Kommentar

Bruksarealet er målt innvendig på stedet.  
Rombenevnelse og type areal er satt slik rommene var i bruk på befaringstidspunktet.  
Ny arealstandard:  
- Terrasse/Veranda er definert som åpent areal.  
- Utvendig uthus er definert som eksternt bruksareal.  
- Hemsrom er definert med areal ved lav himlingshøyde.

### Lovlighet

#### Byggetegninger

Det foreligger godkjente og byggemeldte tegninger, som stemmer med dagens bruk  
*Kommentar:* Ferdigattest på tilbygg gitt i 2021 i følge matrikkel.

#### Brannceller

Er det påvist synlige tegn på avvik i branncelleinndeling ut ifra dagens byggeteknisk forskrift?  Ja  Nei

#### Nyere håndverkstjenester

Er det ifølge eier utført håndverkstjenester på boligen siste 5 år?  Ja  Nei

#### Krav for rom til varig opphold

Er det påvist avvik i forhold til rømningsvei, dagslysflate eller takhøyde?  Ja  Nei

*Kommentar:* Minimum 10 % dagslysflate av gulvareal i oppholdsrom er ikke tilfredsstillt. Avvik registrert på begge soverom.

## Bod

### Ny arealstandard

Etasje	Bruksareal BRA m <sup>2</sup>			SUM	Terrasse- og balkongareal (TBA)
	Internt bruksareal (BRA-i)	Eksternt bruksareal (BRA-e)	Innglasset balkong (BRA-b)		
Etasje		9		9	

<b>SUM</b>		<b>9</b>
<b>SUM BRA</b>	<b>9</b>	

### Romfordeling

Etasje	Internt bruksareal (BRA-i)	Eksternt bruksareal (BRA-e)	Innglasset balkong (BRA-b)
Etasje		Bod , Soverom	

### Kommentar

Bruksarealet er målt innvendig på stedet.  
Rombenevning og type areal er satt slik rommene var i bruk på befaringstidspunktet.

### Lovlighet

#### Byggetegninger

Det foreligger ikke tegninger

*Kommentar:* Bygning er opprinnelig oppført som uthus med boder. Ene rommet benyttes nå som soverom, men det foreligger ikke dokumentasjon på godkjent omdisponering/bruksendring til dette.

#### Brannceller

Er det påvist synlige tegn på avvik i branncelleinndeling ut ifra dagens byggeteknisk forskrift?  Ja  Nei

#### Nyere håndverkstjenester

Er det ifølge eier utført håndverkstjenester på boligen siste 5 år?  Ja  Nei

#### Krav for rom til varig opphold

Er det påvist avvik i forhold til rømningsvei, dagslysflate eller takhøyde?  Ja  Nei

*Kommentar:*

### Total fordeling mellom P-ROM og S-ROM

Tabellen under viser fordelingen av P-ROM og S-ROM etter veiledningen til NS 3940: 2012. Dette er til informasjon og til sammenligning. Tallene er omtrentlige, kan avvike fra faktiske målinger og er ikke juridisk bindende

	P-ROM( m2)	S-ROM( m2)
<b>Fritidsbolig</b>	62	4
<b>Bod</b>	0	9

# Befarings - og eiendomsopplysninger

## Befaring

Dato	Til stede	Rolle
27.8.2024	Tor Audun Eriksen	Takstingeniør

## Matrikkeldata

Kommune	gnr.	bnr.	fnr.	snr.	Areal	Kilde	Eieforhold
3452 VESTRE SLIDRE	58	123		0	1059.2 m <sup>2</sup>	BEREGNET AREAL (Ambita)	Eiet

### Adresse

Lehøvdvegen 99

### Hjemmelshaver

Gunderrud Iselin Kanutte 1/2  
Vikne Knut 1/2

## Eiendomsopplysninger

### Beliggenhet

Eiendommen ligger på Lehøvd, ved Syndisfjellet i Vestre Slidre kommune. Eiendommen har gode solforhold og utsikt. Avstand til Vaset, med nærbutikk, restaurant, alpinbakke m.mer er ca. 9 km. Vinterstid er det preparerte skiløyper tilknyttet et stort løypenett i umiddelbar nærhet, og ellers fint turterreng sommer som vinter til bla. Fiskeløyse og Syndisfjellet.

### Adkomstvei

Adkomst via privat gruset veg og med parkering på egen tomt.

### Tilknytning vann

Bygningen har ikke innlagt vann. Drikkevann må medbringes.

### Tilknytning avløp

Bygningen har ikke innlagt avløp.

### Regulering

Eiendommen ligger i et område regulert til fritidsbebyggelse. Se Reguleringsbestemmelser for Lehøvd Sør, 0543R057

### Om tomten

Tomten ligger i lett kupert høyfjellsterreng med fjellskog og med naturtomt rundt bygninger. Eiendommen har opparbeidet adkomst med terrengveg og biloppstilling på tomten.

### Tinglyste/andre forhold

Det gjøres oppmerksom på at grunnboksutskrift ikke er innhentet for eiendommen og det er derfor ikke kjent om denne inneholder opplysninger om forhold som har betydning for taksten.

# Kilder og vedlegg

## Dokumenter

Beskrivelse	Dato	Kommentar	Status	Sider	Vedlagt
Egenerklæring	18.08.2024	Vedlagt	Gjennomgått	11	Ja
Tidligere salgsoppgave		Fremvist	Ikke gjennomgått		Nei
Offentlige planer	09.04.2007	Reguleringsbestemmelser for Lehøvd Sør, 0543R057	Ikke gjennomgått	3	Nei
Infoland.no/Ambita	05.08.2024	Matrikelopplysninger	Gjennomgått	3	Nei

# Tilstandsrapportens avgrensninger

## STRUKTUR • REFERANSENIVÅ • TILSTANDSGRADER

- Rapporten er basert på innholds krav i Forskrift til avhendingslova (tryggere bolighandel). Formålet er å gi en tilstandsanalyse til bruk for den som bestiller og/eller i et salg til forbruker, og ikke for andre tredjeparter. Rapportens omfang, struktur, metode og begrepsbruk følger i hovedsak Norsk Standard NS 3600:2018 (Teknisk tilstandsanalyse ved omsetning av bolig), samt Takstbransjens retningslinjer ved tilstandsrapportering for boliger og Takstbransjens retningslinjer for arealmåling.
- Tilbakeholdt eller uriktig informasjon som har betydning for vurderingen, er ikke bygningssakkyndiges ansvar. Rapporten beskriver avvik, altså en tilstand som er dårligere enn referansenivået. Rapporten framhever normalt ikke positive sider ved boligen ut over det som fremgår av tilstandsgradene.
- Tilstanden angis i rapporten og gir uttrykk for en gitt forventet tilstand blant annet vurdert ut fra alder og normal bruk slik:

i) **Tilstandsgrad 0, TG0:** Ingen avvik eller skader. I tillegg må bygningsdelen være tilnærmet ny, mindre enn 5 år, og det foreligger dokumentasjon på faglig god utførelse.

ii) **Tilstandsgrad 1, TG1:** Mindre avvik. Normal slitasje. Strakstiltak ikke nødvendig. TG1 kan gis når bygningsdelen er tilnærmet ny og det ikke foreligger dokumentasjon på faglig god utførelse.

iii) **Tilstandsgrad 2, TG2:** Vesentlige avvik, og mindre avvik som etter NS 3600 gir TG 2, men som ikke nødvendigvis krever umiddelbare tiltak. I denne rapporten kan TG2 i Rapportsammendrag være inndelt i TG2 som krever tiltak og de som ikke krever umiddelbare tiltak. Konstruksjonen har normalt enten feil utførelse, en skade eller symptomer på skade, sterk slitasje eller nedsatt funksjon. Vedlikehold eller tiltak trengs i nær fremtid, det er grunn til å varsle fare for skader på grunn av alder eller overvåke spesielt på grunn av fare for større skade eller følgeskade. For skjulte konstruksjoner vil alder i seg selv være et symptom som kan gi TG2. For synlige konstruksjoner kan alder sammen med andre symptomer og momenter gi TG2. Avvik under TG2 kan gis sjablongmessig anslag.

iv) **Tilstandsgrad 3, TG3:** Store eller alvorlige avvik. Kraftige symptomer på forhold som man må regne med trenger utbedring straks eller innen kort tid. Påvist funksjonssvikt eller sammenbrudd. Avvik under TG3 skal gis sjablongmessig anslag.

v) **Tilstandsgrad TGiU:** Ikke undersøkt/ikke tilgjengelig for undersøkelse.

- Ved TG0 og TG1 gis det normalt ingen begrunnelse for valg av tilstandsgrad, fordi bygningen eller bygningsdelen da bare har normal slitasje. For anbefalte tiltak ved TG2 og TG3 må bruker av rapporten vurdere om tiltakene er nødvendige og lønnsomme. Hva det vil koste å utbedre rom eller bygningsdeler er et sjablongmessig anslag basert på registrert avvik og angitte tiltak i rapporten. Anslaget er gitt på generelt grunnlag og basert på erfaringstall i seks intervaller, og kan ikke forveksles med en konkret vurdering og tilbud fra en entreprenør eller håndverker. Det må eventuelt innhentes tilbud for en nærmere undersøkelse, og konkret og nøyaktig vurdering av utbedringskostnad. Kostnader til ikke oppdagede avvik/utbedringer/feil kan forekomme. Utbedringskostnad avhenger av personlige preferanser og markedspris på materialer og tjenesteyter.

## PRESISERINGER

- Avvik vurderes ut fra tekniske forskrifter på godkjenningstidspunktet for bygget. Noen bygningsdeler vurderes

etter gjeldende teknisk forskrift på befaringstidspunktet. Dette gjelder blant annet:

i) Bad, vaskerom (våtrom)

ii) Forhold rundt brann, rømming, sikkerhet, for eksempel rekkverkshøyder/åpninger, ulovlige bruksendringer, brannceller mv.

- For skjulte konstruksjoner slik som vann og avløp uten dokumentasjon, er kvalitet og alder vurdert.

- Fastmonterte installasjoner, for eksempel innfelt belysning (downlights), demonteres ikke for å sjekke dampspærren bak. Dette av hensyn til bygningssakkyndiges kompetanse og risikoen for skade.

- Kontroll av fukt i konstruksjonen ved hulltaking i bad og vaskerom (våtrom), rom under terreng (kjelleretasje, underetasje og sokkeletasje) eller andre bygningsdeler skjer etter eiers aksept. Hulltaking av våtrom og rom under terreng kan unntaksvis unnlates, se Forskrift til Avhendingsloven.

- Kontroll av romfunksjoner for P-ROM utføres kun når det ikke foreligger godkjente og byggemeldte tegninger, eller når tegninger ikke stemmer med dagens bruk.

- Bygningssakkyndig gir en forenklet vurdering av branntekniske forhold og elektriske installasjoner i boligen dersom det er mer enn fem år siden sist boligen hadde el-tilsyn. Bygningssakkyndig kan anbefale å konsultere offentlige myndigheter eller kvalifisert elektrofaglig fagperson ved behov for grundigere undersøkelser.

## TILLEGGSENDERSØKELSER

Etter avtale kan tilstandsanalysen utvides til også å omfatte tilleggssundersøkelser utover minimumskravet i forskriften.

## BEFARINGEN

Rapporten gir en vurdering av byggverk og bygningsdeler som bygningssakkyndig har observert, og som fremkommer av Forskrift til avhendingsloven. Rapporten er likevel ingen garanti for at det ikke kan finnes skjulte feil, skader og mangler. NS 3600:2018 (Teknisk tilstandsanalyse ved omsetning av bolig) har undersøkelsesnivå fra 1 til 3, der undersøkelsesnivå 1 er det laveste og baseres på visuell observasjon. Rapporten baseres på undersøkelsesnivå 1 med få unntak (våtrom og rom under terreng). I praksis betyr dette at gjennomføringen av befaringen begrenses som følger:

- Det utføres kun visuelle observasjoner på tilgjengelige flater uten fysiske inngrep (f.eks. riving).

- Flater som er skjult av snø eller på annen måte ikke er tilgjengelig eller skjult, blir ikke kontrollert. Det foretas ikke funksjonssprøving av bygningsdeler, som isolasjon, piper, ventilasjon, el. anlegg, osv.

- Det gis ingen vurdering av boligens tilbehør, hvite- og brunevarer og annet inventar. Dette gjelder også integrert tilbehør.

- Inspisering av yttertak er basert på det som er synlig, normalt på insiden fra loftet og utvendig fra stige/bakkenivå. Befaring av tak må være sikkerhetsmessig forsvarlig for å kunne gjennomføres.

- Stikkprøvetakninger er utvalgt tilfeldig og kan innebære kontroll under overflaten med spiss redskap eller lignende.



# Tilstandsrapportens avgrensninger

## UTTRYKK OG DEFINISJONER

- Tilstand: Byggverkets eller bygningsdelens tekniske, funksjonelle eller estetiske status på et gitt tidspunkt.
- Symptom: Observerbart forhold som gir indikasjon på hvilken tilstand et byggverk eller en bygningsdel befinner seg i. Benyttes ved beskrivelse av avvik.
- Skadegjørere: Zoologiske eller biologiske skadegjørere, i hovedsak råte, sopp og skadedyr.
- Fuktøk: Overflatesøk med egnet søkeutstyr (fuktindikator) eller visuelle observasjoner.
- Fuktmåling: Måling av fuktinnhold i materiale eller i bakenforliggende konstruksjon ved bruk av egnet måleutstyr (blant annet hammerelektrode og pigger).
- Utvidet fuktøk (hulltaking): Boring av hull for inspeksjon og fuktmåling i risikoutsatte konstruksjoner, primært i tilstøtende vegger til bad, utforede kjellervegger og eventuelt i oppforede kjellergulv.
- Normal slitasjegrade: Forventet nedsliting av materiale i overflaten som er basert på enkle visuelle observasjoner. Kan vurderes sammen med bygningsdelens alder.
- Forventet gjenværende brukstid: Anslått tid et byggverk eller en del av et byggverk fortsatt vil være tjenlig for sitt formål (NS3600, Termer og definisjoner punkt 3.9)

## AREALBEREGNING FOR BOENHETER

- Areal fastsettes etter Forskrift til avhendingsloven og Norsk Standard 3940 Areal- og volum-beregninger av bygninger fra 2023.
- Areal oppgis i hele kvadratmeter i rapporten, og gjelder for det tidspunkt oppmålingen fant sted.
- Bruksareal (BRA) er det måleverdige arealet som er innenfor omsluttete vegger målt i gulvhøyde (bruttoareal minus arealet som opptas av yttervegger). I tillegg til gulvhøyde gjelder regler om fri bredde for at arealet skal være måleverdig, med betydning for BRA av for eksempel loft med skråtak. BRA består av internt bruksareal (BRA-i), eksternt bruksareal (BRA-e) og innglasset balkong mv (BRA-b). Terrasse- og balkongareal (TBA) opplyses der tilstandsrapporten skal benyttes i boligomsetningen og der det er aktuelt. I tillegg kan gulvareal (GUA) og areal med lav takhøyde (ALH) opplyses sammen med BRA der det er aktuelt og en del av oppdraget. Rom skal ha atkomst og gangbart gulv for å kunne regnes som BRA/måleverdig areal.
- Arealet måles og oppgis dersom arealet oppfyller krav til måleverdighet, slik som at arealet må ha minst en bredde på 0,6m og minst en høyde på 1,9 m osv. Et rom kan være i strid med teknisk forskrift og mangle godkjenning hos kommunen for den aktuelle bruken, uten at dette får betydning for om arealet måles og oppgis i tilstandsrapporten. Når arealet måles tas det ikke hensyn til om arealet er lovlig oppført eller om bruken er lovlig, bruksendringer, lysforhold eller andre sikkerhetsmangler.
- Eiendommens markedsverdi kan ikke baseres på en rent matematisk beregning i forhold til antall kvadratmeter opplyst i rapporten. Opplysninger om areal kan altså ikke alene benyttes for beregning av eiendommens verdi.

- Rom som ligger utenfor boenheten, men som eier har påvist og/eller opplyst at tilhører boenheten, er oppmålt og inkludert i BRA-e. Det er ikke fremvist dokumentasjon på at rommet tilhører boenheten, med mindre dette er angitt særskilt. Rom utenfor boenheten kan omdisponeres av borettslaget/sameiet og dette kan påvirke boligens BRA. Vær oppmerksom på at NS 3940:2023 og eierseksjonsloven har ulik definisjon av fellesareal. Ved arealmåling gjelder NS 3940:2023 som definerer fellesareal slik: "Delen av bygning som brukes av to eller flere bruksenheter eller til bygningens forvaltning, drift eller vedlikehold.
- I en overgangsperiode skal rapporter som benyttes i boligomsetningen eller dersom det er en del av oppdraget også opplyse om fordelingen mellom P-ROM og S-ROM med utgangspunkt i definisjonene som fremkommer av veiledningen til Norsk Standard 3940 Areal- og volum-beregninger av bygninger fra 2012. Fordelingen mellom P-ROM og S-ROM er basert på veiledningen og bygningssakkyndiges eget skjønn. P-ROM er måleverdige rom som benyttes til kort eller langt opphold. S-ROM er måleverdige rom som benyttes til lagring, og tekniske rom. Bruken av et rom på befaringstidspunktet har betydning for om rommet defineres som P-ROM eller S-ROM. Dette betyr at rommet både kan være i strid med teknisk forskrift og mangle godkjenning i kommunen for den aktuelle bruken, uten at dette vil få betydning for valg av arealkategori.
- Se øvrig informasjon om areal i rapporten, Norsk Standard 3940 (2012 og 2023) og veiledningen til disse.

## PERSONVERN

iVerdi AS, bygningssakkyndig og takstforetaket behandler personopplysninger som bygningssakkyndig trenger for å kunne utarbeide rapporten. Personvernerklæring med informasjon om bruk av personopplysninger og dine rettigheter finner du her [Personvernerklæring - iVerdi](#)

## DELING AV PERSONOPPLYSNINGER FOR TRYGGERE BOLIGHANDEL OG MULIG RESERVASJON

Norsk takst og deres samarbeidspartnere benytter personopplysninger fra rapporten for analyse- og statistikkformål, samt utvikling og drift av produkter og tjenester for takstbransjen og andre aktører i bolig-omsetningen. Les mer om dette og hvordan du kan reservere deg på <https://www.norsktakst.no/norsk/om-norsk-takst/personvernerklæring/reservasjon/>

Vendu lager en boliganalyse basert på opplysninger fra rapporten. Les mer om dette og hvordan du kan reservere deg her: <https://samtykke.vendu.no/SY5512>

## KLAGEORDNING FOR FORBRUKERE

Er du som forbruker misfornøyd med bygningssakkyndiges arbeid eller opptreden ved taksering av bolig eller fritidshus, se [www.takstklagenemnd.no](http://www.takstklagenemnd.no) for mer informasjon

3 Kjenner du til om eiendommen har privat vannforsyning, septik, pumpekum, avløpskvern eller liknende?

Nei  Ja

Hvis ja, beskriv:

**TAK/TAKRENNER/NEDLØP:**

4.1 Kjenner du til om det er feil/utettheter i tak/takrenner/nedløp:

Nei  Ja

Hvis ja, beskriv:

4.2 Kjenner du til om det er utført arbeid på taktekking/takrenner/beslag?

- Nei  Ja, kun av faglært  
 Ja, både av faglært og egeninnsats  
 Ja, kun av ufaglært/egeninnsats

Beskriv arbeider/firmanavn på utfører:

**MUR/PIPER/ILDSTED/SKJEVHETER:**

5. Kjenner du til om det er/har vært problemer med mur/pipe/ilsted, for eksempel dårlig trekk, sprekker, pålegg, fyringsforbud eller liknende?

Nei  Ja

Hvis ja, beskriv:

6. Kjenner du til om det er/har vært sprekker i mur/skjeve gulv/setningsskader eller liknende?

Nei  Ja

Hvis ja, beskriv:

RISS I GRUNNMUR

**TERRASSER/FASADE/VINDUER/GARASJE:**

7.1 Kjenner du til om det er feil/utettheter i terrasser/fasade/vinduer/garasje, og/eller er det synlige skader?:

Nei  Ja

Hvis ja, beskriv:

7.2 Kjenner du til om det er utført arbeid på terrasser/fasade/vinduer/garasje?

- Nei  Ja, kun av faglært  
 Ja, både av faglært og egeninnsats  
 Ja, kun av ufaglært/egeninnsats

Beskriv arbeider/firmanavn på utfører:

## ELEKTRISK ANLEGG/OPPVARMING/VENTILASJON:

8.1 Kjenner du til om det er/har vært utført arbeider på el-anlegget?

 Nei  Ja

Hvis ja, hvem utførte arbeidene og når ble det utført?

STIKKONTAKT TRE GANGS BLE LITT SVIDD/MISFARGET I FORBINDELSE MED  
EL-BILLADING, VESTRE SLIDRE EL-INSTALLASJON BYTTET STIKKONTAKTEN  
I AUGUST 2024.

8.2 Foreligger det samsvarserklæring for hele eller deler av det elektriske anlegget?

(dokument som viser at det elektriske anlegget samsvarer med regler for elektrisk anlegg)?

 Nei  Ja

Hvis ja, når?

22/3-17, "Installasjon av AMS-måler"

8.3 Kjenner du til om det elektriske anlegget har vært undersøkt eller kontrollert av el-takstmann, el-installatør, eller det lokale el-tilsynet siste fem år?

 Nei  Ja

Hvis ja, av hvem og når? Eventuelt firmanavn og navn på håndverker opplyses.

## INSTALLASJONER, OPPVARMING/VENTILASJON OSV:

9. Kjenner du til om det er/har vært feil ved installasjoner slik som radiator, sentralfyr, varmepumpe, balansert ventilasjonsanlegg eller liknende?

 Nei  Ja

Hvis ja, beskriv:

10. Kjenner du til om det er/har vært utført arbeider på installasjoner, for eksempel oljetank, sentralfyr, ventilasjon?

- Nei  Ja, kun av faglært  
 Ja, både av faglært og egeninnsats  
 Ja, kun av ufaglært/egeninnsats

Beskriv arbeider/firmanavn på utfører:



TILLEGGSKOMMENTARER

Et det behov for plass til flere kommentarer, kan kommentarene skrives på eget ark

Empty rectangular area for additional comments.

Sted / dato

Lehovdvn. 99 / 18-8-24

Sign. selger 1

Umut Kikne

Sign. selger 2

Iselin K. Gunderrud

36. Kjenner du til om det er/har vært insekter/skadedyr i eiendommen som skjeggkre, maur, biller, mus, rotter eller liknende?

Nei  Ja

Hvis ja, beskriv:

37. Kjenner du til om sameiet/borettslaget/selskapet er involvert i tvister av noe slag?

Nei  Ja

Hvis ja, beskriv:

38. Kjenner du til om det har vært utfordringer med å etablere bil-lader?

Nei  Ja

Hvis ja, beskriv:



11. Kjenner du til om det har vært utført kontroll av installasjoner for eksempel oljetank/sentralfyr/ventilasjon?

Nei  Ja

Hvis ja, beskriv:

12.1. Kjenner du til om det er nedgravd oljetank på eiendommen?

Nei  Ja

Hvis ja, beskriv:

12.2. Har kommunen gitt dispensasjon til at oljetanken kan bli liggende?  
For eksempel ved at den tømmes/saneres eller fylles igjen?

Nei  Ja

Hvis ja, beskriv:

KJELLER/UNDERETASJE/KRYPKJELLER/LOFT:

13. Kjenner du til om det er/har vært problemer med drenering/fuktinnsig/øvrig fukt eller fuktmerker i underetasje/kjeller/krypkjeller?

Nei  Ja

Hvis ja, beskriv:

14. Har det vært utført arbeid i forbindelse med drenering?

Nei  Ja, kun av faglært

Ja, både av faglært og egeninnsats

Ja, kun av ufaglært/egeninnsats

Beskriv arbeider/firmanavn på utfører:

15. Kjenner du til om det er gjort endringer på loft og/eller kjeller (isolert, innredet, pusset opp, ombygget osv.)?

Nei  Ja

Hvis ja, hvilke endringer er gjort og når ble dette gjort?

16. Hvis boligen har kjeller og/eller rom under terreng og/eller loft. Kjenner du til om det er innredet/bruksendret eller gjort endringer slik som isolering, ombygning, fornyet eller lagt nytt gulv osv., eller vegger er kledd med panel, plater osv.?

Nei  Ja

Hvis ja, hvilke endringer er gjort og når ble dette gjort?

Hvis ja: Er innredningen/utbyggingen godkjent hos bygningsmyndighetene?

Nei  Ja

Hvis ja, beskriv:

17. Kjenner du til om det er innredet/bruksendret/bygget på andre deler av boligen?

Nei  Ja

Hvis ja, beskriv: Hytte ble bygget ut i 2011

Hytte ble bygget ut i 2011

#### UTLEIEDEL/OFFENTLIGE GODKJENNINGER/RADONMÅLING:

18.1. Selges boligen med utleidel/leilighet eller hybel?

Nei  Ja

Hvis ja, beskriv:

Hvis ja: Er rommene som benyttes til utleidel/leilighet/hybel godkjent til beboelse (rom til varig opphold) av bygningsmyndighetene?

Nei  Ja

Hvis ja, beskriv:

18.2 Er utleiedelen godkjent som egen boenhet hos bygningsmyndighetene?

Nei  Ja

19. Er det foretatt radonmåling?

Nei  Ja

Hvis ja, hva er verdiene?

#### SKADEDYR/SOPP/MUGG:

20. Kjenner du til om det er/har vært sopp/råte/mugg i deler boligen og/eller andre bygninger på eiendommen?

Nei  Ja

Hvis ja, beskriv:

21. Kjenner du til om det er/har vært insekter/skadedyr i eiendommen og/eller andre bygninger på eiendommen som skjeggkre, maur, biller, mus, rotter eller liknende?

Nei  Ja

Hvis ja, beskriv:

VI HAR SETT MUSELØRT I BODDELEN AV ANNEKSET



## Elektriske anlegg

### Spørsmål til eier:

1.	Når ble det elektriske anlegget installert eller sist oppdatert? Hytta ble bygget i 1999 og bygget ut i 2011 med tilbygg. Det er sjekket gjort arbeider da. Vi kjøpte hytta i 2021 og har bare hatt elektriker innom til å skifte en stikkontakt. Dette var i august 2024.
2.	Er alle elektriske arbeider/anlegg i boligen utført av en registrert elektroinstallasjonsvirksomhet? Vi kjenner ikke til hvem som har gjort arbeider på hytta før vi kjøpte den i 2021. Til å skifte stikkontakt i 2024 brukte vi Vestre Slidre EL-installasjon AS
3.	Er det elektriske anlegget utført eller er det foretatt tilleggsarbeider på det elektriske anlegget etter 1.1.1999? I såfall foreligger det samsvarserklæring? Isikringslaget har gitt en samsvarserklæring datert 22/3-24: "Samsvarserklæring for installasjon av AMS-måler"
4.	Foreligger det kontrollrapport fra offentlig myndighet – Det Lokale Eltilsyn (DLE) eller eventuelt andre tilsvarende kontrollinstanser med avvik som ikke er utbedret eller kontrollen er over 5 år? Foreligger ingen kontrollrapport som vi er kjent med.
5.	Forekommer det at sikringene løses ut? Nei
6.	Har det vært brann, brantilløp eller varmgang (for eksempel termiske skader på deksler, kontaktpunkter eller lignende) i boligens elektriske anlegg? Stikkontakt i ytre gang ble litt avlidet/misfarget i forbindelse med en ol-billedning. Elektrifirma byttet stikkontakt

Sted/dato

Signatur selger

Lehovdvn. 99 / 1818-24

Unut Vikne

## ØVRIGE ARBEIDER VED BOLIGEN/ SKADERAPPORTER/TILSTANDSVURDERINGER/AREALMÅLINGER:

22. Kjenner du til om det foreligger skaderapporter eller tilstandsvurderinger etc. om boligen?

 Nei  Ja

Hvis ja, oppgi type rapport og årstall:

23. Kjenner du til målinger av areal av boligen eller opplyst areal for eksempel oppgitt i i salgsoppgave, takstrapport, tilstandsrapport, byggesøknad osv.?

 Nei  Ja

Hvis ja, hvilket dokument og når er målingen foretatt?

I TILSTANDSRAPPORTEN I PROSJEKTET VI FIKK NÅR VI KJØPTE HYTTA I 2021 STÅR DET AT BRUTTOAREAL ET TIL HYTTA ER 70M<sup>2</sup>, ANNEKSET 70M<sup>2</sup>

24. Kjenner du til om det er utført øvrige arbeider på boligen som reparasjon/oppussing/bygging?

- Nei  Ja, kun av faglært i det arbeidet som er gjort  
 Ja, både av faglært og egeninnsats  
 Ja, kun av ufaglært/egeninnsats

Beskriv hvem som gjorde hva/når arbeidet ble utført/firmanavn/dokumentasjon:

VI HAR MALT TAK, LISTER, VINDUSKARMER OG PIPELØP/MUR PÅ KJØKKEN. MALT FRONTER PÅ KJØKKENSKAP. MALT VINDUSKARMER I STUA. MALT 2YTTERVEGGER, ANNEKS - BEISET VEGGER INNVEDIG + TAK OG VINDUSKARM

25. Kjenner du til om det er utført øvrige arbeider på boligen som reparasjon/oppussing/bygging av tidligere eier?

- Nei  Ja, kun av faglært i det arbeidet som er gjort  
 Ja, både av faglært og egeninnsats ?  
 Ja, kun av ufaglært/egeninnsats

Beskriv hvem som gjorde hva/firmanavn/dokumentasjon:

HYTTA BLE BYGGET UT I 2011 MEN VI VET IKKE HVEM SOM GJORDE DETTE.

## PLANER OG OFFENTLIGE GODKJENNINGER:

26. Kjenner du til om det mangler brukstillatelser eller ferdigattester ved tiltak, se også spørsmål 16 til 18?

 Nei  Ja

Hvis ja, beskriv:

TIL ORIENTERING VIL DETTE SKJEMA VÆRE EN DEL AV SALGSOPPGAVEN  
 Dette er et selvstendig skjema som benyttes uavhengig av om det tegnes eierskifteforsikring eller ikke.

## SALGSOBJEKT (VENNLIGST BRUK BLOKKBOKSTAVER)

- Enebolig eller rekkehus/to- flermannsbolig med eget gnr/bnr
  Andel/aksje – alle type boliger, herunder også fritidsboliger  
 Eierseksjon – alle typer leiligheter inkl fritidsleiligheter
  Tomt  
 Eierseksjon – to/flermannsbolig eller rekkehus med seksjonsnr.
  Fritidsbolig  
 Annet (spesifiser): \_\_\_\_\_

Gnr.	Bnr.	Seksjonsnr.	Andelsnr.	Aksjnr.	Festenr.
58	123				
Adresse	LEHØVDVEIEN 99		Byggeår	1999	
Postnr.	2960 RØN		Når kjøpte du boligen		
			Har du bodd i boligen de siste 12 mnd.	<input type="checkbox"/> Ja	<input checked="" type="checkbox"/> Nei

I hvilket forsikringsselskap er det tegnet villa-/husforsikring? (Ikke innboforsikring)

TRYG HYTTEFORSIKRING

Type villa/husforsikring  Standard  Utvidet    Polise-/avtale 6417063

Er det dødsbo?  Ja  Nei

Avdødes navn \_\_\_\_\_

Hjemmelshaver \_\_\_\_\_

## SELGER 1

Etternavn	VIKNE	Fornavn	KNUT
Ny adresse	JERPELEINA 20	E-post	KNVIKNE@GMAIL.COM
Postnr.	1415	Sted	OPPEGÅRD
		Mobil	45216311

## SELGER 2

Etternavn	GUNDERUD	Fornavn	ISELIN KANUTTE
Ny adresse	JERPELEINA 20	E-post	IKGUNDERUD@GMAIL.COM
Postnr.	1415	Sted	OPPEGÅRD
		Mobil	99554152