

Tilstandsrapport

📍 Skogduevegen 24 , 2032 MAURA

📖 NANNESTAD kommune

gnr. 147, bnr. 151

Sum areal alle bygg: BRA: 307 m² BRA-i: 241 m²



Befaringsdato: 20.04.2026

Rapportdato: 28.04.2026

Oppdragsnr.: 19291-2416

Eiendomsverdi ref nr: II1176

Autorisert foretak: Takstportalen Aleksander Olsen AS

Sertifisert Takstingeniør: Aleksander Olsen



Tilstandsrapporten er gyldig ett år fra rapportdato. Oppstår det skader eller skjer det endringer på eiendommen, bør du som selger be om en oppdatert tilstandsrapport.

Takstportalen Aleksander Olsen AS

Rapportansvarlig

Aleksander Olsen

Aleksander Olsen

aleksander@takst-portalen.no

988 63 592



Dette trenger du å vite om tilstandsrapporten



Hva er en tilstandsrapport?

En tilstandsrapport beskriver synlige skader/avvik eller tegn på skader/avvik på boligen. Rapporten fremhever vanligvis ikke positive egenskaper ved boligen.



Hva vurderer en bygningsakkyndig?

Den bygningsakkyndige vurderer boligen ut fra hva man kan forvente av en bygning av samme alder og type. Vurderingen gjøres som regel mot hvordan det var vanlig å bygge og regler som gjaldt da boligen ble oppført (søknadstidspunktet). Forhold som er vanlige for bygningens alder, slik som slitasje etter normal bruk regnes ikke som avvik.



Hva inneholder tilstandsrapporten?

Den bygningsakkyndige undersøker rom og bygningsdeler slik det kommer frem av [Forskrift til avhendingsloven](#). Tilstandsrapporten inneholder bare avvik som den bygningsakkyndige kan se eller kontrollere med enkle hjelpemidler. Det gjøres ikke nærmere undersøkelser slik som åpning av vegger eller andre bygningsdeler. I vegg mot våtrom og rom under terreng kan det borres et hull for å gjøre enkle undersøkelser slik som fuktsøk.

Når du kjøper en brukt bolig

Når du kjøper en brukt bolig, er det viktig å være oppmerksom på at dette ikke kan sammenlignes med å kjøpe en ny bolig. Måten boligen ble bygget på kan være annerledes enn i dag. Bygninger svekkes over tid, og utsettes for slitasje blant annet på grunn av bruk og vær og vind. Mange boliger fornyes helt eller delvis, noen i flere omganger, eller det oppføres tilbygg. Særlig for boliger som er pusset opp eller endret, er det viktig å merke seg at fornyelse av overflater ikke nødvendigvis betyr at bygningsdeler under er forbedret.

Vurdering mot byggregler

Den bygningsakkyndige vil vurdere boligen mot hvordan det var vanlig å bygge og regler som gjaldt på søknadstidspunktet. Den bygningsakkyndige ser etter avvik som har betydning for og som reduserer boligens funksjon og verdi, og som kommer frem av forskrift til avhendingslova.

Tilstandsrapporten beskriver ikke hele boligen

BYGNINGSSAKKYNDIGE SER FOR EKSEMPEL IKKE PÅ

- vanlig slitasje og normal vedlikeholdstilstand
- bagatellmessige forhold som ikke påvirker bygningens bruk eller verdi vesentlig
- skjulte installasjoner
- installasjoner utenfor bygningen
- full funksjonstesting av el- og VVS-installasjoner
- geologiske forhold og bygningens plassering på grunnen
- bygningens planløsning
- bygningens innredning
- løsøre slik som hvitevarer
- utendørs svømmebasseng og pumpeanlegg
- bygningens estetikk og arkitektur
- bygningens lovlighet (bortsett fra bruksendringer, brannceller og forhold som åpenbart kan påvirke helse, miljø og sikkerhet)
- fellesarealer (med mindre boligeier har vedlikeholdsplikt for fellesarealer og dette er kjent for bygningsakkyndig, eller fellesarealet har en særlig tilknytning til boligen).

© iVerdi 2023

Malen til denne rapporten, inkludert standardtekstene fra Verdi er vernet etter åndsverkloven og kan kun benyttes av av kunder hos iVerdi. For andre aktører er eksemplarframstilling av malen og standardtekster, som utskrift og annen kopiering til bruk som grunnlag for tilsvarende rapporter, bare tillatt når det er hjemlet i lov (kopiering til privat bruk, sitat o.l.) eller avtale med iVerdi ([Hjem-iVerdi](#)).

Utnyttelse i strid med lov eller avtale kan medføre erstatnings- og straffansvar.

Dette trenger du å vite om tilstandsrapporten

Tilstanden vurderes med ulike tilstandsgrader

Tilstanden gir uttrykk for en gitt forventet tilstand, blant annet vurdert ut fra alder og normal bruk. Ved Tilstandsgrad 0 (TG0) og Tilstandsgrad 1 (TG1) gir den bygnings sakkyndige normalt ingen begrunnelse for valg av tilstandsgrad. Grunnen er at bygningen eller bygningsdelen da bare har normal slitasje. Ved skjulte konstruksjoner kan alder alene avgjøre tilstandsgrad. Når bygnings sakkyndige anbefaler tiltak, for eksempel utbedringer, må brukeren av rapporten vurdere om tiltakene er nødvendige og lønnsomme.

Når den bygnings sakkyndige velger tilstandsgrad, baseres vurderingen på faste kriterier som følger av gjeldende bransjestandard for Teknisk tilstandsanalyse ved omsetning av bolig og Forskrift til avhendingslova.



TILSTANDSGRAD 0, TG0: INGEN AVVIK

Bygningsdelen skal være tilnærmet ny, ikke vise tegn på slitasje og det skal være lagt frem dokumentasjon på faglig god utførelse. Det er ingen merknader til delen.



TILSTANDSGRAD 1, TG1: MINDRE AVVIK

Bygningsdelen skal bare ha normal slitasje, og strakstiltak skal ikke anses som nødvendig. Graden kan også brukes når delen er ny, men der dokumentasjon på faglig god utførelse mangler.



TILSTANDSGRAD 2, TG2: VESENTLIGE AVVIK OG MINDRE AVVIK SOM ETTER NS 3600 GIR TG 2

Bygningsdelen skal enten ha feil utførelse, en skade eller symptomer på skade, sterk slitasje eller nedsatt funksjon. Graden gis når bygningsdelen trenger vedlikehold eller tiltak i nær fremtid. Graden skal også brukes når delen er gammel og det er grunn til å varsle om faren for skader på grunn av alderen, eller når det er grunn til å overvåke delen spesielt på grunn av fare for større skader eller følgeskader.



TILSTANDSGRAD 3, TG3: STORE ELLER ALVORLIGE AVVIK

Denne tilstandsgraden brukes ved kraftige tegn på forhold som man må regne med trenger utbedring straks eller innen kort tid. Det er påvist funksjonssvikt eller sammenbrudd.



IKKE UNDERSØKT/IKKE TILGJENGELIG FOR UNDERSØKELSE

Det kan være avvik/skader som ikke er avdekket.

Informasjon om utbedringskostnader

Utbedringskostnadene i rapporten er sjablongmessige anslag basert på observerte forhold som feil, skader eller uregelmessigheter, samt foreslåtte tiltak. Disse anslagene er veiledende, angis i fem intervaller, er basert på generelle erfaringstall, og må ikke forveksles med konkrete pristilbud fra håndverkere eller entreprenører. Faktiske kostnader kan variere betydelig, avhengig av individuelle valg, materialpriser og markedsforhold. For å få en nøyaktig vurdering av utbedringskostnadene anbefales ytterligere undersøkelser og innhenting av flere pristilbud fra kvalifiserte fagfolk. Slike anslag gis for TG3, der dette er mulig.



Tiltak under kr 20 000



Tiltak mellom kr 20 000 – 100 000



Tiltak mellom kr 100 000 – 200 000



Tiltak mellom kr 200 000 – 500 000



Tiltak over kr 500 000

Beskrivelse av eiendommen

Det har blitt utarbeidet en tilstandsrapport på bolig med byggeår fra 1969 iht. Norges eiendommer. Boligen har blitt vurdert ut fra byggeforskriftene 1949 samt NS 3600. Hjemmelshaver var tilstede på befaring der det ble påvist og oppgitt opplysninger. Boligen fremstår med tiltenkt funksjon der det henvises til generelle levetidsbetraktninger for beregninger av fremtidige vedlikehold. Stedvis behov for oppussing og oppgraderende tiltak. Det gjøres oppmerksom på at tilstanden på bygningsdelene som har fått tilstandsgrad 2 og 3 ikke trenger å utgjøre en umiddelbar fare, men det vektlegges med grunnlag for fremtidig sikring og forhindring av skader samt forståelse av boligens fremtidige kommende tilstander. Nærmere beskrivelse av tilstandsgradene ligger under konstruksjoner. Det er ukjent for undertegnende vdr. grunnforhold og radonkontroll bør kontrolleres på generelt grunnlag.

Enebolig - Byggeår: 1969

UTVENDIG

[Gå til side](#)

Enebolig med tekket saltak. Yttervegger i reisverk bekledd med panel. Etasjeskiller i trebjelkelag. Grunnmur i betong/murkonstruksjon og støpt såle i betong.

Taktekke av korrigererte blikkplater fra byggeår. Taktekking anses å ha sin tiltenkte funksjon uten negative avvik utfra alder tatt i betraktning. Kommende lokale utskiftninger kan ikke utelukkes på sikt. Taktekke ble inspisert fra bakkenivå og er i hovedsak vurdert opp mot alder og gjenværende forventet levetid.

Nedløp, renner og beslag fra byggeår. Det var oppholdsvær på befaringsdagen slik at renner og nedløps funksjon er vanskelig å stadfeste. Det gjøres oppmerksom på alder og det kan derfor ikke utelukkes dårlige skjøter, gjennomrustete beslag etc. Påregnelig med stedlige kommende utskiftninger/vedlikehold med tanke på alder.

Yttervegger i reisverk fra byggeår. Konstruksjonen framstår med tiltenkt funksjon der vurderingen blir gitt med grunnlag på visuell kontroll uten inngrep i konstruksjonen der det er ukjent for undertegnende vdr. videre forhold. Utvendige panel fremstår med tiltenkt funksjon men det gjøres oppmerksom på alder. Kommende lokale utskiftninger av enkeltbord kan ikke utelukkes på sikt. Ingen dokumentasjon på underliggende konstruksjoner ble fremlagt der utførelser på underliggende konstruksjoner er ukjent.

Takstoler/sperrer fra byggeår med undertak av trefiberplater/bordtak. Takkonstruksjon og loft vurderes og ha normal forventet kvalitet og slitasje i forhold til alder og utførelsesmetode. Ingen påviste eller synlige fuktindikasjon på befaringsdagen, men kommende lokale utbedringer kan ikke utelukkes på sikt. Vepsebol o.l må evt. fjernes og tiltak mot skadedyr/mus bør alltid utføres på eldre takkonstruksjoner fra dette årstall. Etterisolering av loft fra dette årstall er et anbefalt tiltak. Luftlekkasjer og utette overganger generelt ble påvist og er normalt å forventet med konstruksjon fra dette byggeår der kommende behov for utbedrende tiltak tilfaller ny eier. Loftet var lagret med løvsøre og inventar på befaringsdagen. Alle flater lot seg derfor ikke å kontrolleres der det ikke tas ansvar for skjulte forhold og avvik.

Malte vinduer med isolerglass fra byggeår og tilbygget år. Det ble

ved befaring ikke oppdaget punkterte vinduer, men på grunn av alder på vinduene kan det allikevel ikke utelukkes punktering. Punktering av eldre vinduer er påregnelig som følge av vanlig slitasje der det videre henvises til generelle levetidsbetraktninger. Fabrikkmalte trevinduer med isolerglass fra 2019. Vinduer fremstår med normal bruksslitasje og tiltenkt funksjon. Fabrikkmalt slett ytterdør med glassfelt. Dør fra 2019. Dør fremstår med normal bruksslitasje og tiltenkt funksjon. Malt balkongdør med 2-lags isolerglass fra 1987. Det ble ved befaring ikke oppdaget punkterte glass, men på grunn av alder på vinduene kan det allikevel ikke utelukkes punktering. Punktering av eldre glass er påregnelig som følge av vanlig slitasje der det videre henvises til generelle levetidsbetraktninger. Garasjedør fra oppføringsåret med synlig bruksslitasje.

Terrasse med utgang fra stue inkl. tretrapp på ca. 32 m². Trekonstruksjon fra ukjent årstall. Rekkverkshøyde er på ca. 100 cm. Terrassen fremstår med tiltenkt funksjon dog synlige skjevheter der lokale utbedringer ikke kan utelukkes på sikt.

Betongtrapp fra byggeår. Synlig elde og skjevheter. Trapp har tiltenkt funksjon for øvrig.

Utvendig garasje fra byggeår med støpt såle mot grunn og yttervegger i reisverk bekledd med panel. Tekket saltak. Leddet garasjeport. Garasjen fremstår med tiltenkt funksjon dog synlig elde og slitasje der kommende vedlikehold og behov for lokale utbedringer generelt er påregnelig.

INNVENDIG

[Gå til side](#)

Vegger: Malte flater. Våtromsplater på bad.

Gulv: Lamint og beleg. Belegg på bad.

Himlinger: Malte flater og takesst på innvendige takoverflater.

Uinnredet overflater i kjeller etter tidligere vannlekkasje.

1.etg: Etasjeskille av trebjelker og er med påliggende selvbærende plater/tregulv med påliggende overflate gulv e.l. Noe avvik på gulv ble observert og variasjoner vurderes som satt. Noe knirk i gulv ble registrert. Utover dette synes etasjeskille å ha tiltenkt funksjon uten konstruksjonsmessig negativ avvik av større betydning.

Kjeller: Etasjeskille i betong mot grunn. Etasjeskille synes å ha tiltenkt funksjon dog klare avvik. Avretting av gulv før legging av overflater er påregnelig.

Peisovn i stue med pipeløp fra byggeår. Pipeløp er formelt ikke vurdert og det forutsettes at de branntekniske krav er kontrollert og godkjent av det stedlige brann og feievesen. Ildsted ble ikke funksjonstestet av undertegnende men det ble ikke opplyst om negative avvik på befaringsdagen.

Rom under terreng: Gulvet er av furu og betonggulv. Veggene har panel. Hulltaking er foretatt og det er påvist avvik i konstruksjonen. Vektprosent ble målt til 90 %.

Malt tretrapp fra byggeår. Trapp fremstår med tiltenkt funksjon dog synlig elde og slitasje.

Malte slette innerdører fra ukjent årstall. Dører fremstår med tiltenkt funksjon dog synlig elde og slitasje. Stedvis justering er påregnelig.

De ble påvist synlige eternittplater i kjellerhimling. Fjerning av eternittplater er anbefalt og tilfaller ny eier. Det gjøres oppmerksom

Beskrivelse av eiendommen

på gitt rettingslinjer vedrørende fjerning av slike plater da det er kategorisert under spesialavfall. Bruk av saneringsfirma for øvrig er å anbefale.

VÅTROM

[Gå til side](#)

Bad: Eldre bad fra der Ingen dokumentasjon på badets oppføring foreligger. Gjenværende forventet levetid vurderes som utgått der kommende oppussing av våtrommet i sin helhet med nytt sluk, nytt belegg/membran, innredning og overflater m.m på kort sikt er påregnelig. Det oppfordres til fortsatt bruk av badekar eller oppsett av dusjkabinett der direkte vannbelastning på gulv bør unngås da det er manglende tetthet på overganger generelt der vannbelastning på gulv kan medføre skader i tilstøtende konstruksjoner. Sluk fra byggeår der levetid vurderes som utgått. Naturlig ventilasjon. Belegg på gulvet og plater på vegg. Nedfeldt servant på underskap, speil og belysning. Klosett og dusj. Tg 3 er satt grunnet at badet er fra opprinnelig før 1997 og regler fra ny avhendingslov 2022 med synlige avvik på de tekniske utførelser. Badet er dog normalt fungerende for dagligdags bruk iht. eiers opplysninger. Hulltaking er foretatt uten å påvise unormale forhold.

KJØKKEN

[Gå til side](#)

Eldre kjøkkeninnredning fra byggeår med hvite/slette fronter, laminat benkeplate med heldekkende benkebeslag og ett-greps blandebatteri. Kjøkken vurderes å være i funksjonell stand dog synlig bruksslitasje og ingen unormale fuktverdier ble påvist i utsatte soner. Deler av kjøkken fra 2022 iht. eiers opplysninger. Det er kjøkkenventilator med avtrekk ut iflg. eier.

SPESIALROM

[Gå til side](#)

Toalettrom med belegg på gulv og malte flater på vegg. Servant, speil, klosett. Naturlig avtrekk. Toalettrom vurderes å være i tilfredsstillende funksjonell stand dog noe bruksslitasje og ingen unormale fuktverdier ble påvist i utsatte soner.

TEKNISKE INSTALLASJONER

[Gå til side](#)

Rørpropplegg av eldre kobberrør. Med tanke på alder og materialvalg ansees rør som tilfredsstillende men kommende modernisering av rørpropplegg kan heller ikke utelukkes på sikt. Waterguard i benkeskap på kjøkken bør etableres for god sikring av lekkasjevann. Hovedanlegget er fra byggeår og av soilrør samt pvc. For øvrig er det ikke kjent om det har vært foretatt reparasjon/utskifting/rehabilitering av avløps- eller vannledningen mellom boligen og offentlig nett etter at boligen ble oppført. Normalt vil alder indikere tilstanden og samtidig forventet levetid ut fra en gjennomsnittsbetraktning. Levetid vil være høyst usikker og forskjellig. Brukerfrekvens og vedlikehold vil være avgjørende for levetid. Vår angivelse av tilstand og levetid er dermed forstått å være usikker. Generelle kommentarer gis uten formelt ansvar.

Naturlig ventilasjon i boligen med ventilspalter på vinduer og veggventiler. Spalter under dørblander bør opparbeides for økt luftgjennomstrømning. Ved ønske om boligventilasjon til dagens krav må balansert ventilasjon opparbeides.

Varmtvannsbereder ca. 200 L fra 2005 plassert i kjeller. Normalt vil fabrikkår indikere tilstanden og samtidig forventet levetid ut fra en gjennomsnittsbetraktning.

Varmepumpe fra 2022. Varmepumpe fremstår med tiltenkt funksjon og vurdert opp mot alder. Jevnlig service er anbefalt for god ivaretagelse. Ev.t kommende vedlikehold tilfaller ny eier.

Sikringskap med automatsikringer og jordfeilbryter plassert i 1.etg. Samsvarserklæring er ikke fremlagt. Det elektriske vurdert på det laveste inspeksjonsnivå med kun en visuell kontroll der el-kontroll må utføres for faktisk tilstand på anlegget. Etterstramming av brytere og stikkontakter er påregnelig som et normalt vedlikehold. Normal levetid for el-anlegg 20 - 40 år.

TOMTEFORHOLD

[Gå til side](#)

Byggegrunn: Det presiseres at det ikke er foretatt noen som helst geotekniske undersøkelser og derved er det kun svært begrensede muligheter for nøyaktig kunnskap om byggegrunn og stabilitet som kan gjøres. Grunnet begrenset kjennskap til grunnforhold er byggegrunn ikke vurdert. Det oppfordres til alle parter av interesse for nærmere utredning av grunnforhold og byggegrunn.

Grunnet skjult i byggegrunn er materialvalg ikke mulig å konstatere. Drenering ble kontrollert fra bakkeplan der det ukjent for undertegnende vdr. dreneringens tilstand videre under grunn. Stedvis synlig fuksikring på kontrollstedene og stedvis manglende.

Grunnmur:

Det er ikke nøyaktig kjennskap til hvilken type byggegrunn det er på denne eiendommen. På inspiserte steder ble det ikke påvist vesentlige svekkelser. Det tyder på at byggegrunn kan være stabil. Det presiseres imidlertid at det ikke er foretatt noen som helst geotekniske undersøkelser og derved er det kun svært begrensede muligheter for nøyaktig kunnskap om byggegrunn og stabilitet som kan gjøres.

Fundamentering er av betongsåle på et tidligere beskrevne grunnforhold. Det er normalt ikke fuktspærre mot grunn og har etter all sannsynlighet betonggulv direkte på grunn, mulig kapilærbrytende lag av kult eller lignende. Utfra registrerte forhold synes fundamenteringsmetoden å være tilfredsstillende til opprinnelig tiltenkt funksjon men lokale utbedringer er påregnelig.

Utvendig terreng: Det er viktig at terrenget heller riktig i områder ved grunnmuren, nemlig at det er tilfredsstillende hellingsgrad ut fra grunnmuren. Overflatevann skal hurtigst mulig vekk for å unngå unødvendige fuktbelastninger på utvendig fuksikring og drenering. Ideelt bør det i en avstand på ca. 3 meter være god helning vekk fra husets grunnmur. Det gjøres for øvrig oppmerksom på at utvendig grunn kan forandre seg over tid som vil medføre variasjoner og påfølgende tiltak for utbedring. <https://kartkatalog.nve.no/#kart/>

Utvendige avløpsrør er av støpejern og er fra 1969. Det er offentlig avløp via private stikkledninger Utvendige vannledninger er av plast (PEL) og er fra 1969. Det er offentlig vannforsyning via private stikkledninger. Det utvendige røranlegget er ikke kontrollert av den grunn at dette krever spesielt utstyr og kompetanse. Det bemerkes at bunnledninger ikke er kontrollert. Det oppfordres til kameraundersøkelse på generelt grunnlag for faktisk tilstand på avløpsrør.

FORHOLD SOM ÅPENBART KAN MEDFØRE FARE FOR HELSE, MILJØ OG SIKKERHET

[Gå til side](#)

Beskrivelse av eiendommen

Brannslukkingsapparat og røykvarsler.

Det er ikke foretatt radonmålinger, og bygget er heller ikke utført med radonsperre.

Det mangler håndløper på vegg i det innvendige trappeløpet.

Rekkverkshøyder er under dagens forskriftskrav til rekkverk i innvendige trapper.

Åpninger i rekkverk er større enn dagens forskriftskrav til rekkverk i innvendige trapper.

Åpninger mellom trinn i innvendig trapp er større enn dagens forskriftskrav.

Arealer

[Gå til side](#)

Forutsetninger og vedlegg

[Gå til side](#)

Lovlighet

[Gå til side](#)

Enebolig

- Det foreligger godkjente og byggemeldte tegninger, men de stemmer ikke med dagens bruk

Det er opprinnelig registrert 3 soverom i 1.etg, men det er nå 4 soverom der kjøkken er ombygget. Kjeller har i hovedsak registrert kjellerstue og bodarealer. Alle rombenevnelser er med dette oppgitt etter rommenes faktiske bruk iht. NS 3940 og også uten hensyn til byggeforskriftenes krav til "rom til varig opphold". Opprinnelige byggetegninger er nå fravikende dagens bruk der evt. bruksendring av rom med påfølgende saksbehandling og kostnader tilfaller ny hjemmelshaver. Ved ønske om nærmere info bør eier, megler eller kommunen kontaktes.

Bod

- Det foreligger ikke tegninger

Sammendrag av boligens tilstand

Fordeling av tilstandsgrader

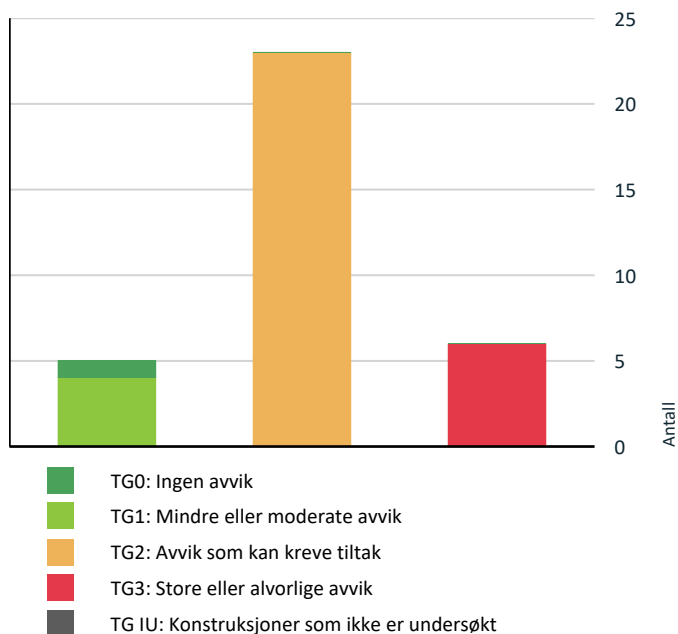

Vil du vite mer om tilstandsgrader? Se side 4.

Anslag på utbedringskostnad

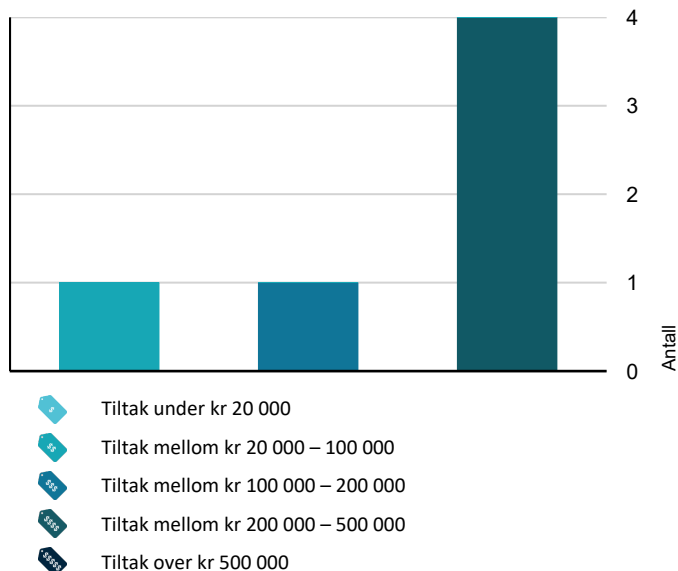

Hva er anslag på utbedringskostnad? Se side 4.

Spesielt for dette oppdraget/rapporten

For utbedringer av feil og mangler på satte tilstandsgrader TG 2 eller TG 3 må pris innhentes. Prisestimatet er ikke endelig, der kostnader for utbedringer kan variere ved videre avdekning av konstruksjoner, materialvalg og prisforskjeller mellom firmaer. Det oppfordres med dette å innhente pris fra 2 til 3 aktører for faktisk kostnad på ønsket utbedringer.

Oppsummering av avvik

Vil du vite mer? Se på rommet eller bygningsdelen senere i rapporten.

Enebolig

! TG 3 STORE ELLER ALVORLIGE AVVIK

- ! Utvendig > Balkonger, terrasser og rom under balkonger [Gå til side](#)
- ! Innvendig > Overflater - 2 [Gå til side](#)
- ! Innvendig > Etasjeskille/gulv mot grunn - 2 [Gå til side](#)
- ! Innvendig > Rom Under Terreng [Gå til side](#)
- ! Tomteforhold > Fuktsikring og drenering [Gå til side](#)
- ! Våtrom > 1. Etasje > Bad > Generell [Gå til side](#)

! TG 2 AVVIK SOM KAN KREVE TILTAK

- ! Utvendig > Taktekking [Gå til side](#)
- ! Utvendig > Nedløp og beslag [Gå til side](#)
- ! Utvendig > Veggkonstruksjon [Gå til side](#)
- ! Utvendig > Takkonstruksjon/Loft [Gå til side](#)
- ! Utvendig > Vinduer [Gå til side](#)
- ! Utvendig > Dører - 2 [Gå til side](#)
- ! Utvendig > Utvendige trapper [Gå til side](#)
- ! Utvendig > Andre utvendige forhold [Gå til side](#)
- ! Innvendig > Overflater [Gå til side](#)
- ! Innvendig > Etasjeskille/gulv mot grunn [Gå til side](#)
- ! Innvendig > Pipe og ildsted [Gå til side](#)

Sammendrag av boligens tilstand

- ! Innvendig > Innvendige trapper [Gå til side](#)
- ! Innvendig > Innvendige dører [Gå til side](#)
- ! Innvendig > Andre innvendige forhold [Gå til side](#)
- ! Tekniske installasjoner > Vannledninger [Gå til side](#)
- ! Tekniske installasjoner > Avløpsrør [Gå til side](#)
- ! Tekniske installasjoner > Ventilasjon [Gå til side](#)
- ! Tekniske installasjoner > Varmtvannstank [Gå til side](#)
- ! Tomteforhold > Grunnmur og fundamenter [Gå til side](#)
- ! Tomteforhold > Terrengforhold [Gå til side](#)
- ! Tomteforhold > Utvendige vann- og avløpsledninger [Gå til side](#)
- ! Kjøkken > 1. Etasje > Kjøkken > Overflater og innredning [Gå til side](#)
- ! Spesialrom > 1. Etasje > Toalettrom > Overflater og konstruksjon [Gå til side](#)

HELSE, MILJØ OG SIKKERHET

Forhold som åpenbart kan medføre fare for helse, miljø og sikkerhet

- ! Åpninger i rekkverk er større enn dagens forskriftskrav til rekkverk i innvendige trapper. [Gå til side](#)
- ! Åpninger mellom trinn i innvendig trapp er større enn dagens forskriftskrav.
- ! Det er ikke foretatt radonmålinger, og bygget er heller ikke utført med radonsperre.
- ! Det mangler håndløper på vegg i det innvendige trappeløpet.
- ! Rekkverkshøyder er under dagens forskriftskrav til rekkverk i innvendige trapper.

Tilstandsrapport

ENE BOLIG



Byggeår
1969

Kommentar
Byggeåret er basert på opplysninger fra eiendomsmatrikkelen.

Anvendelse
Boligen er bebodd av hjemmelshaver

Standard
Bygget har gjennomgående lav standard. Se nærmere beskrivelse under Konstruksjoner.

Vedlikehold
Bygget er gammelt og bærer preg av manglende vedlikehold og oppgraderinger. Se nærmere beskrivelse under Konstruksjoner.

Tilbygg / modernisering

1978	Tilbygg	Tilbygget garasje og stuedel.
------	---------	-------------------------------

kommande utskiftinger er påregnelig på kort sikt.



Besiktigelse av taktekke.



Besiktigelse av taktekke.

UTVENDIG

! TG 2 Takteking

Punktet må sees i sammenheng med Takkonstruksjon/Loft

Beskrivelse
Taktekke av korrigerede blikkplater fra byggeår. Taktekking anses å ha sin tiltenkte funksjon uten negative avvik utfra alder tatt i betraktning. Kommende lokale utskiftinger kan ikke utelukkes på sikt. Taktekke ble inspisert fra bakkenivå og er i hovedsak vurdert opp mot alder og gjenværende forventet levetid.

Vurdering av avvik:

- Mer enn halvparten av forventet brukstid er passert på taktekingen.
- Mer enn halvparten av forventet brukstid er passert på undertak.

Synlig malingsflass på takplater og stedvis rustdannelse.

Konsekvens/tiltak

- Tidspunkt for utskiftning av undertak nærmer seg.
- Overvåk tilstanden jevnlig. For å få tilstandsgrad 0 eller 1 må tekkingen skiftes ut, men tidspunktet for når dette er nødvendig er vanskelig å si noe om.
- Når takteking og undertak begynner å bli gamle, øker risikoen for lekkasjer, noe som kan føre til omfattende og kostbare reparasjoner av underliggende konstruksjoner dersom en ikke foretar tiltak på konstruksjonene før dette oppstår.
- Tidspunkt for utskiftning av takteking nærmer seg.



Besiktigelse av taktekke.



Besiktigelse av taktekke.

! TG 2 Nedløp og beslag

Beskrivelse

Tilstandsrapport

Nedløp, renner og beslag fra byggeår. Det var oppholdsvær på befaringsdagen slik at renner og nedløps funksjon er vanskelig å stadfeste. Det gjøres oppmerksom på alder og det kan derfor ikke utelukkes dårlige skjøter, gjennomrustete beslag etc. Påregnelig med stedlige kommende utskiftninger/vedlikehold med tanke på alder.

Vurdering av avvik:

- Det er ikke tilfredsstillende bortledning av vann fra taknedløp ved grunnmur.
- Det er påvist avvik i beslagløsninger.
- Det mangler snøfangere på hele eller deler av taket, men det var ikke krav om dette på byggemeldingstidspunktet.
- Mer enn halvparten av forventet brukstid er passert på renner/nedløp/beslag.

Konsekvens/tiltak

- Det er ikke krav om utbedring av snøfangere opp til dagens krav.
- Avvik i beslagløsninger må utbedres.
- Det bør lages system for bortledning av vann fra taknedløp ved grunnmur.
- Overvåk tilstanden jevnlig. For å få tilstandsgrad 0 eller 1 må beslag/renner/nedløp skiftes ut, men tidspunktet for når dette er nødvendig er vanskelig å si noe om.

TC 2 Veggkonstruksjon

Beskrivelse

Yttervegger i reisverk fra byggeår. Konstruksjonen framstår med tiltenkt funksjon der vurderingen blir gitt med grunnlag på visuell kontroll uten inngrep i konstruksjonen der det er ukjent for undertegnende vdr. videre forhold.

Utvendige panel fremstår med tiltenkt funksjon men det gjøres oppmerksom på alder. Kommende lokale utskiftninger av enkeltbord kan ikke utelukkes på sikt. Ingen dokumentasjon på underliggende konstruksjoner ble fremlagt der utførelser på underliggende konstruksjoner er ukjent.

Vurdering av avvik:

- Det er ingen eller liten lufting i nedre kant av kledning mot grunnmur.
- Det er påvist spredte råteskader i bordkledningen.
- Det er ingen musesperre i nedre kant av konstruksjon.

Konsekvens/tiltak

- Musesperre må etableres.
- Råteskadet trekledning må skiftes ut.
- Uten tilstrekkelig lufting bak bordkledningen kan fuktighet som trenger inn bak bordene eller gjennom veggene innenfra ikke tørke opp. Dette skaper ideelle forhold for råtesopp og muggvekst.
- Det bør foretas tiltak for å bedre lufting av kledningen.

TC 2 Takkonstruksjon/Loft

Punktet må sees i sammenheng med Takteking

Beskrivelse

Takstoler/sperrer fra byggeår med undertak av trefiberplater/bordtak. Takkonstruksjon og loft vurderes og ha normal forventet kvalitet og slitasjegrad i forhold til alder og utførelsesmetode. Ingen påviste eller synlige fuktindikasjon på befaringsdagen, men kommende lokale utbedringer kan ikke utelukkes på sikt. Vepsebol o.l må evt. fjernes og tiltak mot skadedyr/mus bør alltid utføres på eldre takkonstruksjoner fra dette årstall. Etterisolering av loft fra dette årstall er et anbefalt tiltak. Luftlekkasjer og utette overganger generelt ble påvist og er normalt å forventet med konstruksjon fra dette byggeår der kommende behov for utbedrende tiltak tilfaller ny eier. Loftet var lagret med løssøre og inventar på befaringsdagen. Alle flater lot seg derfor ikke å kontrolleres der det ikke tas ansvar for skjulte forhold og avvik.

Vurdering av avvik:

- Det er begrenset/dårlig ventilering av takkonstruksjonen.
- Det er fra loft/kryp loft påvist indikasjoner på at det er punktering av dampspærre, som medfører svekket effekt av dampspærrefunksjonen.
- Det er påvist avvik rundt gjennomføringer i takflaten.
- Undertaket er misfarget.

Konsekvens/tiltak

- Lufting/ventilering bør forbedres.
- Det bør gjøres lokale tiltak.
- Andre tiltak:

Luftlekkasjer kan føre til kondens og videre belastning av undertak samt soppdannelser der utbedrende tiltak bør utføres på sikt og tilfaller ny eier. Luftlekkasjer kan også forårsake varmetap fra underliggende oppvarmende rom.

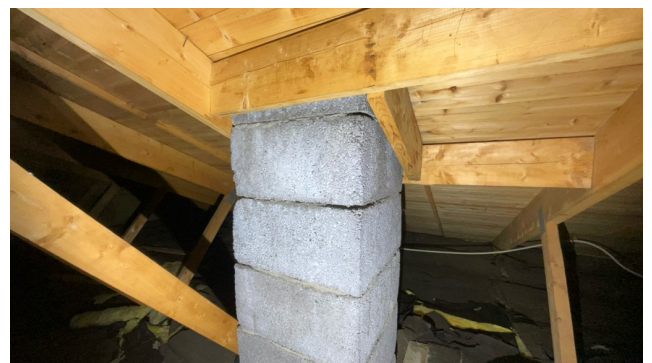

Kontroll rundt pipeløp.

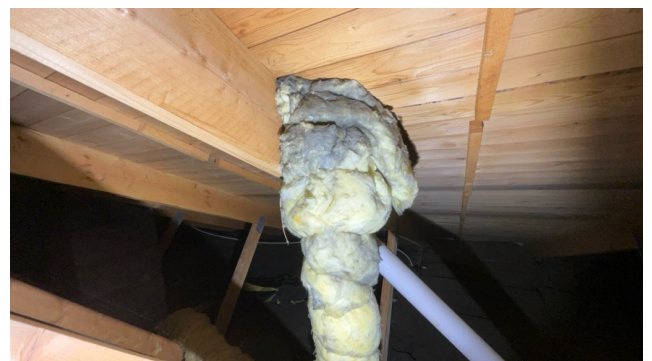

Kontroll rundt rørgjennomføringer.

TC 2 Vinduer

Beskrivelse

Tilstandsrapport

Malte vinduer med isolerglass fra byggeår og tilbygget år. Det ble ved befaring ikke oppdaget punkterte vinduer, men på grunn av alder på vinduene kan det allikevel ikke utelukkes punktering. Punktering av eldre vinduer er påregnelig som følge av vanlig slitasje der det videre henvises til generelle levetidsbetraktninger.

Vurdering av avvik:

- Det er påvist at enkelte vinduer er vanskelig å åpne/lukke.
- Det er påvist avvik rundt innsettsdetaljer.
- Det er påvist tegn på innvendig kondensering av enkelte vindusglass.
- Karmene i vinduer er slitte og det er sprekker i treverket.

Konsekvens/tiltak

- Det bør gjøres tiltak for å bedre ventilering av rommet.
- Kondensering på enkelte glass har medført fuktskader i treverk som kan medføre utskiftningsbehov av enkelte vinduer.
- Vinduer må justeres.
- Det må foretas lokal utbedring.

TG 1 Vinduer - 2

Beskrivelse

Fabrikkmalte trevinduer med isolerglass fra 2019. Vinduer fremstår med normal bruksslitasje og tiltenkt funksjon.

Årstall: 2019

Kilde: Produksjonsår på produkt

TG 1 Dører

Beskrivelse

Fabrikkmalt slett ytterdør med glassfelt. Dør fra 2019. Dør fremstår med normal bruksslitasje og tiltenkt funksjon.

Årstall: 2019

Kilde: Produksjonsår på produkt

TG 2 Dører - 2

Beskrivelse

Malt balkongdør med 2-lags isolerglass fra 1987. Det ble ved befaring ikke oppdaget punkterte glass, men på grunn av alder på vinduene kan det allikevel ikke utelukkes punktering. Punktering av eldre glass er påregnelig som følge av vanlig slitasje der det videre henvises til generelle levetidsbetraktninger. Garasjedør fra oppføringsåret med synlig bruksslitasje.

Årstall: 1987

Kilde: Produksjonsår på produkt

Vurdering av avvik:

- Det er påvist avvik rundt innsettsdetaljer.
- Det er påvist dører som er vanskelig å åpne eller lukke.
- Det er påvist tegn på innvendig kondensering av enkelte glass.
- Det er påvist utetthet/åpning mellom dørblad og dørkarm. Dvs. at kaldtrekk kan oppstå.
- Karmene i dører er værslitte utvendig og det er sprekker i treverket.

Konsekvens/tiltak

- Det må foretas lokal utbedring.
- Kondensering på enkelte glass har medført fuktskader i treverk som kan medføre utskiftningsbehov av enkelte dører.
- Dører må justeres.
- Det må påregnes noe vedlikehold og at enkelte dører må skiftes ut.

TG 3 Balkonger, terrasser og rom under balkonger

Beskrivelse

Terrasse med utgang fra stue inkl. tretrapp på ca. 32 m². Trekonstruksjon fra ukjent årstall. Rekkverkshøyde er på ca. 100 cm. Terrassen fremstår med tiltenkt funksjon dog synlige skjevheter der lokale utbedringer ikke kan utelukkes på sikt.

Vurdering av avvik:

- Konstruksjonene har omfattende skjevheter.

Konsekvens/tiltak

- Andre tiltak:

Justering/oppretting av terrassen er normal å forventet på sikt med tanke på størrelse og vekt. Utbedringer av fundamenter er også påregnelig. Pris må innhentes for faktiske kostnader.

Kostnadsestimat: 20 000 - 100 000



Kontroll av fundament.

TG 2 Utvendige trapper

Beskrivelse

Tilstandsrapport

Betongtrapp fra byggeår. Synlig elde og skjevheter. Trapp har tiltenkt funksjon for øvrig.

Vurdering av avvik:

- Konstruksjonene har skjevheter.

Konsekvens/tiltak

- Lokal utbedring må utføres.



Besiktigelse av trapp.

TG 2 Andre utvendige forhold

Beskrivelse

Utvendig garasje fra byggeår med støpt såle mot grunn og yttervegger i reisverk bekledd med panel. Tekket saltak. Leddet garasjeport. Garasjen fremstår med tiltenkt funksjon dog synlig elde og slitasje der kommende vedlikehold og behov for lokale utbedringer generelt er påregnelig.

Vurdering av avvik:

- Det er avvik:

Besiktigelse av garasje. Generell slitasje, elde og behov for vedlikehold. Noe synlige variasjoner og skjevheter.

Konsekvens/tiltak

- Tiltak:

Lokale utbedringer, vedlikehold og stedvis utskiftinger er påregnelig og tilfaller ny eier.



Synlig elde og slitasje.



Synlig elde og slitasje.



Synlig elde og slitasje.

INNVENDIG

TG 2 Overflater

Beskrivelse

Vegger: Malte flater. Våtromsplater på bad.
Gulv: Lamint og belegg. Belegg på bad.
Himlinger: Malte flater og takess på innvendige takoverflater.

Vurdering av avvik:

- Overflater har en del slitasjegrad utover det en kan forvente.

Konsekvens/tiltak

- Overflater må utbedres eller skiftes.

TG 3 Overflater - 2

Beskrivelse

Uinnredet overflater i kjeller etter tidligere vannlekkasje.

Tilstandsrapport

Vurdering av avvik:

- Det er stedvis påvist synlige skader på overflater.

Konsekvens/tiltak

- Overflater må utbedres eller skiftes.

Pris må innhentes for faktiske kostnader.

Kostnadsestimat: 200 000 - 500 000

TG 2 Etasjeskille/gulv mot grunn

Beskrivelse

1.etg: Etasjeskille av trebjelker og er med påliggende selvbærende plater/tregulv med påliggende overflate gulv e.l. Noe avvik på gulv ble observert og variasjoner vurderes som satt. Noe knirk i gulv ble registrert. Utover dette synes etasjeskille å ha tiltenkt funksjon uten konstruksjonsmessig negativ avvik av større betydning.

Vurdering av avvik:

- Det er målt høydeforskjell på mellom 15-30 mm gjennom hele rommet. Tilstandsgrad 2 gis med bakgrunn i standardens krav til godkjente måleavvik.
- Målt høydeforskjell på mellom 10 - 20 mm innenfor en lengde på 2 meter. Tilstandsgrad 2 gis med bakgrunn i standardens krav til godkjente måleavvik.

Konsekvens/tiltak

- For å få tilstandsgrad 0 eller 1 må høydeforskjeller rettes opp. Det vil imidlertid sjelden være økonomisk rasjonelt som et enkeltstående tiltak i en bolig som dette. Dersom boligen en gang skal renoveres, kan man vurdere slike tiltak.

TG 3 Etasjeskille/gulv mot grunn - 2

Beskrivelse

Kjeller: Etasjeskille i betong mot grunn. Etasjeskille synes å ha tiltenkt funksjon dog klare avvik. Avretting av gulv før legging av overflater er påregnelig.

Vurdering av avvik:

- Det er målt høydeforskjell på mellom 15-30 mm gjennom hele rommet. Tilstandsgrad 2 gis med bakgrunn i standardens krav til godkjente måleavvik.
- Målt høydeforskjell på mellom 10 - 20 mm innenfor en lengde på 2 meter. Tilstandsgrad 2 gis med bakgrunn i standardens krav til godkjente måleavvik.
- Målt høydeforskjell på over 20 mm innenfor en lengde på 2 meter. Tilstandsgrad 3 gis med bakgrunn i standardens krav til godkjente måleavvik.
- Målt høydeforskjell på over 30 mm gjennom hele rommet. Tilstandsgrad 3 gis med bakgrunn i standardens krav til godkjente måleavvik.

Konsekvens/tiltak

- For å få tilstandsgrad 0 eller 1 må høydeforskjeller rettes opp. Ytterligere undersøkelser må foretas for å få kartlagt omfanget for utbedring.

Gulv må avrettes før det legges nye gulv. Pris må innhentes for faktiske kostnader.

Kostnadsestimat: 100 000 - 200 000

TG 2 Pipe og ildsted

Beskrivelse

Peisovn i stue med pipeløp fra byggeår. Pipeløp er formelt ikke vurdert og det forutsettes at de branntekniske krav er kontrollert og godkjent av det stedlige brann og feievesen. Ildsted ble ikke funksjonstestet av undertegnende men det ble ikke opplyst om negative avvik på befaringdagen.

Vurdering av avvik:

- Mer enn halvparten av forventet brukstid er passert på pipe. Ildsted i kjeller er ikke i bruk iht. eiers opplysninger.

Konsekvens/tiltak

- Tidspunkt for piperehabilitering nærmer seg.

Utskifting av ovn i kjeller er påregnelig på sikt.



Besiktigelse av ildsted.



Besiktigelse av ildsted.

TG 3 Rom Under Terreng

Punktet må sees i sammenheng med 'Drenering'

Beskrivelse

Gulvet er av furu. Gulvet er av furu og betonggulv. Hulltaking er foretatt og det er påvist avvik i konstruksjonen. Vektprosent ble målt til 90 %.

Vurdering av avvik:

- Det er konstatert høyt fuktnivå og synlig skade i vegg.

Eier opplyser om at det har nylig vært innsig av vann i kjeller.

Konsekvens/tiltak

- Alt av organiske materialer må fjernes.

Alle innredet og utført overflater bør fjernes i samsvar med etablering av ny drenering før videre innredninger av kjelleren. Ved innredning av overflater før ny drenering er opparbeidet kan dette før til skader på konstruksjoner og redusert inneklime samt økt risiko for muggsopp m.m. Pris må innhentes for faktiske kostnader.

Kostnadsestimat: 200 000 - 500 000

Tilstandsrapport



Utført hulltaking på rom under terreng. Påvist høy fuktprosent.

TG 2 Innvendige trapper

Beskrivelse

Malt tretrapp fra byggeår. Trapp fremstår med tiltenkt funksjon dog synlig elde og slitasje.

Vurdering av avvik:

- Trappen har en del slitasjegrad utover det som er normalt ut ifra alder.

Konsekvens/tiltak

- Trappen står foran en god del vedlikehold.



TG 2 Innvendige dører

Beskrivelse

Malte slette innerdører fra ukjent årstall. Dører fremstår med tiltenkt funksjon dog synlig elde og slitasje. Stedvis justering er påregnelig.

Vurdering av avvik:

- Det er påvist avvik som tilsier at det bør foretas tiltak på enkelte dører.
- Enkelte av innvendige dører har en del slitasje.

Konsekvens/tiltak

- Det bør foretas tiltak på enkelte dører.
- Enkelte dører må justeres.

TG 2 Andre innvendige forhold

Beskrivelse

De ble påvist synlige eternittplater i kjellerhimling. Fjerning av eternittplater er anbefalt og tilfaller ny eier. Det gjøres oppmerksom på gitt rettingslinjer vedrørende fjerning av slike plater da det er kategorisert under spesialavfall. Bruk av saneringsfirma for øvrig er å anbefale.

Vurdering av avvik:

- Det er avvik:

De ble påvist synlige eternittplater i kjellerhimling.

Konsekvens/tiltak

- Tiltak:

Fjerning av eternittplater er anbefalt og tilfaller ny eier. Det gjøres oppmerksom på gitt rettingslinjer vedrørende fjerning av slike plater da det er kategorisert under spesialavfall. Bruk av saneringsfirma for øvrig er å anbefale.



Synlige eternittplater i himling i kjeller.

VÅTROM

1. ETASJE > BAD

TG 3 Generell

Beskrivelse

Eldre bad fra der Ingen dokumentasjon på badets oppføring foreligger. Gjenværende forventet levetid vurderes som utgått der kommende oppussing av våtrommet i sin helhet med nytt sluk, nytt belegg/membran, innredning og overflater m.m på kort sikt er påregnelig. Det oppfordres til fortsatt bruk av badekar eller oppsett av dusjkabinett der direkte vannbelastning på gulv bør unngås da det er manglende tetthet på overganger generelt der vannbelastning på gulv kan medføre skader i tilstøtende konstruksjoner. Sluk fra byggeår der levetid vurderes som utgått. Naturlig ventilasjon. Belegg på gulvet og plater på vegg. Nedfeldt servant på underskap, speil og belysning. Klosett og dusj. Tg 3 er satt grunnet at badet er fra opprinnelig før 1997 og regler fra ny avhendingslov 2022 med synlige avvik på de tekniske utførelser. Badet er dog normalt fungerende for dagligdags bruk iht. eiers opplysninger.

Vurdering av avvik:

- Våtrommet må oppgraderes for å tåle normal bruk etter dagens krav.

Konsekvens/tiltak

- Manglende oppgradering av våtrommet medfører høy risiko for at konstruksjonene ikke vil tåle vanlig bruk av vann eller lekkasjer. Dette kan føre til fuktskader på tilstøtende konstruksjoner.
- Våtrommet må totalrenoveres. Alle forhold med tettesjikt, våtsone, sluk m.m. må dokumenteres.
- Våtrommet har behov for omfattende oppgraderinger. For å sikre en løsning som oppfyller gjeldende krav, bør tettesjikt, sluk og røropplegg oppgraderes og dokumenteres.

Pris må innhentes for faktiske kostnader.

Kostnadsestimat: 200 000 - 500 000

Tilstandsrapport



- Det er påvist skader på overflater/kjøkkeninnredning utover normal slitasjegrad.
- Det er påvist skader/fuktskjolder i kjøkkengulvet.

Konsekvens/tiltak

- Det må påregnes lokal utbedring/utskiftning.



Kontroll av sluk.

1. ETASJE > BAD

! TG 0 Tilliggende konstruksjoner våtrom

Beskrivelse

Hulltaking er foretatt uten å påvise unormale forhold.

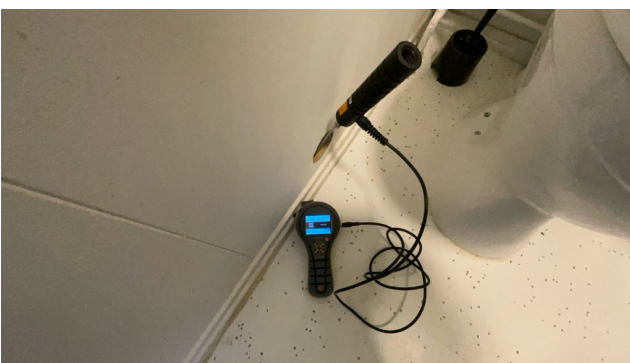

Utført hulltaking.

KJØKKEN

1. ETASJE > KJØKKEN

! TG 2 Overflater og innredning

Beskrivelse

Eldre kjøkkeninnredning fra byggeår med hvite/slette fronter, laminat benkeplate med heldekkende benkebeslag og ett-greps blandebatteri. Kjøkken vurderes å være i funksjonell stand dog synlig bruksslitasje og ingen unormale fuktverdier ble påvist i utsatte soner. Deler av kjøkken fra 2022 iht. eiers opplysninger.

Vurdering av avvik:



Kontroll bak ovn. Ingen tegn til fuktskader på befaringdagen.

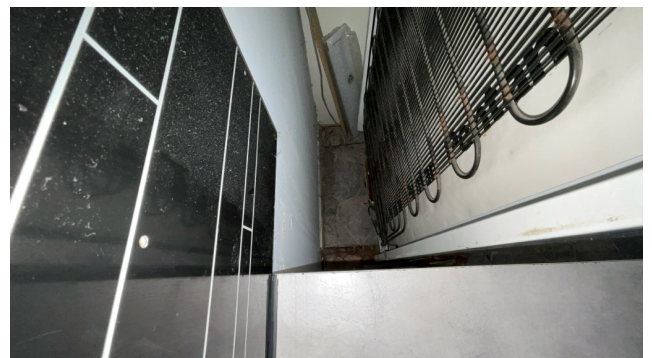

Kontroll bak ovn. Ingen tegn til fuktskader på befaringdagen.

1. ETASJE > KJØKKEN

Tilstandsrapport

! TG 1 Avtrekk

Beskrivelse

Det er kjøkkenventilator med avtrekk ut iflg. eier.

SPESIALROM

1. ETASJE > TOALETTRUM

! TG 2 Overflater og konstruksjon

Beskrivelse

Toalettrom med belegg på gulv og malte flater på vegg. Servant, speil, klosett. Naturlig avtrekk. Toalettrom vurderes å være i tilfredsstillende funksjonell stand dog noe bruksslitasje og ingen unormale fuktverdier ble påvist i utsatte soner.

Vurdering av avvik:

- Toalettrom har kun naturlig avtrekk fra rommet, NS 3600 krever mekanisk avtrekk for å kunne gi TG 0/1.
- Toalettrom mangler tilluftsventilering, f.eks. spalte/ventil ved dør.

Det gjøres oppmerksom på alder.

Konsekvens/tiltak

- Mekanisk avtrekk bør etableres på toalettrom.
- Det bør etableres tilfredsstillende tilluft til toalettrom, f.eks. luftespalte ved dør e.l.

Kommende behov for oppussing eller vedlikehold er påregnelig på sikt.

TEKNISKE INSTALLASJONER

! TG 2 Vannledninger

Beskrivelse

Røropplegg av eldre kobberør. Med tanke på alder og materialvalg ansees rør som tilfredsstillende men kommende modernisering av røropplegg kan heller ikke utelukkes på sikt. Waterguard i benkeskap på kjøkkenen bør etableres for god sikring av lekkasjevann.

Vurdering av avvik:

- Mer enn halvparten av forventet brukstid er passert på innvendige vannledninger.
- Det er påvist rustdannelser på jernrør.

Konsekvens/tiltak

- Tidspunkt for utskiftning av vannledninger nærmer seg.
- I forbindelse med oppgradering av våtrom vil det være naturlig med utskiftning av rør.
- Det er ikke behov for utbedringstiltak siden anlegget fungerer i dag, men ut ifra alder kan skader plutselig oppstå på eldre anlegg.



Besiktigelse av røropplegg.

! TG 2 Avløpsrør

Beskrivelse

Hovedanlegget er fra byggeår og av soilrør samt pvc. For øvrig er det ikke kjent om det har vært foretatt reparasjon/utskifting/rehabilitering av avløps- eller vannledningen mellom boligen og offentlig nett etter at boligen ble oppført. Normalt vil alder indikere tilstanden og samtidig forventet levetid ut fra en gjennomsnittsbetraktning. Levetid vil være høyst usikker og forskjellig. Brukerfrekvens og vedlikehold vil være avgjørende for levetid. Vår angivelse av tilstand og levetid er dermed forstått å være usikker. Generelle kommentarer gis uten formelt ansvar.

Vurdering av avvik:

- Mer enn halvparten av forventet brukstid er passert på innvendige avløpsledninger.
- Det er påvist at avløpsrør av jern har rustskader.

Konsekvens/tiltak

- Tidspunkt for utskiftning av avløpsrør nærmer seg.
- Eldre avløpsrør har blant annet større sannsynlighet for lekkasjer, noe som kan føre til omfattende og kostbare vannskader i boliger.
- I forbindelse med oppgradering av våtrom vil det være naturlig med utskiftning av rør.
- Det må påregnes utskiftning av avløpsrør.



Synlig vannsamlinger på betongsåle over avløpsrøret i kjeller. Årsak til dette er uklart, men det kan ikke utelukkes utskiftninger.

! TG 2 Ventilasjon

Beskrivelse

Naturlig ventilasjon i boligen med ventilspalter på vinduer og veggventiler. Spalter under dørblander bør opparbeides for økt luftgjennomstrømning. Ved ønske om boligventilasjon til dagens krav må balansert ventilasjon opparbeides.

Vurdering av avvik:

Tilstandsrapport

- Det er påvist begrenset ventilering/luftgjennomstrømning.

Alle rom med manglende/reduisert ventilering bør økt ventilering/ventilspalte opparbeides.

Konsekvens/tiltak

- Bedre ventilering må etableres.

Tette rom ved lukket dør kan føre til kondens eller begrenset luftutskifting. Ventilspalter på dørblander bør opparbeides for økt luftgjennomstrømning. Kanaler bør etterkontrolleres og evt. utbedres. Rens av kanaler er påregnelig.

! TG 2 Varmtvannstank

Beskrivelse

Varmtvannsbereider ca. 200 L fra 2005 plassert i kjeller. Normalt vil fabrikkår indikere tilstanden og samtidig forventet levetid ut fra en gjennomsnittsbetraktning.

Årstall: 2005 Kilde: Eier

Vurdering av avvik:

- Det er påvist at varmtvannstank er over 20 år

Det er påvist avvik i den elektriske tilkoblingen av varmtvannstanken.

Konsekvens/tiltak

- Det er ikke behov for utbedringstiltak siden tanken fungerer i dag, men ut ifra alder kan skader plutselig oppstå på eldre tanker.

Det bør etableres fast strømtilkobling med bryter på bereder grunnet branntilløp i stikkontakt kan oppstå. Bereder er for øvrig normalt fungerende.



Besiktigelse av bereder.

! TG 1 Andre installasjoner

Beskrivelse

Varmepumpe fra 2022. Varmepumpe fremstår med tiltenkt funksjon og vurdert opp mot alder. Jevnlig service er anbefalt for god ivaretagelse. Ev.t kommende vedlikehold tilfaller ny eier.

Årstall: 2022 Kilde: Produksjonsår på produkt



Elektrisk anlegg

Dette er en forenklet kontroll begrenset til de spørsmål og undersøkelser som forskrift til avhendingslova (tryggere bolighandel) § 2-18 inneholder. Dette kan ikke sammenlignes med en kontroll utført av offentlig myndighet (Det lokale eltilsyn) eller registrert elektrovirksomhet, og en bygnings sakkyndig har verken kompetanse eller lov til å foreta en slik kontroll.

Tilstanden er vurdert ut fra den forenklete og begrensede kontrollen som forskriften inneholder. El-anlegget kan ha feil og mangler som en slik forenklet undersøkelse ikke vil avdekke. Vær derfor oppmerksom på denne risikoen, og søk videre veiledning eller få en fullstendig kontroll utført av registrert elektrovirksomhet.

Beskrivelse

Sikringsskap med automatsikringer og jordfeilbryter plassert i 1.etg. Samsvarserklæring er ikke fremlagt. Det elektriske vurdert på det laveste inspeksjonsnivå med kun en visuell kontroll der el-kontroll må utføres for faktisk tilstand på anlegget. Etterstramming av brytere og stikkontakter er påregnelig som et normalt vedlikehold. Normal levetid for el-anlegg 20 - 40 år.

1. Foreligger det eltilsynsrapport de siste 5 år, og det er ikke foretatt arbeid på anlegget etter denne, utenom retting av eventuelle avvik i eltilsynsrapport (dvs en el-tilsynsrapport uten avvik)?
Nei

Spørsmål til eier

2. Når ble det elektriske anlegget installert eller sist gang totalt rehabilitert (årstall)? Med totalt rehabilitert menes fullstendig utskiftet anlegg fra inntakssikring og videre.
Ukjent historikk på anlegget.
3. Er alle elektriske arbeider/anlegg i boligen utført av en registrert elektroinstallasjonsvirksomhet?
Ukjent Eier har ikke kjennskap til alle arbeider som er utført på boligen før kjøp av eiendommen. Svaret er med dette ukjent/vet ikke.
4. Er det elektriske anlegget utført eller er det foretatt tilleggsarbeider på det elektriske anlegget etter 1.1.1999?
Ja
Eksisterer det samsvarserklæring?
Nei
5. Foreligger det kontrollrapport fra offentlig myndighet – Det Lokale Eltilsyn (DLE) eller eventuelt andre tilsvarende kontrollinstanser med avvik som ikke er utbedret eller kontrollen er over 5 år?

Tilstandsrapport

Nei

6. Forekommer det ofte at sikringene løses ut?
Nei Iht. Eiers opplysninger. Ved oppgradering eller utskiftinger av kjøkken må kurser økes i antall eller økes i wattstyrke.
7. Har det vært brann, branntilløp eller varmgang (for eksempel termiske skader på deksler, kontaktpunkter eller lignende) i boligens elektriske anlegg?
Nei Hva som er skjult inne i vegger og komponenter er usikkert og bør evt. utredes nærmere.

Generelt om anlegget

8. Er det tegn til at det har vært termiske skader (tegn på varmgang) på kabler, brytere, downlights, stikkontakter og elektrisk utstyr? Sjekk samtidig tilstanden på elektrisk tilkobling av varmtvannsbereider, jamfør eget punkt under varmtvannstank
Nei
9. Er der synlig defekter på kabler eller er disse ikke tilstrekkelig festet?
Ja

Inntak og sikringskap

10. Er det tegn på at kabelinnføringer og hull i inntak og sikringskap ikke er tette, så langt dette er mulig å sjekke uten å fjerne kapslinger?
Nei
11. Finnes det kursfortegnelse, og er den i samsvar med antall sikringer?
Ja
12. Foreta en helhetsvurdering av det elektriske anlegget, dets alder, allmenne tilstand og fare for liv og helse. Bør det elektriske anlegget ha en utvidet el-kontroll?
Ja Da det ikke foreligger samsvarserklæring samt svar på kontrollspørsmål og alder over 20 år oppfordres det til å utføre en el-kontroll på boligen for faktisk tilstand. Utbedringer av evt. underliggende avvik og mangler tilfaller ny eier. Stedvis løse ledninger på loft.



TOMTEFORHOLD

Byggegrunn

Beskrivelse

Byggegrunn: Det presiseres at det ikke er foretatt noen som helst geotekniske undersøkelser og derved er det kun svært begrensede muligheter for nøyaktig kunnskap om byggegrunn og stabilitet som kan gjøres. Grunnet begrenset kjennskap til grunnforhold er byggegrunn ikke vurdert. Det oppfordres til alle parter av interesse for nærmere utredning av grunnforhold og byggegrunn.

! TG 3 Fuktsikring og drenering

Punktet må sees i sammenheng 'Rom under terreng'

Beskrivelse

Grunnet skjult i byggegrunn er materialvalg ikke mulig å konstatere. Drenering ble kontrollert fra bakkeplan der det ukjent for undertegnende vdr. dreneringens tilstand videre under grunn. Stedvis synlig fuktsikring på kontrollstedene og stedvis manglende.

Vurdering av avvik:

- Mer enn halvparten av forventet levetid på drenering er overskredet.
- Det er ut ifra observasjoner konstatert at drenering/tettesjikt har funksjonssvikt/svært begrenset effekt.

Konsekvens/tiltak

- Det må foretas utskiftning av drenering/tettesjikt.

Pris må innhentes for faktiske kostnader.

Kostnadsestimat: 200 000 - 500 000

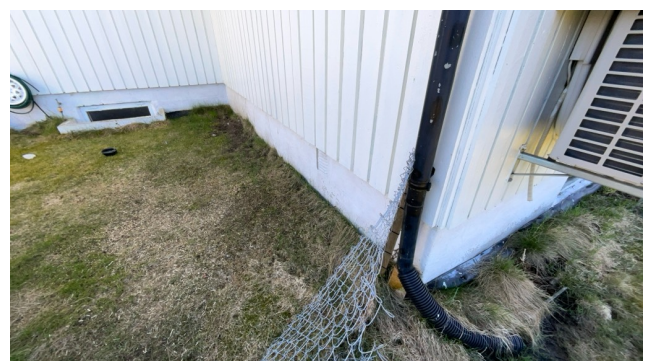

Kontroll av drenering/fuktsikring.

Tilstandsrapport



Kontroll av drenering/fuktsikring.



Kontroll av drenering/fuktsikring.



Kontroll av drenering/fuktsikring.

TG 2 Grunnmur og fundamenter

Beskrivelse

Grunnmur:

Det er ikke nøyaktig kjennskap til hvilken type byggegrunn det er på denne eiendommen. På inspiserte steder ble det ikke påvist vesentlige svekkelser. Det tyder på at byggegrunn kan være stabil. Det presiseres imidlertid at det ikke er foretatt noen som helst geotekniske undersøkelser og derved er det kun svært begrensede muligheter for nøyaktig kunnskap om byggegrunn og stabilitet som kan gjøres.

Fundamentering er av betongsåle på et tidligere beskrevne grunnforhold. Det er normalt ikke fuktsperre mot grunn og har etter all sannsynlighet betonggulv direkte på grunn, mulig kapilærbrytende lag av kult eller lignende.

Utfra registrerte forhold synes fundamenteringsmetoden å være tilfredsstillende til opprinnelig tiltenkt funksjon men lokale utbedringer er påregnelig.

Vurdering av avvik:

- Det er registrert horisontalriss som er symptom på jordtrykk.
- Grunnmuren har sprekkdannelser.
- Det er påvist sprekker i murte/pussede fasader.

Konsekvens/tiltak

- Lokal utbedring må utføres.

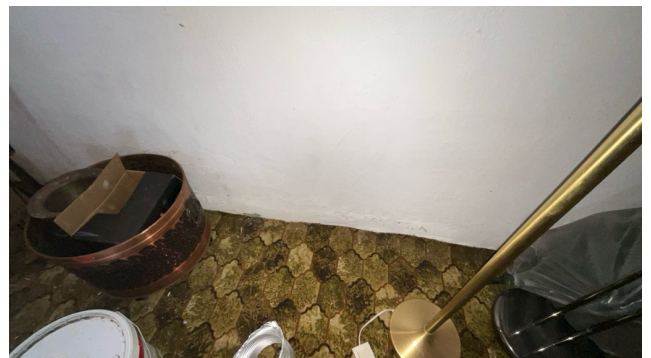

TG 2 Terrengforhold

Tilstandsrapport

Beskrivelse

Utendig terreng: Det er viktig at terrenget heller riktig i områder ved grunnmuren, nemlig at det er tilfredsstillende hellningsgrad ut fra grunnmuren. Overflatevann skal hurtigst mulig vekk for å unngå unødvendige fuktbelastninger på utendig fuksikring og drenering. Ideelt bør det i en avstand på ca. 3 meter være god helning vekk fra husets grunnmur. Det gjøres for øvrig oppmerksom på at utendig grunn kan forandre seg over tid som vil medføre variasjoner og påfølgende tiltak for utbedring. <https://kartkatalog.nve.no/#kart/>

Vurdering av avvik:

- Det er påvist dårlig fall eller flatt terreng inn mot grunnmur og dermed muligheter for større vannansamlinger.

Konsekvens/tiltak

- Det bør foretas terrengjusteringer.

TO 2 Utvendige vann- og avløpsledninger

Beskrivelse

Utvendige avløpsrør er av støpejern og er fra 1969. Det er offentlig avløp via private stikkledninger. Utvendige vannledninger er av plast (PEL) og er fra 1969. Det er offentlig vannforsyning via private stikkledninger. Det utvendige røranlegget er ikke kontrollert av den grunn at dette krever spesielt utstyr og kompetanse. Det bemerkes at bunnledninger ikke er kontrollert. Det oppfordres til kameraundersøkelse på generelt grunnlag for faktisk tilstand på avløpsrør.

Vurdering av avvik:

- Mer enn halvparten av forventet brukstid er passert på utvendige avløpsledninger.
- Mer enn halvparten av forventet brukstid er passert på utvendige vannledninger.
- Det er påvist merkbart trykkfall ved samtidig tapping i to vannkraner i boligen, dette kan indikere avvik i utvendige vannledninger.

Konsekvens/tiltak

- Det er ikke behov for utbedringstiltak siden anlegget fungerer i dag, men ut ifra alder kan skader plutselig oppstå på eldre anlegg.
- Det må foretas nærmere undersøkelser, kan være behov for utskifting av anlegget.

Kameraundersøkelse kan være et anbefalt tiltak for å avklare avløpsrørens tilstand. Kommende utskiftninger og rehabilitering av avløpsrør er normalt å forvente på kort sikt med tanke på alder.

FORHOLD SOM ÅPENBART KAN MEDFØRE FARE FOR HELSE, MILJØ OG SIKKERHET

Dette punktet inneholder tydelige og lett synlige forhold ved boligen som åpenbart kan påvirke helse, miljø og sikkerhet, og som bygningssakkyndige har oppdaget. Terskelen for hva som anses som åpenbart er høy, og det utføres ikke undersøkelser med sikte på å avdekke slike forhold. Punktet omfatter ikke skjulte eller ikke-synlige forhold, tekniske vurderinger eller forhold som krever spesialundersøkelser. Forhold vurderes etter byggeteknisk forskrift på befaringsstidpunktet. Røykvarslere og håndholdt brannslukningsutstyr vurderes etter gjeldende forskrift om brannforebygging.



Helse, miljø og sikkerhet

Beskrivelse

Brannslukningsapparat og røykvarsler.

Det er ikke foretatt radonmålinger, og bygget er heller ikke utført med radonsperre.

Det mangler håndløper på vegg i det innvendige trappeløpet.

Rekkverkshøyder er under dagens forskriftskrav til rekkverk i innvendige trapper.

Åpninger i rekkverk er større enn dagens forskriftskrav til rekkverk i innvendige trapper.

Åpninger mellom trinn i innvendig trapp er større enn dagens forskriftskrav.

Vurdering av avvik:

- Åpninger i rekkverk er større enn dagens forskriftskrav til rekkverk i innvendige trapper.
- Åpninger mellom trinn i innvendig trapp er større enn dagens forskriftskrav.
- Det er ikke foretatt radonmålinger, og bygget er heller ikke utført med radonsperre.
- Det mangler håndløper på vegg i det innvendige trappeløpet.
- Rekkverkshøyder er under dagens forskriftskrav til rekkverk i innvendige trapper.

Konsekvens/tiltak

- Rekkverket på innvendige trapper er såpass lavt at det på grunn av sikkerhetsmessige forhold anbefales økning av høyde.
- Åpninger i innvendige trapper er såpass store at det ut ifra sikkerhetsmessige forhold anbefales å lage mindre åpninger.
- Det bør gjennomføres radonmålinger.
- Håndløper på innvendig trapp bør monteres, men det var ikke krav på byggetidspunktet.

Arealer, byggetegninger og brannceller

Standard gjeldende fra 01.01.2024

Arealmålinger og arealoppsett er basert på Norsk standard 3940:2023 Areal- og volum-beregninger av bygninger. Arealet gjelder for tidspunktet da boligen ble målt

Hva er måleverdig areal?

Arealet i rommet må ha minst 1,90 m fri høyde over gulvet og minst bredde på 0,60 m. Et loft med skråtak vil for eksempel bare få registrert målbart areal der høyden er minst 1,90 m og bredden minst 0,60 m. Rommet må ha dør eller luke, og gangbart gulv.

Hva er bruksareal?

BRA = BRA-i + BRA-e + BRA-b

Bruksarealet for bygningen er bruttoarealet minus arealet som optas av yttervegger.

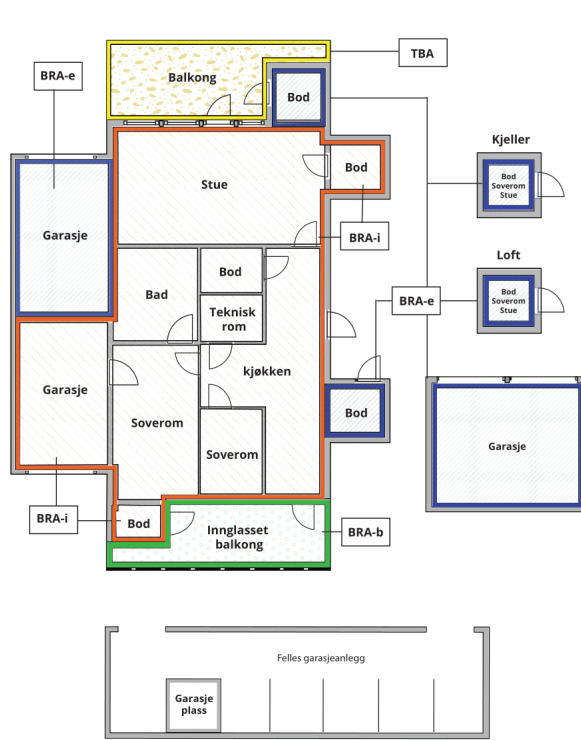

Internt bruksareal (BRA-i)	Arealet innenfor boenheten(e)
Eksternt bruksareal (BRA-e)	Arealet av alle rom utenfor boenheten(e) og som tilhører denne, slik som for eksempel boder
Innglasset balkong mv (BRA-b)	Arealet av innglasset balkong, veranda eller altan når denne er tilknyttet boenheten(e)
Terrasse- og balkongareal (TBA)	Arealet av terrasser, åpne balkonger og åpen altan tilknyttet boenheten(e)

Gulvareal (GUA) Er sum av BRA (bruksareal) og ALH (areal med lav takhøyde).
Areal med lav takhøyde (ALH) er ikke måleverdig areal, som skyldes skråtak og lav himlingshøyde.
GUA kan opplyses i markedsføring der det er aktuelt for den konkrete boligen og kun sammen med BRA-i, for eksempel der gulvflaten har en verdi og har funksjon ved møblering og bruk av rommene. Ikke innredet areal som kaldloft, måles og oppgis normalt ikke.

Arealet kan ikke alltid fastsettes nøyaktig

Areal kan være komplisert eller umulig å måle opp nøyaktig fordi det er vanskelig å fastslå tykkelsen på innervegger, skjevheter i og utforming av bygningskonstruksjoner som karnapp, buer og vinkler som ikke er rette, åpne rom over flere etasjer og så videre.

Eiendommens markedsverdi kan ikke baseres på en matematisk beregning basert på antall kvadratmeter opplyst i rapporten. Opplysninger om areal kan altså ikke alene benyttes for å beregne eiendommens verdi.

Den bygningsakkyndige kan avdekke eventuelle bruksendringer og avvik i branncelleindeling

Den bygningsakkyndige ser på byggetegninger hvis de er tilgjengelige og dette er en del av oppdraget, og vurderer bruken av boligen opp mot tegningene. Hvis den bygningsakkyndige avdekker at en bolig ikke ser ut til å være delt opp i brannceller etter kravene i byggeteknisk forskrift på befaringstidspunktet, skal det opplyses om dette.

Reglene om bruksendring og brannceller kan være kompliserte. Søk videre faglige råd om rapporten ikke gir deg svar. Den bygningsakkyndige kan ikke vurdere og svare på alle spørsmål, og kan heller ikke vite om kommunen kan gi unntak for kravene som gjelder. [Vil du vite mer?](#)

Om brannceller

En branncelle er hele eller avgrensede deler av en bygning hvor en brann fritt kan utvikle seg uten at den kan spre seg til andre bygninger eller andre deler av bygningen i løpet av en fastsatt tid.

Om bruksendring

Bruksendring er å endre bruken av et rom fra en tillatt bruk til en annen. Dette kan kreve søknad og tillatelse, for eksempel hvis du endrer et rom fra bod til soverom eller arbeidsrom, eller hvis du endrer en bolig til to separate boliger.

Rom for varig opphold har krav til takhøyde, romstørrelse, rømningsvei og lysforhold som må være oppfylt. Du kan søke kommunen om unntak for kravene, men kan ikke regne med å få unntak for krav som går på helse og sikkerhet, for eksempel krav til rømningsvei.

Bruksendring som krever godkjenning, og som ikke er søkt bruksendret, er ulovlig. Kommunen kan etter plan- og bygningsloven kapittel 32 forfølge overtredelser. Kommunen kan pålegge deg å avslutte den ulovlige bruken, eventuelt å rette eller tilbakeføre rommet til godkjent bruk.

Enebolig

Etasje	Bruksareal BRA m ²			SUM	Terrasse- og balkongareal (TBA)
	Internt bruksareal (BRA-i)	Eksternt bruksareal (BRA-e)	Innglasset balkong (BRA-b)		
1. Etasje	125	54		179	32
Kjelleretasje	116			116	
SUM	241	54			32
SUM BRA	295				

Romfordeling

Etasje	Internt bruksareal (BRA-i)	Eksternt bruksareal (BRA-e)	Innglasset balkong (BRA-b)
1. Etasje	Entré, gang, soverom, soverom 2, soverom 3, soverom 4, kjøkken, toalettrom, bad	Garasje	
Kjelleretasje	Trapperom, gang, bod, bod 2, uinnredet kjellerrom, kjellerstue, hobbyrom		

Lovlighet

Byggetegninger

Det foreligger godkjente og byggemeldte tegninger, men de stemmer ikke med dagens bruk

Kommentar: Det er opprinnelig registrert 3 soverom i 1.etg, men det er nå 4 soverom der kjøkken er ombygget. Kjeller har i hovedsak registrert kjellerstue og bodarealer. Alle rombenevnelser er med dette oppgitt etter rommenes faktiske bruk iht. NS 3940 og også uten hensyn til byggeforskriftenes krav til "rom til varig opphold". Opprinnelige byggetegninger er nå fravikende dagens bruk der evt. bruksendring av rom med påfølgende saksbehandling og kostnader tilfaller ny hjemmelshaver. Ved ønske om nærmere info bør eier, megler eller kommunen kontaktes.

Nyere håndverkstjenester

Er det ifølge eier utført håndverkstjenester på boligen siste 5 år?

Ja Nei

Bod

Etasje	Bruksareal BRA m ²			SUM	Terrasse- og balkongareal (TBA)
	Internt bruksareal (BRA-i)	Eksternt bruksareal (BRA-e)	Innglasset balkong (BRA-b)		
Bakkeplan		12		12	
SUM		12			
SUM BRA	12				

Romfordeling

Etasje	Internt bruksareal (BRA-i)	Eksternt bruksareal (BRA-e)	Innglasset balkong (BRA-b)
Bakkeplan		Utebod	

Lovlighet

Byggetegninger

Det foreligger ikke tegninger

Nyere håndverkstjenester

Er det ifølge eier utført håndverkstjenester på boligen siste 5 år?

Ja Nei

Befarings - og eiendomsopplysninger

Befaring

Dato	Til stede	Rolle
20.4.2026	Aleksander Olsen	Takstingeniør
	Blerdi Saliu	Kunde

Matrikkeldata

Kommune	gnr.	bnr.	fnr.	snr.	Areal	Kilde	Eieforhold
3238 NANNESTAD	147	151		0	1185.1 m ²	BEREGNET AREAL (Ambita)	Ikke relevant

Adresse

Skogduevegen 24

Hjemmelshaver

Dule Alma, Saliu Blerdi

Eiendomsopplysninger

Adkomstvei

Eiendommen har adkomst via offentlig vei eller gate.

Tilknytning vann

Eiendommen er tilknyttet offentlig vannforsyning via private stikkledninger.

Tilknytning avløp

Eiendommen er tilknyttet offentlig avløpsnett via private stikkledninger.

Regulering

Eiendommen ligger i et område regulert til boligbebyggelse.

Om tomten

Eiendommen har en relativt flat tomt. plen, beplantning og gruslagt gårdsplass.

Tinglyste/andre forhold

Ikke kjent.

Forsikring

Selskap	Avtalenr	Type	Forsikringssum	Årlig premie
---------	----------	------	----------------	--------------

Kommentar

Det forutsettes at boligen er fullverdiforsikret.

Bygninger på eiendommen

Bod

**Anvendelse**

Lagring/sportsbod

Byggeår**Kommentar**

Bygningen har ukjent byggeår.

Standard

Ikke vurdert.

Vedlikehold

Ikke vurdert.

Beskrivelse

Frittstående utebod oppført i trekonstruksjon bygget direkte mot grunn. Bod fremstår med tiltenkt funksjon, men har synlig elde, skjevheter og slitasje der kommende vedlikehold for lokale utbedrende tiltak ikke kan utelukkes på sikt. Konstruksjoner er ikke vurdert utover nevnte beskrivelser.

Bygget er ikke tilstandsvurdert ihht Forskrift til avhendingslova og NS3600. Dette er kun en enkel beskrivelse.

Kilder og vedlegg

Dokumenter

Beskrivelse	Dato	Kommentar	Status	Sider	Vedlagt
Plantegninger	12.04.2026	Tegninger fra byggeår.	Gjennomgått		Nei
Egenerklæringsskjema	27.04.2026		Gjennomgått		Nei
Kommunalinformasjon	27.04.2026		Gjennomgått		Nei

Revisjoner

Versjon	Ny versjon	Kommentar
1	28.04.2026	
2	28.04.2026	

For gyldighet på rapporten se forside

Tilstandsrapportens avgrensninger

Forutsetninger

Struktur og referansenivå

Rapporten beskriver avvik, det vil si en tilstand som er dårligere enn referansenivået. Positive sider ved boligen, ut over det som kommer frem av tilstandsgradene, blir normalt ikke fremhevet.

Rapporten baserer seg på krav i forskrift til avhendingslova (tryggere bolighandel). For valg av tilstandsgrad blir NS 3600:2018 (teknisk tilstandsanalyse ved omsetning av bolig) lagt til grunn.

Bygningssakkyndig er ikke ansvarlig for tilbakeholdt eller uriktig informasjon, som har betydning for tilstandsvurderingen.

Presiseringer

Anslag på utbedringskostnader er sjablongmessig, og må ikke forveksles med en konkret vurdering eller tilbud fra entreprenør eller håndverker. Anslaget vil også avhenge av personlige preferanser og markedspris på materialer og tjenesteyter.

Tilstandsrapporten gjelder hovedbygget og tilleggsbygninger som den bygningssakkyndige anser at har nær tilknytning til funksjon som bolig.

Avvik er vurdert mot regler som gjaldt da boligen ble oppført, med mindre annet er spesifisert i forskrift til avhendingslova, eller gjeldende versjon av NS 3600.

Hulltaking ved våtrom, i rom under terreng eller andre bygningsdeler, krever eiers samtykke.

Befaring begrenses til visuelle observasjoner av tilgjengelige flater. Den bygningssakkyndige gjør ikke fysiske inngrep for å avdekke avvik, utover de som er beskrevet i forskrift til avhendingslova. Rapporten gir ingen garanti for at det ikke finnes skjulte feil eller mangler.

Flater som er skjult av snø eller på annen måte utilgjengelig, blir ikke kontrollert. Det blir ikke utført funksjonsprøving av bygningsdeler, med mindre dette kommer frem av forskrift til avhendingslova. Hvis det ikke er sikkerhetsmessig forsvarlig, vil ikke bygningssakkyndig undersøke taket fra utsiden.

Boligens tilbehør, hvite- og brunevarer og annet inventar, blir ikke vurdert. Dette gjelder også integrert tilbehør.

Stikkprøvetakninger er tilfeldig utvalgt, og kan innebære kontroll under overflaten med et spisst redskap eller lignende.

Uttrykk og definisjoner

Referansenivå: Kravet til bygningsdelen eller rommet på søknadstidspunktet.

Tilstand: Byggverkets eller bygningsdelens tekniske, funksjonelle eller estetiske status på et gitt tidspunkt.

Symptom: Forhold som gir indikasjon på hvilken tilstand et byggverk eller en bygningsdel befinner seg i. Benyttes ved beskrivelse av avvik og alder.

Skadegjørere: I hovedsak råte, sopp og skadedyr.

Fuktsøk: Overflatesøk med egnet søkeutstyr som fuktindikator eller visuelle observasjoner.

Fuktmåling: Måling av fuktinnhold i materiale eller i bakenforliggende konstruksjon ved bruk av egnet måleutstyr, blant annet hammerelektrode

og pigger.

Hulltaking: Boring av hull for inspeksjon og fuktmåling i risikoutsatte konstruksjoner.

Normal slitasjegrad: Forventet slitasje av materiale i overflaten, basert på enkle, visuelle observasjoner. Kan vurderes sammen med bygningsdelens alder.

Areal

Areal fastsettes etter forskrift til avhendingslova og gjeldende versjon av NS 3940 (areal- og volumberegninger av bygninger).

Et rom kan være i strid med teknisk forskrift og mangle godkjenning hos kommunen for den aktuelle bruken, uten at dette får betydning for om arealet måles og oppgis i tilstandsrapporten. Når arealet måles tas det ikke hensyn til om arealet er lovlig oppført eller om bruken er lovlig, bruksendringer, lysforhold eller andre sikkerhetsmangler.

Rom som ligger utenfor boenheten, som eier har påvist eller opplyst at tilhører boenheten, er oppmålt og inkludert i BRA-e. Det er ikke fremvist dokumentasjon på at rommet tilhører boenheten, med mindre dette er angitt særskilt. Rom utenfor boenheten kan omdisponeres av borettslaget/sameiet, og dette kan påvirke boligens BRA-e.

Opplysninger om areal kan ikke alene benyttes for beregning av markedsverdi.

Personvern

Tilstandsrapporten er utarbeidet som en del av Fremtind Forsikring AS sitt takstkonsept. Fremtind Forsikring AS, iVerdi AS, takstforetaket og andre relevante interessenter benytter personopplysninger fra tilstandsrapporten for analyse- og statistikkformål, utvikling og drift av produkter og tjenester i takstbransjen og boligomsetningen. Fremtind Forsikring AS, iVerdi AS og takstforetaket, følger til enhver tid gjeldende personvernlovgivning.