

Tilstandsrapport



📍 Mortensrudveien 108, 1283 OSLO

📖 OSLO kommune

gnr. 180, bnr. 533, snr. 18

Sum areal alle bygg: BRA: 131 m² BRA-i: 131 m²



Befaringsdato: 09.04.2026

Rapportdato: 26.04.2026

Oppdragsnr.: 20856-26144

Eiendomsverdi ref nr: FW5905

Foretak: Kvadrat Takst AS

Takstingeniør: Morten Sæther



Rapporten kan brukes i inntil ett år etter befaringsdato, og kan ikke gjenbrukes ved flere boligsalg i denne perioden. Skjer det endringer, oppstår skader også videre på boligen, bør du som selger be om oppdatert rapport.

Kvadrat Takst AS

Kvadrat Takst AS tilbyr tilstandsrapporter i Oslo og omegn.

Vi leverer uavhengige tilstandsrapporter av eiendom og boliger med alltid fokus på nøyaktighet, faglig kvalitet og trygghet for deg som kunde.

Med over 25 års erfaring fra byggebransjen som prosjektleder, byggeleder og tømrmester tilbyr vi en solid fagkunnskap og praktisk forståelse innenfor bygg og eiendom.



Rapportansvarlig

Morten Sæther

Morten Sæther

Uavhengig Takstingeniør

morten@kvadrattakst.no

924 14 270



Dette trenger du å vite om tilstandsrapporten



Hva er en tilstandsrapport?

En tilstandsrapport beskriver synlige skader/avvik eller tegn på skader/avvik på boligen. Rapporten fremhever vanligvis ikke positive egenskaper ved boligen.



Hva vurderer en bygningsakkyndig?

Den bygningsakkyndige vurderer boligen ut fra hva man kan forvente av en bygning av samme alder og type. Vurderingen gjøres som regel mot hvordan det var vanlig å bygge og regler som gjaldt da boligen ble oppført (søknadstidspunktet). Forhold som er vanlige for bygningens alder, slik som slitasje etter normal bruk regnes ikke som avvik.



Hva inneholder tilstandsrapporten?

Den bygningsakkyndige undersøker rom og bygningsdeler slik det kommer frem av [Forskrift til avhendingsloven](#). Tilstandsrapporten inneholder bare avvik som den bygningsakkyndige kan se eller kontrollere med enkle hjelpemidler. Det gjøres ikke nærmere undersøkelser slik som åpning av vegger eller andre bygningsdeler. I vegg mot våtrom og rom under terreng kan det borres et hull for å gjøre enkle undersøkelser slik som fuktsøk.

Når du kjøper en brukt bolig

Når du kjøper en brukt bolig, er det viktig å være oppmerksom på at dette ikke kan sammenlignes med å kjøpe en ny bolig. Måten boligen ble bygget på kan være annerledes enn i dag. Bygninger svekkes over tid, og utsettes for slitasje blant annet på grunn av bruk og vær og vind. Mange boliger fornyes helt eller delvis, noen i flere omganger, eller det oppføres tilbygg. Særlig for boliger som er pusset opp eller endret, er det viktig å merke seg at fornyelse av overflater ikke nødvendigvis betyr at bygningsdeler under er forbedret.

Vurdering mot byggregler

Den bygningsakkyndige vil vurdere boligen mot hvordan det var vanlig å bygge og regler som gjaldt på søknadstidspunktet. Den bygningsakkyndige ser etter avvik som har betydning for og som reduserer boligens funksjon og verdi, og som kommer frem av Forskrift til avhendingslova.

Tilstandsrapporten beskriver ikke hele boligen

BYGNINGSSAKKYNDIGE SER FOR EKSEMPEL IKKE PÅ

- vanlig slitasje og normal vedlikeholdstilstand • bagatellmessige forhold som ikke påvirker bygningens bruk eller verdi vesentlig • etasjeskillere • tilleggsbygg slik som garasje, bod, annek, naust også videre • utvendige trapper • støttemurer • skjulte installasjoner • installasjoner utenfor bygningen • full funksjonstesting av el- og VVS-installasjoner • geologiske forhold og bygningens plassering på grunnen • bygningens planløsning • bygningens innredning • løsøre slik som hvitevarer • utendørs svømmebasseng og pumpeanlegg • bygningens estetikk og arkitektur • bygningens lovlighet (bortsett fra bruksendringer, brannceller og forhold som åpenbart kan påvirke helse, miljø og sikkerhet) • fellesarealer (med mindre boligeier har vedlikeholdsplikt for fellesarealer og dette er kjent for bygningsakkyndig, eller fellesarealet har en særlig tilknytning til boligen).

© iVerdi 2023

Malen til denne rapporten, inkludert standardtekstene fra Verdi er vernet etter åndsverkloven og kan kun benyttes av av kunder hos iVerdi. For andre aktører er eksemplarframstilling av malen og standardtekster, som utskrift og annen kopiering til bruk som grunnlag for tilsvarende rapporter, bare tillatt når det er hjemlet i lov (kopiering til privat bruk, sitat o.l.) eller avtale med iVerdi (<https://iverdi.no/>).

Utnyttelse i strid med lov eller avtale kan medføre erstatnings- og straffeansvar.

Dette trenger du å vite om tilstandsrapporten

Tilstanden vurderes med ulike tilstandsgrader

Tilstanden gir uttrykk for en gitt forventet tilstand, blant annet vurdert ut fra alder og normal bruk. Ved Tilstandsgrad 0 (TG0) og Tilstandsgrad 1 (TG1) gir den bygnings sakkyndige normalt ingen begrunnelse for valg av tilstandsgrad. Grunnen er at bygningen eller bygningsdelen da bare har normal slitasje. Ved skjulte konstruksjoner kan alder alene avgjøre tilstandsgrad. Når bygnings sakkyndige anbefaler tiltak, for eksempel utbedringer, må brukeren av rapporten vurdere om tiltakene er nødvendige og lønnsomme.

Når den bygnings sakkyndige velger tilstandsgrad, baseres vurderingen på faste kriterier som følger av gjeldende bransjestandard for Teknisk tilstandsanalyse ved omsetning av bolig og Forskrift til avhendingslova.

! TG 0

TILSTANDSGRAD 0, TG0: INGEN AVVIK

Bygningsdelen skal være tilnærmet ny, ikke vise tegn på slitasje og det skal være lagt frem dokumentasjon på faglig god utførelse. Det er ingen merknader til delen.

! TG 1

TILSTANDSGRAD 1, TG1: MINDRE AVVIK

Bygningsdelen skal bare ha normal slitasje, og straktiltak skal ikke anses som nødvendig. Graden kan også brukes når delen er ny, men der dokumentasjon på faglig god utførelse mangler.

! TG 2

TILSTANDSGRAD 2, TG2: VESENTLIGE AVVIK OG MINDRE AVVIK SOM ETTER NS 3600 GIR TG 2

Bygningsdelen skal enten ha feil utførelse, en skade eller symptomer på skade, sterk slitasje eller nedsatt funksjon. Graden gis når bygningsdelen trenger vedlikehold eller tiltak i nær fremtid. Graden skal også brukes når delen er gammel og det er grunn til å varsle om faren for skader på grunn av alderen, eller når det er grunn til å overvåke delen spesielt på grunn av fare for større skader eller følgeskader.

! TG 3

TILSTANDSGRAD 3, TG3: STORE ELLER ALVORLIGE AVVIK

Denne tilstandsgraden brukes ved kraftige tegn på forhold som man må regne med trenger utbedring straks eller innen kort tid. Det er påvist funksjonssvikt eller sammenbrudd.

- TG IU

IKKE UNDERSØKT/IKKE TILGJENGELIG FOR UNDERSØKELSE

Det kan være avvik/skader som ikke er avdekket.

Informasjon om utbedringskostnader

Utbedringskostnadene i rapporten er sjablongmessige anslag basert på observerte forhold som feil, skader eller uregelmessigheter, samt foreslåtte tiltak. Disse anslagene er veiledende, angis i fem intervaller, er basert på generelle erfaringstall, og må ikke forveksles med konkrete pristilbud fra håndverkere eller entreprenører. Faktiske kostnader kan variere betydelig, avhengig av individuelle valg, materialpriser og markedsforhold. For å få en nøyaktig vurdering av utbedringskostnadene anbefales ytterligere undersøkelser og innhenting av flere pristilbud fra kvalifiserte fagfolk. Slike anslag gis for TG3, der dette er mulig.



Tiltak under kr 20 000



Tiltak mellom kr 20 000 – 100 000



Tiltak mellom kr 100 000 – 200 000



Tiltak mellom kr 200 000 – 500 000



Tiltak over kr 500 000

Beskrivelse av eiendommen

Enderekkehus over 2 plan, beliggende på Mortensrud i Oslo.

Mekanisk ventilasjon i bygget.

Varmtvann fra felles bereder plassert på vaskerom.

Elektrisk oppvarming med panelovner og varmekabler på bad.

Kjøkkeninnredning med profilerte fronter og benkeplate i laminat.

Integrerte hvitevarer.

Flislagt baderom opplyst å være fra 2016 med varmekabler på gulv.

Flislagt vaskerom opplyst å være fra 2016.

Wc-rom i 1.etasje.

Utebod.

Det er opplyst at det følger garasjeplass i felles anlegg.

Det er montert ladepunkt for EL-kjøretøy på plassen.

Det henvises ellers til rapporten i sin helhet.

Arealer

[Gå til side](#)

Forutsetninger og vedlegg

[Gå til side](#)

Lovlighet

[Gå til side](#)

Rekkehus

- Det foreligger godkjente og byggemeldte tegninger, men det er avvik fra disse.

I henhold til plantegninger som ligger på saksinnsyn/ plan og bygg.

1.etasje:

Vegg mellom stue og kjøkken er revet.

U.etasje:

Ett soverom er gjort mindre for å få større gang.

Sammendrag av boligens tilstand

Fordeling av tilstandsgrader

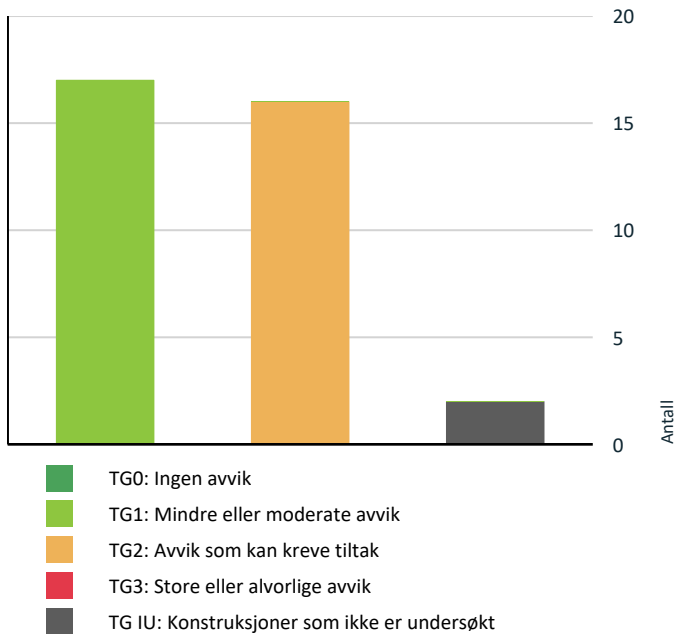

Oppsummering av avvik

Vil du vite mer? Se på rommet eller bygningsdelen senere i rapporten.

Rekkehus

- TG IU KONSTRUKSJONER SOM IKKE ER UNDERSØKT**
 - Våtrom > Underetasje > Bad > Tilliggende konstruksjoner våtrom [Gå til side](#)
 - Våtrom > Underetasje > Vaskerom > Tilliggende konstruksjoner våtrom [Gå til side](#)
- TG 2 AVVIK SOM KAN KREVE TILTAK**
 - Utvendig > Takteking [Gå til side](#)
 - Utvendig > Takkonstruksjon/Loft [Gå til side](#)
 - Utvendig > Vinduer [Gå til side](#)
 - Utvendig > Dører [Gå til side](#)
 - Innvendig > Overflater [Gå til side](#)

- Innvendig > Pipe og ildsted** [Gå til side](#)
- Innvendig > Rom Under Terreng** [Gå til side](#)
- Innvendig > Innvendige dører** [Gå til side](#)
- Tekniske installasjoner > Vannledninger** [Gå til side](#)
- Tekniske installasjoner > Avløpsrør** [Gå til side](#)
- Tomteforhold > Fuktsikring og drenering** [Gå til side](#)
- Spesialrom > 1. Etasje > Toalettrom > Overflater og konstruksjon** [Gå til side](#)
- Kjøkken > 1. Etasje > Stue/kjøkken > Overflater og innredning** [Gå til side](#)
- Våtrom > Underetasje > Bad > Sluk, membran og tettesjikt** [Gå til side](#)
- Våtrom > Underetasje > Vaskerom > Overflater Gulv** [Gå til side](#)
- Våtrom > Underetasje > Vaskerom > Sluk, membran og tettesjikt** [Gå til side](#)

HELSE, MILJØ OG SIKKERHET

- Forhold som åpenbart kan medføre fare for helse, miljø og sikkerhet**
- ⚠ Det er ikke foretatt radonmålinger, og bygget er heller ikke utført med radonsperre. [Gå til side](#)
 - ⚠ Rekkverket på balkong eller terrasse er for lavt i forhold til dagens krav.

Tilstandsrapport

REKKEHUS



Byggeår
1995

UTVENDIG

! TG 2 Takteking

Punktet må sees i sammenheng med Takkonstruksjon/Loft

Beskrivelse

Tak tekket med takstein trolig fra byggeårene.
Undertak er beskrevet under loft/takkonstruksjon.

–

Taket er ikke kontrollert grunnet sikkerhetsmessige forhold. Undersøkelse av taket kan ikke utføres på en forsvarlig måte innenfor gjeldende HMS-krav. Av hensyn til helse, miljø og sikkerhet (HMS) er kontroll derfor ikke gjennomført.

Ved befaring var det ikke tilrettelagt for kontroll av tak. Det var heller ingen stige med sikring tilgjengelig. Inspeksjon er derfor begrenset til forhold som er synlige fra bakkenivå. Eventuelle forhold som kun lar seg avdekke ved fysisk adgang til taket, herunder ved løft av takstein eller ferdsele på takflaten, er ikke vurdert.

Arbeid i høyder over 2,0 meter omfattes av arbeidsplassforskriftens paragrafer §2-22 og §6-5, arbeidsmiljøloven §4-1 (fullt forsvarlig arbeidsmiljø) samt forskrift om utførelse av arbeid §10-2 (forbud mot arbeid på usikkert underlag).

–

Opplyst av selger:
Det er opplyst av selger at utvendige vedlikeholds ansvar dekkes av sameiet.

Tilstandsgrad er satt ut ifra alder på takteking.

Vurdering av avvik:

- Mer enn halvparten av forventet brukstid er passert på taktekingen.

Konsekvens/tiltak

- Overvåk tilstanden jevnlig. For å få tilstandsgrad 0 eller 1 må tekingen skiftes ut, men tidspunktet for når dette er nødvendig er vanskelig å si noe om.

! TG 1 Nedløp og beslag

Beskrivelse

Stålrenner og nedløp fra byggeår.

–

Nedløp og beslag fremstår som funksjonelle og uten synlige skader eller mangler. Løsningene vurderes å gi tilfredsstillende avledning av nedbør bort fra bygningen. Ingen tiltak anses nødvendig utover normalt vedlikehold.

Tilstandsrapport

TG 1 Veggkonstruksjon

Beskrivelse

Yttervegger over grunnmur oppført i bindingsverk.
Malt liggende ytterkledning.

–

Ytterveggenes konstruksjonsoppbygning og eventuell isolasjon er ikke undersøkt eller verifisert.
Oppbygning av ytterveggene, herunder type konstruksjon, isolasjonsgrad og eventuelle luft- og fuktsperrer, kan ikke fastslås uten destruktive inngrep.

Vurderingen er derfor basert på tilgjengelige og synlige overflater samt generell bygningsmessig erfaring, og gir ikke grunnlag for å si om ytterveggene er isolert eller hvordan de er oppbygget.

Forhold som kun lar seg avdekke ved åpning av konstruksjonene, er ikke vurdert.

Tilstandsgrad settes til TG IU (ikke undersøkt) for ytterveggenes konstruksjon og isolasjon.

–

Det er opplyst av selger at utvendige vedlikeholds ansvar dekkes av sameiet.

Tilstandsgrad er satt ut ifra det som var synlig på befarings.

TG 2 Takkonstruksjon/Loft

Punktet må sees i sammenheng med Taktekking

Beskrivelse

Valmtak i trekonstruksjoner, w-takstoler.
Undertak med sutakplater.

–

Takkonstruksjon er kun befart fra kaldtloft og utvendige forhold som blant annet nedbøyninger mm er ikke kontrollert.

–

Det ble foretatt fuktmålinger med Protimeter med pigger i undertak/takstoler.
uten å påvise unormale fuktforhold.

Forhold rundt dimensjoneringer og cc avstand mm er ikke vurdert da det forutsettes at husleverandør forholder seg til snølast og tabeller for bæring.

Vurdering av avvik:

- Det er påvist andre avvik:

På befaring ble det påvist en skade i sutaks plate.

Konsekvens/tiltak

- Andre tiltak:

Dette bør tettes for å unngå evt fukt/vann inn i på loftet og konstruksjonen.

Generelt bør takkonstruksjon jevnlig overvåkes/kontrolleres for kondensskader, fukt o.l.

TG 2 Vinduer

Beskrivelse

Vinduer med trerammer og isolerglass fra byggeårene, merket med produksjonsår 1995.

–

Vindusglass er hele og det ble ikke observert punkteringer.
Ved befaringen ble det ikke foretatt kontroll på åpne- og lukkemekanismer av vinduer.

Tilstandsrapport

Ingen unormale avvik registrert, utover normal og forventet brukslitasje, sett ut fra bygningsdelenes alder.

Tilstandsgrad er satt ut fra en helhetlig vurdering av bygningsdelenes stand, funksjonalitet samt alder.

Punkterte glass kan være vanskelig å avdekke med sikkerhet under forskjellig type vær og lys.
Det utelukkes ikke at det kan forekomme punkterte glass som ikke ble registrert på befaringstidspunktet.

–

Det bør på generelt grunnlag påregnes at vinduer har behov for justering med jevne mellomrom.

Vurdering av avvik:

- Karmene i vinduer er slitte og det er sprekker i trevirket.
- Det er påvist andre avvik:

Det påpekes at vinduer er over 20 år gamle og har oversteget halvparten av forventet levetid.
Likevel oppfyller bygningsdelene tiltenkt funksjon.

TG 2 er gitt som en påpekelse da vinduer har høy alder med høyere sannsynlighet for punktering samt noe redusert isoleringsevne sammenlignet med dagens/nye vinduer.

Det kan også være forhold som ikke ble oppdaget ved befaring, som eksempel sopp, råte o.l.
Dette fordi slikt kan være avhengig av vær, klima o.l. ved befaring.
TG2 på slike bygningsdelers må sees på som en varsel på at vinduer må beregnes byttet på sikt.

Konsekvens/tiltak

- Det må foretas lokal utbedring.
- Andre tiltak:
- Det må påregnes noe vedlikehold og at enkelte vinduer må skiftes ut.

Bygningsdelene oppfyller tiltenkt funksjon men utskiftning må påregnes på sikt.

Dører

Beskrivelse

Balkongdør (skyvedør) i PVC, ukjent årstall.

–

Terrassedør i trerammer og isolerglass fra byggeårene.

–

Entrèdør med glassfelt fra byggeårene.

–

Det bør på generelt grunnlag påregnes at dører har behov for justering med jevne mellomrom.

Vurdering av avvik:

- Karmene i dører er værslitte utvendig og det er sprekker i trevirket.
- Det er påvist andre avvik:

Tilstandsrapport

Entrèdør subber noe i karm/terskel.

Isolerglass er hele og det ble ikke observert punkteringer.

Ingen unormale avvik registrert sett ut fra bygningsdelenes alder.

Tilstandsgrad er satt ut fra en helhetlig vurdering av bygningsdelenes stand, funksjonalitet samt alder.

Punkterte glass kan være vanskelig å avdekke med sikkerhet under forskjellig type vær og lys.
Det utelukkes ikke at det kan forekomme punkterte glass som ikke ble registrert på befaringstidspunktet.

Det påpekes at døren er over 20 år gammel og har oversteget mer enn halvparten av forventet levetid.
Likevel oppfyller bygningsdelene tiltenkt funksjon.

Det kan også være forhold som ikke ble oppdaget ved befaring, som eksempel sopp, råte o.l.
Dette fordi slikt kan være avhengig av vær, klima o.l. ved befaring.
TG2 på slike bygningsdeler må sees på som en varsel på at dører må beregnes byttet på sikt.

Konsekvens/tiltak

- Det må foretas lokal utbedring.
- Andre tiltak:
- Det må påregnes noe vedlikehold og at enkelte dører må skiftes ut.

Bygningsdelene oppfyller tiltenkt funksjon, men utskiftning må påregnes på sikt.

Balkonger, terrasser og rom under balkonger

Beskrivelse

Utgang fra stue til balkong i trekonstruksjoner. terrassebord.
Rekkverk i trekonstruksjon.
Elektrisk markise.

–

Utgang fra ett soverom til terrasse med videre adkomst til hage.
Terrassebord.

Utvendige trapper

Beskrivelse

Utvendig trapp i trekonstruksjon ved inngangsparti og trapp i terreng på siden av boligen.

Andre utvendige forhold

Beskrivelse

Bygningen ble oppført i 1995 etter byggetidens byggeforskrifter.
Den tilfredsstillende ikke nødvendigvis alle de krav som dagens byggeforskrifter stiller til bl.a. tetthet, ventilasjon og varmeisolering.

Nyere og eldre bygninger har generelt et løpende behov for vedlikehold.
Setninger kan ha oppstått og dette kan ha medført skjevheter i gulv og er derfor ikke unormalt.

Alder i seg selv er definert som symptom på slitasje/utidsmessighet/svikt osv.
Det gjelder samtlige konstruksjoner, uansett alder og tilstand.
Det betyr at en bygningsdel og konstruksjon kan få TG2 på bakgrunn av høy alder men fortsatt være i en brukbar tilstand og funksjon.
Bygningsdelers og konstruksjoners alder er i hovedsak vurdert ut fra Sintef sine levetidstabeller.

INNVENDIG

Tilstandsrapport

📍 TG 2 Overflater

Beskrivelse

Gulv:
Laminat gulv.

Vegger:
Glatte, malte flater.
Noen vegger med tapet.

Himlinger:
Glatte, malte himlingsflater.
Folierte himlingsplater på kjøkkenet.
Det er montert downlights i flere rom samt kasse i stuen.

Himlingshøyden ble i stue målt til ca. 2,37 m.

–

Downlights er ikke demontert for inspeksjon.

–

En bolig som har blitt brukt i en viss tid, har vanligvis blitt utsatt for slitasje, og skader kan ha oppstått. Slik bruksslitasje må man påregne, og det kan avdekkes enkelte forhold etter overtakelse som nødvendiggjør utbedringer. Normal slitasje og skader som nødvendiggjør utbedring, er innenfor hva kjøper må forvente og vil ikke utgjøre en mangel.

Vurdering av avvik:

- Det er påvist andre avvik:

På befaring ble det påvist riss i overflater.

Konsekvens/tiltak

- Andre tiltak:

Riss i overflater, det er trolig sparklet himlingsplater.
Utbedring bør påregnes.

Etasjeskille/gulv mot grunn

Beskrivelse

Etasjeskiller i trekonstruksjoner fra byggeårene, ukjent isolering.

–

Skjevheter samt gulvknirk må ansees å være vanlig i trehus av denne typen.

–

Etasjeskillere (gulv mellom etasjer) er i henhold til gjeldende forskrift, ikke en del av det som undersøkes i tilstandsrapporten. Det er derfor ikke utført analyser av etasjeskillere.

Dersom skjevheter er av betydning for kjøper anbefales det ytterligere kontroller og eventuelt statiske beregninger utført av byggt teknisk konsulent.

📍 TG 2 Pipe og ildsted

Beskrivelse

Pipeløp i bygningen.
Peis ovn med glassdør i stue for vedfyring.
Steinplate på gulv under peisovn.

På befaring ble det påvist ett riss i muren ved peisovn.

–

Pipe og ildsteder er formelt ikke testet eller vurdert og det forutsettes at de branntekniske krav er kontrollert og godkjent av den stedlige brann- og

Tilstandsrapport

redningsetaten.

Bygningsdelene tilfredsstillende tiltenkt funksjon.

Tilstandsgrad er satt ut ifra at det ikke er opplyst om feil, mangler eller avvik ved anlegget.

–

Tilstandsgrad er satt ut ifra at det ikke er opplyst om noe avvik og at pipe og ildsted virker som det skal.

Vurdering av avvik:

- Ildfast plate mangler på gulvet under sotluke/feieluke på pipe.

På befaring ble det påvist utvendig lister på pipe i underetasje, disse bør fjernes.

TG 2 Rom Under Terreng

Punktet må sees i sammenheng med 'Drenering'

Beskrivelse

Det ble utført hulltaking i utforet vegg i bod på et typisk utsatt sted. Undersøkelsen omfattet kun tilgjengelig og lokalt kontrollpunkt, og det ble registrert unormale avvik ved dette.

Undersøkelsen gir imidlertid ingen garanti for at det ikke kan foreligge skjulte avvik, fuktpåvirkning eller skader i øvrige deler av konstruksjonen som først kan avdekkes ved åpning eller inngrep i konstruksjonen.

Tilstandsgrad er fastsatt ut fra observerte forhold og utførte målinger innenfor rapportens undersøkelses- og kontrollomfang, og baserer seg ikke på destruktive inngrep eller fullverdig kontroll av skjulte konstruksjoner.

–

Det påpekes at det ble observert bruk av plast i konstruksjonen. Dette anses som en uheldig løsning, da eventuell fuktinntrengning eller kapillært oppsug fra grunnen kan medføre kondensering i konstruksjonen.

Fukt som fanges inne i vegg vil kunne ha begrensede uttørkingmuligheter, noe som kan øke risiko for fuktrelaterte skader over tid.

Vurdering av avvik:

- Det er gjennom målinger påvist høyt fuktnivå i trevegger i underetg./kjeller, det er derfor ikke foretatt hulltaking

Konsekvens/tiltak

- Andre tiltak:

Konstruksjonen bør holdes under oppsikt og det bør tas jevnlig kontroll av konstruksjon.



TG 1 Innvendige trapper

Beskrivelse

Tretrapp mellom boligens etasjer.

Håndløper på vegg.

TG 2 Innvendige dører

Beskrivelse

Innerdører med 3 speil.

Tilstandsrapport

Tofløyett innerdør med glass mellom gang og stue/kjøkken.

–

Det bør på generelt grunnlag påregnes at dører har behov for justering med jevne mellomrom.

Vurdering av avvik:

- Det er påvist andre avvik:

På befaring ble det påvist slitasje på flere innerdører.

Konsekvens/tiltak

- Andre tiltak:

Lokal utbedring, evt bytte av dørblad.

Andre innvendige forhold

Beskrivelse

Skyvedørsgarderobe med speilfronter i entré/gang og soverom.
Fronter på skyvedørsgarderobe i entré/gang er noe trege.

VÅTROM

UNDERETASJE > BAD

Generell

Beskrivelse

Flislagt baderom med varmekabler på gulv, opplyst å være fra 2016 i henhold til tidligere salgsoppgave.

Det er ikke fremlagt dokumentasjon som viser når baderommet er oppført eller rehabilitert, hvem som har utført arbeidene, eller hvilke materialer og løsninger som er benyttet.

Det foreligger heller ingen dokumentasjon på baderommets konstruktive oppbygging, herunder tettesjikt, slukløsninger og eventuelle membransystemer.

Vurderingene i rapporten er derfor basert på tilgjengelige opplysninger fra selger, samt det som var synlig og tilgjengelig ved visuell, ikke-inngripende inspeksjon på befaringsdagen.

Skjulte konstruksjoner og løsninger som ikke er synlige uten inngrep, er ikke kontrollert og kan ikke verifiseres.

–

Opplyst av selger:

Badet ble pusset opp i 2016, da TEK10 gjaldt, og det var ikke krav til dokumentasjon på samme måte som i dag.

Derfor har vi ingen dokumentasjon fra forrige eier.

–

Ved vurdering av bygningsdeler på baderom legges Sintef Byggforsk detaljblad 700.320 til grunn og anbefalt brukstid på bad er ca 20-25 år.

–

Generell informasjon – ivaretagelse av våtrom:

For å redusere risiko for fuktbelastning og skader, samt for å ivareta våtrommets funksjon og levetid, anbefales følgende:

- Sørg for god og regelmessig gjennomlufting av våtrommet slik at fuktighet effektivt ledes ut.
- Vær oppmerksom på at fuktige våtrom gir økt risiko for soppdannelse og jordslag.
- Tørk opp vannsøl på gulv og andre flater for å begrense fuktspredning.
- Utfør jevnlig rengjøring av fliser, fuger og sanitærutstyr for å opprettholde funksjon, farge og overflater.
- Ventilasjonsventil bør demonteres og rengjøres ca. én gang per år for å hindre tilstopping av støv og smuss.
- Unngå i størst mulig grad boring gjennom fliser i våtsoner. Dersom boring likevel utføres, må gjennomføringer tettes korrekt med godkjent våtromssilikon for å hindre fuktinntrengning.

Rengjøring og vedlikehold av sluk:

- Sluk bør rengjøres ca. 3–4 ganger per år.
- Rengjøring utføres ved at slukristen fjernes, normalt ved å vippe denne forsiktig opp med skrutrekker eller tilsvarende verktøy.

Tilstandsrapport

- Klemringen, som er festet med skruer og inngår i slukets tettesystem, skal ikke berøres.
- Dersom sluket er utstyrt med vannlås, kan utløpet rengjøres etter at vannlåsen er fjernet.
- Vannlåstrakten trekkes rett opp, enklest ved å gripe i ribben i bakkant med for eksempel tang.
- Sammenføyning skjer i motsatt rekkefølge. Det er viktig å påse at vannlåstrakt med tilhørende gummiring settes korrekt på plass.

UNDERETASJE > BAD

📍 TG 1 Overflater vegger og himling

Beskrivelse

Flislagte vegger og glatt malt himling med downlights.

Himlingshøyden ble på bad målt til ca. 2,38 m.

–

Ved kontroll av fliser er det foretatt stikkprøver. Ikke alle fliser er undersøkt for bom (hulrom under flis).

–

Downlights er ikke demontert for inspeksjon.

UNDERETASJE > BAD

📍 TG 1 Overflater Gulv

Beskrivelse

Flislagt gulv me varmekabler i gulv.

Høydeforskjell mellom topp flis ved dør/terskel og overkant sluk er målt til ca. 30 mm. Dette vurderes å være innenfor gjeldende krav.

I henhold til dagens krav skal det være minimum 25 mm høydeforskjell mellom topp slukrist og topp membran ved terskel. Der membran ikke er synlig ved terskel, benyttes målt høydeforskjell mellom topp slukrist og topp flis ved terskel som referanse for vurdering av vannavrenning mot tilstøtende rom.

Tilstandsgrad er fastsatt ut fra en helhetlig vurdering av konstruksjoner og overflater som var tilgjengelige for visuell og ikke-inngripende kontroll på befaringsstidspunktet.

–

Ved kontroll av fliser er det foretatt stikkprøver. Ikke alle fliser er undersøkt for bom (hulrom under flis).

UNDERETASJE > BAD

📍 TG 2 Sluk, membran og tettesjikt

Beskrivelse

Plastsluk med klemring.

Synlig membran/mansjett i sluk.

–

Generell info om sluk:

Sluk må renses jevnlig for å unngå lukt og tett sluk samt for å forlenge slukets levetid.

Vurdering av avvik:

- Det er påvist andre avvik:

Grunnet manglende dokumentasjon på utførelsen og usikkerhet knyttet til tettesjikt/membran.

Tilstandsgrad 2 er satt som følge av manglende dokumentasjon for arbeidet som er utført på våtrommet. Dette er i samsvar med kravene i TEK 17.

Konsekvens/tiltak

- Andre tiltak:

Tilstandsrapport

Det anbefales å innhente dokumentasjon hvis mulig.

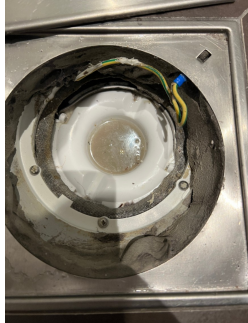

UNDERETASJE > BAD

! TG 1 Sanitærutstyr og innredning

Beskrivelse

Servantskap med glatte fronter, og heldekkende servant.
Speilskap med lysarmatur over servant.
Veggmontert klosett. Drenering i innkassing.
Nedsenket dusjhjørne med svingdører i glass, sluk og termostatstyrt blandebatteri.
Frittstående badekar.

UNDERETASJE > BAD

! TG 1 Ventilasjon

Beskrivelse

Mekanisk avtrekksventilasjon i rommet.
Avtrekksventil i himling.
Tilluft via spalte ved terskel.

Bygningen har den mekaniske ventilasjon som var vanlig på byggetiden.
Ventilasjonsløsningen er noe enklere enn det som benyttes i dag.

Tilstandsgrad er satt ut fra dagens løsning.
Eventuelle endringer i ventilasjonsløsningen vil kunne gi endret tilstandsgrad.

UNDERETASJE > BAD

! TG IU Tilliggende konstruksjoner våtrom

Beskrivelse

Det er ikke utført hulltaking da dusjonen grenser til murvegg/yttervegg.
Dette er i henhold til gjeldende forskrift.

UNDERETASJE > VASKEROM

Generell

Beskrivelse

Vaskerom med adkomst via baderom, opplyst å være fra 2016 i henhold tidligere salgsoppgave.

Det er ikke fremlagt dokumentasjon som viser når vaskerommet er oppført eller rehabilitert, hvem som har utført arbeidene, eller hvilke materialer og

Tilstandsrapport

Løsninger som er benyttet.

Det foreligger heller ingen dokumentasjon på vaskerommet konstruktive oppbygging, herunder tettesjikt, slukløsninger og eventuelle membransystemer.

Vurderingene i rapporten er derfor basert på tilgjengelige opplysninger fra selger, samt det som var synlig og tilgjengelig ved visuell, ikke-inngripende inspeksjon på befaringsdagen.

Skjulte konstruksjoner og løsninger som ikke er synlige uten inngrep, er ikke kontrollert og kan ikke verifiseres.

–

Opplyst av selger:

Badet ble pusset opp i 2016, da TEK10 gjaldt, og det var ikke krav til dokumentasjon på samme måte som i dag.

Derfor har vi ingen dokumentasjon fra forrige eier.

–

Ved endret bruk av rommet bør rommet vurderes på nytt.

UNDERETASJE > VASKEROM

TG 1 Overflater vegger og himling

Beskrivelse

Flislagte vegger og glatt malt himling med downlights.

Himlingshøyden ble på bad målt til ca. 2,38 m.

–

Ved kontroll av fliser er det foretatt stikkprøver. Ikke alle fliser er undersøkt for bom (hulrom under flis).

–

Downlights er ikke demontert for inspeksjon.

UNDERETASJE > VASKEROM

TG 2 Overflater Gulv

Beskrivelse

Flislagt gulv.

Høydeforskjell mellom topp flis ved dør/terskel og overkant sluk er målt til ca. 14 mm. Dette vurderes å være under gjeldende krav.

I henhold til dagens krav skal det være minimum 25 mm høydeforskjell mellom topp slukrist og topp membran ved terskel. Der membran ikke er synlig ved terskel, benyttes målt høydeforskjell mellom topp slukrist og topp flis ved terskel som referanse for vurdering av vannavrenning mot tilstøtende rom.

Tilstandsgrad er fastsatt ut fra en helhetlig vurdering av konstruksjoner og overflater som var tilgjengelige for visuell og ikke-inngripende kontroll på befaringstidspunktet.

–

Ved kontroll av fliser er det foretatt stikkprøver. Ikke alle fliser er undersøkt for bom (hulrom under flis).

Vurdering av avvik:

- Det er påvist at høydeforskjell fra topp slukrist til gulv/synlig topp membran ved dørterskel er mindre enn 25 mm.

Konsekvens/tiltak

- Det må foretas utbedring av fallforhold.
- Til tross for avviket i fall/høydeforskjell til sluk, vil gulvet fortsatt kunne lede vann mot sluket, men med redusert effektivitet. Dette kan potensielt øke risikoen for vannansamling i enkelte områder av badet.

Vaskerommet fungerer med dette avviket.

UNDERETASJE > VASKEROM

Tilstandsrapport

TG 2 Sluk, membran og tettesjikt

Beskrivelse

Plastsluk med klemring.
Synlig membran/mansjett i sluk.

–

Generell info om sluk:

Sluk må renses jevnlig for å unngå lukt og tett sluk samt for å forlenge slukets levetid.

Vurdering av avvik:

- Det er påvist andre avvik:

Grunnet manglende dokumentasjon på utførelsen og usikkerhet knyttet til tettesjikt/membran.

Tilstandsgrad 2 er satt som følge av manglende dokumentasjon for arbeidet som er utført på våtrommet. Dette er i samsvar med kravene i TEK 17.

Konsekvens/tiltak

- Andre tiltak:

Det anbefales å innhente dokumentasjon hvis mulig.



UNDERETASJE > VASKEROM

TG 1 Sanitærutstyr og innredning

Beskrivelse

Innredning med glatte fronter og laminat benkeplat med nedfelt kum i rustfritt stål.
Opplegg for vaskemaskin og tørketrommel.

UNDERETASJE > VASKEROM

TG 1 Ventilasjon

Beskrivelse

Elektrisk avtrekksvifte på vegg. Luftespalte ved terskel.

UNDERETASJE > VASKEROM

TG IU Tilliggende konstruksjoner våtrom

Beskrivelse

Det er ikke utført hulltaking da typisk våtsone på vaskerom grenser til murvegg/yttervegg.
Dette er i henhold til gjeldende forskrift.

KJØKKEN

Tilstandsrapport

1. ETASJE > STUE/KJØKKEN

TG 2 Overflater og innredning

Beskrivelse

Kjøkkeninnredning opplyst å være ca. 15 år, opplyst av eier.
Profilerte fronter med noe vitrine fronter.
Benkeplate i laminat, med nedfelt kum i rustfritt stål.
Fliser på vegg over benk.
Integrert induksjonsplatetopp, stekeovn og oppvaskmaskin.
Plass til kjøle/fryseskap, dagens eier har side by side kjøleskap.
Det er montert komfyrvakt.

Det anbefales å installere elektronisk varsling/ avstenging av vann i kjøkkenbenk. Dette for å hindre store skader om en lekkasje skulle oppstå. Det er vanninstallasjoner, som oppvaskmaskin og side by side kjøleskap i rom uten sluk.

Opplyst av selger:

Stekeovn bruker noe tid på å bli varm, det bør påregnes utskiftning.

Vurdering av avvik:

- Det er påvist andre avvik:

På befaring ble det påvist sprukket platetopp.

Konsekvens/tiltak

- Andre tiltak:

Det bør påregnes å bytte platetopp.

1. ETASJE > STUE/KJØKKEN

TG 1 Avtrekk

Beskrivelse

Ventilator med kanal til yttertak over stekesonen.

Tilstandsgrad er fastsatt ut fra dagens ventilasjonsløsning og de forhold som var tilgjengelige for visuell kontroll på befaringstidspunktet. Eventuelle endringer i løsningen kan medføre endret tilstandsgrad.

SPESIALROM

1. ETASJE > TOALETTROM

TG 2 Overflater og konstruksjon

Beskrivelse

Wc-rom med flisligende laminatgulv og mdf smart panel som veggflater.
Folierte himlingsplater (tak-ess) i himling.
Servant montert på vegg med speil og lysarmatur over.
Gulvmontert klosett.
Avtreksventil i himling via ventilasjonsanlegg.
Luftespalte mellom dør og terskel.

Vurdering av avvik:

- Det er påvist riss/sprekker/skader i servant.

På befaring ble det påvist hakk i servant, samt noe fukt/svelle skader på mdf veggplater ved servant.

Konsekvens/tiltak

- Skadet utstyr må skiftes/utbedres.

Tilstandsrapport

- Lokal utbedring må utføres.

Det bør vurderes noe som tåler vann på vegg over servant for å unngå fukt/svelle skader.

TEKNISKE INSTALLASJONER

TG 2 Vannledninger

Beskrivelse

Bad og vaskerom:

Vannførende rør i plast.

Rørstokk lokalisert i fordelerstokk på vaskerom.

Kjøkken og wc:

Vannførende rør i kobber trolig fra byggeårene.

–

Øvrige rørføringer er felles for bygningen og ikke inspisert/vurdert.

Rørføringer og rørenes tilstand kan være vanskelig å gi en fullstendig vurdering av da disse for det meste ligger skjult i boligens vegger og konstruksjoner eller er innkasset.

Undertegnede har ikke fullt ut vurdert bereder og røranlegget for varmtvann av den grunn at dette krever spesielt utstyr og kompetanse.

Alder, fortetting og brudd kan være risikomomenter i et hvert anlegg.

Tegn til dette ble ikke observert på befaringsdagen.

Eier opplyste at systemet fungerer som det skal.

Vurdering av avvik:

- Det er påvist andre avvik:

Det er ikke fremlagt noe dokumentasjon på utført arbeid.

Konsekvens/tiltak

- Andre tiltak:

Bygningsdeler bør sjekkes av fagmann, evt innhente dokumentasjon.

TG 2 Avløpsrør

Beskrivelse

Interne og synlige avløpsrør i boligen er utført i plast og ført til bygningens felles rørføringer.

Øvrige avløpsrør inngår i bygningens felles anlegg og har ikke vært inspisert eller vurdert.

Det presiseres at felles rørføringer kan være utført i andre materialer, ha annen alder og være i en annen teknisk tilstand enn de interne rørføringene i boligen.

Undersøkelsen er utført i samsvar med avhendingslova § 2-19 og § 2-21 samt NS 3600, og er begrenset til en visuell, ikke-inngripende kontroll av tilgjengelige og synlige bygningsdeler.

Skjulte rørføringer, innkassede installasjoner og bygningens felles røranlegg omfattes ikke av undersøkelsen og er ikke vurdert.

Tilstandsgrad er fastsatt utelukkende på bakgrunn av de forhold som var tilgjengelige for vurdering på befaringsdagens tidspunkt.

Det gis ingen garanti for tilstand, funksjon eller restlevetid for skjulte rørføringer eller felles installasjoner.

Vurdering av avvik:

- Det er påvist andre avvik:

Det er ikke fremlagt noe dokumentasjon på utført arbeid.

Konsekvens/tiltak

- Andre tiltak:

Dokumentasjon bør innhentes, evt sjekkes av fagmann.

TG 1 Ventilasjon

Beskrivelse

Tilstandsrapport

Boligen har mekanisk avtrekksventilasjon.
Tilluft tilføres via spalteventiler i vinduer.
Avtrekk skjer via ventiler på bad og wc.
Aggregat står plassert på lagringsloft.

Eventuelle filtre i kjøkkenventilator forutsettes rengjort og/eller skiftet regelmessig for å redusere risiko for fettavleiringer og brannfare.

Undersøkelsen er begrenset til visuell, ikke-inngripende kontroll i henhold til NS 3600 og avhendingslova.
Funksjon, kapasitet, luftmengder og skjulte kanalføringer er ikke kontrollert.

Tilstandsgrad er fastsatt ut fra dagens løsning.
Endringer eller manglende vedlikehold kan medføre endret tilstandsgrad.

Varmesentral

Beskrivelse

Luft til luft varmepumpe plassert i gang i underetasje.
Utedel plassert på yttervegg.

–

Luft til luft varmepumpe, ukjent årstall.
Det er opplyst at det ikke utført noe service på pumpen siden selger har bodd der.
Det er ikke opplyst om feil på anlegget.

Det er anbefalt å føre jevnlig service på denne type anlegg.

Det kreves egen kompetanse for å vurdere disse anleggene og undertegnede har ikke denne kompetansen, ytterligere kontroll utover det som er visuelt synlig er ikke utført.

–

Tilstandsgrad er satt ut fra en helhetlig vurdering og at det ikke er opplyst om noe avvik.
Anbefales service.

Varmtvannstank

Beskrivelse

Varmtvann fra bereder plassert på vaskerom.
Volum: 187 liter.
Produksjonsår: 2016.

Berederen er tilknyttet strømnettet med fast koblingsboks.

–

Tilstandsgrad er satt ut fra en helhetlig vurdering samt alder på bereder.

–

Det er sluk i rommet der berederen er plassert.

Andre installasjoner

Beskrivelse

Sentralstøvsuger med motorenhet i bod, ikke testet av takstmann.

Elektrisk oppvarming med panelovner. Varmekabler på bad.

–

Fastmonterte varmekilder kan være av varierende alder/kvalitet.
Det må påregnes at det over tid vil være behov for utskiftinger av de

Tilstandsrapport

enkelte installasjoner/elementer.
Funksjonstesting er ikke utført av ovennevnte installasjoner.
Det forventes at installasjonene fungerer tilfredsstillende dersom annet ikke er opplyst
Det er ikke gitt opplysninger om eventuelle avvik.
Tilstandsgrad er ikke satt.

Elektrisk anlegg

Dette er en forenklet kontroll begrenset til de spørsmål og undersøkelser som forskrift til avhendingslova (tryggere bolighandel) § 2-18 inneholder. Dette kan ikke sammenlignes med en kontroll utført av offentlig myndighet (Det lokale eltilsyn) eller registrert elektrovirksomhet, og en bygningssakkyndig har verken kompetanse eller lov til å foreta en slik kontroll.

Tilstanden er vurdert ut fra den forenklete og begrensede kontrollen som forskriften inneholder. El-anlegget kan ha feil og mangler som en slik forenklet undersøkelse ikke vil avdekke. Vær derfor oppmerksom på denne risikoen, og søk videre veiledning eller få en fullstendig kontroll utført av registrert elektrovirksomhet.

Beskrivelse

Sikringsskap er lokalisert i entrè/gang.
Anlegget er utført med automatsikringer.
Består av 15 fordelingskurser.
Hovedsikring er på 4 x 40 A.

Det er montert selvvalesende strømmåler.

Undersøkelsen er utført i henhold til avhendingslova § 2-19 og § 2-21 samt NS 3600, og er begrenset til visuell, ikke-inngripende kontroll av tilgjengelige deler av boligens elektriske installasjoner.

Elektriske installasjoner som inngår i bygningens fellesanlegg, herunder plassering i fellesareal, hovedfordeling, felles kabelføringer, måleranlegg, dimensjonering, vern, kapasitet og drift, omfattes ikke av undersøkelsen og er ikke vurdert.

I henhold til forskrift til avhendingslova (tryggere bolighandel) skal det ikke foretas tilstandsvurdering av det elektriske anlegget. Det er derfor ikke gjort vurderinger av anleggets funksjon, kapasitet, sikkerhet eller forskriftsmessighet, og det er ikke satt tilstandsgrad på det elektriske anlegget.

Opplysninger i rapporten knyttet til det elektriske anlegget er basert på tilgjengelig informasjon og synlige forhold, i den grad forskriften forutsetter, og kan ikke anses som en teknisk eller sikkerhetsmessig vurdering.

Det kan foreligge skjulte feil, mangler eller udokumenterte utvidelser og endringer i det elektriske anlegget som ikke lar seg avdekke uten kontroll utført av registrert elektrovirksomhet.

Eier av boligen har ansvar for at det elektriske anlegget til enhver tid er i forskriftsmessig stand, jf. forskrift om elektriske lavspenningsanlegg. Det anbefales at anlegget kontrolleres av registrert elektrovirksomhet ved behov.

–

Det tas forbehold om at det kan foreligge udokumenterte utvidelser eller endringer av elektrisk anlegg som ikke er dokumentert eller informert om.

1. Foreligger det eltilsynsrapport de siste 5 år, og det er ikke foretatt arbeid på anlegget etter denne, utenom retting av eventuelle avvik i eltilsynsrapport (dvs en el-tilsynsrapport uten avvik)?

Nei

Spørsmål til eier

2. Er alle elektriske arbeider/anlegg i boligen utført av en registrert elektroinstallasjonsvirksomhet?

Ja Ja, spottlys i hovedetasjen 26.01.26 av Aaelektro (andre jobb som ble gjort før oss vet vi ikke når)

3. Er det elektriske anlegget utført eller er det foretatt tilleggsarbeider på det elektriske anlegget etter 1.1.1999?

Ja

Eksisterer det samsvarserklæring?

Ja

Ja, spottlys i hovedetasjen 26.01.26 av Aaelektro (andre jobb som ble gjort før oss vet vi ikke når)

4. Foreligger det kontrollrapport fra offentlig myndighet – Det Lokale Eltilsyn (DLE) eller eventuelt andre tilsvarende kontrollinstanser med avvik som ikke er utbedret eller kontrollen er over 5 år?

Nei

Tilstandsrapport

5. Forekommer det ofte at sikringene løses ut?

Nei (ifølge den forrige eieren: hvis varmelampe på balkongen er i bruk. Vi aldri brukt den, så vi har ikke opplevd at sikringer løses ut.

6. Har det vært brann, brantilløp eller varmgang (for eksempel termiske skader på deksler, kontaktpunkter eller lignende) i boligens elektriske anlegg?

Nei

Generelt om anlegget

7. Er det tegn til at det har vært termiske skader (tegn på varmgang) på kabler, brytere, downlights, stikkontakter og elektrisk utstyr? Sjekk samtidig tilstanden på elektrisk tilkobling av varmtvannsbereder, jamfør eget punkt under varmtvannstank

Nei

8. Er der synlig defekter på kabler eller er disse ikke tilstrekkelig festet?

Nei

Inntak og sikringsskap

9. Er det tegn på at kabelinnføringer og hull i inntak og sikringsskap ikke er tette, så langt dette er mulig å sjekke uten å fjerne kapslinger?

Nei

10. Finnes det kursfortegnelse, og er den i samsvar med antall sikringer?

Ja

Generell kommentar

Dette er utenfor takstmannen sitt kompetanse område, det anbefales å utføre en utvidet EI-kontroll. Anlegget er opplyst at det fungerer i dag.

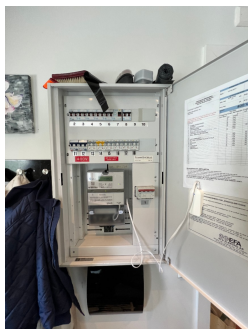

TOMTEFORHOLD

Byggegrunn

Beskrivelse

Det er ikke foretatt noen geotekniske undersøkelser og det er dermed begrensede muligheter for nøyaktig kunnskap om byggegrunn og stabilitet.

Fuktsikring og drenering

Punktet må sees i sammenheng 'Rom under terreng'

Beskrivelse

Av naturlige årsaker er kontroll av drenering og drenerende masser begrenset.

Dreneringen er vurdert opp mot praksis og krav som gjaldt på byggetidspunktet.

Dreneringens levetid og funksjon er avhengig av utførelse, belastning, grunnforhold og masser rundt dreneringen, og kan ikke verifiseres innenfor rammen av visuell, ikke-inngripende befarings.

–

Det er opplyst av selger at utvendige vedlikeholds ansvar dekkes av sameiet.

Tilstandsrapport

Tilstandsgrad er satt ut ifra det som var synlig på befarings samt alder på drenering.

Vurdering av avvik:

- Mer enn halvparten av forventet levetid på drenering er overskredet.

Konsekvens/tiltak

- Overvåk tilstanden jevnlig. For å få tilstandsgrad 0 eller 1 må dreneringen skiftes ut, men tidspunktet for når dette er nødvendig er vanskelig å si noe om.

Grunnmur og fundamenter

Beskrivelse

Bygningen har grunnmur i betong og støpt såle.

Fundamenteringen vurderes utført på fast grunn (fjell) eller faste, komprimerte masser, basert på bygningstype og vanlig byggepraksis på oppføringstidspunktet.

Faktiske grunnforhold er ikke undersøkt og kan ikke verifiseres innenfor rammen av visuell, ikke-inngripende befarings.

–

Det er opplyst av selger at utvendige vedlikeholds ansvar dekkes av sameiet.

Tilstandsgrad er satt ut ifra det som var synlig på befarings

Terrengforhold

Beskrivelse

Terreng rundt byggverk skal ha tilstrekkelig fall bort fra bygget for å lede overflatevann, herunder overvann og takvann, vekk fra veggiv. Der det benyttes relativt vannrette overflatemasser, reduseres mengden vann som infiltrerer grunnen nær bygget.

Terreng bør planeres med fall utover fra byggverket, normalt minimum 1:50 i en avstand på minst 3 meter fra veggiv. Der terrengforholdene gjør dette vanskelig, kan alternative tiltak som fall langs vegg, avskjæringsgrøfter eller tilsvarende benyttes.

Opplysningene er av generell informativ karakter. Faktiske fallforhold, massetyper, drenering og utførelse er ikke kontrollmålt eller teknisk vurdert.

Utvendige vann- og avløpsledninger

Beskrivelse

Utvendige vann- og avløpsledninger ligger skjult i bakken eller konstruksjoner som ved befaringsstidspunkt ikke var tilgjengelig.

Befaringsen er basert på nivå 1-inspeksjon og det gjøres da ikke inngrep i konstruksjoner, og det flyttes heller ikke på utvendige masser.

Det er på bakgrunn av dette ikke mulig å vurdere eller inspisere de aktuelle bygningsdelene.

Ved fravær av beskrivende dokumentasjon må man anta at de utvendige rørene er fra bygningens oppføringstidspunkt, med den slitasje og elde dette medfører.

FORHOLD SOM ÅPENBART KAN MEDFØRE FARE FOR HELSE, MILJØ OG SIKKERHET

Dette punktet inneholder tydelige og lett synlige forhold ved boligen som åpenbart kan påvirke helse, miljø og sikkerhet, og som bygningssakkyndige har oppdaget. Terskelen for hva som anses som åpenbart er høy, og det utføres ikke undersøkelser med sikte på å avdekke slike forhold. Punktet omfatter ikke skjulte eller ikke-synlige forhold, tekniske vurderinger eller forhold som krever spesialundersøkelser. Forhold vurderes etter byggtknisk forskrift på befaringsstidspunktet. Røykvarslere og håndholdt brannslukningsutstyr vurderes etter gjeldende forskrift om brannforebygging.



Helse, miljø og sikkerhet

Vurdering av avvik:

- Det er ikke foretatt radonmålinger, og bygget er heller ikke utført med radonsperre.

Tilstandsrapport

- Rekkverket på balkong eller terrasse er for lavt i forhold til dagens krav.

I henhold til byggt teknisk forskrift (TEK17) skal rekkverk ved balkonger, passasjer, tribuner og lignende ha en høyde på minimum 1,0 m. Der høydeforskjellen er mer enn 10,0 m over terreng, skal rekkverkshøyden være minimum 1,2 m.

–

Det er ikke opplyst om utførte radonmålinger.

I borettslag og sameier pleier dette å gjøres som et felles tiltak.

Konsekvens/tiltak

- Det er ikke krav om utbedring av rekkverkshøyde opp til dagens forskriftskrav.

Arealer, byggetegninger og brannceller

Standard gjeldende fra 01.01.2024

Arealmålinger og arealoppsett er basert på Norsk standard 3940:2023 Areal- og volum-beregninger av bygninger. Arealet gjelder for tidspunktet da boligen ble målt

Hva er måleverdig areal?

Arealet i rommet må ha minst 1,90 m fri høyde over gulvet og minst bredde på 0,60 m. Et loft med skråtak vil for eksempel bare få registrert målbart areal der høyden er minst 1,90 m og bredden minst 0,60 m. Rommet må ha dør eller luke og gangbart gulv.

Hva er bruksareal?

BRA = BRA-i + BRA-e + BRA-b

Bruksarealet for bygningen er bruttoarealet minus arealet som opptas av yttervegger.

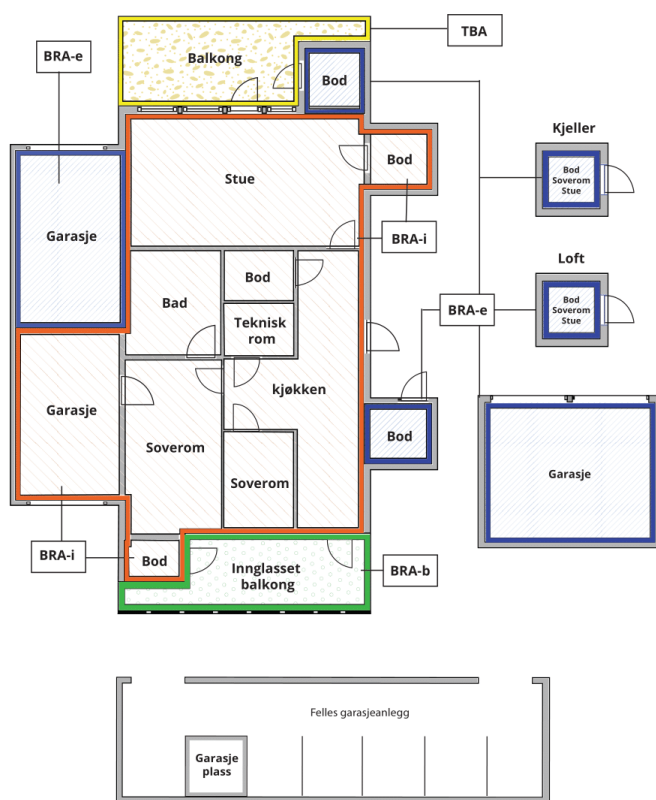

Carport og/eller garasje plass i felles garasjeanlegg er ikke måleverdig areal

Internt bruksareal (BRA-i)	Arealet innenfor boenheten(e)
Eksternt bruksareal (BRA-e)	Arealet av alle rom utenfor boenheten(e) og som tilhører denne, slik som for eksempel bod
Innglasset balkong mv (BRA-b)	Arealet av innglasset balkong, veranda eller altan når denne er tilknyttet boenheten(e)
Terrasse- og balkongareal (TBA)	Arealet av terrasser, åpne balkonger og åpen altan tilknyttet boenheten(e)

Gulvareal (GUA)
Er sum av BRA (bruksareal) og ALH (areal med lav takhøyde).

Areal med lav takhøyde (ALH) er ikke måleverdig areal, som skyldes skråtak og lav himlingshøyde.

GUA kan opplyses i markedsføring der det er aktuelt for den konkrete boligen og kun sammen med BRA-i, for eksempel der gulvflaten har en verdi og har funksjon ved møblering og bruk av rommene. Ikke innredet areal som kaldloft, måles og oppgis normalt ikke.

Arealet kan ikke alltid fastsettes nøyaktig

Areal kan være komplisert eller umulig å måle opp nøyaktig fordi det er vanskelig å fastslå tykkelsen på innervegger, skjevheter i og utforming av bygningskonstruksjoner som karnapp, buer og vinkler som ikke er rette, åpne rom over flere etasjer og så videre.

Eiendommens markedsverdi kan ikke baseres på en matematisk beregning basert på antall kvadratmeter opplyst i rapporten. Opplysninger om areal kan altså ikke alene benyttes for å beregne eiendommens verdi.

Den bygningsfaglige kan avdekke eventuelle bruksendringer og avvik i branncelleinndeling

Den bygningsfaglige ser på byggetegninger hvis de er tilgjengelige og dette er en del av oppdraget, og vurderer bruken av boligen opp mot tegningene. Hvis den bygningsfaglige avdekker at en bolig ikke ser ut til å være delt opp i brannceller etter kravene i byggeteknisk forskrift på befaringstidspunktet, skal det opplyses om dette.

Reglene om bruksendring og brannceller kan være kompliserte. Søk videre faglige råd om rapporten ikke gir deg svar. Den bygningsfaglige kan ikke vurdere og svare på alle spørsmål, og kan heller ikke vite om kommunen kan gi unntak for kravene som gjelder. [Vil du vite mer?](#)

Om brannceller

En branncelle er hele eller avgrensede deler av en bygning hvor en brann fritt kan utvikle seg uten at den kan spre seg til andre bygninger eller andre deler av bygningen i løpet av en fastsatt tid.

Om bruksendring

Bruksendring er å endre bruken av et rom fra en tillatt bruk til en annen. Dette kan kreve søknad og tillatelse, for eksempel hvis du endrer et rom fra bod til soverom eller arbeidsrom, eller hvis du endrer en bolig til to separate boliger.

Rom for varig opphold har krav til takhøyde, romstørrelse, rømningsvei og lysforhold som må være oppfylt. Du kan søke kommunen om unntak for kravene, men kan ikke regne med å få unntak for krav som går på helse og sikkerhet, for eksempel krav til rømningsvei.

Bruksendring som krever godkjenning, og som ikke er søkt bruksendret, er ulovlig. Kommunen kan etter plan- og bygningsloven kapittel 32 forfølge overtredelser. Kommunen kan pålegge deg å avslutte den ulovlige bruken, eventuelt å rette eller tilbakeføre rommet til godkjent bruk.

Arealer

Rekkehus

Etasje	Bruksareal BRA m ²			SUM	Terrasse- og balkongareal (TBA)
	Internt bruksareal (BRA-i)	Eksternt bruksareal (BRA-e)	Innglasset balkong (BRA-b)		
1. Etasje	67			67	10
Underetasje	64			64	25
SUM	131				35
SUM BRA	131				

Romfordeling

Etasje	Internt bruksareal (BRA-i)	Eksternt bruksareal (BRA-e)	Innglasset balkong (BRA-b)
1. Etasje	Entré/gang, toalettrom, stue/kjøkken		
Underetasje	Gang, bod, bad, vaskerom, 3 soverom		

Kommentar

1. etasje BRA- i:

Entré/gang, wc-rom og stue med åpen kjøkkenløsning.
Utgang fra stue til balkong med gulvareal på ca. 10 m² (TBA).

U. etasje BRA-i:

Gang/trapperom, bod, bad, vaskerom og 3 soverom.
Utgang fra ett soverom til terrasse med ett gulvareal på ca. 25 m² (TBA).

–

Lagringsloft.

Uisolert lagringsloft med adkomst via luke i himling (gang).

–

Utebod ved siden av boligen er målt til ca. 5 m².

Uisolert bod.

–

Arealene er målt innvendig.

Innvendige sjakter, rørkasser o.l. er medregnet i boligens areal.

I arealoppstillingen er alle arealer avrundet til nærmeste hele tall, i henhold til gjeldende måleregler (NS 3940).

Det er bruken av rommet på befaringstidspunktet som er lagt til grunn for romnavn og romdefinisjon i arealoppstillingen.

Dette innebærer at rom kan være i strid med Teknisk forskrift (TEK) eller mangle kommunal godkjenning for aktuell bruk, uten at dette påvirker valg av rombetegnelse i rapporten.

Det kan forekomme avvik mellom dagens rombruk/rombenevnelse og boligens opprinnelige byggemeldte eller godkjente tegninger.

Rombetegnelse er skjønnsmessig vurdert på stedet og tilfredsstiller ikke nødvendigvis kravene i Teknisk forskrift for rom til varig opphold, herunder krav til romstørrelse, takhøyde, lysforhold og rømning.
Innbygde og plassbygde skap er skjønnsmessig vurdert på stedet.

Vær oppmerksom på at det kan forekomme mindre forskjeller/avvik i målingene på grunn av kompleksiteten i romstrukturen og vinkler i leiligheten kombinert med målemetode og avrundingsregler. Vi jobber nøye med å sikre nøyaktighet, men små variasjoner kan oppstå.

Areal måles på stedet med enkel håndholdt lasermåler.

Dersom areal er av stor betydning for kjøper anbefales en laserscanning av hver etasje før kjøp.

Lovlighet

Byggetegninger

Det foreligger godkjente og byggemeldte tegninger, men det er avvik fra disse.

Kommentar: I henhold til plantegninger som ligger på saksinnsyn/ plan og bygg.
1.etasje:
Vegg mellom stue og kjøkken er revet.
U.etasje:
Ett soverom er gjort mindre for å få større gang.

Nyere håndverkstjenester

Er det ifølge eier utført håndverkstjenester på boligen siste 5 år?

Ja Nei

Kommentar: Opplyst av selger/eier:
Byttet spottlys i hoved etasjen 26.01.26 av AAelektro

Befarings - og eiendomsopplysninger

Befaring

Dato	Til stede	Rolle
09.4.2026	Morten Sæther	Takstingeniør
	Mariia og Kristoffer Strekerud	Kunde

Matrikkeldata

Kommune	gnr.	bnr.	fnr.	snr.	Areal	Kilde	Eieforhold
301 OSLO	180	533		18	23547.1 m ²	Iflg. Norges Eiendommer - Ambita. Tomtearealet gjelder for det aktuelle Gnr/Bnr.	Eiet

Adresse

Mortensrudveien 108

Hjemmelshaver

Strekerud Kristoffer, Strekerud Mariia

Kommentar

Bolignummer (SSB) : H0101

Regulering : Området er regulert til boligformål
Adkomst vei : Offentlig, interne gang- og stikkveier.
Tilknytning vann : Offentlig
Tilknytning avløp : Offentlig

Boligselskap

Furuåsen Boligsameie

Eierandel

130 / 9424

Forretningsfører

OBOS Eiendomsforvaltning
A/S - 02333

Organisasjonsnr

980885534

Felles formue

Kr. 13 677 31.12.2025

Felles gjeld:

Kr. 220 15.04.2026

Eiendomsopplysninger

Beliggenhet

Enderеккеhus over 2 plan, beliggende på Mortensrud i Oslo.

Mortensrud ligger nordøst i bydel Søndre Nordstrand.

Området er stille, rolig og meget barnevennlig. Det er umiddelbar nærhet til skoler og flere barnehager.

I tillegg er det kort vei til sentrum via kollektivtransport. Områdene rundt har lekeplass, fotballbane, skøytebane, lysløype, idrettshall, treningscenter, svømmehall og alpinanlegg.

Klemetsrudhallen ligger ca. 5 min gange unna.

Østmarka ligger også i kort avstand og byr på turmuligheter enten man er til fots, på sykkel eller ski.

Det finnes flere populære utfartsområder med bade- og fiskevann, samt markastuer som byr på servering.

Om tomten

Felles eiet tomt på 23547,1 m².

Det er opplyst at det følger en biloppstillingsplass i felles garasjeanlegg (plass nr. 108) med ladeboks til el-bil.

Gjesteparkering på område.

Ellers gateparkering etter gjeldende regler.

–

Opplyst av forretningsfører:

Garasjeanlegg består av 3 næringsseksjoner, med til sammen 62 parkeringsplasser. Hver seksjonseier disponerer 1 merket parkeringsplass. Elaway administrerer og drifter ladestasjonene. Dette gjelder kun Zaptec ladestasjonene.

Tinglyste/andre forhold

De totale felleskostnadene er pr. tid på kr. 4 631,- pr. måned.

På generelt grunnlag oppfordres alle til å sette seg inn i vedtekter, husordensregler, regnskap, budsjett og årsberetning.

Dokumentene vil være tilgjengelig hos meglerforetaket. Det gjøres oppmerksom på at fellesgjeld og felleskostnader kan variere over tid som følge av beslutninger foretatt i borettslagets styre og/eller generalforsamling.

Forsikring

Selskap	Avtalenr	Type	Forsikringssum	Årlig premie
Fremtind	18433960			
Kommentar				
Fellespolise for bygningsmassen. Eier må selv tegne innboforsikring.				

Kilder og vedlegg

Dokumenter

Beskrivelse	Dato	Kommentar	Status	Sider	Vedlagt
Egenerklæring			Ikke gjennomgått		Nei
Eier	09.04.2026	Som påviste og gav opplysninger.	Gjennomgått		Nei
Infoland.no	09.04.2026	Gnr., bnr., byggeår, tomtestørrelse og hjemmelshaver.	Gjennomgått		Nei
Egenerklæring	25.04.2026	Utfylt av selger	Gjennomgått		Nei
Forretningsfører	25.04.2026	Opplysninger om regnskapstall og forsikringsforhold.	Gjennomgått		Nei

Revisjoner

Versjon	Ny versjon	Kommentar
1	26.04.2026	

For gyldighet på rapporten se forside

Forutsetninger

Tilstandsrapportens avgrensninger

STRUKTUR OG REFERANSENIVÅ

• Rapporten baserer seg på krav i forskrift til avhendingslova (tryggere bolighandel). Rapportens struktur, metode og begrepsbruk følger i hovedsak Norsk Standard NS 3600:2018 (teknisk tilstandsanalyse ved omsetning av bolig), samt Takstbransjens retningslinjer for arealmåling når det gjelder fordeling mellom P-areal og S-areal.

• Bygningssakkyndig er ikke ansvarlig for tilbakeholdt eller uriktig informasjon, som har betydning for tilstandsvurderingen. Rapporten beskriver avvik, det vil si en tilstand som er dårligere enn referansenivået. Rapporten vil normalt ikke fremheve positive sider ved boligen ut over det som fremgår av tilstandsgradene.

• For anbefalte tiltak ved TG2 og TG3 må du vurdere om tiltakene er nødvendige og lønnsomme. Hva det vil koste å utbedre rom eller bygningsdeler vil avhenge av registrerte avvik og tiltak som kommer frem i rapporten. Anslaget er gitt på generelt grunnlag basert på prisintervaller. Anslaget må ikke forveksles med en konkret vurdering og tilbud fra en entreprenør eller håndverker. Utbedringskostnadene vil også avhenge av personlige preferanser og markedspris på materialer og tjenesteyter.

• Vurdering mot byggeregler
Den bygningssakkyndige vil vurdere boligen mot hvordan det var vanlig å bygge og regler som gjaldt på søknadstidspunktet. Noen rom og bygningsdeler slik som bad og vaskerom, og forhold som gjelder sikkerhet mot brann, rekkverk og trapper osv., vil den bygningssakkyndige vurdere mot dagens regelverk. Etter dagens regelverk vil disse kunne få en tilstandsgrad 2 eller 3 uten at det nødvendigvis er krav om at avviket må utbedres.

PRESISERINGER

Tilstandsrapporten gjelder hovedbygget. Tilleggsbygninger, som for eksempel garasje, gis kun en enkel beskrivelse.

Avvik er vurdert ut fra tekniske forskrifter på godkjenningstidspunktet for bygget. Noen bygningsdeler er vurdert etter gjeldende teknisk forskrift på befaringstidspunktet. Dette gjelder blant annet:

i. våtrom (bad, vaskerom) og andre fuktutsatte rom

ii. forhold knyttet til brann, rømming, sikkerhet, for eksempel rekkverkhøyder/åpninger, ulovlige bruksendringer, brannceller osv.

• For skjulte konstruksjoner, som vann og avløp uten dokumentasjon, er kvalitet og alder vurdert.

• Fastmonterte installasjoner, for eksempel innfelt belysning og høyttalere, skal ikke demonteres for å sjekke dampsperran bak. Dette er av hensyn til bygningssakkyndiges kompetanse og risikoen for skade.

• Kontroll av fukt i konstruksjonen ved hulltaking i bad og vaskerom (våtrom), rom under terreng (kjelleretasje, underetasje og sokkeetasje) eller andre bygningsdeler, skal skje etter eiers aksept. Hulltaking av våtrom og rom under terreng kan i visse tilfeller unnlates (ref. forskrift til avhendingslova).

• Kontroll av romfunksjoner for P-ROM blir bare utført når det ikke

foreligger godkjente og byggemeldte tegninger, eller når tegninger ikke stemmer med dagens bruk.

• Bygningssakkyndig gir en forenklet vurdering av branntekniske forhold og elektriske installasjoner i boligen hvis det er mer enn fem år siden siste el-tilsyn. Ved behov for grundigere undersøkelser, kan bygningssakkyndig anbefale boligkjøper ta kontakt med offentlige myndigheter eller en kvalifisert elektrofaglig fagperson.

TILLEGGSUNDERSØKELSER

Etter avtale med eier kan tilstandsanalysen utvides til også å omfatte tilleggsundersøkelser utover minimumskravet i forskriften.

BEFARINGEN

Rapporten gir en vurdering av byggverk og bygningsdeler som bygningssakkyndig har observert, og som fremkommer av forskrift til avhendingslova. Rapporten er likevel ingen garanti for at det ikke kan finnes skjulte feil, skader og mangler. NS 3600:2018 (teknisk tilstandsanalyse ved omsetning av bolig) har undersøkelsesnivå 1 til 3, hvor nivå 1 er det laveste og basert på visuell observasjon. Rapporten er basert på undersøkelsesnivå 1, med noen få unntak: våtrom og rom under terreng.

I praksis betyr dette at:

• befaringen skal begrenses til kun visuelle observasjoner på tilgjengelige flater uten fysiske inngrep (f.eks. riving).

• flater som er skjult av snø eller på annen måte ikke er tilgjengelige eller skjult, blir ikke kontrollert.

• det blir ikke utført funksjonsprøving av bygningsdeler, som isolasjon, piper, ventilasjon, elektrisk anlegg, osv.

• det gis ikke en vurdering av boligens tilbehør, hvite- og brunevarer og annet inventar. Dette gjelder også integrert tilbehør.

• inspisering av yttertak er basert på det som er synlig, normalt på innsiden fra loftet og utvendig fra stige/bakkenivå. I en del situasjoner er det ikke sikkerhetsmessig forsvarlig å undersøke taket fra utsiden, og da vil vurderingen være basert på alder og materialer.)

• stikkprøvetakninger er tilfeldig valgt og kan innebære kontroll under overflaten med spiss redskap eller lignende.

UTTRYKK OG DEFINISJONER

• Referansenivå: kravet til bygningsdelen eller rommet på byggetidspunktet.

• Tilstand: byggverkets eller bygningsdelens tekniske, funksjonelle eller estetiske status på et gitt tidspunkt.

• Symptom: forhold som gir indikasjon på hvilken tilstand et byggverk eller en bygningsdel befinner seg i. Benyttes ved beskrivelse av avvik og alder.

• Skadegjørerere: i hovedsak råte, sopp og skadedyr.

• Fuktsøk: overflatesøk med egnet søkeutstyr som fuktindikator eller visuelle observasjoner.

Forutsetninger

•Fuktmåling: måling av fuktinnhold i materiale eller i bakenforliggende konstruksjon ved bruk av egnet måleutstyr, blant annet hammerelektrode og pigger.

•Hulltaking: boring av hull for inspeksjon og fuktmåling i risikoutsatte konstruksjoner, primært i tilstøtende vegger til bad, utforede kjellervegger og eventuelt i oppforede kjellergulv.

•Normal slitasje: forventet slitasje av materiale i overflaten som er basert på enkle visuelle observasjoner. Kan vurderes sammen med bygningsdelens alder.

•Forventet gjenværende brukstid: anslått tid et byggverk eller en del av et byggverk vil kunne tjene sitt formål (NS 3600:2018, termer og definisjoner punkt 3.9).

AREALBEREGNING FOR BOENHETER

•Areal fastsettes etter Forskrift til avhendingsloven og Norsk Standard 3940 Areal- og volum-beregninger av bygninger fra 2023.

•Areal oppgis i hele kvadratmeter i rapporten, og gjelder for det tidspunkt oppmålingen fant sted.

•Bruksareal (BRA) er det måleverdige arealet som er innenfor omsluttete vegger målt i gulvhøyde (bruttoareal minus arealet som opptas av yttervegger). I tillegg til gulvhøyde gjelder regler om fri bredde for at arealet skal være måleverdig, med betydning for BRA av for eksempel loft med skråtak. BRA består av internt bruksareal (BRA-i), eksternt bruksareal (BRA-e) og innglasset balkong mv (BRA-b). Terrasse- og balkongareal (TBA) opplyses der tilstandsrapporten skal benyttes i boligomsetningen og der det er aktuelt. I tillegg kan gulvareal (GUA) og areal med lav takhøyde (ALH) opplyses sammen med BRA der det er aktuelt og en del av oppdraget. Rom skal ha atkomst og gangbart gulv for å kunne regnes som BRA/måleverdig areal.

•Arealet måles og oppgis dersom arealet oppfyller krav til måleverdighet, slik som at arealet må ha minst en bredde på 0,6m og minst en høyde på 1,9 m osv. Et rom kan være i strid med teknisk forskrift og mangle godkjenning hos kommunen for den aktuelle bruken, uten at dette får betydning for om arealet måles og oppgis i tilstandsrapporten. Når arealet måles tas det ikke hensyn til om arealet er lovlig oppført eller om bruken er lovlig, bruksendringer, lysforhold eller andre sikkerhetsmangler.

•Eiendommens markedsverdi kan ikke baseres på en rent matematisk beregning i forhold til antall kvadratmeter opplyst i rapporten. Opplysninger om areal kan altså ikke alene benyttes for beregning av eiendommens verdi.

•Rom som ligger utenfor boenheten, men som eier har påvist og/eller opplyst at tilhører boenheten, er oppmålt og inkludert i BRA-e. Det er ikke fremvist dokumentasjon på at rommet tilhører boenheten, med mindre dette er angitt særskilt. Rom utenfor boenheten kan omdisponeres av borettslaget/sameiet og dette kan påvirke boligens BRA. Vær oppmerksom på at NS 3940:2023 og eierseksjonsloven har ulik definisjon av fellesareal. Ved arealmåling gjelder NS 3940:2023 som definerer fellesareal slik: "Delen av bygning som brukes av to eller flere bruksenheter eller til bygningens forvaltning, drift eller vedlikehold.

•Se øvrig informasjon om areal i rapporten, Norsk Standard 3940 (2012 og 2023) og veiledningen til disse.

PERSONVERN

Verdi, takstingeniøren og takstforetaket behandler personopplysninger som takstingeniøren trenger for å kunne utarbeide rapporten. Personvernerklæring med informasjon om bruk av personopplysninger og dine rettigheter finner du her [Personvernerklæring - iVerdi](#)

Rapporten/befaringen er avholdt i henhold til gjeldende avhendingslov (tryggere bolighandel) og forskrift til avhendingslova. Tilstandsgrader settes i henhold til NS3600. Hjemmel er kontrollert utfra Norges eiendommer/Ambita.

Rapporten omfatter ikke tekniske vurderinger av fagområder som krever særskilt godkjenning eller kompetanse, herunder elektriske anlegg, VVS-installasjoner og ildsteder. Eier av boligen bør jevnlig sørge for el-sjekk fra godkjent kontrollinstans. Det kan foreligge udokumenterte utvidelser eller endringer av elektrisk anlegg som ikke er dokumentert eller informert om.

Konstruksjoner over terreng er besiktiget fra bakkenivå. Der det ikke er foretatt vurderinger, skyldes dette at forholdene ikke har latt seg vurdere innenfor rammen av visuell befaring og tilgjengelighet. Besiktigelsen blir kun utført på lett tilgjengelige deler av konstruksjoner. I sammenfattet beskrivelse og under de ulike bygningsdeler er det gjort rede for de oppgraderinger som er foretatt (der dette er opplyst av rekvirent/eier) og eventuelle svakheter som er registrert.

Endret bruk, kan over tid avdekke skjulte feil og mangler som ikke oppdages ved visuell kontroll (undersøkelsesnivå 1) på befaringstidspunktet.

Arealene er målt i henhold til NS 3940. Det tas ikke stilling til om rommene oppfyller krav til varig opphold eller annen godkjenning etter plan- og bygningslovgivningen. Rombetegnelser er basert på bruken på befaringstidspunktet.

Ved evt. åpning av konstruksjoner kan feil og mangler avdekkes også utover det som er omtalt i rapporten. Det gjøres oppmerksom på at dette er en tilstandsrapport på nivå 1, dvs. kun en visuell befaring, uten åpning av konstruksjoner.

Merk at dagens krav til isolering og tetthet mv er strengere enn da bygget ble oppført. Tilstandsanalysen er basert på en visuell befaring og registrering av symptomer.

Rapporten begrenser seg til leiligheten/boligen og det som normalt vil omfattes av eiers selvstendige vedlikeholdsansvar som seksjons-, aksje- eller andelseier. Normalt utgjør dette alt innenfor leilighetens/seksjonens vegger. Tilstandsrapporten tar derfor ikke for seg bygningens fellesdeler som for eksempel tak, yttervegger, grunnmur, drenering, og felles tekniske installasjoner med mindre det foreligger et særlig vedlikeholdsansvar knyttet til bygningsdelene. Dette er i henhold til gjeldende avhendingslov (tryggere bolighandel) og tilhørende forskrift.

På forespørsel har rekvirent/eier opplyst at de ikke er kjent med at boligen/leiligheten har skjulte feil eller mangler, offentlige pålegg som ikke er utført eller vedtak som medfører eller har medført nytt låneopptak/økning av utgifter, utover det som er nevnt i rapporten.

Opplysninger om utførte arbeider, årstall og øvrige opplysninger i rapporten er basert på opplysninger gitt av eier/beboer/rekvirent eller fremlagt dokumentasjon.

I henhold til gjeldende forskrift er det ikke krav til kostnadsestimering av TG2, kun TG3.

Forutsetninger

I de tilfeller TG2 er kostnadsestimert, er dette gjort grunnet konsekvensen av avviket samt viktigheten av at avviket lukkes.

Rapporten beskriver forhold på befaringstidspunktet og er i henhold til avhendingslova gyldig i inntil ett år etter rapportdato. Rapporten kan ikke gjenbrukes ved flere boligsalg i denne perioden, ei heller av andre personer/bedrifter/selskaper enn rekvirent oppgitt i denne rapporten.

Skjer det endring, oppstår skader, lekkasjer, gjøres endringer eller lignende på boligen/leiligheten, bør du som rekvirent/eier be om en oppdatert rapport.
Merk at en oppdatering av rapport etter en viss tid kan medføre en merkostnad.

NB!

Takstrapporten er en viktig del av avtalegrunnlaget. Kunden/rekvirent må derfor lese nøye igjennom for å sjekke at de opplysningene som er gitt er korrekte. Vi minner om at selger er pliktig til å opplyse om alle forhold ved eiendommen som kan ha betydning for en kjøper. Dersom det er presiseringer eller ytterligere informasjon som må inntas, ber vi om å få beskjed om dette snarest etter utkastet er sendt.

Egenerklæring fra selger er ikke fremlagt før befaring.