

aktiv.



Griniveien 3, 1890 RAKKESTAD

**Rakkestad - Attraktiv hel
tomannsbolig med dobbel garasje.**



Eiendomsmegler MNEF

Tone Johnsrud

Mobil 907 75 346

E-post tone.johnsrud@aktiv.no

Aktiv Eiendomsmegling Mysen og Rakkestad
Storgaten 2, 1851 MYSEN. TLF. 69 89 91 57

Nøkkelinformasjon

Prisant.: Kr 3 750 000,-
Omkostn.: Kr 112 890,-
Total ink omk.: Kr 3 862 890,-
Selger: Tannlege Kari Ruud AS

Salgsobjekt: Tomannsbolig
Eierform: Eiet
Byggeår: 1949
BRA-i/BRA Total: 283/283 m²
Tomtstr.: 992.3 m²
Soverom: 4
Antall rom: 6
Gnr./bnr. Gnr. 5, bnr. 50

Oppdragsnr.: 1108240122

Rakkestad - Attraktiv hel tomannsbolig med dobbel garasje.

Vi har gleden av å presentere denne eiendommen i Rakkestad.

Innhold:

1. etg.: Kjøkken, stue, 2 soverom trapperom, entré, bad/vaskerom.

2. etg.: Stue, kjøkken, entré, gang, 2 soverom, bad/vaskerom.

Kjeller: Uinnredet kjellerrom.

Uinnredet loft.

Garasje (39 kvm.)

Beliggenhet:

Eiendommen ligger i et veletablert og attraktivt boligområde i Rakkestad, med kort vei både til skole, barnehage og sentrum. 300 meter til dagligvarebutikk. I Rakkestad sentrum finnes offentlige kontorer, bank, flere forretninger, spisesteder, kino og diverse andre fasiliteter.



Innhold

Nøkkelinformasjon	2
Om eiendommen	4
Bilder	23
Nabolagsprofil	78
Budskjema	88

Om eiendommen

Om boligen

Areal

BRA - i: 283 m²

BRA totalt: 283 m²

Bruksareal fordelt på etasje

Kjeller

BRA-i: 83 m² Kjeller

1. etasje

BRA-i: 89 m²

2. etasje

BRA-i: 90 m²

3. etasje

BRA-i: 21 m² Loft

Tomtetype

Eiet

Tomtestørrelse

992.3 m²

Tomtebeskrivelse

Eiet tomt på 992,3 m². Flat tomt, opparbeidet med plenareal og diverse beplantning.

Beliggenhet

Eiendommen ligger i et veletablert og attraktivt boligområde i Rakkestad, med forholdsvis kort vei både til skole, barnehage og sentrum. I Rakkestad sentrum finnes offentlige kontorer, bank, flere forretninger, spisesteder, kino og diverse andre fasiliteter.

Adkomst

Det vil bli satt opp visningskilt under visning.

Bebyggelsen

Veletablert boligområde bestående av eneboliger, tomannsboliger og småhus.

Bygningssakkyndig

Moen Takst AS

Type takst

Tilstandsrapport

Byggemåte

Tomannsbolig med kjeller, 1. etasje, 2. etasje og loft. Bygningen ble oppført i 1949 og tilbygget i 1996. Grunnmur i betong. Yttervegger har reisverkskonstruksjon fra byggeåret, samt bindingsverk i tilbygg. Fasade/kledning har stående og liggende bordkledning fra byggeåret. Taktekkingen er av betongtakstein. Vinduer har rammer og karmen av tre. Noen vinduer er beslått med aluminium utvendig. Vindusglass har 2- og 3-lags isoler-/energiglass fra 1996, 2008, 2010. Høyhengende vinduer i kjeller fra byggeåret.

Balkong på 4,5 kvm, vendt mot syd, med tilgang fra stue. Av materialer er det benyttet trykkimpregnerte gulvbord, og det er bruk malt trevirke på rekkverket.

Veranda på 11 kvm, vendt mot syd, med tilgang fra stue. Av materialer er det benyttet trykkimpregnerte gulvbord, og det er brukt malt trevirke på rekkverket.

Terrasseplattning på bakkeplan, med impregnerte gulvbord.

Verditakst

Kr 3 750 000

Innhold

1. etg.: Kjøkken, stue, 2 soverom trapperom, entré, bad/vaskerom.

2. etg.: Stue, kjøkken, entré, gang, 2 soverom, bad/vaskerom.

Kjeller: Uinnredet kjellerrom.

Uinnredet loft.

Garasje (39 kvm.)

Det foreligger godkjente og byggemeldte tegninger, men det er avvik fra disse.
Kommentar: Foreligger kun tegninger på tilbygget del. Ikke fremvist på opprinnelig del.
Som eier av en bolig kan du komme i direkte ansvar overfor kommunen hvis ikke nødvendig tillatelse foreligger.

Standard

Overflater:

1. etasje:

Gulv: Laminat. Belegg i bad.

Vegger: MDF-panel og malte plater.

Himlinger: Takessplater og MDF-panel.

2. etasje:

Gulv: Belegg og laminat

Vegger: Malte plater og MDF-panel.

Himlinger: Takessplater og malte plater.

Trapper i betong og tre mellom etasjene.

Trapp mellom 1. og 2. etasje er kledd igjen og er derfor ikke vurdert.

Boligen har profilerte, lyse dører.

Kjøkken:

Kjøkkenet i boligens 1. etasje, med plass til spisegruppe. Innredningen har profilerte fronter i tre samt laminerte benkeplater.

Kjøkkenet er utstyrt med integrerte hvitevarer som komfyr, induksjonstopp og kaffemaskin.

Det er både opplegg og plass til oppvaskmaskin i innredningen.

Kjøkkenvasken av rustfritt stål, er nedsenket i benkeplaten og inneholder vaske- og skyllekum.

Kjøkkenventilatoren er plassert over induksjon og komfyr og er ført ut i det fri.

Kjøkkenet i boligens 2. etasje, med plass til spisegruppe. Innredningen er fra 2019, og har slette, lyse fronter og laminerte benkeplater. Kjøkkenet er utstyrt med integrerte hvitevarer som komfyr, platetopp, oppvaskmaskin samt kjøl- og fryseskap.

Kjøkkenvasken av rustfritt stål, er nedsenket i benkeplaten. Kjøkkenventilatoren er plassert over platetopp og er ført ut i det fri.

Det er montert fuktbestandige plater på veggen mellom skapene.

Våtrom:

Bad/vaskerom i boligens 1. etasje, pusset opp i 2019 (dels i egen regi). Det er belegg på gulvet og baderomsplater på vegger.

Rommet er innredet med servantinnredning med slette, lyse fronter samt overhengende speil, belysning og sideskap.

Dusjkabinettet er plassert i hjørnet og har dører i glass, dusjarmaturet er håndholdt.

Videre er det montert toalett, og det er opplegg og plass til vaskemaskin i rommet.

Badet/vaskerommet ventileres via elektrisk vifte i veggen. Det er lagt elektriske varmekabler i gulvet.

Bad/vaskerom i boligens 2. etasje, pusset opp i 2019 (dels i egen regi). Det er belegg på gulvet og baderomsplater på vegger.

Rommet er innredet med servantinnredning med slette, lyse fronter samt overhengende speil, belysning og sideskap.

Dusjkabinettet er plassert i hjørnet og har dører i glass, dusjarmaturet er håndholdt. Videre er det montert toalett, og det er opplegg og plass til vaskemaskin i rommet. Badet/vaskerommet ventileres via elektrisk vifte i veggen. Det er lagt elektriske varmekabler i gulvet.

Eiendommen er gjennomgått av en bygningskyndig og det er utarbeidet en tilstandsrapport. Denne er vedlagt salgsoppgaven.

Nedenfor følger informasjon om forhold som har fått TG 2 og TG 3.

Forhold som har fått TG2:

Nedløp og beslag:

Pipe er helbeslått med blikk over taket.

Takrenner, nedløp og beslag er av overflatebehandlet stål.

Vurdering av avvik:

Det er ikke tilfredsstillende bortledning av vann fra taknedløp ved grunnmur.

Det mangler snøfangere på hele eller deler av taket, men det var ikke krav om dette på byggemeldingstidspunktet.

Mer enn halvparten av forventet brukstid er passert på renner/nedløp/beslag.

Påvist korrosjon på beslag rundt pipe, tegn/indikasjon på elde.

Takvann er ikke ledet bort fra grunnmuren.

Regnvann og smeltevann må ikke renne inn mot bygningen, vann fra taknedløp må ledes bort.

Konsekvens/tiltak:

Overvåk tilstanden jevnlig.

For å få TG 0 eller 1 må beslag/renner/nedløp skiftes ut, men tidspunktet for når dette er nødvendig er vanskelig å si noe om.

Det bør lages system for bortledning av vann fra taknedløp ved grunnmur.

Veggkonstruksjon:

Veggene har reisverkskonstruksjon fra byggeåret samt bindingsverk i tilbygg. Fasade/kledning har stående og liggende bordkledning.

Iht. tidligere prospekt, ble vegger i opprinnelig del tilleggisolert og kledd om rundt 2010.

Vurdering av avvik:

Det er ingen musesperre i nedre kant av konstruksjon. Ikke registrert tilstrekkelig med musetetting i nedkant av trekledning.

Ihht. byggforskriften "Stående trekledning":

"For å hindre mus i å komme inn kan man montere «luseklosser», museband e.l. som dekker åpningene nederst bak kledningen".

Konsekvens/tiltak:

Musesperre må etableres.

Det bør foretas gjennomgang av musetting rundt boligen, for å forhindre at mus trenger inn i boligen, med skader som konsekvens.

Takkonstruksjon/Loft:

Takkonstruksjon i tre, fra byggeåret. Sagflis mellom loft og 2. etasje.

Vurdering av avvik:

Det er begrenset/dårlig ventilering av takkonstruksjonen.

Begrenset med lufting ned mot ender av deler av loftet. Skrå tretak med kaldt loft anbefaler en ca. 50 mm kontinuerlig spalte.

God og kontinuerlig lufting er viktig, slik at risiko for skader reduseres.

Påvist fuktskjolder i undertaket rundt pipe, ikke fuktig på befaringsdagen, pipebeslaget bærer preg av elde og bør holdes under oppsikt.

Påvist værslitt/skadet vindskibord. Råteskader kan ikke utelukkes.

Konsekvens/tiltak:

Lokal utbedring bør utføres.

Vedrørende lufting, kan konstruksjonen fungere med dette avviket, det må dog gjøres utbedringer om avviket skal lukkes. "

Det vil imidlertid sjelden være økonomisk rasjonelt som et enkeltstående tiltak.

Ved omlegging av taktekingen, bør det tas med i vurderingen at luftingen legges over taket.

Vinduer:

Vinduer har rammer og karmen av tre. Noen vinduer er beslått med aluminium utvendig.

Vindusglass har 2- og 3-lags isoler-/energiglass fra 1996, 2008, 2010. Høyhengende vinduer i kjeller fra byggeåret.

Vurdering av avvik:

Karmene i vinduer er slitte og det er sprekker i trevirket.

Vinduer i kjeller samt vinduer fra 1996 bærer generelt preg av elde og slitasje.

Påvist fuktskjolder i utføring innvendig, årsak kan relateres til at vinduet har stått i åpen tilstand ved nedbør.

Konsekvens/tiltak:

Det må påregnes noe vedlikehold og at enkelte vinduer må skiftes ut.

Dører:

Ytterdører med glassfelt, ukjent alder. Terrassedør med isolerglass fra 2010.

Vurdering av avvik:

Karmene i dører er værslitte utvendig og det er sprekker i trevirket.

Begge ytterdører tetter ikke tilstrekkelig, det er synlig glippe ut mellom karm og dørblad i lukket tilstand.

Konsekvens/tiltak:

Det må foretas lokal utbedring. Ytterdører må utbedres/byttes om avviket skal lukkes.

Etasjeskille/ gulv mot grunn:

Etasjeskiller er av betongdekke og trebjelkelag.

Vurdering av avvik:

Målt høydeforskjell på mellom 10 - 20 mm innenfor en lengde på 2 meter.

Målt høydeforskjell på over 15 mm gjennom hele rommet.

Tilstandsgrad 2 gis med bakgrunn i standardens krav til godkjente måleavvik.

Det ble foretatt kontroll på planhetsavvik ved hjelp av en punktlaser.

Målt ca. 20 mm avvik i entré i 1. etasje, lokalt ble det målt 12 mm over 2 meter i samme rom.

Ellers målt mellom 4 - 9 mm avvik i 1. etasje. I 2. etasje ble det målt 23 mm i ett soverom og 20 mm i entré.

Lokalt ble det målt ca. 12 mm over 2 meter i soverom og entré.

Konsekvens/tiltak:

For å få tilstandsgrad 0 eller 1 må høydeforskjeller rettes opp.

Det vil imidlertid sjelden være økonomisk rasjonelt som et enkeltstående tiltak i en bolig som dette.

Dersom boligen en gang skal renoveres, kan man vurdere slike tiltak.

Radon:

Det er ikke foretatt radonmålinger, og bygget er heller ikke utført med radonsperre.

Konsekvens/tiltak:

Det bør gjennomføres radonmålinger.

Pipe og ildsted:

Boligen har mursteinspipe.

Vurdering av avvik:

Mer enn halvparten av forventet brukstid har passert på pipe.

Konsekvens/tiltak:

Tidspunkt for piperehabilitering nærmer seg.

Rom under terreng:

Gulvet er av betong. Veggene har betong/mur.

Vurdering av avvik:

Det er påvist indikasjoner på noe fuktgjennomtrenging i kjellergulv.

Det er påvist indikasjoner på noe fuktgjennomtrenging inn i kjellermur.

Takstmannen gjorde fuktsøk direkte på grunnmursvegger ved hjelp av ett Protimeter, påvist unormale verdier.

Påvist saltutslag på vegger. Saltutslag dannes når fuktighet kommer igjennom mur og krystalliseres på innsiden av kjellermurvegg.

Det er ikke montert fuktsperre eller lagt isolasjon mot grunnen, det må derfor påregnes fukt fra grunnen.

Konsekvens/tiltak:

Det påviste fuktnivå gir grunn til å overvåke konstruksjonen jevnlig for å se utvikling

over tid.

Eventuelt foreta tiltak for å unngå fuktskader.

Innvendige dører:

Boligen har profilerte, lyse dører.

Vurdering av avvik:

Det er påvist avvik som tilsier at det bør foretas tiltak på enkelte dører.

Ved funksjonstesting av dører, ble det påvist at noen dører subber i karm/terskel.

Konsekvens/tiltak:

Det bør foretas tiltak på enkelte dører.

Overflater vegger og himling, bad/vaskerom 2. etasje:

Veggene har baderomsplater. Taket har himlingsplater.

Vurdering av avvik:

Våtromsplater er ikke montert fagmessig. Plater er ikke montert iht.

monteringsanvisning i våtsone til dusjen.

Ikke montert metallskinne mellom belegg og plater og oppfyller derfor ikke kravet til tetthet/membran i våte soner.

Konsekvens/tiltak:

Valgt løsning innebærer at badet ikke fungerer uten bruk av tett dusjkabinett.

Dersom dusjkabinettet skal fjernes, må det gjøres tiltak, slik at veggene oppfyller kravet til tettesjikt.

Om ikke vil det kunne oppstå fuktskader.

Overflater vegger og himling, bad/vaskerom 1. etasje:

Veggene har baderomsplater. Taket har panel.

Vurdering av avvik:

Våtromsplater er ikke montert fagmessig.

Plater er ikke montert iht. monteringsanvisning i våtsone til dusjen.

Ikke montert metallskinne mellom belegg og plater og oppfyller derfor ikke kravet til tetthet/membran i våte soner.

Konsekvens/tiltak:

Valgt løsning innebærer at badet ikke fungerer uten bruk av tett dusjkabinett.

Dersom dusjkabinettet skal fjernes, må det gjøres tiltak, slik at veggene oppfyller kravet til tettesjikt.

Om ikke vil det kunne oppstå fuktskader.

Overflater gulv, bad/vaskerom 1. etasje:

Gulvet har vinylbelegg. Rommet har elektriske varmekabler. Fall mot sluk er målt til 25 mm.

Vurdering av avvik:

Det er mulighet for at det kan forekomme vannlekkasje på våtrommet hvor vann ikke vil gå til sluk.

Det er påvist at gulvoverflaten har sprekker.

Takstmannen har foretatt kontroll av fallforhold på våtrommet ved hjelp av en punktlaser.

Høy terskel mot tilstøtende rom, tettesjikt går ca. 25 mm opp på terskel. Ellers er gulvet tilnærmet flatt, med diverse svanker i gulvet. Eventuelt lekkasjevann vil ikke ledes til sluk fra alle deler av rommet. Påvist mindre sprekker/sår i skjøter på belegget.

Konsekvens/tiltak:

Våtrommet kan fungere med dette avviket, det må dog gjøres utbedringer om avviket skal lukkes.

Det vil imidlertid sjelden være økonomisk rasjonelt som et enkeltstående tiltak.

Tilstand forutsetter bruk av tett dusjkabinett med avløp direkte i sluk.

Vannledninger:

Innvendige vannledninger er av kobber. Dels opplegg fra byggeåret, 1996 og 2019.

Vurdering av avvik:

Mer enn halvparten av forventet brukstid er passert på innvendige vannledninger.

Det er påvist at vannrør som er utsatt for kulde har mangelfull isolering. Det er påvist rustdannelser på jernrør.

Levetid vannrør av kobber over 25 år - "Mer enn halvparten av forventet brukstid er oppbrukt" = TG 2. Vurdering er basert på alder. Tilstandsgrad 2 gis med bakgrunn i at mer enn halvparten av forventet brukstid for skjulte røranlegg er oppbrukt.

Påvist noe korrosjon på rør i kjeller, som følge av kondensering fra rør.

Konsekvens/tiltak:

Vannrør må isoleres i kalde rom.

Det er ikke behov for utbedringstiltak siden anlegget fungerer i dag, men ut ifra alder kan skader plutselig oppstå på eldre anlegg.

Avløpsrør:

Det er avløpsrør av plast, trolig fra 1996. Ukjent om det ligger eldre rør i dekket/skjult i boligen.

Vurdering av avvik:

Mer enn halvparten av forventet brukstid er passert på innvendige avløpsledninger.

Levetid for avløpsrør i plast over 25 år - "Mer enn halvparten av forventet brukstid er oppbrukt" = TG 2. Vurdering er basert på alder. Tilstandsgrad 2 gis med bakgrunn i at mer enn halvparten av forventet brukstid for skjulte røranlegg er oppbrukt.

Konsekvens/tiltak:

Det er ikke behov for utbedringstiltak siden anlegget fungerer i dag, men ut ifra alder kan skader plutselig oppstå på eldre anlegg.

Luft/luft varmepumpe:

Luft/luft varmepumpe i 1. etasje og 2. etasje, type Daikin, fra 2019.

Vurdering av avvik:

Det har ikke vært avholdt service på anlegget senere år.

For å sikre varmepumpens levetid, anbefales det å utføre service hvert 2. eller hvert 3. år.

Konsekvens/tiltak:

Anlegget må sjekkes av fagperson, som må utføre eventuelle tiltak på anlegget.

Luft/luft varmpumpe - eldre:

Eldre luft/luft varmpumpe i soverom i 1. etasje.

Vurdering av avvik:

Mer enn halvparten av forventet brukstid på VVS-installasjoner er oppbrukt.

Det har ikke vært avholdt service på anlegget senere år.

For å sikre varmpumpens levetid, anbefales det å utføre service hvert 2. eller hvert 3. år.

Konsekvens/tiltak:

Anlegget må sjekkes av fagperson, som må utføre eventuelle tiltak på anlegget.

Varmtvannstank:

2 stk. varmtvannstanker i kjeller, fra 2014 (200 liter).

Vurdering av avvik:

Det er ikke påvist tilfredsstillende avrenning eller annen kompensierende løsning fra varmtvannstank.

Konsekvens/tiltak:

Det bør etableres tilfredsstillende avrenning eller lekkasjesikring ved varmtvannstank.

Elektrisk anlegg:

Sikringsskap i begge etasjer, med automatiske sikringer.

Elektriske varmekabler i badene.

Vurdering av avvik:

Foreligger ikke dokumentasjon på alle arbeider utført på det elektriske anlegget.

Takstmannen anbefaler derfor at det utføres en utvidet el-kontroll på det elektriske anlegget.

Terrengforhold:

Flat tomt.

Vurdering av avvik:

Det er påvist dårlig fall eller flatt terreng inn mot grunnmur og dermed muligheter for større vannansamlinger.

Eiendommen ligger i flomutsatt område.

Terrenget har stedvis ikke fall fra grunnmuren, dette kan føre til unødig fuktbelastning mot grunnmuren.

Det er viktig at terrenget heller riktig i områder ved grunnmuren.

Overflatevann skal hurtigst mulig vekk for å unngå unødvendige fuktbelastninger på utvendig fuksikring og drenering.

Eiendommen ligger i et aktsomhetsområdet i kommuneplan i forhold til flom.

Konsekvens/tiltak:

Det bør foretas terrengjusteringer.

Utvendige vann- og avløpsledninger:

Utvendige avløpsrør er av plast.

Utvendige vannledninger er av plast (PEL).

Det er offentlig avløp via private stikkledninger og offentlig vannforsyning via private stikkledninger.

Vurdering av avvik:

Mer enn halvparten av forventet brukstid er passert på utvendige avløpsledninger.

Konsekvens/tiltak:

Det er ikke behov for utbedringstiltak siden anlegget fungerer i dag, men ut ifra alder kan skader plutselig oppstå på eldre anlegg.

Forhold som har fått TG3:

Balkonger, terrasser og rom under balkonger:

Balkong på 4,5 m², vendt mot syd, med tilgang fra stue.

Av materialer er det benyttet trykkimpregnerte gulvbord, og det er brukt malt trevirke på rekkverket.

Veranda på 11 m², vendt mot syd, med tilgang fra stue.

Av materialer er det benyttet trykkimpregnerte gulvbord, og det er brukt malt trevirke på rekkverket.

Terrasseplattning på bakkeplan, med impregnerte gulvbod.

Vurdering av avvik:

Det er påvist fukt/råteskader i konstruksjonen. Mer enn halvparten av forventet brukstid er passert på tettesjikt/membran.

Rekkverket er for lavt i forhold til dagens krav til rekkverkshøyder. Det er værslitt/ oppsprukket trevirke/trepaneler.

Råteskader i terrasseplattning. Ellers bærer uteplasser preg av vedlikeholdsbehov.

Konsekvens/tiltak:

Det er ikke krav om utbedring av rekkverkshøyde opp til dagens forskriftskrav.

Tidspunkt for utskiftning av tettesjikt/membran nærmer seg ut ifra alder på dagens tekking. Råteskadet trekledning må skiftes ut.

Utvendige trapper:

Utvendig trapp i tre.

Vurdering av avvik:

Det er ikke montert rekkverk.

Balkonger, terrasser, trapper, ramper o.l. med høydeforskjell på 0,5 m eller mer til terreng skal sikres med rekkverk.

Konsekvens/tiltak:

Rekkverk må monteres for å lukke avviket.

Innvendige trapper:

Trapper i betong og tre mellom etasjene.

Trapp mellom 1. etasje og 2. etasje er kledd igjen og er derfor ikke vurdert.

Vurdering av avvik:

Det er ikke montert rekkverk.

Ikke håndlist på begge sider av trapp. Trapp tilfredsstillende ikke dagens krav til trapp. § 12-16 i Byggteknisk forskrift sier:

"Trapp skal være lett og sikker å gå i. Trapp skal ha sikker avgrensning og ha håndlist på begge sider".

Konsekvens/tiltak:

Rekkverk må monteres for å lukke avviket. Rekkverk må monteres for å lukke avviket, fare for fall som konsekvens.

Sluk, membran og tettesjikt, bad/vaskerom 2. etasje:

Det er plastsluk og synlig vinylbelegg som tettesjikt.

Vurdering av avvik:

Det er påvist utette rørgjennomføringer i våtsone.

Belegget er ikke fagmessig lagt rundt rørgjennomføringer i gulvet.

Ved eventuelle lekkasjer vil det være risiko for fuktskader i tiliggende konstruksjoner.

Konsekvens/tiltak:

Det må gjøres tiltak om avviket skal lukkes.

Badet kan fortsatt fungere med avvikt, dog kan det ved eventuelle lekkasjer oppstå fuktskader i tiliggende konstruksjoner.

Sluk, membran og tettesjikt, bad/vaskerom 1. etasje:

Det er plastsluk og synlig vinylbelegg som tettesjikt. Ingen dokumentasjon på utførelse.

Vurdering av avvik:

Det er påvist mangelfull/feil utførelse rundt rørgjennomføringer e.l. som gir fare for fukt i konstruksjonen i våtsone.

Mer enn halvparten av forventet brukstid er passert på slukløsningen. Sluk har begrenset mulighet for inspeksjon og rengjøring.

Det er påvist utette rørgjennomføringer i våtsone.

Belegg ligger ikke fagmessig lagt. Ikke tilstrekkelig tett rundt gjennomføringer i gulvet.

Fare for fuktskader i tilstøtende konstruksjoner ved lekkasjer.

Sluket er ikke byttet i forbindelse med oppussing av badet, forventet brukstid på sluket er oppbrukt.

Det gjøres oppmerksom på at dette kan redusere våtrommets levetid.

Sluket er plassert under kabinettet og har kun begrenset med inspeksjonsmuligheter.

Sluket var heller ikke rensert på befaringsdagen, så inspeksjon var mangelfull. Jevnlig rensing av sluket er viktig.

Feil i tetting rundt sluket er den største årsaken til lekkasjer fra bad.

Det er derfor viktig at ikke vannet blir stående over vannlåsen i sluket.

Konsekvens/ tiltak:

Overvåk konstruksjonen jevnlig.

For å få tilstandsgrad 0 eller 1 må løsningen utbedres, men tidspunktet for når dette er

nødvendig er vanskelig å si noe om.

Tilgang til sluk må bedres både for inspeksjon og rengjøring.

Løsningen/utførelsen rundt rørgjennomføringer gir fare for fukt inn i konstruksjoner.

Det må gjøres tiltak om avviket skal lukkes.

Badet kan fortsatt fungere med avvik, dog kan det ved eventuelle lekkasjer oppstå fuktskader i tilliggende konstruksjoner.

Drenering:

Drensfunksjon fra byggeåret.

Av naturlige årsaker, er kontroll av drenerende masser og drenering begrenset, men antatt utført i henhold til praksis fra byggeåret.

Kun synlig drensduk rundt tilbygget.

Vurdering av avvik:

Det mangler, eller på grunn av alder er det sannsynlig at det mangler, utvendig fuktsikring av grunnmuren ved kjeller/underetasje.

Det er ut ifra observasjoner konstatert at drenering/tettesjikt har funksjonssvikt/svært begrenset effekt.

Dersom dreneringen nærmer seg/eller er over en alder på 40 år, vil drenssvikt kunne være forventbart.

Påvist en god del saltutslag på vegger og gulv i kjeller, som er tegn/indikasjon på at dreneringen har svært begrenset effekt.

Det gjøres oppmerksom på at etablering eller utbedring av drenering ikke automatisk gjør at fukt forsvinner.

Det må påregnes kapillærsug fra grunnen.

Konsekvens/tiltak:

Overvåk tilstanden jevnlig.

For å få tilstandsgrad 0 eller 1 må dreneringen skiftes ut, men tidspunktet for når dette er nødvendig er vanskelig å si noe om.

Bruken av underetg/kjeller vil og være avgjørende.

TG IU:

Tilliggende konstruksjoner bad/vaskeom 2. etasje:

Hulltaking er ikke foretatt, da det ikke er fysisk mulig pga. tilliggende konstruksjoner.

Tilliggende konstruksjoner bad/vaskerom 1. etasje:

Hulltaking er ikke foretatt, da det ikke er fysisk mulig pga. tilliggende konstruksjoner; vegger mot yttervegg.

Vurdering av avvik:

Det er pga bygningsmessige hindringer ikke fysisk mulig å foreta hulltaking i vegg bak våtsone.

Innbo og løsøre

Bransjens liste over løsøre og tilbehør legges til grunn for salget dersom ikke annet fremkommer av salgsoppgaven. Listen følger vedlagt salgsoppgaven. Det er full avtalefrihet om hva som skal følge med bolig og fritidsbolig ved salg. Hvis hvitevarer og/eller annet teknisk utstyr medfølger, gis det ingen garantier i forhold til tilstand, funksjonalitet og levetid på disse.

Hvitevarer

Kun hvitevarer som er spesifikt angitt i salgsoppgaven, følger med. Dette gjelder uavhengig av om hvitevaren(e) eventuelt kan anses som integrerte.

Parkering

På egen gårds plass, samt i garasje.

Radonmåling

Radon, TG 2:

Det er ikke foretatt radonmålinger, og bygget er heller ikke utført med radonsperre.

Konsekvens/tiltak:

Det bør gjennomføres radonmålinger.

Energi

Oppvarming

Eldre luft/luft varmepumpe i soverom i 1. etasje.

Luft/luft varmepumpe i 1. etasje og 2. etasje, type Daikin, fra 2019.

Elektriske varmekabler i badene.

Energikarakter

Ikke angitt

Energifarge

Ikke angitt

Økonomi

Tot prisant. ekskl. omk.

Kr 3 750 000

Kommunale avgifter

Kr 37 989

Kommunale avgifter år

2024

Info kommunale avgifter

Vann, avløp, renovasjon, feiing og eiendomsskatten er inkludert i kommunale avgifter.
Vannavgift etter måler.

Eiendomsskatt

Kr 9 343

Eiendomsskatt år

2024

Formuesverdi primær

Kr 834 353

Formuesverdi primær år

2022

Formuesverdi sekundær

Kr 3 170 542

Formuesverdi sekundær år

2022

Tilbud lånefinansiering

Aktiv Eiendomsmegling samarbeider med sparebankene i Eika Alliansen om formidling av finansielle tjenester. Ta gjerne kontakt med megler for formidling av et uforpliktende tilbud om finansiering. Meglerforetaket kan motta provisjon ved formidling av finansielle tjenester.

Offentlige forhold

Eiendommens betegnelse

Gårdsnummer 5, bruksnummer 50 i Rakkestad kommune.

Tinglyste heftelser og rettigheter

På eiendommen er det tinglyst følgende heftelser og rettigheter som følger eiendommens matrikkel ved overskjøting til ny hjemmelshaver:

3120/5/50:

04.07.1949 - Dokumentnr: 401225 - Erklæring/avtale

Bestemmelse om vedlikehold ianl. veirett over bnr. 52

12.05.1949 - Dokumentnr: 400850 - Registrering av grunn
Denne matrikkelenhet opprettet fra:
Knr:3120 Gnr:5 Bnr:2

01.01.2020 - Dokumentnr: 1588709 - Omnummerering ved kommuneendring
Tidligere: Knr:0128 Gnr:5 Bnr:50

01.01.2024 - Dokumentnr: 834921 - Omnummerering ved kommuneendring
Tidligere: Knr:3016 Gnr:5 Bnr:50

04.07.1949 - Dokumentnr: 401225 - Bestemmelse om veg
Rettighet hefter i: Knr:3120 Gnr:5 Bnr:52

Ferdigattest/brukstillatelse

I følge opplysninger fra kommunen foreligger det verken midlertidig brukstillatelse eller ferdigattest på eiendommen, og plan- og bygningslovens formelle forutsetning for lovlig bruk av eiendommen kan derfor ikke dokumenteres.

Vei, vann og avløp

Eiendommen er tilknyttet offentlig vannforsyning via private stikkledninger.
Eiendommen er tilknyttet offentlig avløpsnett via private stikkledninger.
Vei: Offentlig.

Regulerings og arealplaner

Reguleringsplan: Bergenhus. Formål: Konsentrert småhusbebyggelse KS 54.
Vedtaksdato: 15.11.2015.
Kommuneplan: Formål: Boligformål. Periode:2011-2022, gjelder fortsatt.
Reguleringsplan under arbeid: Nei.

Adgang til utleie

Det er ikke kjent at det foreligger offentligrettslige regler som er til hinder for at hele eiendommen leies ut.

Kommentar konsesjon

Erverv av eiendommen er konsesjonsfritt.

Kommentar odelsrett

Det er ikke odelsrett på eiendommen.

Kontraktsgrunnlag

Salgs- og betalingsvilkår

Eiendommen skal overleveres til kjøper i tråd med det som er avtalt. Det er viktig at kjøper setter seg grundig inn i alle salgsdokumentene, herunder salgsoppgave, tilstandsrapport og selgers egenerklæring. Kjøper anses kjent med forhold som er tydelig beskrevet i salgsdokumentene. Forhold som er beskrevet i salgsdokumentene kan ikke påberopes som mangler. Dette gjelder uavhengig av om kjøper har lest dokumentene. Alle interessenter oppfordres til å undersøke eiendommen nøye, gjerne sammen med fagkyndig, før bud inngis. Kjøper som velger å kjøpe usett, kan som hovedregel ikke gjøre gjeldende som mangel noe kjøper burde blitt kjent med ved undersøkelse av eiendommen, eller som er tydelig beskrevet i salgsdokumentene. Hvis noe trenger avklaring, anbefaler vi at kjøper rådfører seg med eiendomsmegler eller en fagkyndig før det legges inn bud.

Kjøper har krav på at eiendommen er i henhold til avtalen. Hvis det ikke er avtalt noe særskilt, kan eiendommen ha en mangel dersom den ikke er slik kjøper må kunne forvente ut ifra blant annet boligens alder, type og synlige tilstand. Det samme gjelder hvis det er holdt tilbake eller gitt uriktige opplysninger om eiendommen som ikke er rettet i tide på en tydelig måte, og man må gå ut fra at opplysningen har virket inn på avtalen. En bolig som har blitt brukt i en viss tid, har vanligvis blitt utsatt for slitasje, og skader kan ha oppstått. Slik bruksslitasje må kjøper regne med, og det kan avdekkes enkelte forhold etter overtakelse som gjør utbedringer nødvendig. Normal slitasje og skader som trenger utbedring, er innenfor hva kjøper må forvente, og vil ikke utgjøre en mangel.

Boligen kan også ha en mangel hvis opplyst areal avviker fra faktisk størrelse. Avviket må være minst 2 prosent, og minst 1 kvadratmeter. Det er likevel ikke en mangel dersom selger godtgjør at kjøperen ikke la vekt på opplysningen, jf. avhendingsloven § 3-3 (2).

Ved beregning av et eventuelt prisavslag eller erstatning, må kjøper selv dekke tap/kostnader opp til et beløp på kr 10 000 (egenandel). Egenandel kommer først på tale når det er konstatert mangel ved eiendommen.

Hvis kjøper ikke er forbruker, selges eiendommen "som den er", og selgers ansvar er da begrenset, jf. avhl. § 3-9, første ledd 2. pkt. Avhl. § 3-3 (2) fravikes, og hvorvidt et innendørs arealavvik karakteriseres som en mangel vurderes etter avhl. § 3-8. Informasjon om kjøpers undersøkelsesplikt, herunder oppfordringen om å undersøke eiendommen nøye, gjelder også for kjøpere som ikke anses som forbrukere. Med forbrukerkjøp menes kjøp av eiendom når kjøperen er en fysisk person som ikke hovedsakelig handler som ledd i næringsvirksomhet.

Overtakelse

Overtakelse etter nærmere avtale med selger.

Dersom annet ikke avtales, sendes skjøte/hjemmelsdokument for tinglysing i etterkant av overtakelse.

Budgivning

Budgivning i forbrukerforhold

Budgivere oppfordres til å legge inn bud elektronisk. Dette gjøres på eiendommens hjemmeside på aktiv.no, ved å bruke «Gi bud»-knappen. Ved elektronisk budgivning, samtykker budgiver til elektronisk kommunikasjon. Eiendomsmegler skal legge til rette for en forsvarlig avvikling av budrunden og kan ikke videreformidle bud med en kortere akseptfrist enn kl. 12.00 første virkedag etter siste annonserte visning. Etter klokken 11:30 anbefaler vi akseptfrist på minimum 30 minutter. Bud bør legges inn i god tid før konkurrerende buds akseptfrist utløper. For øvrig henvises til forbrukerinformasjon om budgivning i salgsoppgaven. Oppdragsgiver er oppfordret til å ikke ta imot bud direkte fra budgiver, men å henvise budgiver videre til megler. Som kjøper vil du få forelagt kopi av budjournal. Alle bud vil bli gjort kjent for kjøper og selger i handelen. Øvrige budgivere kan be om å få en kopi av budjournal i anonymisert form.

Budgivning utenfor forbrukerforhold

Budgivere oppfordres til å legge inn bud elektronisk. Dette gjøres på eiendommens hjemmeside på aktiv.no, ved å bruke «Gi bud»-knappen. Ved elektronisk budgivning, samtykker budgiver til elektronisk kommunikasjon. Det anbefales at hvert bud har en akseptfrist som muliggjør en forsvarlig avvikling av budrunden. Vi anbefaler minimum 30 minutter akseptfrist. Oppdragsgiver er oppfordret til å ikke ta imot bud direkte fra budgiver, men å henvise budgiver videre til megler.

Opplysningene i salgsoppgaven er godkjent av selger. Alle interessenter oppfordres imidlertid til grundig besiktigelse av eiendommen, gjerne sammen med fagmann før bud inngis.

Omkostninger kjøpers beskrivelse

3 750 000,- (Prisantydning)

Omkostninger:

15 100,- (Boligkjøperforsikring HELP (valgfritt))

2 800,- (Boligkjøperforsikring Pluss (valgfritt tillegg))

240,- (Pantattest kjøper - lagt ut av megler)

500,- (Tingl.gebyr pantedokument)

500,- (Tingl.gebyr skjøte)

93 750,- (Dokumentavgift (forutsatt salgssum: 3 750 000,00))

112 890,- (Omkostninger totalt)

3 862 890,- (Totalpris inkl. omkostninger)

Omkostninger kjøpers beløp

Kr 112 890

Betalingsbetingelser

Med mindre annet er avtalt forutsettes det at kjøpesum inkludert omkostninger er innbetalt og disponibelt på meglerforetakets klientkonto innen overtakelse. Kjøpesummen skal innbetales fra norsk finansinstitusjon og/eller fra kjøpers egen konto i norsk finansinstitusjon.

Hvitvaskingsreglene

Megler har plikt til å gjennomføre kundetiltak. Hvis kjøper ikke bidrar til at megler får gjennomført kundetiltak og dette fører til at transaksjonen ikke kan gjennomføres eller blir forsinket, misligholder kjøper avtalen. Etter 30 dager er misligholdet vesentlig. Dette gir selger rett til å heve og gjennomføre deknings salg for kjøpers regning.

Personopplysningsloven

Personopplysninger blir behandlet i samsvar med personopplysningsloven.

Boligselgerforsikring

Selger har ikke kunnet tegne boligselgerforsikring på boligen i henhold til vilkår. Selger har likevel utarbeidet en egenerklæring som kjøper bør gjøre seg kjent med før budgivning.

Boligkjøperforsikring

Vedlagt i salgsoppgaven følger informasjon om Boligkjøperforsikring Pluss og Boligkjøperforsikring fra HELP Forsikring AS. Boligkjøperforsikring er en rettshjelpsforsikring som gir trygghet og profesjonell juridisk hjelp dersom det oppdages uventede feil eller mangler ved boligen de neste fem årene. Boligkjøperforsikring Pluss har samme dekning som boligkjøperforsikring, med tillegg av fullverdig advokathjelp på viktige rettsområder i privatlivet. Les mer om begge forsikringene i vedlagte materiell eller på help.no. Det gjøres oppmerksom på at boligkjøperforsikring kun kan tegnes av forbruker. Meglerforetaket mottar kr 4 200/4 600/5 000 i kostnadsgodtgjørelse, avhengig av boligtype, samt et tillegg på kr 1 000 ved salg av Boligkjøperforsikring Pluss.

Meglere vederlag

Det er avtalt provisjonsbasert vederlag tilsvarende 2,0 % av kjøpesum for gjennomføring av salgsoppgjøret. I tillegg er det avtalt at oppdragsgiver skal dekke

tilretteleggingsgebyr kr.9.900,-,- oppgjørshonorar kr. 5.900 ,- Markedspakke kr. 19.500.- og visninger kr. 2.500 , -. pr. stk. Minimumsprovisjonen er avtalt til kr. 45.000 ,-. Meglerforetaket har krav på å få dekket avtalte utlegg i henhold til oppdragsavtale.. Dersom handel ikke kommer i stand eller oppdraget sies opp, har megler krav på å få dekket alle dokumenterte utlegg, samt øvrige avtalte vederlag og utlegg. Alle beløp er inkl. mva.

Oppdragsansvarlig

Tone Johnsrud
Eiendomsmegler MNEF
tone.johnsrud@aktiv.no
Tlf: 907 75 346

Sparebankenes Eiendomsmegler AS avdeling Mysen, Storgaten 2
1850 Mysen
Tlf: 698 99 157

Salgsoppgavedato

16.06.2024











1. Etasje













2. Etasje



















Kjeller











Vedlegg

Tilstandsrapport

 Tomannsbolig
 Griniveien 3, 1890 RAKKESTAD
 RAKKESTAD kommune
 # gnr. 5, bnr. 50

Markedsverdi

3 750 000

Sum areal alle bygg: BRA: 322 m² BRA-i: 283 m²



Befaringsdato: 23.04.2024

Rapportdato: 15.05.2024

Oppdragsnr.: 13975-2276

Referansenummer: XU6016

Autorisert foretak: Moen Takst AS

Sertifisert Takstingeniør: Are Johan Moen



Rapporten kan brukes i inntil ett år etter befaringsdatoen, og kan ikke gjenbrukes ved flere boligsalg i denne perioden. For eiendomsoverdragelser fra 1.1.2024, må selger sørge for at areal i rapporten er oppdatert og følger ny bransjestandard for areal. Skjer det endringer, oppstår skader også videre på boligen, bør du som selger be om oppdatert rapport.

Norsk takst

Norsk takst er bransjeorganisasjonen for landets bygningssakkyndige og takstforetak, med om lag 1400 sertifiserte medlemmer fordelt på omtrent 1000 bedrifter. I boligomsetningen regnes takstrapportene som et helt avgjørende element i den informasjonen som gjøres tilgjengelig for kjøper. Årlig leverer medlemmene rundt 120.000 slike takster. Det gir unik oversikt over norske boliger, og bidrar til at alle oppdrag kan utføres med utgangspunkt i erfaringsbasert kvalitet.



Det stilles høye krav til utdanning, sertifisering og yrkesetikk. Norsk takst er opptatt av at boligomsetningen skal være trygg, og legger vekt på å opptre uavhengig av andre bransjeaktører. Bygningssakkyndige fakturerer sine tjenester uten hensyn til hvilken pris som oppnås, og skal heller ikke på annen måte ha noen egeninteresse knyttet til handelen.

Uavhengighet og god fagkunnskap har over tid bygget troverdighet og tillit. Både selger og kjøper skal kunne stole på bygningssakkyndiges vurderinger. For tilfeller der det likevel skulle oppstå misnøye med utført arbeid, har vi sammen med Forbrukerrådet etablert en klagenemnd.

Norsk takst har en sentral rolle i utviklingen av norske standarder, regler og profesjonsprinsipper, og representerer bransjen i alle relevante internasjonale fora. Dette sikrer at norske bygningssakkyndige tidlig kan tilpasse seg krav og bransjetrender fra utlandet, samtidig som takseringsfaget får en norsk stemme på verdensbasis. Organisasjonen bidrar i næringspolitisk sammenheng, og har vært en pådriver for å sikre at lover og regler gir trygghet for forbrukerne i boligomsetningen.

Moen Takst AS

Moen Takst er takstingeniør på fast eiendom i Indre Østfold (Askim, Eidsberg, Spydeberg, Trøgstad, Marker, Hobøl og Skiptvet) og Follo. Vi er medlem av Norsk Takst, det betyr at du kan stole på at jobben vi utfører for deg er grundig og at den følger alle nødvendige krav. Takstingeniørenes rolle er bygget på kjerneverdiene Tillit, Trygghet og Troverdighet.



Rapportansvarlig

Are Johan Moen
Uavhengig Takstingeniør
are@moentakst.no
415 58 912



Dette trenger du å vite om tilstandsrapporten



Hva er en tilstandsrapport?

En tilstandsrapport beskriver synlige skader/avvik eller tegn på skader/avvik på boligen. Rapporten fremhever vanligvis ikke positive egenskaper ved boligen.



Hva vurderer en bygningsakkyndig?

Den bygningsakkyndige vurderer boligen ut fra hva man kan forvente av en bygning av samme alder og type. Vurderingen gjøres som regel mot hvordan det var vanlig å bygge og regler som gjaldt da boligen ble oppført (søknadstidspunktet). Forhold som er vanlige for bygningens alder, slik som slitasje etter normal bruk regnes ikke som avvik.



Hva inneholder tilstandsrapporten?

Den bygningsakkyndige undersøker rom og bygningsdeler slik det kommer frem av [Forskrift til avhendingsloven](#). Tilstandsrapporten inneholder bare avvik som den bygningsakkyndige kan se eller kontrollere med enkle hjelpemidler. Det gjøres ikke nærmere undersøkelser slik som åpning av vegger eller andre bygningsdeler. I vegg mot våtrom og rom under terreng kan det borres et hull for å gjøre enkle undersøkelser slik som fuktøk.

Når du kjøper en brukt bolig

Når du kjøper en brukt bolig, er det viktig å være oppmerksom på at dette ikke kan sammenlignes med å kjøpe en ny bolig. Måten boligen ble bygget på kan være annerledes enn i dag. Bygninger svekkes over tid, og utsettes for slitasje blant annet på grunn av bruk og vær og vind. Mange boliger fornyes helt eller delvis, noen i flere omganger, eller det oppføres tilbygg. Særlig for boliger som er pusset opp eller endret, er det viktig å merke seg at fornyelse av overflater ikke nødvendigvis betyr at bygningsdeler under er forbedret.

Vurdering mot byggeår

Den bygningsakkyndige vil vurdere boligen mot hvordan det var vanlig å bygge og regler som gjaldt da bygningen ble oppført (søknadstidspunktet). Den bygningsakkyndige ser etter avvik som har betydning for og som reduserer boligens funksjon og verdi, og som kommer frem av Forskrift til avhendingslova. Noen rom og bygningsdeler slik som bad og vaskerom, og forhold som gjelder sikkerhet mot brann, rekkverk og trapper osv., vil den bygningsakkyndige vurdere mot dagens regelverk. Etter dagens regelverk vil disse kunne få en tilstandsgrad 2 eller 3 uten at det nødvendigvis er krav om at avviket må utbedres.

Tilstandsrapporten beskriver ikke hele boligen

BYGNINGSSAKKYNDIGE SER FOR EKSEMPEL IKKE PÅ (MED MINDRE BYGNINGSDELEN ER NEVNT I RAPPORTEN)

- vanlig slitasje og normal vedlikeholdstilstand
- bagatellmessige forhold som ikke påvirker bygningens bruk eller verdi vesentlig
- etasjeskillere
- tilleggsbygg slik som garasje, bod, anneks, naust også videre
- utvendige trapper
- støttemurer
- skjulte installasjoner
- installasjoner utenfor bygningen
- full funksjonstesting av el- og VVS-installasjoner
- geologiske forhold og bygningens plassering på grunnen
- bygningens planløsning
- bygningens innredning
- løspore slik som hvitevarer
- utendørs svømmebasseng og pumpeanlegg
- bygningens estetikk og arkitektur
- bygningens lovlighet (bortsett fra bruksendringer, brannceller og forhold som åpenbart kan påvirke helse, miljø og sikkerhet)
- fellesarealer (med mindre boligeier har vedlikeholdsplikt for fellesarealer og dette er kjent for bygningsakkyndig, eller fellesarealet har en særlig tilknytning til boligen).

© iVerdi 2023 © Norsk takst 2023

Malen til denne rapporten, inkludert standardtekstene fra Norsk takst, er vernet etter åndsverkloven og kan kun benyttes av medlemsforetakene i Norsk takst og av takstingeniører som er sertifisert i slikt foretak, samt av kunder hos iVerdi og studenter hos NEAK. For andre aktører er eksemplarframstilling av malen og standardtekster, som utskrift og annen kopiering til bruk som grunnlag for tilsvarende rapporter, bare tillatt når det er hjemlet i lov (kopiering til privat bruk, sitat o.l.) eller avtale med Norsk Takst ([Forside](#)) eller iVerdi ([Hjem-iVerdi](#)).

Utnyttelse i strid med lov eller avtale kan medføre erstatnings- og straffeansvar.

Dette trenger du å vite om tilstandsrapporten

Tilstanden vurderes med ulike tilstandsgrader

Tilstanden gir uttrykk for en gitt forventet tilstand, blant annet vurdert ut fra alder og normal bruk. Ved Tilstandsgrad 0 (TG0) og Tilstandsgrad 1 (TG1) gir den bygningsakkyndige normalt ingen begrunnelse for valg av tilstandsgrad. Grunnen er at bygningen eller bygningsdelen da bare har normal slitasje. Ved skjulte konstruksjoner kan alder alene avgjøre tilstandsgrad. Når bygningsakkyndige anbefaler tiltak, for eksempel utbedringer, må brukeren av rapporten vurdere om tiltakene er nødvendige og lønnsomme.

Når den bygningsakkyndige velger tilstandsgrad, baseres vurderingen på faste kriterier som følger av gjeldende bransjestandard for Teknisk tilstandsanalyse ved omsetning av bolig og Forskrift til avhendingslova.



TILSTANDSGRAD 0, TG0: INGEN AVVIK

Bygningsdelen skal være tilnærmet ny, ikke vise tegn på slitasje og det skal være lagt frem dokumentasjon på faglig god utførelse. Det er ingen merknader til delen.



TILSTANDSGRAD 1, TG1: MINDRE AVVIK

Bygningsdelen skal bare ha normal slitasje, og strakstiltak skal ikke anses som nødvendig. Graden kan også brukes når delen er ny, men der dokumentasjon på faglig god utførelse mangler.



TILSTANDSGRAD 2, TG2: VESENTLIGE AVVIK OG MINDRE AVVIK SOM ETTER NS 3600 GIR TG 2

Bygningsdelen skal enten ha feil utførelse, en skade eller symptomer på skade, sterk slitasje eller nedsatt funksjon. Graden gis når bygningsdelen trenger vedlikehold eller tiltak i nær fremtid. Graden skal også brukes når delen er gammel og det er grunn til å varsle om faren for skader på grunn av alderen, eller når det er grunn til å overvåke delen spesielt på grunn av fare for større skader eller følgeskader.

Ved avvik som ikke krever umiddelbare tiltak (ingen umiddelbar kostnad) så blir TG2 markert med en lysere farge.



TILSTANDSGRAD 3, TG3: STORE ELLER ALVORLIGE AVVIK

Denne tilstandsgraden brukes ved kraftige tegn på forhold som man må regne med trenger utbedring straks eller innen kort tid. Det er påvist funksjonssvikt eller sammenbrudd.



IKKE UNDERSØKT/IKKE TILGJENGELIG FOR UNDERSØKELSE

Det kan være avvik/skader som ikke er avdekket.

Hva er et anslag på utbedringskostnad?

Hva det vil koste å utbedre rom eller bygningsdeler, er et forsiktig anslag basert på nåværende kvalitet, registrert avvik og angitte tiltak i rapporten. Anslaget er gitt på generelt grunnlag og må ikke forveksles med et pristilbud fra en håndverker. Det kan foreligge avvik og tiltak som ikke kommer frem av rapporten. Utbedringskostnad avhenger blant annet av personlige valg av og markedspris på materialer og tjenesteyter.

I rapporten skal det settes anslag for utbedringskostnad for TG3, og slikt anslag kan også gis ved TG2.



Ingen umiddelbare kostnader



Tiltak under kr 10 000



Tiltak mellom kr 10 000 - 50 000



Tiltak mellom kr 50 000 - 100 000



Tiltak mellom kr 100 000 - 300 000



Tiltak over kr 300 000

Beskrivelse av eiendommen

Tomannsbolig med kjeller, 1. etasje, 2. etasje og loft. Bygningen ble oppført i 1949 og tilbygget i 1996. Grunnmur i betong. Yttervegger har reisverkskonstruksjon fra byggeåret samt bindingsverk i tilbygg. Fasade/kledning har stående og liggende bordkledning. Takkonstruksjon i tre, fra byggeåret. Taktekkingen er av betongtakstein. Vinduer har rammer og karmen av tre. Noen vinduer er beslått med aluminium utvendig. Vindusglass har 2- og 3-lags isoler-/energiglass fra 1996, 2008, 2010. Høythengende vinduer i kjeller fra byggeåret.

Boligen fremstår med en normal standard på innredninger og utstyr. Kjøkken i boligens 1. etasje, med plass til spisegruppe. Innredningen har profilerte fronter i tre samt laminerte benkeplater. Kjøkkenet er utstyrt med integrerte hvitevarer som komfyr, induksjonstopp og kaffemaskin. Kjøkkenet i boligens 2. etasje, med plass til spisegruppe. Innredningen er fra 2019, og har slette, lyse fronter og laminerte benkeplater. Kjøkkenet er utstyrt med integrerte hvitevarer som komfyr, platetopp, oppvaskmaskin samt kjøll- og fryseskap. Bad/vaskerom i boligens 1. etasje, pusset opp i 2019 (dels i egen regi). Det er belegget på gulvet og baderomsplater på vegg. Rommet er innredet med servantinnredning med slette, lyse fronter og overhengende speil, belysning og sideskap, dusjkabinett samt toalett. Bad/vaskerom i boligens 2. etasje, pusset opp i 2019 (dels i egen regi). Det er belegget på gulvet og baderomsplater på vegg. Rommet er innredet med servantinnredning med slette, lyse fronter og overhengende speil, belysning og sideskap, dusjkabinett samt toalett.

Boligen fremstår i all hovedsak i en normal stand og forfatning, alder tatt i betraktning, dog påvist avvik befaringsdagen som vil kunne føre til ytterligere undersøkelser/utbedringer.

Rapporten må leses i sin helhet.

Tomannsbolig - Byggeår: 1949

UTVENDIG

[Gå til side](#)

Balkong på 4,5 m², vendt mot syd, med tilgang fra stue. Av materialer er det benyttet trykkimpregnerte gulvbord, og det er brukt malt trevirke på rekkverket.

Veranda på 11 m², vendt mot syd, med tilgang fra stue. Av materialer er det benyttet trykkimpregnerte gulvbord, og det er brukt malt trevirke på rekkverket.

Terrasseplattning på bakkeplan, med impregnerte gulvbod.

INNENDIG

[Gå til side](#)

1. etasje:

Gulv: Laminat. Belegg i bad.
Vegger: MDF-panel og malte plater.
Baderomsplater i bad.
Himlinger: Takessplater og MDF-panel.

2. etasje:

Gulv: Belegg og laminat.
Vegger: Malte plater og MDF-panel.
Baderomsplater i bad.
Himlinger: Takessplater og malte plater.

Trapper i betong og tre mellom etasjene.
- Trapp mellom 1. etasje og 2. etasje er kledd igjen og er derfor ikke vurdert.
Boligen har profilerte, lyse dører.

VÅTROM

[Gå til side](#)

Bad/vaskerom i boligens 1. etasje, pusset opp i 2019 (dels i egen regi). Det er belegget på gulvet og baderomsplater på vegg. Rommet er innredet med servantinnredning med slette, lyse fronter samt overhengende speil, belysning og sideskap. Dusjkabinettet er plassert i hjørnet og har dører i glass, dusjarmaturet er håndholdt. Videre er det montert toalett, og det er opplegg og plass til vaskemaskin i rommet. Badet/vaskerommet ventileres via elektrisk vifte i vegg. Det er lagt elektriske varmekabler i gulvet.

Bad/vaskerom i boligens 2. etasje, pusset opp i 2019 (dels i egen regi). Det er belegget på gulvet og baderomsplater på vegg. Rommet er innredet med servantinnredning med slette, lyse fronter samt overhengende speil, belysning og sideskap. Dusjkabinettet er plassert i hjørnet og har dører i glass, dusjarmaturet er håndholdt. Videre er det montert toalett, og det er opplegg og plass til vaskemaskin i rommet. Badet/vaskerommet ventileres via elektrisk vifte i vegg. Det er lagt elektriske varmekabler i gulvet.

KJØKKEN

[Gå til side](#)

Beskrivelse av eiendommen

Kjøkken i boligens 1. etasje, med plass til spisegruppe. Innredningen har profilerte fronter i tre samt laminerte benkeplater. Kjøkkenet er utstyrt med integrerte hvitevarer som komfyr, induksjonstopp og kaffemaskin. Det er både opplegg og plass til oppvaskmaskin i innredningen. Kjøkkenvasken av rustfritt stål, er nedsekket i benkeplaten og inneholder vaske- og skyllekum. Kjøkkenventilatoren er plassert over induksjon og komfyr og er ført ut i det fri.

Kjøkken i boligens 2. etasje, med plass til spisegruppe. Innredningen er fra 2019, og har slette, lyse fronter og laminerte benkeplater. Kjøkkenet er utstyrt med integrerte hvitevarer som komfyr, platetopp, oppvaskmaskin samt kjø- og frysenskap. Kjøkkenvasken av rustfritt stål, er nedsenket i benkeplaten. Kjøkkenventilatoren er plassert over platetopp og er ført ut i det fri. Det er montert fuktbestandige plater på veggen mellom skapene.

TEKNISKE INSTALLASJONER

[Gå til side](#)

Ventilasjon:

Boligen har naturlig og elektrisk ventilasjon.

Oppvarming:

Eldre luft/luft varmpumpe i soverom i 1. etasje.

Luft/luft varmpumpe i 1. etasje og 2. etasje, type Daikin, fra 2019.

Elektriske varmekabler i badene.

Annet:

2 stk. varmtvannstanker i kjeller, fra 2014 (200 liter).

Sikringsskap i begge etasjer, med automatiske sikringer.

TOMTEFORHOLD

[Gå til side](#)

Eiet tomt på 992,3 m². Flat tomt, opparbeidet med plenareal og diverse beplantning. Parkering skjer i gårdsplass som er gruset samt garasje.

Markedsvurdering

Totalt Bruksareal	322 m ²
Totalt Bruksareal for hoveddel	283 m ²
Totalpris	3 750 000

Arealer

[Gå til side](#)

Befaring - og eiendomsopplysninger

[Gå til side](#)

Tomteverdi og teknisk verdi bygninger 7 500 000

Forutsetninger og vedlegg

[Gå til side](#)

Lovlighet

[Gå til side](#)

Tomannsbolig

- Det foreligger godkjente og byggemeldte tegninger, men det er avvik fra disse.
- Foreligger kun tegninger på tilbygget del. Ikke fremvist på opprinnelig del. Som eier av en bolig kan du komme i direkte ansvar overfor kommunen hvis ikke nødvendig tillatelse foreligger.

Sammendrag av boligens tilstand

Fordeling av tilstandsgrader

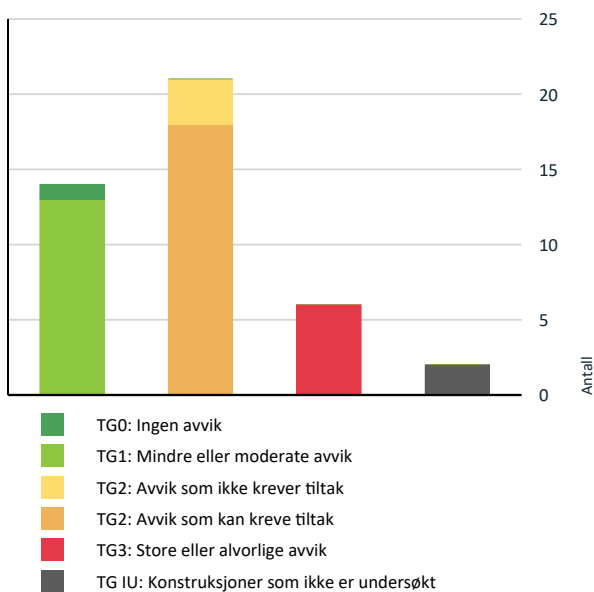

Vil du vite mer om tilstandsgrader? Se side 4.

Anslag på utbedringskostnad

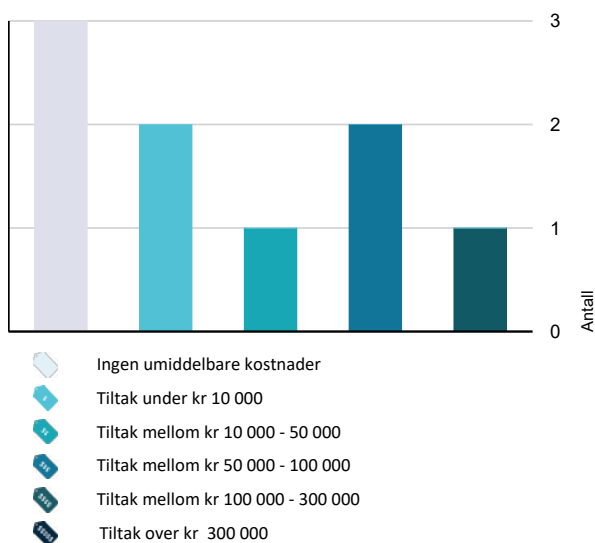

Hva er anslag på utbedringskostnad? Se side 4.

Oppsummering av avvik

Vil du vite mer? Se på rommet eller bygningsdelen senere i rapporten.

Tomannsbolig

TG 3 STORE ELLER ALVORLIGE AVVIK

-  **Utvendig > Balkonger, terrasser og rom under balkonger** [Gå til side](#)
-  **Utvendig > Utvendige trapper** [Gå til side](#)
-  **Innvendig > Innvendige trapper** [Gå til side](#)
-  **Våtrom > 2. etasje > Bad/vaskerom > Sluk, membran og tettesjikt** [Gå til side](#)
-  **Våtrom > 1. etasje > Bad/vaskerom > Sluk, membran og tettesjikt** [Gå til side](#)
-  **Tomteforhold > Drenering** [Gå til side](#)

TG IU KONSTRUKSJONER SOM IKKE ER UNDERSØKT

-  **Våtrom > 2. etasje > Bad/vaskerom > Tilliggende konstruksjoner våtrom** [Gå til side](#)
-  **Våtrom > 1. etasje > Bad/vaskerom > Tilliggende konstruksjoner våtrom** [Gå til side](#)

TG 2 AVVIK SOM KAN KREVE TILTAK

-  **Utvendig > Nedløp og beslag** [Gå til side](#)
-  **Utvendig > Veggkonstruksjon** [Gå til side](#)
-  **Utvendig > Takkonstruksjon/Loft** [Gå til side](#)
-  **Utvendig > Vinduer** [Gå til side](#)
-  **Utvendig > Dører** [Gå til side](#)
-  **Innvendig > Pipe og ildsted** [Gå til side](#)
-  **Innvendig > Rom Under Terreng** [Gå til side](#)
-  **Våtrom > 2. etasje > Bad/vaskerom > Overflater vegger og himling** [Gå til side](#)

Sammendrag av boligens tilstand

! Våtrom > 1. etasje > Bad/vaskerom > Overflater
vegger og himling [Gå til side](#)

! Våtrom > 1. etasje > Bad/vaskerom > Overflater Gulv [Gå til side](#)

! Tekniske installasjoner > Vannledninger [Gå til side](#)

! Tekniske installasjoner > Avløpsrør [Gå til side](#)

! Tekniske installasjoner > Luft/luft varmepumpe [Gå til side](#)

! Tekniske installasjoner > Luft/luft varmepumpe-
eldre [Gå til side](#)

! Tekniske installasjoner > Varmtvannstank [Gå til side](#)

! Tekniske installasjoner > Elektrisk anlegg [Gå til side](#)

! Tomteforhold > Terrengforhold [Gå til side](#)

! Tomteforhold > Utvendige vann- og avløpsledninger [Gå til side](#)

! TG 2 AVVIK SOM IKKE KREVER UMIDDELBARE TILTAK

! Innvendig > Etasjeskille/gulv mot grunn [Gå til side](#)

! Innvendig > Radon [Gå til side](#)

! Innvendig > Innvendige dører [Gå til side](#)

Tilstandsrapport

TOMANNSBOLIG

Byggeår

1949

Tilbygg / modernisering

1996 Tilbygg

UTVENDIG

TO 1 Taktekkning

Taktekkingen er av betongtakstein. Taket er besiktiget fra bakkenivå.

Årstall: 1997

Kilde: Tidligere salgsoppgaver

TO 2 Nedløp og beslag

Pipe er helbeslått med blikk over taket.

Takrenner, nedløp og beslag er av overflatebehandlet stål.

Vurdering av avvik:

- Det er ikke tilfredsstillende bortledning av vann fra taknedløp ved grunnmur.
- Det mangler snøfangere på hele eller deler av taket, men det var ikke krav om dette på byggemeldingstidspunktet.
- Mer enn halvparten av forventet brukstid er passert på renner/nedløp/beslag.

- Påvist korrosjon på beslag rundt pipe, tegn/indikasjon på elde.

- Takvann er ikke ledet bort fra grunnmuren. Regnvann og smeltevann må ikke renne inn mot bygningen, vann fra taknedløp må ledes bort.

Konsekvens/tiltak

- Overvåk tilstanden jevnlig. For å få tilstandsgrad 0 eller 1 må beslag/renner/nedløp skiftes ut, men tidspunktet for når dette er nødvendig er vanskelig å si noe om.
- Det bør lages system for bortledning av vann fra taknedløp ved grunnmur.



TO 2 Veggkonstruksjon

Veggene har reisverkskonstruksjon fra byggeåret samt bindingsverk i tilbygg. Fasade/kledning har stående og liggende bordkledning.

- Iht. tidligere prospekt, ble vegger i opprinnelig del tilleggsisolert og kledd om rundt 2010.

Vurdering av avvik:

- Det er ingen musesperre i nedre kant av konstruksjon.

- Ikke registrert tilstrekkelig med musetetting i nedkant av trekledning. Iht. byggforskeren "Stående trekledning": "For å hindre mus i å komme inn kan man montere «luseklosser» (tynne lekter eller sløyfer), korrosjonsbestandig nettingduk, museband (taggete stålbånd) eller beslag som dekker åpningene nederst bak kledningen".

Konsekvens/tiltak

- Musesperre må etableres.

- Det bør foretas gjennomgang av musetetting rundt boligen, for å forhindre at mus trenger inn i boligen, skader på materialer samt vond lukt som konsekvens.

Tilstandsrapport

TO 2 Takkonstruksjon/Loft

Takkonstruksjon i tre, fra byggeåret.
Sagflis mellom loft og 2. etasje.

Vurdering av avvik:

- Det er begrenset/dårlig ventilering av takkonstruksjonen.
- Begrenset med lufting ned mot ender av deler av loftet. Skrå tretak med kaldt loft anbefaler en ca. 50 mm kontinuerlig spalte. God og kontinuerlig lufting er viktig, slik at risiko for skader reduseres.
- Påvist fuktskjolder i undertaket rundt pipe, ikke fuktig på befaringsdagen, pipebeslaget bærer preg av elde og bør holdes under oppsikt.
- Påvist værslitt/skadet vindskibord. Råteskader kan ikke utelukkes.

Konsekvens/tiltak

- Lokal utbedring bør utføres.
- Vedrørende lufting, kan konstruksjonen fungere med dette avviket, det må dog gjøres utbedringer om avviket skal lukkes. Det vil imidlertid sjelden være økonomisk rasjonelt som et enkeltstående tiltak. Ved omlegging av taktekingen, bør det tas med i vurderingen at luftingen legges over taket.



TO 2 Vinduer

Vinduer har rammer og karmene av tre. Noen vinduer er beslått med aluminium utvendig.
Vindusglass har 2- og 3-lags isoler-/energiglass fra 1996, 2008, 2010.
Høythengende vinduer i kjeller fra byggeåret.

Vurdering av avvik:

- Karmene i vinduer er slitte og det er sprekker i trevirket.
- Vinduer i kjeller samt vinduer fra 1996 bærer generelt preg av elde og slitasje.
- Påvist fuktskjolder i utføring innvendig, årsak kan relateres til at vinduet har stått i åpen tilstand ved nedbør.

Konsekvens/tiltak

- Det må påregnes noe vedlikehold og at enkelte vinduer må skiftes ut.



TO 2 Dører

Ytterdører med glassfelt, ukjent alder.
Terrassedør med isolerglass fra 2010.

Vurdering av avvik:

Tilstandsrapport

- Karmene i dører er værslitte utvendig og det er sprekker i trevirket.
- Begge ytterdører tetter ikke tilstrekkelig, det er synlig glippe ut mellom karm og dørblad i lukket tilstand.

Konsekvens/tiltak

- Det må foretas lokal utbedring.
- Ytterdører må utbedres/byttes om avviket skal lukkes.

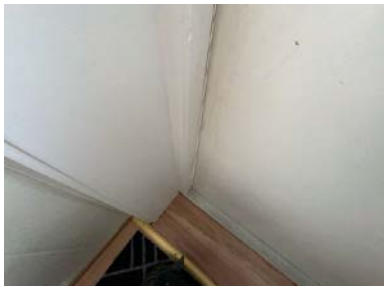

Balkonger, terrasser og rom under balkonger

Balkong på 4,5 m², vendt mot syd, med tilgang fra stue. Av materialer er det benyttet trykkimpregnerte gulvbord, og det er brukt malt trevirke på rekkverket.

Veranda på 11 m², vendt mot syd, med tilgang fra stue. Av materialer er det benyttet trykkimpregnerte gulvbord, og det er brukt malt trevirke på rekkverket.

Terrasseplating på bakkeplan, med impregnerte gulvbod.

Vurdering av avvik:

- Det er påvist fukt/råteskader i konstruksjonen.
- Mer enn halvparten av forventet brukstid er passert på tettesjikt/membran.
- Rekkverket er for lavt i forhold til dagens krav til rekkverkshøyder.
- Det er værslitt/oppsprukket trevirke/trepaneler.
- Råteskader i terrasseplating. Ellers bærer uteplasser preg av vedlikeholdsbehov.

Konsekvens/tiltak

- Det er ikke krav om utbedring av rekkverkshøyde opp til dagens forskriftskrav.
- Tidspunkt for utskiftning av tettesjikt/membran nærmer seg ut ifra alder på dagens tekking.
- Råteskadet trekledning må skiftes ut.

Kostnadsestimat: 10 000 - 50 000



Utvendige trapper

Utvendig trapp i tre.

Vurdering av avvik:

- Det er ikke montert rekkverk.
- Balkonger, terrasser, trapper, ramper o.l. med høydeforskjell på 0,5 m eller mer til terreng eller underliggende plan, skal sikres med rekkverk.

Konsekvens/tiltak

Tilstandsrapport

- Rekkverk må monteres for å lukke avviket.

Kostnadsestimat: Under 10 000



INNSENDIG

1 TG 1 Overflater

1. etasje:

Gulv: Laminat. Belegg i bad.

Vegger: MDF-panel og malte plater. Baderomsplater i bad.

Himlinger: Takessplater og MDF-panel.

2. etasje:

Gulv: Belegg og laminat.

Vegger: Malte plater og MDF-panel. Baderomsplater i bad.

Himlinger: Takessplater og malte plater.

- Overflater fremstår med noe slitasje, dog ikke mer enn man burde forvente alder tatt i betraktning.

1 TG 2 Etasjeskille/gulv mot grunn

Etasjeskiller er av betongdekke og trebjelkelag.

Vurdering av avvik:

- Målt høydeforskjell på mellom 10 - 20 mm innenfor en lengde på 2 meter. Tilstandsgrad 2 gis med bakgrunn i standardens krav til godkjente måleavvik.
- Målt høydeforskjell på over 15 mm gjennom hele rommet. Tilstandsgrad 2 gis med bakgrunn i standardens krav til godkjente måleavvik.

- Det ble foretatt kontroll på planhetsavvik ved hjelp av en punkt laser, målt ca. 20 mm avvik i entré i 1. etasje, lokalt ble det målt 12 mm over 2 meter i samme rom. Ellers målt mellom 4 - 9 mm avvik i 1. etasje. I 2. etasje ble det målt 23 mm i ett soverom og 20 mm i entré. Lokalt ble det målt ca. 12 mm over 2 meter i soverom og entré.

Konsekvens/tiltak

- For å få tilstandsgrad 0 eller 1 må høydeforskjeller rettes opp. Det vil imidlertid sjelden være økonomisk rasjonelt som et enkeltstående tiltak i en bolig som dette. Dersom boligen en gang skal renoveres, kan man vurdere slike tiltak.

Kostnadsestimat: Ingen umiddelbar kostnad

1 TG 2 Radon

Det er ikke foretatt radonmålinger, og bygget er heller ikke utført med radonsperre.

Vurdering av avvik:

- Det er ikke foretatt radonmålinger, og bygget er heller ikke utført med radonsperre.

Konsekvens/tiltak

- Det bør gjennomføres radonmålinger.

Kostnadsestimat: Ingen umiddelbar kostnad

1 TG 2 Pipe og ildsted

Boligen har mursteinspipe.

Tilstandsrapport

Vurdering av avvik:

- Mer enn halvparten av forventet brukstid er passert på pipe.

Konsekvens/tiltak

- Tidspunkt for piperehabilitering nærmer seg.

ⓘ TG 2 Rom Under Terreng

Gulvet er av betong. Veggene har betong/mur.

Vurdering av avvik:

- Det er påvist indikasjoner på noe fuktgjennomtrenging i kjellergulv.
 - Det er påvist indikasjoner på noe fuktgjennomtrenging inn i kjellermur.
- Takstmannen gjorde fuktsøk direkte på grunnmursvegger ved hjelp av ett Protimeter, påvist unormale verdier.
- Påvist saltutslag på vegger. Saltutslag dannes når fuktighet kommer igjennom mur og krystalliseres på innsiden av kjellermurvegg.
- Det er ikke montert fuktsperre eller lagt isolasjon mot grunnen, det må derfor påregnes fukt fra grunnen.

Konsekvens/tiltak

- Det påviste fuktnivå gir grunn til å overvåke konstruksjonen jevnlig for å se utvikling over tid, og eventuelt foreta tiltak for å unngå fuktskader.



ⓘ TG 3 Innvendige trapper

Trapper i betong og tre mellom etasjene.

- Trapp mellom 1. etasje og 2. etasje er kledd igjen og er derfor ikke vurdert.

Vurdering av avvik:

- Det er ikke montert rekkverk.
- Ikke håndlist på begge sider av trapp. Trapp tilfredsstillende ikke dagens krav til trapp. § 12-16 i Byggteknisk forskrift sier "Trapp skal være lett og sikker å gå i. Trapp skal ha sikker avgrensning og ha håndlist på begge sider".

Konsekvens/tiltak

- Rekkverk må monteres for å lukke avviket.

Rekkverk må monteres for å lukke avviket, fare for fall som konsekvens.

Kostnadsestimat: Under 10 000

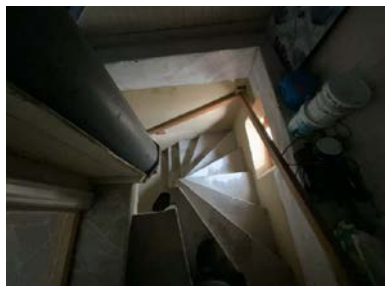

ⓘ TG 2 Innvendige dører

Tilstandsrapport

Boligen har profilerte, lyse dører.

Vurdering av avvik:

- Det er påvist avvik som tilsier at det bør foretas tiltak på enkelte dører.
- Ved funksjonstesting av dører, ble det påvist at noen dører subber i karm/terskel.

Konsekvens/tiltak

- Det bør foretas tiltak på enkelte dører.

Kostnadsestimat: Ingen umiddelbar kostnad

VÅTROM

2. ETASJE > BAD/VASKEROM

Generell

Bad/vaskerom i boligens 2. etasje, pusset opp i 2019 (dels i egen regi). Det er belegg på gulvet og baderomsplater på vegger. Rommet er innredet med servantinnredning med slette, lyse fronter samt overhengende speil, belysning og sideskap. Dusjkabinettet er plassert i hjørnet og har dører i glass, dusjarmaturet er håndholdt. Videre er det montert toalett, og det er opplegg og plass til vaskemaskin i rommet. Badet/vaskerommet ventileres via elektrisk vifte i veggen. Det er lagt elektriske varmekabler i gulvet.

Aktuell byggeforskrift er teknisk forskrift 1997.

Dokumentasjon: Foreligger dokumentasjon fra rørlegger, gulvlegger og elektriker, ellers ingen dokumentasjon.

2. ETASJE > BAD/VASKEROM

TO 2 Overflater vegger og himling

Veggene har baderomsplater. Taket har himlingsplater.

Vurdering av avvik:

- Våtromsplater er ikke montert fagmessig.
- Plater er ikke montert iht. monteringsanvisning i våtsone til dusjen. Ikke montert metallskinne mellom belegg og plater og oppfyller derfor ikke kravet til tetthet/membran i våte soner.

Konsekvens/tiltak

- Andre tiltak:
- Valgt løsning innebærer at badet ikke fungerer uten bruk av tett dusjkabinett. Dersom dusjkabinettet skal fjernes, må det gjøres tiltak, slik at veggene oppfyller kravet til tettesjikt. Om ikke vil det kunne oppstå fuktskader.



2. ETASJE > BAD/VASKEROM

TO 1 Overflater Gulv

Gulvet har vinylbelegg. Rommet har elektriske varmekabler. Greie fallforhold i badet, målt ca. 10 mm fra gulv ved dør til overkant sluk, ellers er det oppbrett på tettesjikt ved døra.

2. ETASJE > BAD/VASKEROM

TO 3 Sluk, membran og tettesjikt

Tilstandsrapport

Det er plastsluk og synlig vinylbelegg som tettesjikt.

Vurdering av avvik:

- Det er påvist utette rørgjennomføringer i våtsone.
- Belegget er ikke fagmessig lagt rundt rørgjennomføringer i gulvet, ved eventuelle lekkasjer vil det være risiko for fuktskader i tilliggende konstruksjoner.

Konsekvens/tiltak

- Andre tiltak:
 - Det må gjøres tiltak om avviket skal lukkes. Badet kan fortsatt fungere med avvikt, dog kan det ved eventuelle lekkasjer oppstå fuktskader i tilliggende konstruksjoner.

Kostnadsestimat: 50 000 - 100 000



2. ETASJE > BAD/VASKEROM

TO 1 Sanitærutstyr og innredning

Rommet har innredning med nedfelt servant, toalett, dusjkabinett og opplegg for vaskemaskin.

2. ETASJE > BAD/VASKEROM

TO 1 Ventilasjon

Det er elektrisk styrt vifte.

2. ETASJE > BAD/VASKEROM

TO ILL Tilliggende konstruksjoner våtrom

Hulltaking er ikke foretatt, da det ikke er fysisk mulig pga. tilliggende konstruksjoner.

1. ETASJE > BAD/VASKEROM

Generell

Bad/vaskerom i boligens 1. etasje, pusset opp i 2019 (dels i egen regi). Det er belegg på gulvet og baderomsplater på vegger. Rommet er innredet med servantinnredning med slette, lyse fronter samt overhengende speil, belysning og sideskap. Dusjkabinettet er plassert i hjørnet og har dører i glass, dusjarmaturet er håndholdt. Videre er det montert toalett, og det er opplegg og plass til vaskemaskin i rommet. Badet/vaskerommet ventileres via elektrisk vifte i veggen. Det er lagt elektriske varmekabler i gulvet.

Aktuell byggeforskrift er teknisk forskrift 1997.

Dokumentasjon: Foreligger dokumentasjon fra rørlegger, gulvlegger og elektriker, ellers ingen dokumentasjon.

1. ETASJE > BAD/VASKEROM

TO 2 Overflater vegger og himling

Veggene har baderomsplater. Taket har panel.

Vurdering av avvik:

Tilstandsrapport

- Våtromsplater er ikke montert fagmessig.

- Plater er ikke montert iht. monteringsanvisning i våtsone til dusjen. Ikke montert metallskinne mellom belegget og plater og oppfyller derfor ikke kravet til tetthet/membran i våte soner.

Konsekvens/tiltak

- Andre tiltak:

- Valgt løsning innebærer at badet ikke fungerer uten bruk av tett dusjkabinett. Dersom dusjkabinettet skal fjernes, må det gjøres tiltak, slik at veggene oppfyller kravet til tettesjikt. Om ikke vil det kunne oppstå fuktskader.



1. ETASJE > BAD/VASKEROM

📍 TG 2 Overflater Gulv

Gulvet har vinylbelegg. Rommet har elektriske varmekabler. Fall mot sluk er målt til 25 mm.

Vurdering av avvik:

- Det er mulighet for at det kan forekomme vannlekkasje på våtrommet hvor vann ikke vil gå til sluk.
- Det er påvist at gulvoverflaten har sprekker.

- Takstmannen har foretatt kontroll av fallforhold på våtrommet ved hjelp av en punktlaser. Høy terskel mot tilstøtende rom, tettesjikt går ca. 25 mm opp på terskel. Ellers er gulvet tilnærmet flatt, med diverse svanker i gulvet. Eventuelt lekkasjevann vil ikke ledes til sluk fra alle deler av rommet.

- Påvist mindre sprekker/sår i skjøter på belegget.

Konsekvens/tiltak

- Andre tiltak:

- Våtrommet kan fungere med dette avviket, det må dog gjøres utbedringer om avviket skal lukkes. Det vil imidlertid sjelden være økonomisk rasjonelt som et enkeltstående tiltak. Tilstand forutsetter bruk av tett dusjkabinett med avløp direkte i sluk.

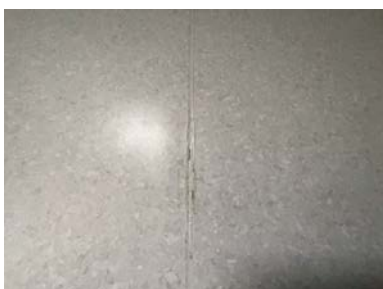

1. ETASJE > BAD/VASKEROM

📍 TG 3 Sluk, membran og tettesjikt

Det er plastsluk og synlig vinylbelegg som tettesjikt. Ingen dokumentasjon på utførelse.

Vurdering av avvik:

- Det er påvist mangelfull/feil utførelse rundt rørgjennomføringer e.l. som gir fare for fukt i konstruksjonen i våtsone.
- Mer enn halvparten av forventet brukstid er passert på slukløsningen.
- Sluk har begrenset mulighet for inspeksjon og rengjøring.
- Det er påvist utette rørgjennomføringer i våtsone.

Tilstandsrapport

- Belegg ligger ikke fagmessig lagt. Ikke tilstrekkelig tettet rundt gjennomføringer i gulvet. Fare for fuktskader i tilstøtende konstruksjoner ved lekkasjer.
- Sluket er ikke byttet i forbindelse med oppussing av badet, forventet brukstid på sluket er oppbrukt. Det gjøres oppmerksom på at dette kan redusere våtrommets levetid.
- Sluket er plassert under kabinettet og har kun begrenset med inspeksjonsmuligheter. Sluket var heller ikke rensset på befaringdagen, så inspeksjon var mangelfull. Jevnlig rensing av sluket er viktig. Feil i tetting rundt sluket er den største årsaken til lekkasjer fra bad. Det er derfor viktig at ikke vannet blir stående over vannlåsen i sluket.

Konsekvens/tiltak

- Overvåk konstruksjonen jevnlig. For å få tilstandsgrad 0 eller 1 må løsningen utbedres, men tidspunktet for når dette er nødvendig er vanskelig å si noe om.
 - Andre tiltak:
 - Tilgang til sluk må bedres både for inspeksjon og rengjøring.
 - Løsningen/utførelsen rundt rørgjennomføringer gir fare for fukt inn i konstruksjoner.
- Det må gjøres tiltak om avviket skal lukkes. Badet kan fortsatt fungere med avvikt, dog kan det ved eventuelle lekkasjer oppstå fuktskader i tiliggende konstruksjoner.

Kostnadsestimat: 50 000 - 100 000



1. ETASJE > BAD/VASKEROM

TO 1 Sanitærutstyr og innredning

Rommet har innredning med nedfelt servant, toalett, dusjkabinett og opplegg for vaskemaskin.

1. ETASJE > BAD/VASKEROM

TO 1 Ventilasjon

Det er elektrisk styrt vifte.

1. ETASJE > BAD/VASKEROM

TO ILL Tilliggende konstruksjoner våtrom

Hulltaking er ikke foretatt, da det ikke er fysisk mulig pga. tilliggende konstruksjoner; vegger mot yttervegg.

Vurdering av avvik:

- Det er pga bygningsmessige hindringer ikke fysisk mulig å foreta hulltaking i vegg bak våtsone

Konsekvens/tiltak

- TGIU gitt ut ifra manglende mulighet for hulltaking.

KJØKKEN

Tilstandsrapport

1. ETASJE > KJØKKEN

TO 1 Overflater og innredning

Kjøkkenet i boligens 1. etasje, med plass til spisegruppe. Innredningen har profilerte fronter i tre samt laminerte benkeplater. Kjøkkenet er utstyrt med integrerte hvitevarer som komfyr, induksjonstopp og kaffemaskin. Det er både opplegg og plass til oppvaskmaskin i innredningen. Kjøkkenvasken av rustfritt stål, er nedsenket i benkeplaten og inneholder vaske- og skyllekum. Kjøkkenventilatoren er plassert over induksjon og komfyr og er ført ut i det fri.

- Kjøkkenet fremstår med noe slitasje og ujusterte fronter, dog ikke mer enn man burde forvente alder tatt i betraktning.
- Kjøkkenet er eldre (før TEK 10), og har mangler som er forventningsbart på et nyere kjøkken som eksempelvis lekkasjestopper og komfyrvakt.
- Det kan forekomme lekkasjer fra installasjoner som ikke lar seg påvise ved normalt fuktøk og som er skjult under sokkel eller bak kjøkkeninnredning, som følge av manglende lekkasjestopper.
- Økt fare for tørrkoking, som følge av manglende komfyrvakt.

1. ETASJE > KJØKKEN

TO 1 Avtrekk

Det er kjøkkenventilator med avtrekk ut.

2. ETASJE > KJØKKEN

TO 1 Overflater og innredning

Kjøkkenet i boligens 2. etasje, med plass til spisegruppe. Innredningen er fra 2019, og har slette, lyse fronter og laminerte benkeplater. Kjøkkenet er utstyrt med integrerte hvitevarer som komfyr, platetopp, oppvaskmaskin samt kjøl- og fryseskap. Kjøkkenvasken av rustfritt stål, er nedsenket i benkeplaten. Kjøkkenventilatoren er plassert over platetopp og er ført ut i det fri. Det er montert fuktbestandige plater på veggen mellom skapene.

- Kjøkkenet fremstår med noe slitasje, dog ikke mer enn man burde forvente alder tatt i betraktning.
- Boligen er eldre (før TEK 10), og har mangler som er forventningsbart på et nyere kjøkken som eksempelvis lekkasjestopper og komfyrvakt.
- Det kan forekomme lekkasjer fra installasjoner som ikke lar seg påvise ved normalt fuktøk og som er skjult under sokkel eller bak kjøkkeninnredning, som følge av manglende lekkasjestopper.
- Økt fare for tørrkoking, som følge av manglende komfyrvakt.

Årstall: 2019

2. ETASJE > KJØKKEN

TO 1 Avtrekk

Kjøkkenventilator med avtrekk ut.

TEKNISKE INSTALLASJONER

TO 2 Vannledninger

Innvendige vannledninger er av kobber. Dels opplegg fra byggeåret, 1996 og 2019.

Vurdering av avvik:

- Mer enn halvparten av forventet brukstid er passert på innvendige vannledninger.
- Det er påvist at vannrør som er utsatt for kulde har mangelfull isolering.
- Det er påvist rustdannelser på jernrør.

- Levetid vannrør av kobber over 25 år - "Mer enn halvparten av forventet brukstid er oppbrukt" = TG 2. Vurdering er basert på alder. Tilstandsgrad 2 gis med bakgrunn i at mer enn halvparten av forventet brukstid for skjulte røranlegg er oppbrukt.

- Påvist noe korrosjon på rør i kjeller, som følge av kondensering fra rør.

Konsekvens/tiltak

- Vannrør må isoleres i kalde rom.
- Det er ikke behov for utbedringstiltak siden anlegget fungerer i dag, men ut ifra alder kan skader plutselig oppstå på eldre anlegg.
- Andre tiltak:

Tilstandsrapport



ⓘ TG 2 Avløpsrør

Det er avløpsrør av plast, trolig fra 1996. Ukjent om det ligger eldre rør i dekket/skjult i boligen.

Vurdering av avvik:

- Mer enn halvparten av forventet brukstid er passert på innvendige avløpsledninger.

- Levetid for avløpsrør i plast over 25 år - "Mer enn halvparten av forventet brukstid er oppbrukt" = TG 2. Vurdering er basert på alder. Tilstandsgrad 2 gis med bakgrunn i at mer enn halvparten av forventet brukstid for skjulte røranlegg er oppbrukt.

Konsekvens/tiltak

- Det er ikke behov for utbedringstiltak siden anlegget fungerer i dag, men ut ifra alder kan skader plutselig oppstå på eldre anlegg.

ⓘ TG 1 Ventilasjon

Boligen har naturlig og elektrisk ventilasjon.

ⓘ TG 2 Luft/luft varmepumpe

Luft/luft varmepumpe i 1. etasje og 2. etasje, type Daikin, fra 2019.

Vurdering av avvik:

- Det har ikke vært avholdt service på anlegget senere år.
- For å sikre varmepumpens levetid, anbefales det å utføre service hvert 2. eller hvert 3. år.

Konsekvens/tiltak

- Anlegget må sjekkes av fagperson, som må utføre eventuelle tiltak på anlegget.

ⓘ TG 2 Luft/luft varmepumpe- eldre

Eldre luft/luft varmepumpe i soverom i 1. etasje.

Vurdering av avvik:

- Mer enn halvparten av forventet brukstid på VVS-installasjoner er oppbrukt.
 - Det har ikke vært avholdt service på anlegget senere år.
- For å sikre varmepumpens levetid, anbefales det å utføre service hvert 2. eller hvert 3. år.

Konsekvens/tiltak

- Anlegget må sjekkes av fagperson, som må utføre eventuelle tiltak på anlegget.

ⓘ TG 2 Varmtvannstank

2 stk. varmtvannstanker i kjeller, fra 2014 (200 liter).

Årstall: 2014

Vurdering av avvik:

- Det er ikke påvist tilfredsstillende avrenning eller annen kompensierende løsning fra varmtvannstank.

Tilstandsrapport

Konsekvens/tiltak

- Det bør etableres tilfredsstillende avrenning eller lekkasjesikring ved varmtvannstank.

⚠ TG 2 Elektrisk anlegg

Dette er en forenklet kontroll begrenset til de spørsmål og undersøkelser som forskrift til avhendingslova (tryggere bolighandel) § 2-18 inneholder. Dette kan ikke sammenlignes med en kontroll utført av offentlig myndighet (Det lokale eltilsyn) eller registrert elektrovirksomhet, og en bygningssakkyndig har verken kompetanse eller lov til å foreta en slik kontroll.

Tilstandsgraden er vurdert ut fra den forenklete og begrensede kontrollen som forskriften inneholder. El-anlegget kan ha feil og mangler som en slik forenklet undersøkelse ikke vil avdekke. Vær derfor oppmerksom på denne risikoen, og søk videre veiledning eller få en fullstendig kontroll utført av registrert elektrovirksomhet.

Sikringsskap i begge etasjer, med automatiske sikringer.
Elektriske varmekabler i badene.

Generelt om anlegget

1. Er det tegn til at det har vært termiske skader (tegn på varmgang) på kabler, brytere, downlights, stikkontakter og elektrisk utstyr? Sjekk samtidig tilstanden på elektrisk tilkobling av varmtvannsbereider, jamfør eget punkt under varmtvannstank
Nei
2. Er der synlig defekter på kabler eller er disse ikke tilstrekkelig festet?
Nei

Inntak og sikringsskap

3. Er det tegn på at kabelinnføringer og hull i inntak og sikringsskap ikke er tette, så langt dette er mulig å sjekke uten å fjerne kapslinger?
Nei
4. Finnes det kursfortegnelse, og er den i samsvar med antall sikringer?
Ja
5. Foreta en helhetsvurdering av det elektriske anlegget, dets alder, allmenne tilstand og fare for liv og helse. Bør det elektriske anlegget ha en utvidet el-kontroll?
Ja - Foreligger ikke dokumentasjon på alle arbeider utført på det elektriske anlegget, takstmannen anbefaler derfor at det utføres en utvidet el-kontroll på det elektriske anlegget.

⚠ TG 0 Branntekniske forhold

Dette er en forenklet kontroll begrenset til de spørsmål som fremkommer under. Tilstandsgraden er basert på retningslinjer til disse spørsmålene i bransjestandarden NS3600. Dette kan ikke sammenlignes med en fullstendig kontroll av branntekniske forhold av offentlig myndighet, eller en vurdering av boligens branntekniske forhold eller prosjektering fra en rådgiver med spesialkompetanse. En bygningssakkyndig har verken kompetanse til å gi slik veiledning eller lov til å foreta en slik kontroll.

Tilstandsgraden er vurdert ut fra den forenklete og begrensede kontrollen. Det kan være feil og mangler om branntekniske forhold som en slik forenklet undersøkelse ikke vil avdekke. Vær derfor oppmerksom på denne risikoen, og søk videre veiledning eller rådgivning.

Røykvarsler: Ja.
Brannslukker: Ja.

1. Er det mangler for brannslukningsutstyr i boligen iht. forskriftskrav på søknadstidspunktet, men minst Byggeforskrift 1985?
Nei
2. Er det skader på brannslukkingsutstyr eller er apparatet eldre enn 10 år?
Nei
3. Er det mangler på røykvarsler i boligen iht. forskriftskrav på søknadstidspunktet, men minst Byggeforskrift 1985?
Nei
4. Er det skader på røykvarslere?
Nei

TOMTEFORHOLD

Tilstandsrapport

TO 3 Drenering

Drensfunksjon fra byggeåret. Av naturlige årsaker, er kontroll av drenerende masser og drenering begrenset, men antatt utført i henhold til praksis fra byggeåret. Kun synlig drensdug rundt tilbygget.

Vurdering av avvik:

- Det mangler, eller på grunn av alder er det sannsynlig at det mangler, utvendig fuksikring av grunnmuren ved kjeller/underetasje.
- Det er ut ifra observasjoner konstatert at drenering/tettesjikt har funksjonssvikt/svært begrenset effekt.
- Dersom dreneringen nærmer seg/eller er over en alder på 40 år, vil drenssvikt kunne være forventbart. Påvist en god del saltutslag på vegger og gulv i kjeller, som er tegn/indikasjon på at dreneringen har svært begrenset effekt.
- Det gjøres oppmerksom på at etablering eller utbedring av drenering ikke automatisk gjør at fukt forsvinner, da det må påregnes kapillærsug fra grunnen.

Konsekvens/tiltak

- Overvåk tilstanden jevnlig. For å få tilstandsgrad 0 eller 1 må dreneringen skiftes ut, men tidspunktet for når dette er nødvendig er vanskelig å si noe om. Bruken av underetg/kjeller vil og være avgjørende.

Kostnadsestimat: 100 000 - 300 000



TO 1 Grunnmur og fundamenter

Bygningen har betong grunnmur.

TO 2 Terrengforhold

Flat tomt.

Vurdering av avvik:

- Det er påvist dårlig fall eller flatt terreng inn mot grunnmur og dermed muligheter for større vannansamlinger.
- Eiendommen ligger i flomutsatt område.
- Terrengtet har stedvis ikke fall fra grunnmuren, dette kan føre til unødig fuktbelastning mot grunnmuren. Det er viktig at terrengtet heller riktig i områder ved grunnmuren. Overflatevann skal hurtigst mulig vekk for å unngå unødvendige fuktbelastninger på utvendig fuksikring og drenering.
- Eiendommen ligger i et aktsomhetsområdet i kommuneplan i forhold til flom.

Konsekvens/tiltak

- Det bør foretas terrengjusteringer.

TO 2 Utvendige vann- og avløpsledninger

Utvendige avløpsrør er av plast.

Utvendige vannledninger er av plast (PEL).

Det er offentlig avløp via private stikkledninger og offentlig vannforsyning via private stikkledninger.

Vurdering av avvik:

- Mer enn halvparten av forventet brukstid er passert på utvendige avløpsledninger.

Konsekvens/tiltak

- Det er ikke behov for utbedringstiltak siden anlegget fungerer i dag, men ut ifra alder kan skader plutselig oppstå på eldre anlegg.

Bygninger på eiendommen

Garasje



Anvendelse

Byggeår

1996

Standard

Vedlikehold

Kommentar

Beskrivelse

Garasje på 39 m². Bygningen er oppført med støpt dekke. Yttervegger er av bindingsverk, kledd utvendig med trekledning. Takkonstruksjonen er av tre, type saltak, tekket med stålplater.

Adkomst via to leddporter i tre, én med automatisk åpner samt gangdør.

Ikke vurdert tilstand på bygning.

- Sprekker og sår i dekket.

Konklusjon og markedsvurdering

Formål med takseringen: Salg

Hovedbyggets BRA/BRA-i

283 m²/283 m²

Tomannsbolig: Uinnredet kjellerrom, 2 Kjøkken, 2 Stuer, 4 Soverom, Trapperom, 2 Entré, 2 Bad/vaskerom, Gang, Uinnredet loft

Andre bygg: Garasje

Bruksareal andre bygg: 39 m²

Detaljert oppstilling over areal finnes i rapporten.

Markedsverdi

Kr 3 750 000

Vurdering av hva verdien er i det åpne eiendomsmarkedet på vurderingstidspunkt. I tilfelle det er andel fellesgjeld/fellesformue, borett, bruksrett eller festet tomt, er det gjort fradrag/tillegg for dette.

Les mer om markedsverdi på siste side i rapporten.

<p>Teknisk verdi bygninger, med tomteverdi</p> <p>Kr 7 500 000</p> <p>Kostnaden ved å oppføre et tilsvarende bygg i henhold til dagens lovverk, med fradrag for utidsmessighet, elde, vedlikeholds mangler, gjenstående arbeider, tilstandssvekkelser og forskriftsmangler.</p> <p><i>Les mer om teknisk verdi på siste side i rapporten.</i></p>	<p>Markedsverdi</p> <p>3 750 000</p>
	<p>Konklusjon markedsverdi</p> <hr/> <p>3 750 000</p>

Markedsvurdering

Eiendommen ligger i et område med et velfungerende marked, og omsetningstiden ligger noe over landsgjennomsnittet. Det er sammenlignet omsetninger for tilsvarende eiendommer i området, som vist nedenfor. Markedsverdien er satt ut fra disse vurderingene.

Sammenlignbare salg

EIENDOM	SALGSDATO	PRISANT	PRIS	FELLESgj.	TOTALPRIS	M ² PRIS
1 Lensmann Værns vei 6A ,1890 RAKKESTAD 88 m ² 2003 2 sov	05-09-2023	2 750 000	2 775 000	0	2 775 000	31 534
2 Griniveien 25 ,1890 RAKKESTAD 88 m ² 1956 2 sov	29-03-2023	2 500 000	2 400 000	0	2 400 000	27 273
3 Sarpsborgveien 11 ,1890 RAKKESTAD 180 m ² 1958 5 sov	01-11-2023	3 950 000	3 450 000	0	3 450 000	19 167
4 Teglewerksveien 36 ,1894 RAKKESTAD 159 m ² 1930 4 sov	26-05-2019	2 990 000	2 990 000	0	2 990 000	18 805
5 Bergveien 25 ,1890 RAKKESTAD 174 m ² 1995 5 sov	30-08-2023	3 000 000	2 870 000	0	2 870 000	16 494
6 Myragata 8 ,1890 RAKKESTAD 182 m ² 1940 4 sov	21-08-2019	1 750 000	2 600 000	0	2 600 000	14 286

Om sammenlignbare salg

Utvalget er i utgangspunktet basert på likhetskriterier i forhold til den takserte boligen, men merk at det likevel kan være betydelige forskjeller i eksempel byggeår, arealer, soverom, beliggenhet, solforhold, utsyn mm. I tillegg vil det også kunne være store forskjeller i teknisk standard på de sammenlignbare boligene. Utvalget vil også kunne inneholde omsetningspriser som går vesentlig tilbake i tid. De ovennevnte forskjeller vil derfor være vurdert av takstmann og korrigert for i fastsettelsen basert på en skjønsmessig vurdering av markedsverdi.

Beregninger

Teknisk verdi bygninger

Tomannsbolig

Normale byggekostnader (utregnet som for nybygg)	Kr.	6 200 000
--	-----	-----------

Sum teknisk verdi - Tomannsbolig	Kr.	6 200 000
---	------------	------------------

Garasje

Normale byggekostnader (utregnet som for nybygg)	Kr.	280 000
--	-----	---------

Fradrag (utidsmessighet, elde, vedlikeholdsmangler, gjenstående arbeider, svekkelser og forskriftsmangler)	Kr.	- 80 000
--	-----	----------

Sum teknisk verdi - Garasje	Kr.	200 000
------------------------------------	------------	----------------

Sum teknisk verdi bygninger	Kr.	6 400 000
------------------------------------	------------	------------------

Tomteverdi

Tomteverdi er en beregnet verdi for tomten slik den fremstår på befaringstidspunktet. Tomteverdien består av normal tomtekostnad i det aktuelle området og en vurdert verdi for beliggenhet. Normal tomtekostnad fremkommer ved å beregne teknisk verdi for råtomt, infrastruktur på tomten samt opparbeiding / beplantning, arrondering av terrenget og markedstilpassing for beliggenhet.

Normal tomteverdi	Kr.	1 100 000
-------------------	-----	-----------

Beregnet tomteverdi	Kr.	1 100 000
----------------------------	------------	------------------

Tomteverdi og teknisk verdi bygninger

Tomteverdi og teknisk verdi bygninger for det aktuelle takstobjektet (Avrundet)	Kr.	7 500 000
--	------------	------------------

Arealer, byggetegninger og brannceller

Standard gjeldende fra 01.01.2024

Arealmålinger og arealoppsett er basert på Norsk standard 3940:2023 Areal- og volum-beregninger av bygninger. Arealet gjelder for tidspunktet da boligen ble målt

Hva er måleverdig areal?

Arealet i rommet må ha minst 1,90 m fri høyde over gulvet og minst bredde på 0,60 m. Et loft med skråtak vil for eksempel bare få registrert målbar areal der høyden er minst 1,90 m og bredden minst 0,60 m. Rommet må ha dør eller luke, og gangbart gulv.

Hva er bruksareal?

BRA = BRA-i + BRA-e + BRA-b

Bruksarealet for bygningen er bruttoarealet minus arealet som opptas av yttervegger.

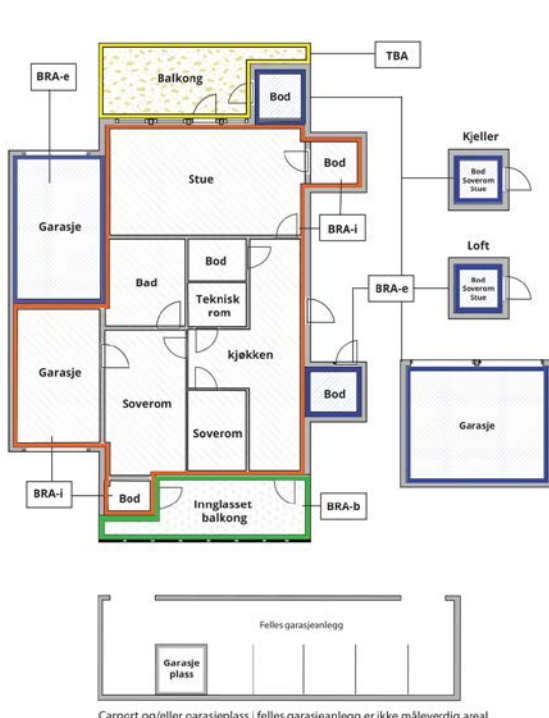

Carport og/eller garasje plass i felles garasjeanlegg er ikke måleverdig areal

Internt bruksareal (BRA-i)	Arealet innenfor boenheten(e)
Eksternt bruksareal (BRA-e)	Arealet av alle rom utenfor boenheten(e) og som tilhører denne, slik som for eksempel bod
Innglasset balkong mv (BRA-b)	Arealet av innglasset balkong, veranda eller altan når denne er tilknyttet boenheten(e)
Terrasse- og balkongareal (TBA)	Arealet av terrasser, åpne balkonger og åpen altan tilknyttet boenheten(e)

Gulvareal (GUA) Er sum av BRA (bruksareal) og ALH (areal med lav takhøyde).

Arealet med lav takhøyde (ALH) er ikke måleverdig areal, som skyldes skråtak og lav himlingshøyde.

GUA kan opplyses i markedsføring der det er aktuelt for den konkrete boligen og kun sammen med BRA-i, for eksempel der gulvflaten har en verdi og har funksjon ved møblering og bruk av rommene. Ikke innredet areal som kaldloft, måles og oppgis normalt ikke.

Arealet kan ikke alltid fastsettes nøyaktig

Areal kan være komplisert eller umulig å måle opp nøyaktig fordi det er vanskelig å fastslå tykkelsen på innervegger, skjelheter i og utforming av bygningskonstruksjoner som karnapp, buer og vinkler som ikke er rette, åpne rom over flere etasjer og så videre.

Eiendommens markedsverdi kan ikke baseres på en matematisk beregning basert på antall kvadratmeter opplyst i rapporten. Opplysninger om areal kan altså ikke alene benyttes for å beregne eiendommens verdi.

Den bygnings sakkyndige kan avdekke eventuelle bruksendringer og avvik i branncelleinndeling

Den bygnings sakkyndige ser på byggetegninger hvis de er tilgjengelige og dette er en del av oppdraget, og vurderer bruken av boligen opp mot tegningene. Hvis den bygnings sakkyndige avdekker at en bolig ikke ser ut til å være delt opp i brannceller etter kravene i byggeteknisk forskrift på befaringstidspunktet, skal det opplyses om dette.

Reglene om bruksendring og brannceller kan være kompliserte. Søk videre faglige råd om rapporten ikke gir deg svar. Den bygnings sakkyndige kan ikke vurdere og svare på alle spørsmål, og kan heller ikke vite om kommunen kan gi unntak for kravene som gjelder. [Vil du vite mer?](#)

Om brannceller

En branncelle er hele eller avgrensede deler av en bygning hvor en brann fritt kan utvikle seg uten at den kan spre seg til andre bygninger eller andre deler av bygningen i løpet av en fastsatt tid.

Om bruksendring

Bruksendring er å endre bruken av et rom fra en tillatt bruk til en annen. Dette kan kreve søknad og tillatelse, for eksempel hvis du endrer et rom fra bod til soverom eller arbeidsrom, eller hvis du endrer en bolig til to separate boliger.

Rom for varig opphold har krav til takhøyde, romstørrelse, rømningsvei og lysforhold som må være oppfylt. Du kan søke kommunen om unntak for kravene, men kan ikke regne med å få unntak for krav som går på helse og sikkerhet, for eksempel krav til rømningsvei.

Bruksendring som krever godkjenning, og som ikke er søkt bruksendret, er ulovlig. Kommunen kan etter plan- og bygningsloven kapittel 32 forfølge overtredelser. Kommunen kan pålegge deg å avslutte den ulovlige bruken, eventuelt å rette eller tilbakeføre rommet til godkjent bruk.

Arealer

Tomannsbolig

Ny arealstandard

Etasje	Bruksareal BRA m ²			SUM	Terrasse- og balkongareal (TBA)	Ikke måleverdig areal (ALH)	Gulvareal (GUA)
	Internt bruksareal (BRA-i)	Eksternt bruksareal (BRA-e)	Innglasset balkong (BRA-b)				
Kjeller	83			83			83
1. etasje	89			89	11		89
2. etasje	90			90	5		90
Loft	21			21		16	37
SUM	283				16	16	299
SUM BRA	283						

Romfordeling

Etasje	Internt bruksareal (BRA-i)	Eksternt bruksareal (BRA-e)	Innglasset balkong (BRA-b)
Kjeller	Uinnredet kjellerrom		
1. etasje	Kjøkken , Stue , Soverom , Soverom 2, Trapperom , Entré , Bad/vaskerom		
2. etasje	Stue , Kjøkken , Entré , Gang , Soverom , Soverom 2, Bad/vaskerom		
Loft	Uinnredet loft		

Kommentar

Loftsetasje har et totalt gulvareal (GUA) på 37 m², men grunnet skråtak/lav takhøyde er kun 21 m² av arealet måleverdig som bruksareal. De delene av arealene som har lav himlingshøyde (ALH) utgjør 16 m².

Lovlighet

Byggetegninger

Det foreligger godkjente og byggemeldte tegninger, men det er avvik fra disse.

Kommentar: - Foreligger kun tegninger på tilbygget del. Ikke fremvist på opprinnelig del. Som eier av en bolig kan du komme i direkte ansvar overfor kommunen hvis ikke nødvendig tillatelse foreligger.

Krav for rom til varig opphold

Er det påvist avvik i forhold til rømningsvei, dagslysflate eller takhøyde?

Ja Nei

Kommentar: - Takhøyde i kjeller ble målt til ca. 1,95 meter, og er ikke ment for bruk til varig opphold.

Garasje

Ny arealstandard

Etasje	Bruksareal BRA m ²			SUM	Terrasse- og balkongareal (TBA)	Ikke måleverdig areal (ALH)	Gulvareal (GUA)
	Internt bruksareal (BRA-i)	Eksternt bruksareal (BRA-e)	Innglasset balkong (BRA-b)				
1. etasje		39		39			39
SUM		39					39
SUM BRA	39						

Romfordeling

Etasje	Internt bruksareal (BRA-i)	Eksternt bruksareal (BRA-e)	Innglasset balkong (BRA-b)
1. etasje		Garasje	

Total fordeling mellom P-ROM og S-ROM

Tabellen under viser fordelingen av P-ROM og S-ROM etter veiledningen til NS 3940: 2012. Dette er til informasjon og til sammenligning. Tallene er omtrentlige, kan avvike fra faktiske målinger og er ikke juridisk bindende

	P-ROM(m2)	S-ROM(m2)
Tomannsbolig	175	108
Garasje	0	39

Befarings - og eiendomsopplysninger

Befaring

Dato	Til stede	Rolle
23.4.2024	Are Johan Moen	Takstingeniør
	Kari Jensine Ruud	Kunde

Matrikkeldata

Kommune	gnr.	bnr.	fnr.	snr.	Areal	Kilde	Eieforhold
3120 RAKKESTAD	5	50		0	992.3 m ²	BEREGNET AREAL (Ambita)	Eiet

Adresse

Griniveien 3

Hjemmelshaver

Ruud Kari Tannlege AS

Eiendomsopplysninger

Beliggenhet

Eiendommen ligger i et veletablert boligområde i Rakkestad, med forholdsvis kort vei både til skole, barnehage og sentrum. I Rakkestad sentrum finnes offentlige kontorer, bank, flere forretninger, spisesteder, kino og diverse andre fasiliteter.

Adkomstvei

Greie adkomstforhold.

Tilknytning vann

Eiendommen er tilknyttet offentlig vannforsyning via private stikkledninger.

Tilknytning avløp

Eiendommen er tilknyttet offentlig avløpsnett via private stikkledninger.

Regulering

Eiendommen ligger i et område regulert til boligbebyggelse.

Om tomten

Eiet tomt på 992,3 m². Flat tomt.

Siste hjemmelovergang

Kjøpesum	År
2 900 000	2019

Kilder og vedlegg

Dokumenter

Beskrivelse	Dato	Kommentar	Status	Sider	Vedlagt
Egenerklæring			Ikke gjennomgått	0	Nei
Ordrebekreftelse			Fremvist	0	Nei

Tilstandsrapportens avgrensninger

STRUKTUR•REFERANSENIVÅ•TILSTANDSGRADER

• Rapporten er basert på innholds krav i Forskrift til avhendingslova (tryggere bolighandel). Formålet er å gi en tilstandsanalyse til bruk for den som bestiller og/eller i et salg til forbruker, og ikke for andre tredjeparter. Rapportens omfang, struktur, metode og begrepsbruk følger i hovedsak Norsk Standard NS 3600:2018 (Teknisk tilstandsanalyse ved omsetning av bolig), samt Takstbransjens retningslinjer ved tilstandsrapportering for boliger og Takstbransjens retningslinjer for arealmåling.

• Tilbakeholdt eller uriktig informasjon som har betydning for vurderingen, er ikke bygningssakkyndiges ansvar. Rapporten beskriver avvik, altså en tilstand som er dårligere enn referansenivået. Rapporten framhever normalt ikke positive sider ved boligen ut over det som fremgår av tilstandsgradene.

• Tilstanden angis i rapporten og gir uttrykk for en gitt forventet tilstand blant annet vurdert ut fra alder og normal bruk slik:

i) **Tilstandsgrad 0, TG0:** Ingen avvik eller skader. I tillegg må bygningsdelen være tilnærmet ny, mindre enn 5 år, og det foreligger dokumentasjon på faglig god utførelse.

ii) **Tilstandsgrad 1, TG1:** Mindre avvik. Normal slitasje. Straks tiltak ikke nødvendig. TG1 kan gis når bygningsdelen er tilnærmet ny og det ikke foreligger dokumentasjon på faglig god utførelse.

iii) **Tilstandsgrad 2, TG2:** Vesentlige avvik, og mindre avvik som etter NS 3600 gir TG 2, men som ikke nødvendigvis krever umiddelbare tiltak. I denne rapporten kan TG2 i Rapportsammendrag være inndelt i TG2 som krever tiltak og de som ikke krever umiddelbare tiltak. Konstruksjonen har normalt enten feil utførelse, en skade eller symptomer på skade, sterk slitasje eller nedsatt funksjon. Vedlikehold eller tiltak trengs i nær fremtid, det er grunn til å varsle fare for skader på grunn av alder eller overvåke spesielt på grunn av fare for større skade eller følgeskade. For skjulte konstruksjoner vil alder i seg selv være et symptom som kan gi TG2. For synlige konstruksjoner kan alder sammen med andre symptomer og momenter gi TG2. Avvik under TG2 kan gis sjablongmessig anslag.

iv) **Tilstandsgrad 3, TG3:** Store eller alvorlige avvik. Kraftige symptomer på forhold som man må regne med trenger utbedring straks eller innen kort tid. Påvist funksjonssvikt eller sammenbrudd. Avvik under TG3 skal gis sjablongmessig anslag.

v) **Tilstandsgrad TGiu:** Ikke undersøkt/ikke tilgjengelig for undersøkelse.

• Ved TG0 og TG1 gis det normalt ingen begrunnelse for valg av tilstandsgrad, fordi bygningen eller bygningsdelen da bare har normal slitasje. For anbefalte tiltak ved TG2 og TG3 må bruker av rapporten vurdere om tiltakene er nødvendige og lønnsomme. Hva det vil koste å utbedre rom eller bygningsdeler er et sjablongmessig anslag basert på registrert avvik og angitte tiltak i rapporten. Anslaget er gitt på generelt grunnlag og basert på erfaringstall i seks intervaller, og kan ikke forveksles med en konkret vurdering og tilbud fra en entreprenør eller håndverker. Det må eventuelt innhentes tilbud for en nærmere undersøkelse, og konkret og nøyaktig vurdering av utbedringskostnad. Kostnader til ikke oppdagede avvik/utbedringer/feil kan forekomme. Utbedringskostnad avhenger av personlige preferanser og markedspris på materialer og tjenesteyter.

PRESISERINGER

• Avvik vurderes ut fra tekniske forskrifter på godkjenningstidspunktet for bygget. Noen bygningsdeler vurderes

etter gjeldende teknisk forskrift på befaringstidspunktet. Dette gjelder blant annet:

i) Bad, vaskerom (våtrom)

ii) Forhold rundt brann, rømming, sikkerhet, for eksempel rekkverkshøyder/åpninger, ulovlige bruksendringer, brannceller mv.

• For skjulte konstruksjoner slik som vann og avløp uten dokumentasjon, er kvalitet og alder vurdert.

• Fastmonterte installasjoner, for eksempel innfelt belysning (downlights), demonteres ikke for å sjekke dampspæren bak. Dette av hensyn til bygningssakkyndiges kompetanse og risikoen for skade.

• Kontroll av fukt i konstruksjonen ved hulltaking i bad og vaskerom (våtrom), rom under terreng (kjelleretasje, underetasje og sokkeletasje) eller andre bygningsdeler skjer etter eiers aksept. Hulltaking av våtrom og rom under terreng kan unntaksvis unnlates, se Forskrift til Avhendingsloven.

• Kontroll av romfunksjoner for P-ROM utføres kun når det ikke foreligger godkjente og byggemeldte tegninger, eller når tegninger ikke stemmer med dagens bruk.

• Bygningssakkyndig gir en forenklet vurdering av branntekniske forhold og elektriske installasjoner i boligen dersom det er mer enn fem år siden sist boligen hadde el-tilsyn. Bygningssakkyndig kan anbefale å konsultere offentlige myndigheter eller kvalifisert elektrofaglig fagperson ved behov for grundigere undersøkelser.

TILLEGGSUNDERSØKELSER

Etter avtale kan tilstandsanalysen utvides til også å omfatte tilleggsundersøkelser utover minimumskravet i forskriften.

BEFARINGEN

Rapporten gir en vurdering av byggverk og bygningsdeler som bygningssakkyndig har observert, og som fremkommer av Forskrift til avhendingsloven. Rapporten er likevel ingen garanti for at det ikke kan finnes skjulte feil, skader og mangler. NS 3600:2018 (Teknisk tilstandsanalyse ved omsetning av bolig) har undersøkelsesnivå fra 1 til 3, der undersøkelsesnivå 1 er det laveste og baseres på visuell observasjon. Rapporten baseres på undersøkelsesnivå 1 med få unntak (våtrom og rom under terreng). I praksis betyr dette at gjennomføringen av befaringen begrenses som følger:

• Det utføres kun visuelle observasjoner på tilgjengelige flater uten fysiske inngrep (f.eks. riving).

• Flater som er skjult av snø eller på annen måte ikke er tilgjengelig eller skjult, blir ikke kontrollert. Det foretas ikke funksjonsprøving av bygningsdeler, som isolasjon, piper, ventilasjon, el. anlegg, osv.

• Det gis ingen vurdering av boligens tilbehør, hvite- og brunevarer og annet inventar. Dette gjelder også integrert tilbehør.

• Inspisering av yttertak er basert på det som er synlig, normalt på innsiden fra loftet og utvendig fra stige/bakkenivå. Befaring av tak må være sikkerhetsmessig forsvarlig for å kunne gjennomføres.

• Stikkprøvetakninger er utvalgt tilfeldig og kan innebære kontroll under overflaten med spiss redskap eller lignende.

Tilstandsrapportens avgrensninger

UTTRYKK OG DEFINISJONER

- Tilstand: Byggverkets eller bygningsdelens tekniske, funksjonelle eller estetiske status på et gitt tidspunkt.
- Symptom: Observerbart forhold som gir indikasjon på hvilken tilstand et byggverk eller en bygningsdel befinner seg i. Benyttes ved beskrivelse av avvik.
- Skadegjørere: Zoologiske eller biologiske skadegjørere, i hovedsak råte, sopp og skadedyr.
- Fuktsøk: Overflatesøk med egnet søkeutstyr (fuktindikator) eller visuelle observasjoner.
- Fuktmåling: Måling av fuktinnhold i materiale eller i bakenforliggende konstruksjon ved bruk av egnet måleutstyr (blant annet hammerelektrode og pigger).
- Utvidet fuktsøk (hulltaking): Boring av hull for inspeksjon og fuktmåling i risikoutsatte konstruksjoner, primært i tilstøtende vegger til bad, utforede kjellervegger og eventuelt i oppforede kjellergulv.
- Normal slitasjegrad: Forventet nedsliting av materiale i overflaten som er basert på enkle visuelle observasjoner. Kan vurderes sammen med bygningsdelens alder.
- Forventet gjenværende brukstid: Anslått tid et byggverk eller en del av et byggverk fortsatt vil være tjenlig for sitt formål (NS3600, Termer og definisjoner punkt 3.9)

AREALBEREGNING FOR BOENHETER

- Areal fastsettes etter Forskrift til avhendingsloven og Norsk Standard 3940 Areal- og volum-beregninger av bygninger fra 2023.
- Areal oppgis i hele kvadratmeter i rapporten, og gjelder for det tidspunkt oppmålingen fant sted.
- Bruksareal (BRA) er det måleverdige arealet som er innenfor omsluttete vegger målt i gulvhøyde (bruttoareal minus arealet som opptas av yttervegger). I tillegg til gulvhøyde gjelder regler om fri bredde for at arealet skal være måleverdig, med betydning for BRA av for eksempel loft med skråtak. BRA består av internt bruksareal (BRA-i), eksternt bruksareal (BRA-e) og innglasset balkong mv (BRA-b). Terrasse- og balkongareal (TBA) opplyses der tilstandsrapporten skal benyttes i boligomsetningen og der det er aktuelt. I tillegg kan gulvareal (GUA) og areal med lav takhøyde (ALH) opplyses sammen med BRA der det er aktuelt og en del av oppdraget. Rom skal ha atkomst og gangbart gulv for å kunne regnes som BRA/måleverdig areal.
- Arealet måles og oppgis dersom arealet oppfyller krav til måleverdighet, slik som at arealet må ha minst en bredde på 0,6m og minst en høyde på 1,9 m osv. Et rom kan være i strid med teknisk forskrift og mangle godkjennelse hos kommunen for den aktuelle bruken, uten at dette får betydning for om arealet måles og oppgis i tilstandsrapporten. Når arealet måles tas det ikke hensyn til om arealet er lovlig oppført eller om bruken er lovlig, bruksendringer, lysforhold eller andre sikkerhetsmangler.
- Eiendommens markedsverdi kan ikke baseres på en rent matematisk beregning i forhold til antall kvadratmeter opplyst i rapporten. Opplysninger om areal kan altså ikke alene benyttes for beregning av eiendommens verdi.

• Rom som ligger utenfor boenheten, men som eier har påvist og/eller opplyst at tilhører boenheten, er oppmålt og inkludert i BRA-e. Det er ikke fremvist dokumentasjon på at rommet tilhører boenheten, med mindre dette er angitt særskilt. Rom utenfor boenheten kan omdisponeres av borettslaget/sameiet og dette kan påvirke boligens BRA. Vær oppmerksom på at NS 3940:2023 og eierseksjonsloven har ulik definisjon av fellesareal. Ved arealmåling gjelder NS 3940:2023 som definerer fellesareal slik: "Delen av bygning som brukes av to eller flere bruksenheter eller til bygningens forvaltning, drift eller vedlikehold.

• I en overgangsperiode skal rapporter som benyttes i boligomsetningen eller dersom det er en del av oppdraget også opplyse om fordelingen mellom P-ROM og S-ROM med utgangspunkt i definisjonene som fremkommer av veiledningen til Norsk Standard 3940 Areal- og volum-beregninger av bygninger fra 2012. Fordelingen mellom P-ROM og S-ROM er basert på veiledningen og bygningssakkyndiges eget skjønn. P-ROM er måleverdige rom som benyttes til kort eller langt opphold. S-ROM er måleverdige rom som benyttes til lagring, og tekniske rom. Bruken av et rom på befaringstidspunktet har betydning for om rommet defineres som P-ROM eller S-ROM. Dette betyr at rommet både kan være i strid med teknisk forskrift og mangle godkjennelse i kommunen for den aktuelle bruken, uten at dette vil få betydning for valg av arealkategori.

• Se øvrig informasjon om areal i rapporten, Norsk Standard 3940 (2012 og 2023) og veiledningen til disse.

PERSONVERN

Norsk takst, bygningssakkyndig og takstforetaket behandler person-opplysninger som bygningssakkyndig trenger for å kunne utarbeide rapporten. Personvernerklæring med informasjon om bruk av personopplysninger og dine rettigheter finner du her [Personvernerklæring - iVerdi](#)

DELING AV PERSONOPPLYSNINGER FOR TRYGGERE BOLIGHANDEL OG MULIG RESERVASJON

Norsk takst og deres samarbeidspartnere benytter personopplysninger fra rapporten for analyse- og statistikkformål, samt utvikling og drift av produkter og tjenester for takstbransjen og andre aktører i bolig-omsetningen. Les mer om dette og hvordan du kan reservere deg på <https://www.norsktakst.no/norsk/om-norsk-takst/personvernerklæring/reservasjon/>

Vendu lager en boliganalyse basert på opplysninger fra rapporten. Les mer om dette og hvordan du kan reservere deg her: <https://samtykke.vendu.no/XU6016>

KLAGEORDNING FOR FORBRUKERE

Er du som forbruker misfornøyd med bygningssakkyndiges arbeid eller opptreden ved taksering av bolig eller fritidshus, se www.takstklagenemd.no for mer informasjon

Griniveien 3

Nabolaget Bergenhus - vurdert av 41 lokalkjente

Nabolaget spesielt anbefalt for

- Familier med barn
- Etablerere
- Eldre



Offentlig transport

Fagerveien Linje 471, 473, 640	2 min 0.1 km
Rakkestad stasjon Linje R22	26 min 1.9 km
Oslo Gardermoen	1 t 39 min

Skoler

Bergenhus skole (1-7 kl.) 294 elever, 14 klasser	11 min 0.8 km
Rakkestad ungdomsskole (8-10 kl.) 296 elever, 18 klasser	24 min 1.8 km
Mysen videregående skole 800 elever, 50 klasser	21 min 19 km
Borg videregående skole 680 elever, 44 klasser	22 min 21.6 km

Ladepunkt for el-bil

Circle K Rakkestad	5 min
Recharge Rakkestad	6 min

«Flott område med mange barnefamilier som oss.»



Sitat fra en lokalkjent



Opplevd trygghet

Veldig trygt 86/100



Kvalitet på skolene

Veldig bra 84/100



Naboskapet

Godt vennskap 72/100

Aldersfordeling

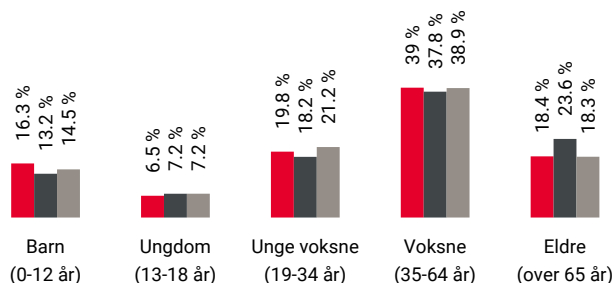

Område	Personer	Husholdninger
Bergenhus	1 637	697
Rakkestad	4 964	2 412
Norge	5 425 412	2 654 586

Barnehager

Byggekløssen barnehage (1-5 år) 57 barn	9 min 0.6 km
Musikktrølet barnehage (0-5 år) 33 barn	10 min 0.8 km
Bergenhus barnehage (0-5 år) 47 barn	12 min 0.8 km

Dagligvare

Kiwi Bergenhuskrysset	6 min
Rema 1000 Rakkestad	11 min

Innholdet på Nabolagsprofilen er innhentet fra ulike offentlige og private kilder og det kan forekomme feil eller mangler i dataene. Distanser/tid er beregnet basert på korteste kjørbare vei eller gangvei (der kjente gangveier er med i datagrunnlaget). Vurderingene og sitatene fra lokalkjente er innhentet på nettstedet Nabolag.no og er aggregerte data basert på svar innenfor et gitt nabolag. Finn.no AS eller Aktiv Mysen kan ikke holdes ansvarlig for feil eller mangler i dataene. Kilder: Statens Kartverk, Statistisk Sentralbyrå, Geodata AS, Nabolag.no m.fl. Copyright © Finn.no AS 2024

Primære transportmidler



1. Egen bil



2. Sykkel



Trafikk

Lite trafikk 90/100



Støynivået

Lite støynivå 89/100



Gateparkering

Lett 89/100

Sport

	Rakkestad stadion	7 min	🚶
	Ballspill, fotball, sandvolleyball	0.5 km	
	Bergenus skole	8 min	🚶
	Aktivitetshall, ballspill, sandvolleybal...	0.6 km	
	Family Sports Club Rakkestad	25 min	🚶
	Family Sports Club Mysen	18 min	🚗

Boligmasse

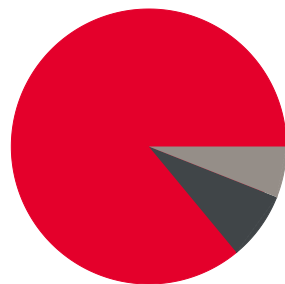

- 86% enebolig
- 8% rekkehus
- 6% annet

«Veldig koselig nabolag, trives godt, og nærhet til alt du trenger ;D»

Sitat fra en lokalkjent



Varer/Tjenester

	Stortorget	11 min	🚶
	Apotek 1 Rakkestad torg	23 min	🚶

Aldersfordeling barn (0-18 år)

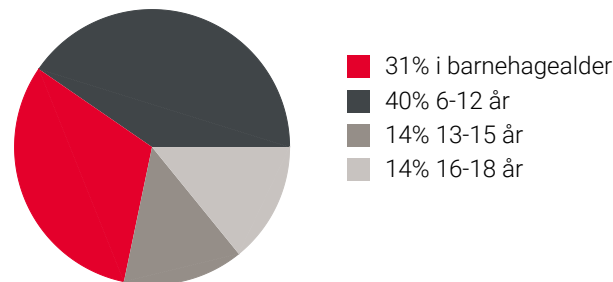

Familiesammensetning

Par m. barn



Par u. barn



Enslig m. barn



Enslig u. barn



Flerfamilier



0% 44%

- Bergenus
- Rakkestad
- Norge

Sivilstand

		Norge
Gift	35%	33%
Ikke gift	51%	54%
Separert	10%	9%
Enke/Enkemann	4%	4%

Innholdet på Nabolagsprofilen er innhentet fra ulike offentlige og private kilder og det kan forekomme feil eller mangler i dataene. Distanser/tid er beregnet basert på korteste kjørbare vei eller gangvei (der kjente gangveier er med i datagrunnlaget). Vurderingene og sitatene fra lokalkjente er innhentet på nettstedet Nabolag.no og er aggregerte data basert på svar innenfor et gitt nabolag. Finn.no AS eller Aktiv Mysen kan ikke holdes ansvarlig for feil eller mangler i dataene. Kilder: Statens Kartverk, Statistisk Sentralbyrå, Geodata AS, Nabolag.no m.fl. Copyright © Finn.no AS 2024

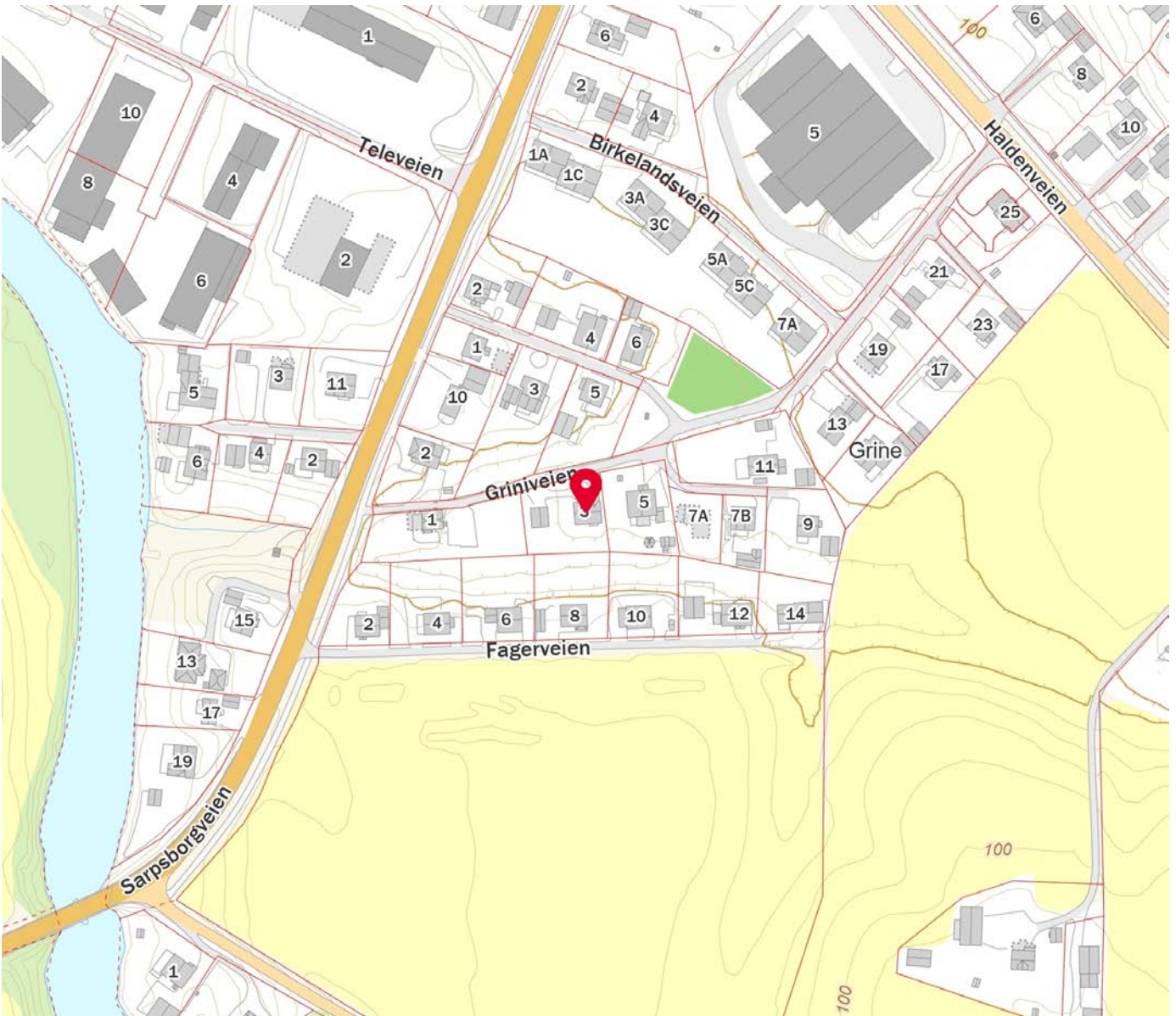
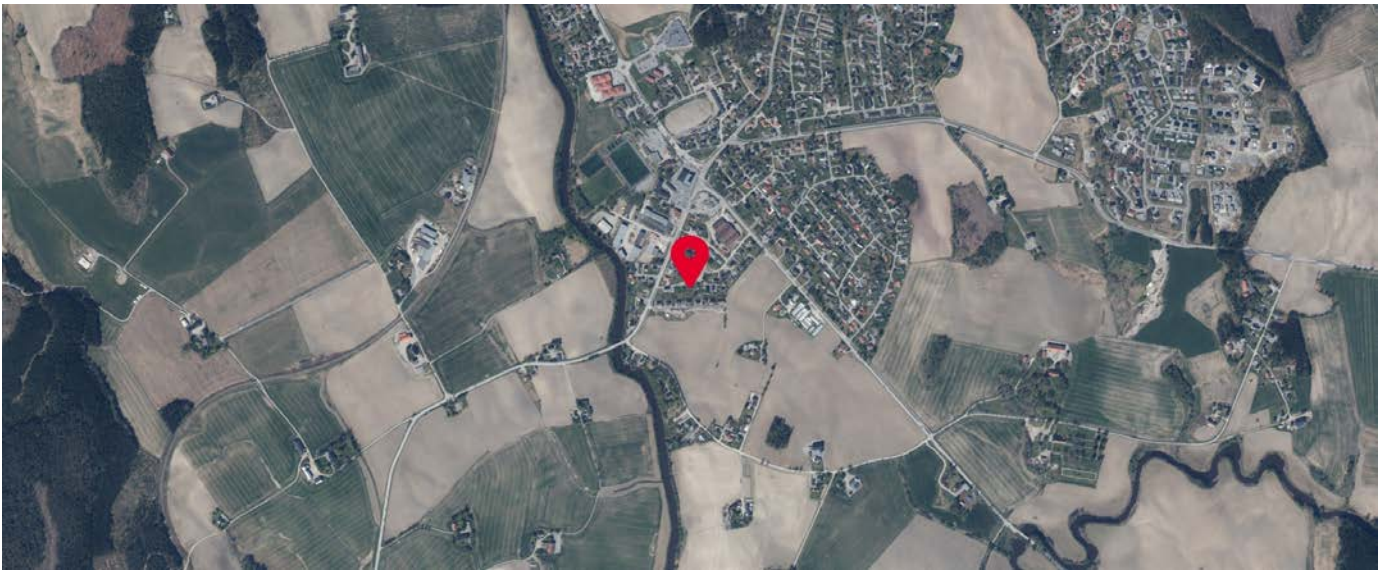

Innholdet på Nabolagsprofilen er innhentet fra ulike offentlige og private kilder og det kan forekomme feil eller mangler i dataene. Distanser/tid er beregnet basert på korteste kjørbare vei eller gangvei (der kjente gangveier er med i datagrunnlaget). Vurderingene og situatene fra lokalkjente er innhentet på nettstedet Nabolag.no og er aggregerte data basert på svar innenfor et gitt nabolag. Finn.no AS eller Aktiv Mysen kan ikke holdes ansvarlig for feil eller mangler i dataene. Kilder: Statens Kartverk, Statistisk Sentralbyrå, Geodata AS, Nabolag.no m.fl. Copyright © Finn.no AS 2024



OVERSIKT OVER LØSØRE OG TILBEHØR TIL EIENDOMMEN

Oversikten er utarbeidet av Norges Eiendomsmeglerforbund, Eiendom Norge og Advokatforeningens Eiendomsmeglingsgruppe, og er gjeldende fra 1. januar 2020.

Generelt

Lov om avhending av fast eiendom (avhendingslova/avhl.) av 3. juli 1992 regulerer kjøper og selgers rettigheter og plikter ved overdragelse av fast eiendom og andeler i borettslag.

I henhold til avhl. § 3-4 skal eiendommen, når annet ikke er avtalt, overdras med innredninger og utstyr som etter lov, forskrift eller annet offentlig vedtak skal følge med. Det samme gjelder varig innredning og utstyr som enten er fastmontert eller er særskilt tilpasset bygningen, jf. avhl. § 3-5. Loven inneholder ingen detaljert oversikt over hva som omfattes av «innredning og utstyr», og over hva som skal regnes som «fastmontert eller særskilt tilpasset».

Partene kan fritt avtale hva som skal følge med eiendommen ved salg. Bransjens liste over løsøre og tilbehør som skal følge med eiendommen, er en del av avtalen mellom kjøper og selger dersom ikke annet er opplyst i salgsoppgaven, kjøper har tatt forbehold i bud eller avtale på annen måte er inngått. Der intet annet er avtalt, vil løsøre og tilbehør medfølge slik dette fremkommer av avhl. § 3-4 og § 3-5 og denne oversikt.

Produkter og installasjoner som medfølger overdras uten noen form for garantier, utover eventuell gjenværende leverandørgaranti.

Dersom det er noe i nedenstående liste som ikke finnes på eiendommen, vil det heller ikke medfølge.

- 1. HVITEVARER** medfølger der dette er spesielt angitt i salgsoppgaven.
- 2. HELDEKKENDE TEPPER** følger med uansett festemåte.
- 3. VARMEKILDER**, slik som ovner, kaminer, peiser, varmepumper og panelovner, følger med uansett festemåte. Frittstående biopeiser/varmeovner og terrassevarmere medfølger ikke. Det følger ikke med varmekilder i rom som ikke har vegg- eller fastmonterte varmekilder på visning.
- 4. TV, RADIO OG MUSIKKANLEGG.** TV-antennor og fellesanlegg for TV, herunder parabolantenne, og tuner/dekoder/tv-boks medfølger der dette eies av selger. Veggmontert TV/flatskjerm med tilhørende festeordning samt musikkanlegg følger ikke med (se også punkt 12).
- 5. BADEROMSINNREDNING/UTSTYR.** Badekar, dusjkabinett, dusjvegger, alle fastmonterte speil og hyller, fastmonterte glass- og håndkleholdere, herunder håndklevarmere samt baderomsinnredning, medfølger.
- 6. GARDEROBESKAP** medfølger, selv om disse er løse. Fastmonterte garderobehyller og knagger medfølger. Innredning i garderobeskap, for eksempel løse eller fastmonterte trådkurver, hyller, stenger og lignende, medfølger.

7. KJØKKENINNREDNING medfølger, herunder også åpne, fastmonterte hyller og løs eller fastmontert kjøkkenøy.

8. MARKISER, PERSIENNER og annen type innvendig og utvendig solskjerming, gardinoppheng, lamellgardiner og liftgardiner medfølger.

9. AVTREKKSIVIFTER av alle slag, samt fastmonterte aircondition/ventilasjonsanlegg, medfølger.

10. SENTRALSTØVSUGER medfølger med komplett anlegg, herunder slange, munnstykke mm.

11. LYSKILDER. Kupler, lysstoffarmatur, fastmonterte "spotlights", oppheng og skinner med spotlights samt utelys og hagebelysning medfølger. Vegglamper, krokhengte lamper, lysekroner, prismelamper og lignende som er koblet til sukkerbit eller stikkontakt følger likevel ikke med.

12. INSTALLERTE SMARTHUSLØSNINGER med sentral som styrer lys, varme, lyd o.l., samt tilhørende trådløse enheter som brytere, sensorer, kameraer, integrerte høyttalere el. medfølger. Enkle lysstyringssystem f.eks. med en sentral som kun styrer lyspærer eller smartpærer montert i sokkel medfølger likevel ikke.

13. UTVENDIGE SØPPELKASSER og eventuelt holder/hus til disse medfølger.

14. POSTKASSE medfølger.

15. UTENDØRS INNRETNINGER slik som flaggstang, fastmontert tørkestativ, samt andre faste utearrangementer som f.eks. badestamp, boblekar/jacuzzi og liknende utendørs kar, lekestue, lekestativ, utepeis, fastmontert trommel til vannslange, medfølger. Guidekabel/avgrenskingskabel til robotgressklipper medfølger, men robotgressklipper og ladestasjon for denne medfølger ikke.

16. FASTMONTERT VEGGLADER/LADESTASJON TIL EL-BIL medfølger uavhengig av hvor laderen er montert.

17. SOLCELLEANLEGG med tilhørende teknisk infrastruktur medfølger.

18. GASSBEHOLDER til gasskomfyr og gasspeis medfølger.

19. BRANNSTIGE, BRANNTAU, feiestige og lignende medfølger der dette er påbudt. Løse stiger medfølger ikke.

20. BRANNSLUKNINGSAPPARAT, BRANNSLANGE og RØYKVARSLER medfølger der dette er påbudt. Det er eier og brukers plikt til å se til at utstyret forefinnes på enhver eiendom. Hvis annet ikke er uttrykkelig avtalt, skal dette derfor alltid følge med ved salg av eiendom.

21. SAMTLIGE NØKLER til eiendommen som selger er i besittelse av skal overleveres kjøper på overtakelsen, herunder nøkler til eventuelle boder, uthus, garasjeportåpner e.l. Låses boder, uthus e.l. med hengelås, skal lås og nøkler til disse medfølge.

22. GARASJEHYLLER, bodhyller, lagringshyller og oppheng til bildekk medfølger såfremt de er fastmontert.

Planter, busker og trær som er plantet på tomten, eller fastmonterte kasser og lignende er en del av eiendommen og medfølger i handelen.

HELP Boligkjøperforsikring

Boligkjøperforsikring

- Advokathjelp ved boligkjøpet og i 5 år fremover.
- Er kjøpers motvekt til selgers boligselgerforsikring.
- Gir deg advokathjelp hele veien til rettskraftig dom, om nødvendig.

Boligkjøperforsikring **PLUSS**

- Advokathjelp ved boligkjøpet og i 5 år fremover.
- Er kjøpers motvekt til selgers boligselgerforsikring.
- Gir deg advokathjelp hele veien til rettskraftig dom, om nødvendig.
- Advokathjelp i de viktigste rettsområdene i privatlivet.

PLUSS gir boligeiere sterkt rabattert advokathjelp. Be om råd eller hjelp i retten når du trenger det fra Norges viktigste advokatmiljø for privatpersoner.

PLUSS kan bare tegnes samtidig med boligkjøperforsikringen, og koster kun kr 2 800 i tillegg. **PLUSS** fornyes årlig - om du ønsker det.

Borettslag/aksjeleilighet: Kr 7 200

Selveierleilighet/rekkehus: Kr 10 400

Ene-/tomannsbolig, tomt: Kr 15 100

Rettsområder du får hjelp med

Samboeravtale, ektepakt og arv

Forbrukerkjøp og håndverkertjenester

Utleie og naboforhold

Tomtefeste, veirett og andre servitutter

Plan- og bygningsrett

Skatt ved oppussing, utleie og eiendomssalg

Tilgang til digitale juridiske avtaler via Min side

“Vi unner ingen å stå alene”

Rettt skal være rett. For alle.



Fra å vurdere om vi hadde råd til advokat, kunne vi vurdere om vi hadde råd til ny sofa.

Boligkjøperforsikring tegnes hos eiendomsmegler senest ved kontraktsgjøring og gir rett til advokathjelp inntil 5 år etter overtakelse. Forsikringen betales som del av oppgjøret ved boligkjøpet. **PLUSS**-dekningen fornyes årlig ved faktura fra HELP.

Egenandel kr 4 000 påløper ved takst, tvist eller 10 timer advokatbistand, avhengig av hva som kommer først. Meglerforetaket mottar kr 4 200/4 600/5 000 i kostnadsgodtgjørelse, avhengig av boligtype, samt et tillegg på kr 1 000 ved salg av **PLUSS**.

Vi tar forbehold om pris- og vilkårsendringer. Hvis premien ikke er innbetalt ved overtakelse, vil avtalen bli kansellert. For fullstendig informasjon om dekning og vilkår, se help.no

Har du spørsmål? Kontakt HELP på help.no/minside, telefon 22 99 99 99 eller epost post@help.no

Rettt skal være rett. For alle.



Viktige endringer i avhendingsloven

Den 1. januar 2022 ble avhendingsloven endret på viktige punkter for både kjøper og selger. Samtidig fikk vi en ny forskrift som regulerer jobben en takstmann skal gjøre. Den nye forskriften stiller strengere krav til tilstandsrapportene som er en viktig del av kontrakten ved boligsalg. HELP, landets største advokatmiljø for boligkjøpere, har laget en kort innføring i de nye reglene.

Forbudt å selge bolig “som den er”

Du har kanskje hørt at de fleste brukte boliger har vært solgt «som de er»? Dette forbeholdet innebar at selger fraskrev seg ansvar for skjulte feil og mangler. Det var bare hvis selger hadde holdt tilbake eller gitt uriktig informasjon, eller hvis boligen var i vesentlig dårligere stand at kjøper kunne nå frem med et krav mot selger.

Fra 1. januar 2022 kan ikke selger lenger ta generelle forbehold av «som den er»-typen. Dette betyr at når vi da skal vurdere om en bolig har en mangel, må vi vurdere grundig hva som fremgår av kjøpsavtalen. Med kjøpsavtalen menes alle dokumenter og opplysninger som tilbys før kjøpet, også FINN-annonsen og alle vedleggene til salgsoppgaven. Hvis kjøpsavtalen ikke gir et klart svar (av typen “Det følger egen parkeringsplass med leiligheten” eller “Badet er renoverert av fagfolk”), må vi vurdere hva kjøper kan forvente basert på blant annet eiendommens synlige tilstand, alder, opplysningene som er gitt ved salget, feilenes art, karakter og omfang.

Egenandel

Avhendingsloven har også fått en ny bestemmelse om egenandel. Egenandelen slår først inn når det er påvist at eiendommen har en mangel. Når det er et avvik fra kontrakten som utgjør en mangel, skal oppgjøret reduseres med 10 000 kroner, uavhengig av om utbedringskostnadene er høye eller lave. Dette innebærer blant annet at kjøper ikke kan rette krav mot selger hvis det koster mindre enn 10 000 kroner å utbedre mangelen.

Selv om utbedringskostnadene er høye, kan det likevel tenkes at feil ved boligen ikke utgjør mangler etter loven. Dette avhenger av hva som er avtalt mellom partene, og hva kjøper kan forvente basert på de momentene vi har nevnt over.

Nytt om tilstandsrapporter

Tidligere ble det ikke stilt noen konkrete krav til hva en tilstandsrapport skulle inneholde og hvordan den skulle se ut. Dette hadde som konsekvens at tilstandsrapportene varierte i innhold og kvalitet. I den nye forskriften til avhendingsloven stilles det en rekke krav for at en tilstandsrapport skal regnes som godkjent.



Forts. Viktige endringer i avhendingsloven

Opplysningene i tilstandsrapporten skal gis på en forbrukervennlig måte, og det er beskrevet hva takstmannen skal vurdere og hvordan noen av undersøkelsene skal gjennomføres.

Vi har tro på at kjøpere nå vil få bedre informasjon i forkant av salget og dermed et bedre beslutningsgrunnlag.

Kjøpers undersøkelsesplikt lovfestes

Avhendingsloven har også fått en regel om undersøkelsesplikt for kjøper. Regelen tydeliggjør at kjøperen skal anses å kjenne til forhold som er tydelig beskrevet i tilstandsrapporten eller annen relevant salgsdokumentasjon. Det fremgår av loven at kjøperen ikke kan klage på avvik hvis disse er tydelig beskrevet i salgsdokumentasjonen, uavhengig av om kjøperen faktisk har satt seg inn i denne.

Det er derfor svært viktig at kjøper setter seg godt inn i alle dokumenter og opplysninger som tilbys i forkant av kjøpet. Hvis det er noe du ikke forstår, anbefaler vi at du stiller spørsmål til selger og/eller eiendomsmegler. Dersom det er gitt motstridende opplysninger i salgsdokumentene, må du undersøke hvilke av opplysningene som er korrekte, og eventuelt ta forbehold dersom motstriden ikke avklares. Du kan ikke velge å holde deg til den opplysningen du liker best.

Arealavvik

Avhendingsloven har også fått en ny bestemmelse om arealavvik innendørs. Helt kort betyr endringen at eiendommen har en mangel hvis opplysningene om størrelse i salgsdokumentene ikke er riktig. Det er en forutsetning at avviket utgjør mer enn 2 % og minst én kvadratmeter, og at selgeren ikke godtgjør at opplysningene ikke har hatt betydning for kjøperen.

Viktig for kjøper å være klar over

Advokatene i HELP er fornøyde med regelendringer som bidrar til at kjøper får bedre informasjon. Dette kan redusere antall konflikter i etterkant av boligkjøpet.

Selv om selgers ansvar nå har blitt utvidet, er det ikke slik at alle feil er mangler etter avhendingsloven. Det er påregnelig med noen feil ved boligen på grunn av alder, slitasje, osv., og det som er opplyst ved salget, er naturligvis ikke mangler. Jo eldre boligen er, desto vanligere er det å avdekke feil. Det er svært viktig å lese salgsoppgaven nøye. Hvis det er gitt konkrete risikoopplysninger om bestemte bygningsdeler, er det påregnelig å måtte utbedre disse og denne kostnaden må kjøper dekke selv.

Hvis du har boligkjøperforsikring hos HELP, vil våre advokater hjelpe deg med å vurdere om du kan rette et krav mot selger/selgers boligselgerforsikringsselskap. Dersom det er sannsynlig at du vil nå frem med et krav, forfølger vi saken for deg til den er løst.



Et hjem er mer verdt enn et hus, og et hus er mer enn bare vegger.

Det er et sted for å skape gode minner
preget av trivsel, omsorg og trygghet.

For oss som jobber med folks hjem hver
eneste dag, er det naturlig å engasjere oss
sammen med SOS-barnebyer for å gi flere
barn et trygt og godt hjem.

For hvert hjem vi formidler, gir vi derfor
100 kroner til SOS-barnebyers arbeid.

aktiv. +  **SOS
BARNEBYER**

Forbrukerinformasjon om budgivning

Sist oppdatert med virkning fra 1. januar 2014, i forbindelse med ikrafttredelse av endringer i eiendomsmeglingsforskriften.

Informasjonen er utarbeidet av Forbrukerombudet, Forbrukerrådet, Den Norske Advokatforening ved Eiendomsmeglingsgruppen, Eiendomsmeglerforetakenes Forening og Norges Eiendomsmeglerforbund, på grunnlag av blant annet forskrift om eiendomsmegling § 6-3 og § 6-4.

Nedenfor gis en oversikt over de retningslinjer som forbrukermyndighetene og organisasjonene anbefaler benyttet ved budgivning på eiendommen. Avslutningsvis gis også en kort oversikt over de viktigste rettsreglene tilknyttet budgivning.

Før det legges inn bud på eiendommen oppfordres budgiver til å sette seg inn i all relevant informasjon om eiendommen, herunder eventuell salgsoppgave og teknisk rapport med vedlegg.

Gjennomføring av budgivning

1. På forespørsel vil megler opplyse om aktuelle bud på eiendommen, herunder om relevante forbehold.
2. Alle bud skal inngis skriftlig til megler, som formidler disse videre til oppdragsgiver. Kravet til skriftlighet gjelder også budforhøyelser og motbud, aksept eller avslag fra selger. Før formidling av bud til oppdragsgiver skal megler innhente gyldig legitimasjon og signatur fra budgiver. Kravet til legitimasjon og signatur er oppfylt for budgivere som benytter e-signatur, eksempelvis BankID eller MinID. Med skriftlige bud menes også elektroniske meldinger som e-post og SMS når informasjonen i disse er tilgjengelig også for ettertiden.
3. Et bud bør inneholde eiendommens adresse (eventuelt gnr/bnr), kjøpesum, budgivers kontaktinformasjon, finansieringsplan, akseptfrist, overtakelsesdato og eventuelle forbehold som for eksempel usikker finansiering, salg av nåværende bolig ol. Normalt vil ikke et bud med forbehold bli akseptert før forbeholdet er avklart. Konferer gjerne med megler før bud gis.
4. Megler skal legge til rette for en forsvarlig avvikling av budrunden. I forbrukerforhold (dvs. der oppdragsgiver er forbruker) skal megleren ikke formidle bud med kortere akseptfrist enn kl. 12.00 første virkedag etter siste annonserte visning. Etter denne fristen bør budgivere ikke sette en kortere akseptfrist enn at megler har mulighet til, så langt det er nødvendig, å orientere oppdragsgiver, budgivere og øvrige interessenter om bud og forbehold. Det bør ikke gis bud som diskriminerer eller utelukker andre budgivere. Dersom bud inngis med en frist som åpenbart er for kort til at megleren kan avvikle budrunden på en forsvarlig måte som sikrer oppdragsgiver og interessenter et tilstrekkelig grunnlag for sine handlingsvalg, vil megler fraråde budgiver å stille slik frist.
5. Megleren vil uoppfordret gi sin vurdering av det enkelte bud overfor oppdragsgiveren, når budet er gitt innenfor fristene i punkt 4.
6. Megleren skal så langt det er nødvendig og mulig holde budgiverne skriftlig orientert om nye og høyere bud og eventuelle forbehold. Megler skal så snart som mulig bekrefte skriftlig overfor budgivere at budene deres er mottatt.
7. Etter at handel har kommet i stand, eller dersom en budrunde avsluttes uten at handel er kommet i stand, kan en budgiver kreve kopi av budjournalen i anonymisert form.
8. Kopi av budjournal skal gis til kjøper og selger uten ugrunnet opphold etter at handel er kommet i stand. Dersom det er viktig for budgiver å bevare sin anonymitet, bør budet fremmes gjennom fullmektig.

Viktige avtalerettslige forhold

1. Det eksisterer ingen angrerett ved salg/kjøp av fast eiendom.
2. Når et bud er innsendt til megler og han har formidlet innholdet i budet til selger (slik at selger har fått kunnskap om budet), kan budet ikke kalles tilbake. Budet er da bindende for budgiver frem til akseptfristens utløp, med mindre budet før denne tid avslås av selger eller budgiver får melding om at eiendommen er solgt til en annen (man bør derfor ikke gi bud på flere eiendommer samtidig dersom man ikke ønsker å kjøpe flere enn en eiendom).
3. Selger står fritt til å forkaste eller akseptere ethvert bud, og er for eksempel ikke forpliktet til å akseptere høyeste bud.
4. Når en aksept av et bud har kommet frem til budgiver innen akseptfristens utløp er det inngått en bindende avtale.
5. Husk at også et eventuelt bud fra selger til kjøper (såkalte "motbud"), avtalerettslig er et bindende tilbud som medfører at det foreligger en avtale om salg av eiendommen dersom budet i rett tid aksepteres av kjøper.

For eiendommen:

Adresse: Griniveien 3
1890 RAKKESTADMeglerforetak: Aktiv Eiendomsmegling
Saksbehandler: Tone Johnsrud

Oppdragsnummer: 1108240122

Telefon: 907 75 346
E-post: tone.johnsrud@aktiv.no

Undertegnede gir herved følgende bud på ovennevnte eiendom:

Kjøpesum: Kr. _____

Beløp med bokstaver: Kr. _____

+ omkostningert iht. opplysninger i salgsoppgaven

Dette budet er bindende for undertegnede frem til og med den: _____ Kl. _____

Dersom annet ikke er angitt gjelder budet til kl. 15.00 første virkedag etter siste annonserte visning. I forbrukerforhold vil bud med kortere akseptfrist enn til kl. 12.00 første virkedag etter siste annonserte visning ikke bli viderefordlet til selger.

Eventuelle forbehold: _____

Undertegnede er kjent med at selger står fritt til å godta eller forkaste ethvert bud. Likeledes er undertegnede klar over at budet er bindende for budgiver når det er kommet til selgers kunnskap. Handelen er juridisk bindende for begge parter dersom budet aksepteres innen akseptfristen. Undertegnede er kjent med at budjournalen vil bli forelagt kjøper og selger når handel er sluttet.

Ønsket overtakelsesdato: _____

Budet baseres på opplysninger og salgsvilkår som fremkommer av salgsoppgave datert: _____

Kjøpet vil bli finansiert slik:

16.06.2024

Låneinstitusjon: _____ Referanse og tlf nr.: _____

Lånt kapital: _____ Kr.: _____

Egenkapital: _____ Kr.: _____

Totalt: _____ Kr.: _____

Egenkapital består av: Salg av nåværende bolig eller fast eiendom Disponibelt kontantbeløp (bankinnskudd)Jeg gir bud som: Forbruker Ledd i næringsvirksomhet / juridisk person (selskap)Jeg samtykker til bruk av elektronisk kommunikasjon: Ja Nei

Navn: _____

Navn: _____

Fødselsnr. (11 siffer): _____

Fødselsnr. (11 siffer): _____

Adresse: _____

Adresse: _____

Postnr.: _____ Sted: _____

Postnr.: _____ Sted: _____

Tlf.: _____ E-post: _____

Tlf.: _____ E-post: _____

Dato.: _____ Sign: _____

Dato.: _____ Sign: _____

Kopi av legitimasjon

Kopi av legitimasjon

aktiv.
Tar deg videre