

**aktiv.**



Kristian Haugs vei 5A, 1350 LOMMEDALEN

**Lys og innbydende 3-roms med  
balkong, parkering og lave  
felleskostnader.**



Daglig leder / Eiendomsmegler / Partner

## Kristoffer Stormfelt

**Mobil** 976 09 113

**E-post** kristoffer.stormfelt@aktiv.no

### Aktiv Eiendomsmegling Bærum

Jongsåsveien 2A, 1337 SANDVIKA. TLF. 917 14 855

## Nøkkelinformasjon

**Prisant.:** Kr 4 250 000,-  
**Omkostn.:** Kr 107 640,-  
**Total ink omk.:** Kr 4 357 640,-  
**Felleskostn.:** Kr 2 100,-  
**Selger:** Pernille Sofie Hauge

**Salgsobjekt:** Eierseksjon  
**Eierform:** Eierseksjon  
**Byggeår:** 2004  
**BRA-i/BRA Total** 65/69 kvm  
**Tomtstr.:** 1068 kvm  
**Soverom:** 2  
**Antall rom:** 3  
**Gnr./bnr.** Gnr. 99, bnr. 164  
Gnr. 99, bnr. 165  
**Snr.** 5  
**Oppdragsnr.:** 1115260036

# Lys og innbydende 3-roms med balkong, parkering og lave felleskostnader.

Velkommen til Kristian Haugs vei 5A presentert av /Aktiv eiendomsmegling Bærum!

Velkommen til en trivelig og lettstelt 3-roms leilighet med gjennomtenkt planløsning og en lun, hjemlig atmosfære. Leiligheten byr på gode rom, rikelig med naturlig lys og en balkong – et perfekt sted å nyte rolige ettermiddager. Med egen parkeringsplass, bod og lave felleskostnader ligger alt til rette for en enkel og komfortabel hverdag i et populært og barnevennlig område.

Leiligheten ligger i et veletablert og barnevennlig område i Lommedalen, med kort vei til barnehage, skole, dagligvare og flotte turmuligheter rett utenfor døren. Egen parkeringsplass, bod og lave felleskostnader gjør dette til et attraktivt og forutsigbart boligvalg, enten du er førstegangskjøper, et par eller en liten familie.



# Innhold

Nøkkelinformasjon .....	2
Om eiendommen .....	4
Tilstandsrapport .....	46
Egenerklæring .....	66
Energiattest .....	71
Nabolagsprofil .....	76
Budskjema .....	92

# Om eiendommen

## Om boligen

### Areal

BRA - i: 65 kvm

BRA - e: 4 kvm

BRA totalt: 69 kvm

TBA: 7 kvm

### Bruksareal fordelt på etasje

1. etasje

BRA-i: 65 kvm Entré, Stue/kjøkken, to soverom, bad og bod.

BRA-e: 4 kvm Utebod.

### TBA fordelt på etasje

1. etasje

7 kvm Balkong.

### Tomtetype

Eiet

### Tomtestørrelse

1068 kvm

### Tomtebeskrivelse

Eiet tomt på 1 068 kvm. Boligsameiet har felles tomteareal opparbeidet med blant annet asfalterte internveier, plenarealer, lekeområde og variert beplantning.

### Beliggenhet

Boligen ligger i et attraktivt og barnevennlig boligområde i Lommedalen. Området er populært blant barnefamilier og har kort vei til både Lommedalen skole, Mølladammen ungdomsskole og flere barnehager.

Fra Lommedalsveien går det ekspressbuss med hyppige avganger mot Oslo, samt bussforbindelse til Triangelen hvor man enkelt kan bytte videre mot Kolsås, Sandvika og Bekkestua.

Nærområdet byr på gode muligheter for en aktiv fritid med blant annet golf, alpint,

fotball, ridning og flotte turmuligheter året rundt. I kort avstand ligger Burudvann, et populært område for bading, turer og fiske. Like ved finner man også Krokskogen, som byr på et stort nettverk av turstier og preparerte skiløyper vinterstid.

Dagligvarebutikker finnes i nærområdet, og treningssenteret Spenst Lommedalen ligger like i nærheten. En kort kjøretur unna ligger Bærums Verk med et bredt utvalg av butikker, restauranter, kulturtilbud og servicetilbud. Området er også kjent for Verksgata med sjarmerende småhusbebyggelse og spisesteder som Værtshuset Bærums Verk og Melboden.

### **Adkomst**

Det vil bli satt opp visningskilt under visning.

### **Barnehage/Skole/Fritid**

Barnehager

- Reddiken Kanvas-barnehage
- Lommedalen barnehage
- Lommedalen Menighets barnehage

Barneskoler

- Lommedalen skole
- Gullhaug skole

Ungdomsskoler

- Mølladammen ungdomsskole

Videregående skoler

- Rosenvilde videregående skole
- Rud videregående skole

### **Bygningssakkyndig**

Bærum Takst og Eiendom AS

### **Type rapport**

Tilstandsrapport

### **Byggemåte**

Bygningen er oppført i 2004.

Boligbygg over 2 etasjer samt underetasje og loft. Bygningen har støpt gulv mot grunn. Bærende vegger av trekonstruksjoner. Etasjeskillere av trekonstruksjoner. Yttervegger av trekonstruksjoner med liggende trekledning. Tak av trekonstruksjoner teknet med takstein/takplater (taket er ikke besiktiget). Leiligheten har entredør med innfelt glassfelt og brannklasse B30. Balkongdør og vinduer

med 2-lags glass og karmen/rammer av tre fra byggeår. Skorsteinen er fra byggeår. Det er en elementpipe. Peisovn på stue.

For mer informasjon se vedlagte tilstandsrapport avholdt 04.03.2026 av Bærum Takst og Eiendom med teknisk beskrivelse av eiendommen.

Eiendommen er gjennomgått av en bygningskyndig og det er utarbeidet en tilstandsrapport. Denne er vedlagt salgsoppgaven. Nedenfor følger informasjon om forhold som har fått TG 2, TG 3 og TG IU (ikke undersøkt).

Forhold som har fått TG3:

Innvendig - Etasjeskille/gulv mot grunn

- Det er målt høydeforskjell på mellom 15-30 mm gjennom hele rommet. Tilstandsgrad 2 gis med bakgrunn i standardens krav til godkjente måleavvik. Estimert er sjablongmessig og basert på generelle erfaringstall. Kostnadsestimat: 100 000 - 200 000 For mer informasjon se side 9 i tilstandsrapporten.

Forhold som har fått TG2:

Utvendig - Dører

- Det er påvist dører som er vanskelig å åpne eller lukke. For mer informasjon se side 8 i tilstandsrapporten.

Utvendig - Balkonger, terrasser og rom under balkonger

- Det er værslitt/oppsprukket trevirke/trepaneler. Det registreres behov for ytterligere vedlikehold av overflater til terrassebord og rekkverk. For mer informasjon se side 8 i tilstandsrapporten.

Innvendig - Overflater

- Overflater har en del slitasjegrad utover det en kan forvente. For mer informasjon se side 8 og 9 i tilstandsrapporten.

Innvendig - Pipe og ildsted

- Det er påvist sprekker og/eller riss i pipe. For mer informasjon se side 9 i tilstandsrapporten.

Innvendig - Innvendige dører

- Det er påvist avvik som tilsier at det bør foretas tiltak på enkelte dører. Det registreres hakk og merker utover normal slitasjegrad for noen av dørene. Dør til hovedsoverom tar i karm ved lukking. For mer informasjon se side 10 i tilstandsrapporten.

Våtrom - Etasje 1 - Bad - Overflater Gulv

- Det er påvist høydeforskjell fra topp slukrist til gulv/synlig topp membran ved

dørterskel er mindre enn 25 mm. Det er påvist avvik i fallforhold til sluk i forhold til krav i forskrift på byggetidspunktet. For mer informasjon se side 10 i tilstandsrapporten.

Våtrom - Etasje 1 - Bad - Sluk, membran og tettesjikt

- Membran kan ikke konstateres (ikke synlig og det foreligger heller ikke dokumentasjon). Mer enn halvparten av forventet brukstid er passert på membranløsningen. Sluk har begrenset mulighet for inspeksjon og rengjøring. For mer informasjon se side 10 og 11 i tilstandsrapporten.

Tekniske installasjoner - Vannledninger

- Det mangler tettemuffer i enden av varerør på rør-i-rør-system. For varerør under oppvaskkum er det ikke etablert tettemuffer. For mer informasjon se side 12 i tilstandsrapporten.

Tekniske installasjoner - Varmtvannstank

- Det er ikke påvist tilfredsstillende avrenning eller annen kompensierende løsning fra varmtvannstank. Det er påvist at varmtvannstank er over 20 år. For mer informasjon se side 12 i tilstandsrapporten.

HELSE, MILJØ OG SIKKERHET

- Rekkverket på balkong eller terrasse er for lavt i forhold til dagens krav. Rekkverkshøyde på balkong er målt til 0,93m. For mer informasjon se side 13 i tilstandsrapporten.

Se supplerende tekst i tilstandsrapporten. Kjøper overtar ansvar og risiko for dette.

### **Sammendrag selgers egenerklæring**

17. Vet du om det er gjort arbeid på det elektriske anlegget, enten av deg eller tidligere eiere?

Svar: Ja

Faglært arbeid:

Hvilket år ble jobben fullført?: 2024

Firmanavn: Elektrokonsept AS

Beskrivelse av arbeidet: rette feil på det elektriske anlegget, nye stikk, nye lys på kjøkken, avgitt samsvarserklæring.

Selger opplyser at hun har sett sølvkre i leiligheten i 2024 men ikke sett noe siden den gangen.

### **Innhold**

Totalt bruksareal BRA: 69 kvm

BRA-i:

Leilighet:

1. etasje 65 kvm: Entré, stue/kjøkken, to soverom, bad og bod.

BRA-e:

Leilighet:

1. etasje 4 kvm: Utebod.

Åpent areal:

Leilighet:

1. etasje 7 kvm: Balkong.

Boligen disponerer en uisolert bod på ca. 4 kvm iht. seksjoneringen.

### **Standard**

Velkommen til en trivelig og lettstelt 3-roms leilighet med gjennomtenkt planløsning og en lun, hjemlig atmosfære. Leiligheten byr på gode rom, rikelig med naturlig lys og en balkong – et perfekt sted å nyte rolige ettermiddager. Med egen parkeringsplass, bod og lave felleskostnader ligger alt til rette for en enkel og komfortabel hverdag i et populært og barnevennlig område.

Leiligheten ligger i et veletablert og barnevennlig område i Lommedalen, med kort vei til barnehage, skole, dagligvare og flotte turmuligheter rett utenfor døren. Egen parkeringsplass, bod og lave felleskostnader gjør dette til et attraktivt og forutsigbart boligvalg, enten du er førstegangskjøper, et par eller en liten familie.

- Beliggende i naturskjønne omgivelser
- Arealeffektiv planløsning
- Parkeringsplass
- Gode solforhold
- Barnevennlig
- Lave felleskostnader og ingen andel fellesgjeld
- Flotte markaområder
- Kort vei til barnehager og skoler
- Gangasvtand til "alt" av fasiliteter

Entré:

Inngangspartiet er romslig med god plass til oppbevaring av yttertøy og sko.

Stue:

Stuen er meget innbydende med store vindusflater som gir rikelig med naturlig lys. Rommet har en god planløsning med plass til både romslig sofagruppe og spisebord, samt mange innredningsmuligheter. Fra stuen er det direkte utgang til en romslig og solrik balkong på 7 kvm.

Kjøkken:

Kjøkken med åpen løsning mot stue. Kjøkkeninnredning fra byggeår med glatte fronter og laminert benkeplate. Nedfelt oppvaskkum med ett-greps armatur. Belysning og stikkontakter under overskap. Kjøkkenet er utstyrt med frittstående hvitevarer, herunder kjøleskap med frysedel, komfyr med keramisk platetopp og oppvaskmaskin under benk.

Bad:

Bad fra byggeår med flislagt gulv og elektrisk gulvvarme, samt flislagte vegger. Himling med malt overflate og taklampe. Baderomsinnredning med servantskap, ovenpåliggende servant og ett-greps armatur. Over servant er det speil med overlys, skap og stikkontakt. Dusjkabinett i hjørne med skyvedører i glass og veggmontert hånddusj. Gulvstående toalett.

Soverom:

Leiligheten har to romslige soverom. Hovedsoverommet er av god størrelse, med plass til dobbeltseng, garderobe og nattbord. Det andre soverommet kan benyttes som gjesterom, kontor eller barnerom - alt etter behov!

Bod:

Leiligheten har egen praktisk bod som gir gode oppbevaringsmuligheter for klær, sportsutstyr eller andre eiendeler som ikke brukes daglig.

### **Innbo og løsøre**

Bransjens liste over løsøre og tilbehør legges til grunn for salget dersom ikke annet fremkommer av salgsoppgaven. Listen følger vedlagt salgsoppgaven. Det er full avtalefrihet om hva som skal følge med bolig og fritidsbolig ved salg. Hvis hvitevarer og/eller annet teknisk utstyr medfølger, gis det ingen garantier i forhold til tilstand, funksjonalitet og levetid på disse.

Medfølger ikke:

- Vaskemaskin
- Taklamper i stue og hovedsoverom

### **Hvitevarer**

Kun hvitevarer som er spesifikt angitt i salgsoppgaven, følger med. Dette gjelder uavhengig av om hvitevaren(e) eventuelt kan anses som integrerte.

### **Parkering**

Iht. vedtekter og styreleder disponerer leilighet en parkeringsplass på sameiets felles grunn.

### **Forsikringsselskap og Polisenummer**

Gjensidige, polisenummer 85841141

### **Radonmåling**

Det gjøres oppmerksom på utleiers plikt til å radonmåle utleieenheter. Målt årsmiddelverdi skal være under 200 Bq/m<sup>3</sup> (becquerel per kubikkmeter) i oppholdsrom. I tillegg skal tiltak for å redusere radonnivået alltid gjennomføres dersom det overstiger 100 Bq/m<sup>3</sup>.

Selger har ikke foretatt radonmåling. Interessenter gjøres oppmerksom på at det som resultat av fremtidige målinger, vil kunne bli nødvendig å treffe radonreduserende tiltak. Slike eventuelle tiltak vil da måtte bekostes og utføres av kjøper.

### **Diverse**

Etter eierseksjonsloven § 23 kan ingen kjøpe en boligseksjon hvis kjøpet fører til at man, direkte eller indirekte, blir eier av flere enn to boligseksjoner i eierseksjonssameiet. Begrensningen gjelder ikke kjøp av fritidsboliger. Det finnes også enkelte andre unntak i bestemmelsen.

Foretaket samarbeider med følgende foretak som tilbyr produkter eller tjenester i forbindelse med oppdraget:

- Help forsikring leverer boligkjøperforsikring
- Fremtind leverer boligselgerforsikring
- Banker i Eika-alliansen
- Leverandører knyttet til Overo (for eksempel tilbud fra strømleverandører)

## **Energi**

### **Oppvarming**

Elektrisk oppvarmet leilighet. Peisovn på stue.

Dersom beboelsesrom ikke har vegg- eller fastmonterte varmekilder ved visning, følger dette heller ikke med.

### **Informasjon om strømforbruk**

Selger har gjort avtale om Norgespris for strøm. Avtalen er bindende, følger eiendommen (målepunktet) og løper til og med 31.12.2026. Les mer hos NVE - [www.nve.no](http://www.nve.no)

### **Energimerke**

C

### **Informasjon om energiklasse**

Alle som skal selge eller leie ut eiendom må som hovedregel energimerke boligen og fremskaffe en energiattest. Unntak gjelder blant annet for frittstående bygninger med bruksareal på mindre enn 50 m<sup>2</sup>. Det er eier som plikter å fremlegge energiattest og eier er selv ansvarlig for at opplysningene er riktige. For ytterligere informasjon se

www.enova.no/nb/energimerking/energimerk-din-bolig. Dersom eier har energimerket boligen vil komplett energiattest fås ved henvendelse til megler.

## Økonomi

### Total prisantydning eksklusiv omkostninger

Kr 4 250 000

### Omkostninger kjøper

4 250 000 (Prisantydning)

---

Omkostninger

106 250 (Dokumentavgift)

300 (Panteattest kjøper)

545 (Tinglysningsgebyr pantedokument)

545 (Tinglysningsgebyr skjøte)

11 900 (Boligkjøperforsikring - fem års varighet (valgfritt))

2 800 (Advokatforsikring for boligeiere - ett års varighet (valgfritt))

---

107 640 (Omkostninger totalt)

119 540 (med Boligkjøperforsikring - fem års varighet)

122 340 (med Boligkjøperforsikring inkludert ett år med Advokatforsikring for boligeiere)

---

4 357 640 (Totalpris. inkl. omkostninger)

4 369 540 (Totalpris. inkl. omkostninger (med Boligkjøperforsikring - fem års varighet))

4 372 340 (Totalpris. inkl. omkostninger (med Boligkjøperforsikring inkludert ett år med Advokatforsikring for boligeiere))

---

Regnestykket forutsetter at det kun tinglyses ett pantedokument og at eiendommen selges til prisantydning. Det tas forbehold om endringer i offentlige avgifter/gebyrer.

### Kommunale avgifter

Kr 10 008 for år 2025

### Informasjon om kommunale avgifter

De kommunale avgiftene omfatter vann- og avløpsgebyr, renovasjonsgebyr samt feie- og tilsynsavgift. Det gjøres oppmerksom på at det kan forekomme variasjon i avgiftene som følge av forbruk og eventuelle kommunale endringer av gebyr/avgift.

### Informasjon om eiendomsskatt

Det er p.t ikke vedtatt eiendomsskatt for eiendommer i kommunen.

**Formuesverdi primærbolig**

Kr 1 217 524 for år 2024

**Formuesverdi sekundærbolig**

Kr 4 870 095 for år 2024

**Informasjon om formuesverdi**

Stortinget har vedtatt en ny modell for beregning av formuesverdi for bolig. Den nye utregningsmodellen beregner boligverdier basert på grunnkretser i stedet for kommuner, og skal benyttes fra og med inntektsåret 2026.

Dette kan medføre at markedsverdien settes høyere eller lavere enn tidligere, og innebærer at både selger og megler kan benytte tall som ikke nødvendigvis er oppdaterte på tidspunktet for utarbeidelse av salgsoppgaven. Det tas derfor forbehold om at formuesverdien kan bli endret og eventuelt øke ved endelig fastsettelse i skatteåret.

For primærbolig utgjør formuesverdien 25 prosent av beregnet markedsverdi opptil 10 millioner, og deretter 70 prosent av den delen som overstiger dette beløpet. For sekundærbolig utgjør formuesverdien 100 prosent av beregnet markedsverdi.

Ytterligere informasjon finnes på [skatteetaten.no](https://skatteetaten.no).

Kjøper bærer risikoen for eventuell skatteøkning.

**Tilbud om lånefinansiering**

Aktiv Eiendomsmegling samarbeider med sparebankene i Eika Alliansen om formidling av finansielle tjenester. Ta gjerne kontakt med megler for formidling av et uforpliktende tilbud om finansiering. Meglerforetaket kan motta provisjon ved formidling av finansielle tjenester.

## Boenheten

**Eierbrøk**

65/538

**Felleskostnader inkluderer**

Fellesutgiftene utgjør kr 2 100,- og inkluderer: Tv, internett, brøyting, bygningsforsikring, vedlikehold m.m.

Fellesutgiftene justeres normalt en til to ganger årlig i forhold til sameiets faktiske utgifter. Det tas forbehold om at felleskostnadene kan justeres fortløpende pga renteøkninger.

Styreleder informerte 09.03.2026 om at det kan bli en mindre økning i felleskostnadene for å sette av midler til uforutsette utgifter.

Ifølge nåværende eier har boligen et gjennomsnittlig årlig strømforbruk på ca. 8 758 kWh, som utgjør ca. kr 8 429,- per år.

Utgiftene er basert på nåværende eiers forbruk. Kjøper må selv tegne innboforsikring

### **Felleskostnader pr. mnd**

Kr 2 100

### **Kommentar fellesgjeld**

Det er ingen lån registrert på selskapet pt.

## Sameiet

### **Sameienavn**

Boligsameiet Kristian Haugs vei 1, 3 og 5

### **Om sameiet**

Boligsameiet Kristian Haugs vei 1, 3 og 5 består av 8 seksjoner i henhold til oppdelingsbegjæring datert 18.09.2004. Dette er et lite sameie som ikke er tilknyttet forretningsfører. Sameiet tar selv hånd om økonomien i sameiet og felles kostander som eventuelt kommer vil trolig bli fordelt etter eierbrøk.

Dyrehold er tillatt.

Dugnad må påregnes.

Trappevask må påregnes.

Erverver og leier av seksjon må meldes til styret.

Vi gjør videre oppmerksom på at det iht. eierseksjonsloven ikke er anledning å erverve mer enn 2 seksjoner i sameiet, her teller også eierskap via. firma, nærstående og familie. Kjøper har risikoen for at overskjøting på denne bakgrunn kan nektes av Statens Kartverk. I så fall vil kjøper uansett være forpliktet til å gjennomføre handelen, og oppgjør til selger vil finne sted tross manglende overskjøting. Konferer med megler for mer informasjon.

Dokumenter for sameiet og kopi av seksjonsbegjæringen kan fås ved henvendelse til megler.

### **Vedtekter/husordensregler**

Vi oppfordrer alle til å sette seg inn i gjeldende vedtekter og husordensregler.

Dokumentene følger vedlagt i salgsoppgaven.

## Offentlige forhold

### **Eiendommens betegnelse**

Gårdsnummer 99, bruksnummer 164, seksjonsnummer 5 i Bærum kommune. Gårdsnummer 99, bruksnummer 165 i Bærum kommune.

### **Tinglyste heftelser og rettigheter**

Leiligheten overdras fri for pengeheftelser.

Sameiet har legalpant for krav mot sameieren som følger av sameieforholdet iht. eierseksjonsloven § 31. Pantet er begrenset oppad til 2G, (G = folketrygdens grunnbeløp).

I tillegg har sameiet tinglyst panterett som nevnt over.

Det er tinglyst følgende servitutter på sameiets eiendom:

- Dagboknr. 33345, tinglyst 23.11.2004, type heftelse: Erklæring/avtale  
Omhandler seksjonering av leilighetene, hvor seksjonen også inkluderer en tilleggsdel.

Servituttene vil følge eiendommen. Kjøpers bank vil få prioritet etter ovennevnte heftelser og servitutter.

### **Ferdigattest/brukstillatelse**

Det foreligger ferdigattest på eiendommen datert 22.09.2016. Denne kan fås ved henvendelse til megler.

Kjøper overtar eiendommen slik den fremstår på visning.

### **Ferdigattest/brukstillatelse datert**

22.09.2016.

### **Vei, vann og avløp**

Eiendommen har adkomst via kommunal vei med felles vedlikeholdsansvar for sameiet.

Eiendommen er tilknyttet kommunalt ledningsnett via private stikkledninger. Sameiet er ansvarlig for private stikkledninger til bygningen.

### **Regulerings- og arealplaner**

Eiendommen er regulert til konsentrert småhusbebyggelse (1 068 kvm) i henhold til reguleringsplan Trulsrudmarka, datert 25.09.1991 med tilhørende reguleringsbestemmelser:

- Regulert til RPHensynsonenavn: H190-1 (1 009 kvm) i henhold til reguleringsplan Ny vannforsyningstunnel Holsfjorden - Oslo med tverreslag i Bærum, datert 18.03.2020.

Reguleringsplaner under bakken

Id: 2017018

Navn: NY VANNFORSYNINGSTUNNEL HOLSFJORDEN - OSLO MED TVERRSLAG I BÆRUM

Plantype: Detaljregulering

Status: Endelig vedtatt arealplan

Ikrafttredelse: 18.03.2020

Delarealer: 1 009 kvm - Formål: Vannforsyningsanlegg - Feltnavn: BVF2

Bebyggelsesplaner

Id: 2001016

Navn: TRULSRUDMARKA, FELT A3 OG B2

Plantype: Bebyggelsesplan ihht. Reguleringsplan

Status: Endelig vedtatt arealplan

Ikrafttredelse: 18.04.2002

Kommuneplaner

Id: 202101

Navn: KOMMUNEPLANENS AREALDEL 2022-2042

Plantype: Kommuneplanens arealdel

Status: Endelig vedtatt arealplan

Ikrafttredelse: 21.06.2023

Delarealer: 1 069 kvm - Arealbruk Boligbebyggelse, Nåværende

Byggesaker under behandling:

- Kristian Haugs vei 1 C - vesentlig endring av konstruksjon

Utsnitt av plan med tilhørende bestemmelser kan fås ved henvendelse til megler.

### **Adgang til utleie**

Det følger av eierseksjonsloven § 24 at korttidsutleie av hele boligseksjonen i mer enn 90 døgn årlig ikke er tillatt. Bestemmelsen gjelder ikke for fritidsboliger. Med korttidsutleie menes utleie inntil 30 døgn sammenhengende. Grensen på 90 døgn kan fravikes i vedtektene og kan i så fall settes til mellom 60 og 120 døgn. Slik beslutning krever et flertall på minst to tredjedeler av de avgitte stemmene på årsmøtet. Ta kontakt med megler dersom du ønsker kopi av vedtektene for nærmere informasjon om hvilke vedtak som er fattet i dette sameiet om korttidsleie.

### **Legalpant**

De andre sameierne har panterett i seksjonen for krav mot sameieren som følger av sameieforholdet. Pantekravet kan ikke overstige et beløp som for hver bruksenhet svarer til 2 G (folketrygdens grunnbeløp). Kommunen har legalpant i eiendommen for forfalte krav på eiendomsskatt, og kommunale avgifter/gebyrer.

## Kontraktsgrunnlag

### **Kjøpsbetingelser**

Eiendommen skal overleveres til kjøper i tråd med det som er avtalt. Det er viktig at kjøper setter seg grundig inn i alle salgsdokumentene, herunder salgsoppgave, tilstandsrapport og selgers egenerklæring. Kjøper anses kjent med forhold som er tydelig beskrevet i salgsdokumentene. Forhold som er beskrevet i salgsdokumentene kan ikke påberopes som mangler. Dette gjelder uavhengig av om kjøper har lest dokumentene. Alle interessenter oppfordres til å undersøke eiendommen nøye, gjerne sammen med fagkyndig, før bud inngis. Kjøper som velger å kjøpe usett, kan som hovedregel ikke gjøre gjeldende som mangel noe kjøper burde blitt kjent med ved undersøkelse av eiendommen, eller som er tydelig beskrevet i salgsdokumentene. Hvis noe trenger avklaring, anbefaler vi at kjøper rådfører seg med eiendomsmegler eller en fagkyndig før det legges inn bud.

Kjøper har krav på at eiendommen er i henhold til avtalen. Hvis det ikke er avtalt noe særskilt, kan eiendommen ha en mangel dersom den ikke er slik kjøper må kunne forvente ut ifra blant annet boligens alder, type og synlige tilstand. Det samme gjelder hvis det er holdt tilbake eller gitt uriktige opplysninger om eiendommen som ikke er rettet i tide på en tydelig måte, og man må gå ut fra at opplysningen har virket inn på avtalen. En bolig som har blitt brukt i en viss tid, har vanligvis blitt utsatt for slitasje, og skader kan ha oppstått. Slik bruksslitasje må kjøper regne med, og det kan avdekkes enkelte forhold etter overtakelse som gjør utbedringer nødvendig. Normal slitasje og skader som trenger utbedring, er innenfor hva kjøper må forvente, og vil ikke utgjøre en mangel.

Boligen kan også ha en mangel hvis opplyst areal avviker fra faktisk størrelse. Avviket må være minst 2 prosent, og minst 1 kvadratmeter. Det er likevel ikke en mangel dersom selger godtgjør at kjøperen ikke la vekt på opplysningen, jf. avhendingsloven § 3-3 (2).

Ved beregning av et eventuelt prisavslag eller erstatning, må kjøper selv dekke tap/kostnader opp til et beløp på kr 10 000 (egenandel). Egenandel kommer først på tale når det er konstatert mangel ved eiendommen.

Hvis kjøper ikke er forbruker, selges eiendommen "som den er", og selgers ansvar er da begrenset, jf. avhl. § 3-9, første ledd 2. pkt. Avhl. § 3-3 (2) fravikes, og hvorvidt et innendørs arealavvik karakteriseres som en mangel vurderes etter avhl. § 3-8.

Informasjon om kjøpers undersøkelsesplikt, herunder oppfordringen om å undersøke

eiendommen nøye, gjelder også for kjøpere som ikke anses som forbrukere. Med forbrukerkjøp menes kjøp av eiendom når kjøperen er en fysisk person som ikke hovedsakelig handler som ledd i næringsvirksomhet.

### **Overtakelse**

Overtakelse etter nærmere avtale med selger.

Dersom annet ikke avtales, sendes skjøte/hjemmelsdokument for tinglysing i etterkant av overtakelse.

### **Budgivning**

Budgivning i forbrukerforhold

Budgivere oppfordres til å legge inn bud elektronisk. Dette gjøres på eiendommens hjemmeside på aktiv.no, ved å bruke «Gi bud»-knappen. Ved elektronisk budgivning, samtykker budgiver til elektronisk kommunikasjon. Eiendomsmegler skal legge til rette for en forsvarlig avvikling av budrunden og kan ikke videreformidle bud med en kortere akseptfrist enn kl. 12.00 første virkedag etter siste annonserte visning. Etter klokken 11:30 anbefaler vi akseptfrist på minimum 30 minutter. Bud bør legges inn i god tid før konkurrerende buds akseptfrist utløper. Megler kan ikke formidle bud med forbehold om at budet, eller forbehold i budet (hemmelige bud/hemmelige forbehold), skal holdes skjult for andre budgivere og interessenter.

For øvrig henvises til forbrukerinformasjon om budgivning i salgsoppgaven.

Oppdragsgiver er oppfordret til å ikke ta imot bud direkte fra budgiver, men å henvise budgiver videre til megler. Som kjøper vil du få forelagt kopi av budjournal. Alle bud vil bli gjort kjent for kjøper og selger i handelen. Øvrige budgivere kan be om å få en kopi av budjournal i anonymisert form.

Budgivning utenfor forbrukerforhold

Budgivere oppfordres til å legge inn bud elektronisk. Dette gjøres på eiendommens hjemmeside på aktiv.no, ved å bruke «Gi bud»-knappen. Ved elektronisk budgivning, samtykker budgiver til elektronisk kommunikasjon. Det anbefales at hvert bud har en akseptfrist som muliggjør en forsvarlig avvikling av budrunden. Vi anbefaler minimum 30 minutter akseptfrist. Oppdragsgiver er oppfordret til å ikke ta imot bud direkte fra budgiver, men å henvise budgiver videre til megler. Megler kan ikke formidle bud med forbehold om at budet, eller forbehold i budet (hemmelige bud/hemmelige forbehold), skal holdes skjult for andre budgivere og interessenter.

Opplysningene i salgsoppgaven er godkjent av selger. Alle interessenter oppfordres imidlertid til grundig besiktigelse av eiendommen, gjerne sammen med fagmann før bud inngis.

Etter aksept av bud, vil eiendommens salgssum bli meddelt de som ev. måtte etterspørre denne. Eiendommens salgssum vil bli offentlig tilgjengelig ved overføring av hjemmel.

### **Betalingsbetingelser**

Med mindre annet er avtalt forutsettes det at kjøpesum inkludert omkostninger er innbetalt og disponibelt på meglerforetakets klientkonto innen overtakelse. Kjøpesummen skal innbetales fra norsk finansinstitusjon og/eller fra kjøpers egen konto i norsk finansinstitusjon.

### **Hvitvaskingsreglene**

Megler har plikt til å gjennomføre kundetiltak. Hvis kjøper ikke bidrar til at megler får gjennomført kundetiltak og dette fører til at transaksjonen ikke kan gjennomføres eller blir forsinket, misligholder kjøper avtalen. Etter 30 dager er misligholdet vesentlig. Dette gir selger rett til å heve og gjennomføre deknings salg for kjøpers regning.

### **Personopplysninger**

Personopplysninger blir behandlet i samsvar med personopplysningsloven.

### **Boligselgerforsikring**

Selger har tegnet boligselgerforsikring som dekker selgers ansvar etter avhendingsloven begrenset oppad til 14 millioner kroner. I den forbindelse har selger utarbeidet en egenerklæring som kjøper bør gjøre seg kjent med før budgivning.

### **Boligkjøperforsikring**

Vedlagt i salgsoppgaven følger informasjon om Boligkjøperforsikring og Advokatforsikring for boligeiere fra HELP Forsikring AS. Boligkjøperforsikring er en rettshjelpsforsikring som gir trygghet og profesjonell juridisk hjelp dersom det oppdages uventede feil eller mangler ved boligen de neste fem årene. Boligkjøperforsikring + Advokatforsikring for boligeiere har samme dekning som boligkjøperforsikring, med tillegg av fullverdig advokathjelp på viktige rettsområder i privatlivet. Les mer om begge forsikringene i vedlagt materiell eller på [help.no](http://help.no). Det gjøres oppmerksom på at boligkjøperforsikring kun kan tegnes av forbruker. Meglerforetaket mottar kr 5 600/5 600/5 900 i kostnadsgodtgjørelse, avhengig av boligtype, samt et tillegg på kr 1 000 ved salg av Advokatforsikring for boligeiere.

### **Meglers vederlag**

Det er avtalt fastpris stor kr 25 000,- for gjennomføring av salgsoppdraget. I tillegg er det avtalt at oppdragsgiver skal dekke tilretteleggingsgebyr kr 25 000,- oppgjørshonorar kr 7 500,- og visninger kr 2 700,-. Meglerforetaket har krav på å få dekket avtalte utlegg i henhold til oppdragsavtale. Dersom handel ikke kommer i stand eller oppdraget sies opp, har megler krav på å få dekket vederlag.

**Ansvarlig megler**

Kristoffer Stormfelt  
Daglig leder / Eiendomsmegler / Partner  
kristoffer.stormfelt@aktiv.no  
Tlf: 976 09 113

**Ansvarlig megler bistås av**

Kristoffer Stormfelt  
Daglig leder / Eiendomsmegler / Partner  
kristoffer.stormfelt@aktiv.no  
Tlf: 976 09 113

Marius Stormfelt  
Fagansvarlig/Partner/Eiendomsmegler  
marius.stormfelt@aktiv.no  
Tlf: 917 14 855

**Oppdragstaker**

Stormfelt & Co AS, organisasjonsnummer 936649734  
Jongsåsveien 2A, 1337 SANDVIKA

**Salgsoppgavedato**

21.04.2026



































**Bod**







**Hyggelig  
inngangsparti.**

# Plantegning

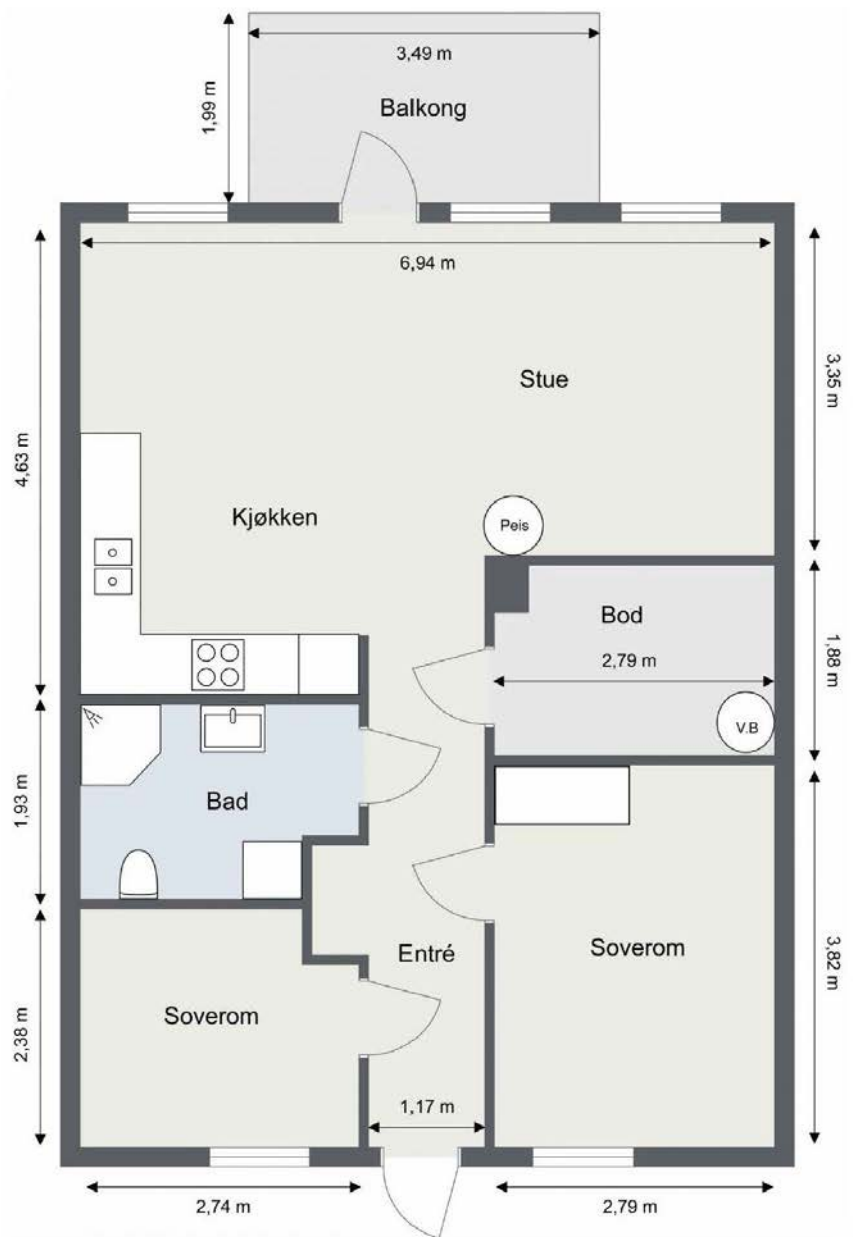

Selveierleilighet (i blokk)  
Etasje 1

**Kristian Haugs vei 5A , 1350 LOMMEDALEN**

Plantegningen er ikke måleverdig, og noe avvik kan forekomme.  
Innredninger og faste installasjoner kan avvike fra den faktiske  
innredningen.





[www.btakst-eiendom.no](http://www.btakst-eiendom.no)

Plantegningen er ikke i målestokk og noe avvik kan forekomme. Megler/selger tar ikke ansvar for evt. feil.

**aktiv.**

# Vedlegg

# Tilstandsrapport

-  Boligbygg med flere boenheter
-  Kristian Haugs vei 5A , 1350 LOMMEDALEN
-  BÆRUM kommune
-  # gnr. 99, bnr. 164, snr. 5

Sum areal alle bygg: BRA: 69 m<sup>2</sup> BRA-i: 65 m<sup>2</sup>



Befaringsdato: 04.03.2026

Rapportdato: 09.03.2026

Oppdragsnr.: 22672-1011

Referansenummer: YB1901

Autorisert foretak: BÆRUM TAKST OG EIENDOM AS



 Bærum Takst og Eiendom

# BMTF

Tilstandsrapporten er gyldig ett år fra rapportdato. Oppstår det skader eller skjer det endringer på eiendommen, bør du som selger be om en oppdatert tilstandsrapport.

# Bærum Takst og Eiendom AS

Bærum Takst og Eiendom er en liten takstbedrift i Bærum. Vi tar oppdrag i Oslo, Asker, Bærum og Drammen, men jobber også utover disse områdene.

Hovedsaklig jobber vi med tilstandsrapporter og skadetaksering, samt rådgivning som byggsakkyndig.

 Bærum Takst og Eiendom

## Rapportansvarlig

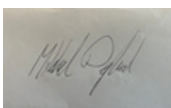

Mikkel Degland  
Uavhengig Takstingeniør  
mikkel@btakst-eiendom.no  
936 24 183

 Bærum Takst og Eiendom

# Dette trenger du å vite om tilstandsrapporten



## Hva er en tilstandsrapport?

En tilstandsrapport beskriver synlige skader/avvik eller tegn på skader/avvik på boligen. Rapporten fremhever vanligvis ikke positive egenskaper ved boligen.



## Hva vurderer en bygningsakkyndig?

Den bygningsakkyndige vurderer boligen ut fra hva man kan forvente av en bygning av samme alder og type. Vurderingen gjøres som regel mot hvordan det var vanlig å bygge og regler som gjaldt da boligen ble oppført (søknadstidspunktet). Forhold som er vanlige for bygningens alder, slik som slitasje etter normal bruk regnes ikke som avvik.



## Hva inneholder tilstandsrapporten?

Den bygningsakkyndige undersøker rom og bygningsdeler slik det kommer frem av [Forskrift til avhendingsloven](#). Tilstandsrapporten inneholder bare avvik som den bygningsakkyndige kan se eller kontrollere med enkle hjelpemidler. Det gjøres ikke nærmere undersøkelser slik som åpning av vegger eller andre bygningsdeler. I vegg mot våtrom og rom under terreng kan det borres et hull for å gjøre enkle undersøkelser slik som fuktøk.

## Når du kjøper en brukt bolig

Når du kjøper en brukt bolig, er det viktig å være oppmerksom på at dette ikke kan sammenlignes med å kjøpe en ny bolig. Måten boligen ble bygget på kan være annerledes enn i dag. Bygninger svekkes over tid, og utsettes for slitasje blant annet på grunn av bruk og vær og vind. Mange boliger fornyes helt eller delvis, noen i flere omganger, eller det oppføres tilbygg. Særlig for boliger som er pusset opp eller endret, er det viktig å merke seg at fornyelse av overflater ikke nødvendigvis betyr at bygningsdeler under er forbedret.

## Vurdering mot byggeregler

Den bygningsakkyndige vil vurdere boligen mot hvordan det var vanlig å bygge og regler som gjaldt på søknadstidspunktet. Den bygningsakkyndige ser etter avvik som har betydning for og som reduserer boligens funksjon og verdi, og som kommer frem av forskrift til avhendingslova.

## Tilstandsrapporten beskriver ikke hele boligen

### BYGNINGSSAKKYNDIGE SER FOR EKSEMPEL IKKE PÅ

• vanlig slitasje og normal vedlikeholdstilstand • bagatellmessige forhold som ikke påvirker bygningens bruk eller verdi vesentlig • skjulte installasjoner • installasjoner utenfor bygningen • full funksjonstesting av el- og VVS-installasjoner • geologiske forhold og bygningens plassering på grunnen • bygningens planløsning • bygningens innredning • løsøre slik som hvitevarer • utendørs svømmebasseng og pumpeanlegg • bygningens estetikk og arkitektur • bygningens lovlighet (bortsett fra bruksendringer, brannceller og forhold som åpenbart kan påvirke helse, miljø og sikkerhet) • fellesarealer (med mindre boligeier har vedlikeholdsplikt for fellesarealer og dette er kjent for bygningsakkyndig, eller fellesarealet har en særlig tilknytning til boligen).

© iVerdi 2023

Malen til denne rapporten, inkludert standardtekstene fra Verdi er vernet etter åndsverkloven og kan kun benyttes av av kunder hos iVerdi. For andre aktører er eksemplarframstilling av malen og standardtekster, som utskrift og annen kopiering til bruk som grunnlag for tilsvarende rapporter, bare tillatt når det er hjemlet i lov (kopiering til privat bruk, sitat o.l.) eller avtale med iVerdi ([Hjem-iVerdi](#)).

Utnyttelse i strid med lov eller avtale kan medføre erstatnings- og straffeansvar.

# Dette trenger du å vite om tilstandsrapporten

## Tilstanden vurderes med ulike tilstandsgrader

Tilstanden gir uttrykk for en gitt forventet tilstand, blant annet vurdert ut fra alder og normal bruk. Ved Tilstandsgrad 0 (TG0) og Tilstandsgrad 1 (TG1) gir den bygningsakkyndige normalt ingen begrunnelse for valg av tilstandsgrad. Grunnen er at bygningen eller bygningsdelen da bare har normal slitasje. Ved skjulte konstruksjoner kan alder alene avgjøre tilstandsgrad. Når bygningsakkyndige anbefaler tiltak, for eksempel utbedringer, må brukeren av rapporten vurdere om tiltakene er nødvendige og lønnsomme.

Når den bygningsakkyndige velger tilstandsgrad, baseres vurderingen på faste kriterier som følger av gjeldende bransjestandard for Teknisk tilstandsanalyse ved omsetning av bolig og Forskrift til avhendingslova.



### TILSTANDSGRAD 0, TG0: INGEN AVVIK

Bygningsdelen skal være tilnærmet ny, ikke vise tegn på slitasje og det skal være lagt frem dokumentasjon på faglig god utførelse. Det er ingen merknader til delen.



### TILSTANDSGRAD 1, TG1: MINDRE AVVIK

Bygningsdelen skal bare ha normal slitasje, og strakstiltak skal ikke anses som nødvendig. Graden kan også brukes når delen er ny, men der dokumentasjon på faglig god utførelse mangler.



### TILSTANDSGRAD 2, TG2: VESENTLIGE AVVIK OG MINDRE AVVIK SOM ETTER NS 3600 GIR TG 2

Bygningsdelen skal enten ha feil utførelse, en skade eller symptomer på skade, sterk slitasje eller nedsatt funksjon. Graden gis når bygningsdelen trenger vedlikehold eller tiltak i nær fremtid. Graden skal også brukes når delen er gammel og det er grunn til å varsle om faren for skader på grunn av alderen, eller når det er grunn til å overvåke delen spesielt på grunn av fare for større skader eller følgeskader.



### TILSTANDSGRAD 3, TG3: STORE ELLER ALVORLIGE AVVIK

Denne tilstandsgraden brukes ved kraftige tegn på forhold som man må regne med trenger utbedring straks eller innen kort tid. Det er påvist funksjonssvikt eller sammenbrudd.



### IKKE UNDERSØKT/IKKE TILGJENGELIG FOR UNDERSØKELSE

Det kan være avvik/skader som ikke er avdekket.

## Informasjon om utbedringskostnader

Utbedringskostnadene i rapporten er sjablongmessige anslag basert på observerte forhold som feil, skader eller uregelmessigheter, samt foreslåtte tiltak. Disse anslagene er veiledende, angis i fem intervaller, er basert på generelle erfaringstall, og må ikke forveksles med konkrete pristilbud fra håndverkere eller entreprenører. Faktiske kostnader kan variere betydelig, avhengig av individuelle valg, materialpriser og markedsforhold. For å få en nøyaktig vurdering av utbedringskostnadene anbefales ytterligere undersøkelser og innhenting av flere pristilbud fra kvalifiserte fagfolk. Slike anslag gis for TG3, der dette er mulig.



Tiltak under kr 20 000



Tiltak mellom kr 20 000 – 100 000



Tiltak mellom kr 100 000 – 200 000



Tiltak mellom kr 200 000 – 500 000



Tiltak over kr 500 000

# Beskrivelse av eiendommen

Dette er en lys og hyggelig 3-roms leilighet i en 8-mannsbolig, i et hyggelig og barnevennlig boligområde i Lommedalen. Leiligheten ligger i byggets 1.etasje med adkomst via overbygget inngangsparti. Planløsningen består av entré, stue/kjøkken, to soverom, bad og en bod. Utgang fra stue til nordvestvendt balkong på ca 7m<sup>2</sup>, som har markise, utelys og stikkontakt. Leiligheten er gjennomgående. Det er behov for noe modernisering. I tillegg disponerer leiligheten en uisolert bod med egen inngang på ca 4 kvm ved felles bodbygg.

Romhøyder:  
Etasje 1: 2,42m

Oppvarming:  
Elektrisk oppvarmet leilighet. Peisovn på stue.

Parkering:  
Fast parkeringsplass i følge eier.

## Boligbygg med flere boenheter - Byggeår: 2004

### UTVENDIG [Gå til side](#)

Stort frittliggende boligbygg oppført i 2004. Leiligheten ligger i 1. etasje. Boligbygg over 2 etasjer samt underetasje og loft. Bygningen har støpt gulv mot grunn. Bærende vegger av trekonstruksjoner. Etasjeskillere av trekonstruksjoner. Yttervegger av trekonstruksjoner med liggende trekledning. Tak av trekonstruksjoner tekket med takstein/takplater (taket er ikke besikket). Leiligheten har entredør med innfelt glassfelt og brannklasse B30. Balkongdør og vinduer med 2-lags glass og karm/rammer av tre fra byggeår. Skorsteinen er fra byggeår. Det er en elementpipe. Peisovn på stue.

### INNSENDIG [Gå til side](#)

Gulvflater belagt med parkett og beleg. Veggflater med malte flater, panelplater og tapet. Himlingsflater med malte slette flater. Garderobeskap på soverom 1 og ved bod. Vedovn plassert i stuen.

### VÅTROM [Gå til side](#)

Bad fra byggeår. Flislagt gulv med elektrisk gulvvarme. Flislagte vegger. Himling med malt flate og taklampe. Vegghengt servantskap med dører og ovenpåliggende servant med ett-greps armatur. Skap og speil med overlys samt stikkontakt på vegg over servant. Dusjkabinett i hjørne med skyvedør i glass. Dusjbatteri tilkoblet veggmontert hånddusj. Gulvstående toalett. Mekanisk avtrekksventil plassert i himling. Vannrør av typen rør-i-rør. Avløpsrør av plast. Fordelerskap for rør-i-rør plassert på vegg.

### KJØKKEN [Gå til side](#)

Kjøkken med åpen løsning mot stue. Kjøkkeninnredning fra byggeår med glatte fronter. Benkeplater av laminert spon. Nedfelt oppvaskkum med ett-greps armatur. Benkeskapsbelysning og stikkontakter under overskap. Frittstående hvitevarer. Kjøleskap med frysedel. Komfyr med keramisk platetopp. Oppvaskmaskin under benk. Ventilator i overskap. Vannrør med rør-i-rør. Avløpsrør av

plast.

### TEKNISKE INSTALLASJONER [Gå til side](#)

Vannrør av typen rør-i-rør. Fordelerskap med for rør-i-rør med stoppekran er plassert på vegg ved bad. Avtrekksventilasjon fra mekanisk avtrekksvifte på bad og ventilator på kjøkken. Friskluftsventiler i vinduer og yttervegg. Varmtvannsbereder på 198 liter fra 2005 er plassert i innvendig bod. Sikringskap med automatsikringer er plassert på vegg i hovedsoverom. Kursfortegnelse på dør.

### TOMTEFORHOLD [Gå til side](#)

Eiet tomt, 1069 m<sup>2</sup>. Boligsameiet har felles tomteareal opparbeidet med blandt annet asfalterte internveier, plenarealer, lekeområde og diverse beplantning.

### FORHOLD SOM ÅPENBART KAN MEDFØRE FARE FOR HELSE, MILJØ OG SIKKERHET [Gå til side](#)

Leiligheten har røykvarsler og brannslukningsutstyr.

Det er på befaringdagen ikke avdekket noen forhold i leiligheten som åpenbart kan medføre fare for helse, miljø og sikkerhet med unntak av rekkverkshøyde på balkong som ikke tilfredsstillers dagens krav til høyde.

Helse, miljø og sikkerhet for felles bygningsdeler er ikke vurdert.

### Arealer [Gå til side](#)

### Forutsetninger og vedlegg [Gå til side](#)

### Lovlighet [Gå til side](#)

#### Boligbygg med flere boenheter

- Det foreligger godkjente og byggemeldte tegninger, som stemmer med dagens bruk

Det er fremlagt godkjente tegninger som stemmer med dagens bruk. Det anbefales å sette seg godt inn i vedlagt dokumentasjon til salgsoppgave samt selgers egenerklæring. Rom som var godkjent som rom for varig opphold da boligen ble bygd, tilfredsstillers ikke nødvendigvis dagens krav i lover og forskrifter, for eksempel krav til rømning, utsyn og lysforhold.

# Sammendrag av boligens tilstand

## Fordeling av tilstandsgrader

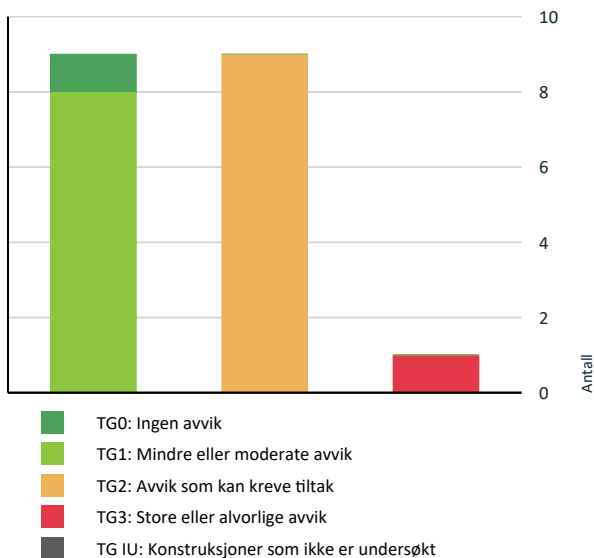

Vil du vite mer om tilstandsgrader? Se side 4.

## Anslag på utbedringskostnad

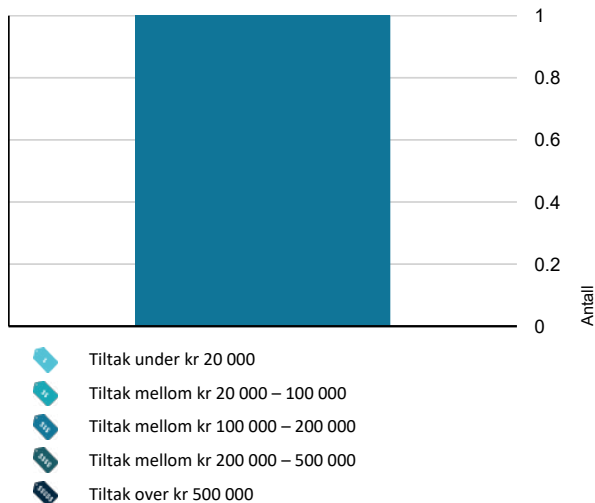

Hva er anslag på utbedringskostnad? Se side 4.

## Spesielt for dette oppdraget/rapporten

Boligen ble kontrollert på dagtid. Tilkomst til vurderte bygningsdeler, deler av rommene var fylt med inventar som begrenser inspeksjonsmulighetene for noen vegger og gulv. Større møbler og inventar er ikke flyttet på under befaringen. Befaring og tilstandsrapporten baserer seg på overfladiske observasjoner (nivå 1) og enkelte destruktive inngrep (hulltagning) blir foretatt hvis det er aktuelt. Uteområdene og tak var dekket med snø på befaringdagen.

NS 3600 er fulgt ved utarbeidelse av tilstandsrapporten. Selv om standarden er fulgt, kan det være usikkerheter knyttet til om alt er avdekket.

Bygningen er oppført i 2004, og den tids byggeskikk ligger til grunn for konstruksjonsmessige forhold. Dagens forskriftskrav til isolasjon, klima og innemiljø er imidlertid strengere enn de som gjaldt da denne bygningen ble oppført. Der tilstandsgrad er satt med bakgrunn i alder er det alder som er utslagsgivende. Det behøver derfor ikke nødvendigvis å være behov for å iverksette tiltak da symptomene kun er alder og ikke skader.

## Oppsummering av avvik

Vil du vite mer? Se på rommet eller bygningsdelen senere i rapporten.

### Boligbygg med flere boenheter

<b>TG 3</b>	<b>STORE ELLER ALVORLIGE AVVIK</b>	
!	Innvendig > Etasjeskille/gulv mot grunn	<a href="#">Gå til side</a>
<b>TG 2</b>	<b>AVVIK SOM KAN KREVE TILTAK</b>	
!	Utvendig > Dører	<a href="#">Gå til side</a>
!	Utvendig > Balkonger, terrasser og rom under balkonger	<a href="#">Gå til side</a>
!	Innvendig > Overflater	<a href="#">Gå til side</a>
!	Innvendig > Pipe og ildsted	<a href="#">Gå til side</a>
!	Innvendig > Innvendige dører	<a href="#">Gå til side</a>
!	Tekniske installasjoner > Vannledninger	<a href="#">Gå til side</a>
!	Tekniske installasjoner > Varmtvannstank	<a href="#">Gå til side</a>
!	Våtrom > Etasje 1 > Bad > Overflater Gulv	<a href="#">Gå til side</a>
!	Våtrom > Etasje 1 > Bad > Sluk, membran og tettesjikt	<a href="#">Gå til side</a>

# Sammendrag av boligens tilstand

## HELSE, MILJØ OG SIKKERHET

### Forhold som åpenbart kan medføre fare for helse, miljø og sikkerhet

-  Rekkverket på balkong eller terrasse er for lavt i forhold til dagens krav. [Gå til side](#)

# Tilstandsrapport

## BOLIGBYGG MED FLERE BOENHETER



**Byggeår**  
2004

**Kommentar**

**Anvendelse**

### Standard

Normal standard på bygget ut ifra alder/konstruksjon - jamfør beskrivelse under konstruksjoner.

### Vedlikehold

Deler av bygget er jevnlig vedlikeholdt. En del konstruksjoner og bygningskomponenter er fra byggeåret, eller har passert forventet levetid og er i den stand man kan forvente alder tatt i betraktning, noe står for tur til å skiftes. Boligen er oppført i 2004, og den tids byggeskikk ligger til grunn for konstruksjonsmessige forhold.

## UTVENDIG

### TG 1 Vinduer

#### Kommentar

Vinduer med rammer / karm av trevirke og 2-lags glass merket prod.år 2004.

Vinduer ble visuelt undersøkt og funksjonstestet under befaringen. Punkterte glass er bare synlige under spesielle omstendigheter og det utelukkes ikke at det kan forekomme punkterte glass som ikke ble registrert på befaringstidspunktet.

Forventet levetid for vinduer med glass er 40 år.

### TG 2 Dører

#### Kommentar

Balkongdør med rammer / karm av trevirke og 2-lags glass merket prod.år 2004.  
Entrédør med rammer / karm av treverk, 2-lags glass. Merket med brannklasse B30.

Dører ble visuelt undersøkt og funksjonstestet under befaringen. Punkterte glass er bare synlige under spesielle omstendigheter og det utelukkes ikke at det kan forekomme punkterte glass som ikke ble registrert på befaringstidspunktet.

Forventet levetid for dører med glass er 40 år.

### Vurdering av avvik:

- Det er påvist dører som er vanskelig å åpne eller lukke.

Balkongdøren subber mot karm og bør justeres.

### Konsekvens/tiltak

- Andre tiltak:

Balkongdøren bør justeres for å minimere slitasje over tid. Forholdet innebærer økt vedlikeholdsbehov.

### TG 2 Balkonger, terrasser og rom under balkonger

#### Kommentar

Balkong på ca 7m<sup>2</sup> med adkomst fra stuen.  
Gulv av terrassebord i tre og rekkverk av tre.

Rekkverkshøyden er målt til 0,93 meter.

### Vurdering av avvik:

- Det er værslitt/oppsprukket trevirke/trepaneler.

Det registreres behov for ytterligere vedlikehold av overflater til terrassebord og rekkverk.

### Konsekvens/tiltak

- Lokal utbedring/utskiftning bør utføres.

Forholdet innebærer økt vedlikeholdsbehov.

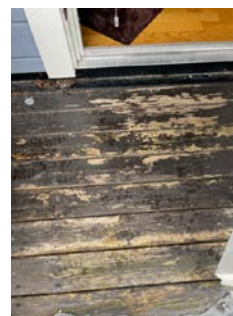

## INNENDIG

### TG 2 Overflater

#### Kommentar

Gulvflater belagt med parkett og belegg. Veggflater med malte flater, panelplater og tapet. Himlingsflater med malte slette flater. Garderobeskap på soverom 1 og ved bod.

### Vurdering av avvik:

# Tilstandsrapport

- Overflater har en del slitasjegrad utover det en kan forvente.

Det registreres slitasje i form av oppsprekking og blemmer på veggplater / tapet.

For gulvene registreres det slitasje på gulv som riper, hakk og merker utover normal slitasjeegrad.

#### Konsekvens/tiltak

- Overflater må utbedres eller skiftes.

Forholdet innebærer økt vedlikeholdsbehov.

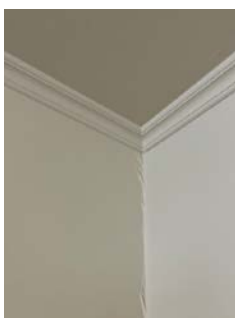

- Det er målt høydeforskjell på mellom 15-30 mm gjennom hele rommet. Tilstandsgrad 2 gis med bakgrunn i standardens krav til godkjente måleavvik.
- Målt høydeforskjell på over 20 mm innenfor en lengde på 2 meter. Tilstandsgrad 3 gis med bakgrunn i standardens krav til godkjente måleavvik.

Ved måling med laser på gulvoverflater registreres det avvik på 24mm høydeforskjell på 2m lengde.

#### Konsekvens/tiltak

- For å få tilstandsgrad 0 eller 1 må høydeforskjeller rettes opp. Ytterligere undersøkelser må foretas for å få kartlagt omfanget for utbedring.

Forholdet innebærer økt vedlikeholdsbehov og mulige utbedringer på sikt. Omfang og eksakt kostnad krever ytterligere undersøkelser.

Estimatet er sjablongmessig og basert på generelle erfaringstall.

**Kostnadsestimat: 100 000 - 200 000**



## TG 2 Pipe og ildsted

#### Kommentar

Vedovn plassert i stuen.  
Sotluke med tilgang fra bod.

Grundig undersøkelse av piper og ildsteder anbefales utført i samråd med offentlige godkjenningmyndigheter.

#### Vurdering av avvik:

- Det er påvist sprekker og/eller riss i pipe.
- Det registreres sprekke på mur til pipen, årsak er ukjent.

#### Konsekvens/tiltak

- Det må foretas lokal utbedring.

Forholdet innebærer økt vedlikeholdsbehov og mulige utbedringer. Omfang og eksakt kostnad krever ytterligere undersøkelser utført av fagpersoner.

## TG 3 Etasjeskille/gulv mot grunn

#### Kommentar

Etasjeskillere er av trebjelkelag fra byggeåret.  
Det registreres synlige tegn på skjevheter på gulv ved måling av gulvets overflate med retningslaser.

På vedlagt bilde (fra stuen) skal den grønne streken treffe på 8,5cm hvis gulvet er rett.

#### Vurdering av avvik:

# Tilstandsrapport



## TG 2 Innvendige dører

### Kommentar

Profilerte lyse innerdører fra byggeår.

### Vurdering av avvik:

- Det er påvist avvik som tilsier at det bør foretas tiltak på enkelte dører.

Det registreres hakk og merker utover normal slitasjegrad for noen av dørene. Dør til hovedsoverom tar i karm ved lukking.

### Konsekvens/tiltak

- Det bør foretas tiltak på enkelte dører.

Forholdet innebærer økt vedlikeholdsbehov.



## VÅTROM

### ETASJE 1 > BAD

#### Generell

### Kommentar

Bad fra byggeår. Flislagt gulv med elektrisk gulvvarme. Flislagte vegger. Himling med malt flate og taklampe. Vegghengt servantskap med dører og ovenpåliggende servant med ett-greps armatur. Skap og speil med overlys samt stikkontakt på vegg over servant. Dusjkabinett i hjørne med skyvedør i glass. Dusjbatteri tilkoblet veggmontert hånddusj. Gulvstående toalett. Mekanisk avtrekksventil plassert i himling. Vannrør av typen rør-irør. Avløpsrør av plast. Fordelerskap for rør-i-rør plassert på vegg.

Bad - Med tilkomst fra gang = Slukets tilkomstmulighet for rengjøring, Overflater vegger, Overflater gulv, Membran, tettesjikt og overgang til sluk, Fukt i tilliggende konstruksjoner og Fallforhold (gulv).

### ETASJE 1 > BAD

#### TG 1 Overflater vegger og himling

### Kommentar

Flislagte vegger. Himling med malt flate og taklampe.

### ETASJE 1 > BAD

#### TG 2 Overflater Gulv

### Kommentar

Flislagt gulv med varme.

Det er målt en høydeforskjell på 14mm fra topp flis ved hovedsluk til topp flis med dørterskelen. Det er påvist avvik på fallforhold der det var mulig å kontrollere fallforhold på gulvet. Deler av gulvet er ikke kontrollert, da det er dekket med kabinett, vaskemaskin og innredninger.

Det er ikke avdekket hulrom/bom på overflatene.

### Vurdering av avvik:

- Det er påvist at høydeforskjell fra topp slukstret til gulv/synlig topp membran ved dørterskel er mindre enn 25 mm.
- Det er påvist avvik i fallforhold til sluk i forhold til krav i forskrift på byggetidspunktet.

Det registreres avvik på fallforhold i forhold til krav på oppføringsstidspunktet, selv om det er registrert fall til sluk.

### Konsekvens/tiltak

- Til tross for avviket i fall/høydeforskjell til sluk, vil gulvet fortsatt kunne lede vann mot sluket, men med redusert effektivitet. Dette kan potensielt øke risikoen for vannansamling i enkelte områder av badet.

Forholdet innebærer økt vedlikeholdsbehov og mulige utbedringer på sikt.

### ETASJE 1 > BAD

#### TG 2 Sluk, membran og tettesjikt

### Kommentar

Sluk av plast, besiktiget med kamera under kabinett. Sluket er lite tilgjengelig under kabinett. Membran kan ikke konstateres.

Membranen ligger skjult i konstruksjonen og kan ikke undersøkes uten å gjøre destruktive inngrep ved å demontere fliser. Viktig å merke seg at membran er en bygningsdel som har en naturlig slitasje over tid med en forventet levetid.

Forventet levetid for membran er 20 år.

# Tilstandsrapport

## Vurdering av avvik:

- Membran kan ikke konstateres (ikke synlig og det foreligger heller ikke dokumentasjon).
- Mer enn halvparten av forventet brukstid er passert på membranløsningen.
- Sluk har begrenset mulighet for inspeksjon og rengjøring.

Tilstandsgrad vurderes da membranen har passert sin forventede levetid, og sluk er lite tilgjengelig under kabinett.

## Konsekvens/tiltak

- Overvåk tilstanden jevnlig. For å få tilstandsgrad 0 eller 1 må tettesjiktet skiftes ut, men tidspunktet for når dette er nødvendig er vanskelig å si noe om.
- Det er viktig å merke seg at levetiden til en membran varierer basert på kvalitet, installasjon og bruk. Eldre membraner kan bli sprø og sprekke opp, noe som fører til at de mister sin vanntettende funksjon. Dette kan resultere i vannlekkasjer gjennom vegger og gulv og fuktskader.
- Når sluket har begrenset tilgang, er det vanskelig å rengjøre sluket og å inspisere den for å oppdage skader i membranen/fuger rundt sluket, som er avgjørende for å forhindre lekkasjer.

Det kan ikke utelukkes skjulte skader i membran/tettesjikt da dette ikke er synlig uten destruktive inngrep.

Forholdet innebærer økt vedlikeholdsbehov og mulige utbedringer på sikt, grunnet alder og manglende tilgang til sluk.



ETASJE 1 > BAD

## TG 1 Sanitærutstyr og innredning

### Kommentar

Vegghengt servantskap med dører og ovenpåliggende servant med ett-greps armatur. Skap og speil med overlys samt stikkontakt på vegg over servant. Dusjkabinett i hjørne med skyvedør i glass. Dusjbatteri tilkoblet veggmontert hånddusj. Gulvstående toalett. Opplegg for vaskemaskin.

Toalett er byttet ut i 2025. Faktura er fremvist.

ETASJE 1 > BAD

## TG 1 Ventilasjon

### Kommentar

Elektrisk avtrekksvifte plassert mot himling som fungerer etter hensikten på befaringstidspunktet. Tilfredsstillende tilluft er etablert ved dørterskel.



ETASJE 1 > BAD

## TG 0 Tilliggende konstruksjoner våtrom

### Kommentar

Det ble utført fuktsøk i eksisterende boret hull mot våtsonen (fra kjøkken) uten å få unormale verdier. Overflatefuktsøk på tilgjengelige overflater ga normale verdier, men det kan ikke utelukkes skjulte forhold bak konstruksjonen grunnet alder på våtrommet.

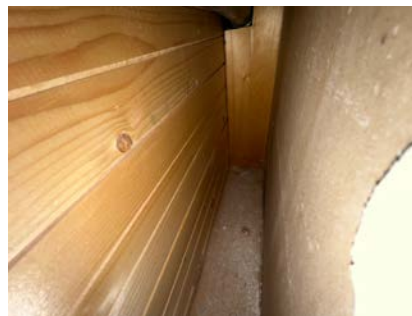

# Tilstandsrapport



## KJØKKEN

### ETASJE 1 > STUE/KJØKKEN

#### TO 1 Overflater og innredning

##### Kommentar

Kjøkken med åpen løsning mot stue. Kjøkkeninnredning fra byggeår med glatte fronter. Benkeplater av laminert spon. Nedfelt oppvaskkum med ett-greps armatur. Benkeskapsbelysning og stikkontakter under overskap. Frittstående hvitevarer. Kjøleskap med frysedel. Komfyr med keramisk platetopp. Oppvaskmaskin under benk. Ventilator i overskap. Vannrør med rør-i-rør. Avløpsrør av plast.

Det ble ikke avdekket slitasje av betydning eller skader med behov for tiltak. Det registreres normalt vanntrykk med god avrenning fra vannkran.

Kjøkkenet er fornyet i 2025 med sprøytelakkering av fronter, nye hengsler samt bytte av benkeplate. Faktura for arbeid er fremvist.

### ETASJE 1 > STUE/KJØKKEN

#### TO 1 Avtrekk

##### Kommentar

Kjøkkenventilator med avtrekk ut. Ved funksjonstesting på befaringsdagen fungerer ventilator etter hensikten.

## TEKNISKE INSTALLASJONER

#### TO 2 Vannledninger

##### Kommentar

Vannrør av typen rør-i-rør. Fordelerskap med for rør-i-rør med stoppekran er plassert på vegg ved bad.

Forventet tid for utskifting av vann og avløpsrør er 50 år.

##### Vurdering av avvik:

- Det mangler tettemuffer i enden av varerør på rør-i-rør-system. For varerør under oppvaskkum er det ikke etablert tettemuffer.

##### Konsekvens/tiltak

- Det må monteres tettemuffer i enden av varerørene.

Forholdet innebærer økt vedlikeholdsbehov, da eventuelle lekkasjer fra rørsystem ikke leder direkte til sluk.



#### TO 1 Avløpsrør

##### Kommentar

Avløpsrør av plast fra byggeår.

Forventet tid for utskifting av vann og avløpsrør er 50 år

#### TO 1 Ventilasjon

##### Kommentar

Avtrekksventilasjon fra mekanisk avtrekksvifte på bad og ventilator på kjøkken. Friskluftsventiler i vinduer og yttervegg.

#### TO 2 Varmtvannstank

##### Kommentar

Varmtvannsbereider på 198 liter fra 2005 er plassert i innvendig bod.

Viktig å merke seg at varmtvannsbereider er en bygningsdel som har en naturlig slitasje over tid med en forventet levetid.

Forventet levetid for varmtvannsbereider er 20 år.

Årstall: 2005      Kilde: Produksjonsår på produkt

##### Vurdering av avvik:

- Det er ikke påvist tilfredsstillende avrenning eller annen kompensierende løsning fra varmtvannstank.
- Det er påvist at varmtvannstank er over 20 år

Tilstandsgrad vurderes da berederen har passert sin forventede levetid, samt at berederen står i et rom uten sluk. Den er dog tilkoblet et overløp mot vegg som ikke kan verifiseres at går til sluk.

##### Konsekvens/tiltak

- Det bør etableres tilfredsstillende avrenning eller lekkasjesikring ved varmtvannstank.

Bereideren fungerer på befaringstidspunktet, men har passert forventet levetid (2005). Det anbefales å etablere bedre avrenning/lekkasjesikring. Forholdet innebærer økt vedlikeholdsbehov og mulig utskifting av bereder.

# Tilstandsrapport



## Elektrisk anlegg

*Dette er en forenklet kontroll begrenset til de spørsmål og undersøkelser som forskrift til avhendingslova (tryggere bolighandel) § 2-18 inneholder. Dette kan ikke sammenlignes med en kontroll utført av offentlig myndighet (Det lokale eltilsyn) eller registrert elektrovirksomhet, og en bygningssakkyndig har verken kompetanse eller lov til å foreta en slik kontroll.*

*Tilstanden er vurdert ut fra den forenklede og begrensede kontrollen som forskriften inneholder. El-anlegget kan ha feil og mangler som en slik forenklet undersøkelse ikke vil avdekke. Vær derfor oppmerksom på denne risikoen, og søk videre veiledning eller få en fullstendig kontroll utført av registrert elektrovirksomhet.*

### Kommentar

Det blir ikke gitt tilstandsgrad for elektriske anlegg da undertegnede ikke er el.-takstmann.

Sikringsskap med automatsikringer er plassert på vegg i hovedsoverom. Kursfortegnelse på dør.

Det elektriske anlegget ligger i hovedsak skjult i konstruksjonen. Det ble ikke avdekket løse ledninger i boligen med behov for tiltak.

1. Foreligger det eltilsynsrapport de siste 5 år, og det er ikke foretatt arbeid på anlegget etter denne, utenom retting av eventuelle avvik i eltilsynsrapport (dvs en el-tilsynsrapport uten avvik)?  
**Nei**

### Spørsmål til eier

2. Når ble det elektriske anlegget installert eller sist gang totalt rehabilitert (årstall)? Med totalt rehabilitert menes fullstendig utskiftet anlegg fra inntakssikring og videre.  
**2004 Elektrokonsept AS rettet feil på det elektriske anlegget, nye stikk, nye lys på kjøkken, leverte samsvarserklæring 2024.**
3. Er alle elektriske arbeider/anlegg i boligen utført av en registrert elektroinstallasjonsvirksomhet?  
**Ukjent**
4. Er det elektriske anlegget utført eller er det foretatt tilleggsarbeider på det elektriske anlegget etter 1.1.1999?  
**Ukjent**  
**Det er fremlagt dokumentasjon fra 2024 med beskrivelse: "El i hht arbb. 15.05.2024"**
5. Foreligger det kontrollrapport fra offentlig myndighet – Det Lokale Eltilsyn (DLE) eller eventuelt andre tilsvarende kontrollinstanser med avvik som ikke er utbedret eller kontrollen er over 5 år?

**Nei**

6. Forekommer det ofte at sikringene løses ut?

**Nei**

7. Har det vært brann, branntilløp eller varmgang (for eksempel termiske skader på deksler, kontaktpunkter eller lignende) i boligens elektriske anlegg?

**Ukjent**

### Generelt om anlegget

8. Er det tegn til at det har vært termiske skader (tegn på varmgang) på kabler, brytere, downlights, stikkontakter og elektrisk utstyr? Sjekk samtidig tilstanden på elektrisk tilkobling av varmtvannsbereder, jmfør eget punkt under varmtvannstank

**Nei**

9. Er der synlig defekter på kabler eller er disse ikke tilstrekkelig festet?

**Nei**

### Inntak og sikringsskap

10. Er det tegn på at kabelinnføringer og hull i inntak og sikringsskap ikke er tette, så langt dette er mulig å sjekke uten å fjerne kapslinger?

**Nei**

11. Finnes det kursfortegnelse, og er den i samsvar med antall sikringer?

**Ja**

12. Foreta en helhetsvurdering av det elektriske anlegget, dets alder, allmenne tilstand og fare for liv og helse. Bør det elektriske anlegget ha en utvidet el-kontroll?

**Nei**

### Generell kommentar

Basert på foreliggende dokumentasjon.

Det er fremlagt dokumentasjon på utbedring av det elektriske anlegget etter kontroll i 2024.



# Tilstandsrapport



## FORHOLD SOM ÅPENBART KAN MEDFØRE FARE FOR HELSE, MILJØ OG SIKKERHET

*Dette punktet inneholder tydelige og lett synlige forhold ved boligen som åpenbart kan påvirke helse, miljø og sikkerhet, og som bygningsakkyndige har oppdaget. Terskelen for hva som anses som åpenbart er høy, og det utføres ikke undersøkelser med sikte på å avdekke slike forhold. Punktet omfatter ikke skjulte eller ikke-synlige forhold, tekniske vurderinger eller forhold som krever spesialundersøkelser. Forhold vurderes etter byggteknisk forskrift på befaringstidpunktet.*



### Helse, miljø og sikkerhet

#### Kommentar

Leiligheten har røykvarsler og brannslukningsutstyr.

Det er på befaringsdagen ikke avdekket noen forhold i leiligheten som åpenbart kan medføre fare for helse, miljø og sikkerhet med unntak av rekkverkshøyde på balkong som ikke tilfredsstillers dagens krav til høyde.

Helse, miljø og sikkerhet for felles bygningsdeler er ikke vurdert.

#### Vurdering av avvik:

- Rekkverket på balkong eller terrasse er for lavt i forhold til dagens krav.

Rekkverkshøyde på balkong er målt til 0,93m

#### Konsekvens/tiltak

- Det er ikke krav om utbedring av rekkverkshøyde opp til dagens forskriftskrav.

Rekkverkshøyden er målt til 0,93 m, som var akseptabelt etter byggeskikken i 2004. Dette tilfredsstillers ikke dagens krav i TEK17 (minimum 1,0 m). Det foreligger ingen plikt til å oppgradere etter dagens standard.

# Arealer, byggetegninger og brannceller

Standard gjeldende fra 01.01.2024

Arealmålinger og arealoppsett er basert på Norsk standard 3940:2023 Areal- og volum-beregninger av bygninger. Arealet gjelder for tidspunktet da boligen ble målt

## Hva er måleverdig areal?

Arealet i rommet må ha minst 1,90 m fri høyde over gulvet og minst bredde på 0,60 m. Et loft med skråtak vil for eksempel bare få registrert målbart areal der høyden er minst 1,90 m og bredden minst 0,60 m. Rommet må ha en dør eller luke, og gangbart gulv.

## Hva er bruksareal?

**BRA = BRA-i + BRA-e + BRA-b**

Bruksarealet for bygningen er bruttoarealet minus arealet som opptas av yttervegger.



Carpport og/eller garasjeplass i felles garasjeanlegg er ikke måleverdig areal

Internt bruksareal (BRA-i)	Arealet innenfor boenheten(e)
Eksternt bruksareal (BRA-e)	Arealet av alle rom utenfor boenheten(e) og som tilhører denne, slik som for eksempel bod
Innglasset balkong mv (BRA-b)	Arealet av innglasset balkong, veranda eller altan når denne er tilknyttet boenheten(e)
Terrasse- og balkongareal (TBA)	Arealet av terrasser, åpne balkonger og åpen altan tilknyttet boenheten(e)
Gulvareal (GUA)	Er sum av BRA (bruksareal) og ALH (areal med lav takhøyde).  Areal med lav takhøyde (ALH) er ikke måleverdig areal, som skyldes skråtak og lav himlingshøyde.  GUA kan opplyses i markedsføring der det er aktuelt for den konkrete boligen og kun sammen med BRA-i, for eksempel der gulvflaten har en verdi og har funksjon ved møblering og bruk av rommene. Ikke innredet areal som kaldloft, måles og oppgis normalt ikke.

## Arealet kan ikke alltid fastsettes nøyaktig

Areal kan være komplisert eller umulig å måle opp nøyaktig fordi det er vanskelig å fastslå tykkelsen på innervegger, skjehveter i og utforming av bygningskonstruksjoner som karnapp, buer og vinkler som ikke er rette, åpne rom over flere etasjer og så videre.

Eiendommens markedsverdi kan ikke baseres på en matematisk beregning basert på antall kvadratmeter opplyst i rapporten. Opplysninger om areal kan altså ikke alene benyttes for å beregne eiendommens verdi.

## Den bygningsakkyndige kan avdekke eventuelle bruksendringer og avvik i branncelleinndeling

Den bygningsakkyndige ser på byggetegninger hvis de er tilgjengelige og dette er en del av oppdraget, og vurderer bruken av boligen opp mot tegningene. Hvis den bygningsakkyndige avdekker at en bolig ikke ser ut til å være delt opp i brannceller etter kravene i byggeteknisk forskrift på befaringstidspunktet, skal det opplyses om dette.

Reglene om bruksendring og brannceller kan være kompliserte. Søk videre faglige råd om rapporten ikke gir deg svar. Den bygningsakkyndige kan ikke vurdere og svare på alle spørsmål, og kan heller ikke vite om kommunen kan gi unntak for kravene som gjelder. [Vil du vite mer?](#)

## Om brannceller

En branncelle er hele eller avgrensede deler av en bygning hvor en brann fritt kan utvikle seg uten at den kan spre seg til andre bygninger eller andre deler av bygningen i løpet av en fastsatt tid.

## Om bruksendring

Bruksendring er å endre bruken av et rom fra en tillatt bruk til en annen. Dette kan kreve søknad og tillatelse, for eksempel hvis du endrer et rom fra bod til soverom eller arbeidsrom, eller hvis du endrer en bolig til to separate boliger.

Rom for varig opphold har krav til takhøyde, romstørrelse, rømningsvei og lysforhold som må være oppfylt. Du kan søke kommunen om unntak for kravene, men kan ikke regne med å få unntak for krav som går på helse og sikkerhet, for eksempel krav til rømningsvei.

Bruksendring som krever godkjenning, og som ikke er søkt bruksendret, er ulovlig. Kommunen kan etter plan- og bygningsloven kapittel 32 forfølge overtredelser. Kommunen kan pålegge deg å avslutte den ulovlige bruken, eventuelt å rette eller tilbakeføre rommet til godkjent bruk.

# Arealer

## Boligbygg med flere boenheter

Etasje	Bruksareal BRA m <sup>2</sup>			SUM	Terrasse- og balkongareal (TBA)
	Internt bruksareal (BRA-i)	Eksternt bruksareal (BRA-e)	Innglasset balkong (BRA-b)		
Etasje 1	65			65	7
Etasje 1 (utebod)		4		4	
<b>SUM</b>	<b>65</b>	<b>4</b>			<b>7</b>
<b>SUM BRA</b>	<b>69</b>				

## Romfordeling

Etasje	Internt bruksareal (BRA-i)	Eksternt bruksareal (BRA-e)	Innglasset balkong (BRA-b)
Etasje 1	Entré, soverom, soverom 2, bod, bad, stue/kjøkken		
Etasje 1 (utebod)		Bod	

### Kommentar

Leiligheten disponerer en uisolert bod med egen inngang på ca. 4m<sup>2</sup> i felles bodbygg. Bodden er lagt inn i beregningen som BRA-e, da denne har utvendig adkomst og er adskilt fra leiligheten.

Terrasse-og balkongareal TBA, er medregnet for balkong tilhørende leiligheten med utgang fra stuen.

Arealmålingen er utført med laser. Areal kan være komplisert eller umulig å måle opp nøyaktig fordi det er vanskelig å fastslå tykkelsen på innervegger, skjevheter i og utforming av bygningskonstruksjoner som karnapp, buer og vinkler som ikke er rette, åpne rom over flere etasjer og så videre. Eiendommens markedsverdi kan ikke baseres på en matematisk beregning basert på antall kvadratmeter opplyst i rapporten. Opplysninger om areal kan altså ikke alene benyttes for å beregne eiendommens verdi.

## Lovlighet

### Byggetegninger

Det foreligger godkjente og byggemeldte tegninger, som stemmer med dagens bruk

*Kommentar:* Det er fremlagt godkjente tegninger som stemmer med dagens bruk. Det anbefales å sette seg godt inn i vedlagt dokumentasjon til salgsoppgave samt selgers egenerklæring. Rom som var godkjent som rom for varig opphold da boligen ble bygd, tilfredsstillere ikke nødvendigvis dagens krav i lover og forskrifter, for eksempel krav til rømning, utsyn og lysforhold.

### Nyere håndverkstjenester

Er det ifølge eier utført håndverkstjenester på boligen siste 5 år?

Ja  Nei

*Kommentar:* "Utbedring av elektrisk anlegg i 2024 etter kontroll fra det lokale el-tilsynet."

# Befarings - og eiendomsopplysninger

## Befaring

Dato	Til stede	Rolle
04.3.2026	Mikkel Degland	Takstingeniør
	Pernille Sofie Hauge	Kunde

## Matrikkeldata

Kommune	gnr.	bnr.	fnr.	snr.	Areal	Kilde	Eieforhold
3201 BÆRUM	99	164		5	1069 m <sup>2</sup>	Ambita	Eiet

### Adresse

Kristian Haugs vei 5A

### Hjemmelshaver

Hauge Pernille Sofie

## Eiendomsopplysninger

### Beliggenhet

Boligen ligger attraktivt og barnevennlig til i Lommedalen. Attraktivt og populært boligfelt med kort vei til Lommedalen barneskole, Mølladammen ungdomsskole og flere barnehager. Et meget populært boligområde for barnefamilier.

### Adkomstvei

Eiendommen har adkomst via offentlig veg eller gate.

### Tilknytning vann

Eiendommen er tilknyttet offentlig vannforsyning via private stikkledninger.

### Tilknytning avløp

Eiendommen er tilknyttet offentlig avløpsnett via private stikkledninger.

### Regulering

Reguleringsbestemmelser er ikke fremlagt.

### Om tomten

Eiet tomt, 1069 kvm.

Boligsameiet har felles tomteareal opparbeidet med blandt annet asfalterte internveier, plenarealer, lekeområde og diverse beplantning.

## Kilder og vedlegg

### Dokumenter

Beskrivelse	Dato	Kommentar	Status	Sider	Vedlagt
Plantegninger	28.02.2026		Gjennomgått		Nei
Forretningsførerinfo	03.03.2026		Ikke gjennomgått		Nei
Kommunalinformasjon	03.03.2026		Ikke gjennomgått		Nei
Ferdigattest/Midl. brukstillatelse	03.03.2026		Ikke gjennomgått		Nei
Ordrebekreftelse			Fremvist		Nei
Ordregrunnlag			Ikke gjennomgått		Nei
Egenerklærings skjema	09.03.2026		Gjennomgått		Nei
Samsvarserklæring med beskrivelse: "EI i hht arbb. 15.05.2024."	15.06.2024		Gjennomgått	17	Nei

## Revisjoner

Versjon	Ny versjon	Kommentar
1	09.03.2026	

For gyldighet på rapporten se forside

# Tilstandsrapportens avgrensninger

## Forutsetninger

### Struktur og referansenivå

Rapporten beskriver avvik, det vil si en tilstand som er dårligere enn referansenivået. Positive sider ved boligen, ut over det som kommer frem av tilstandsgradene, blir normalt ikke fremhevet.

Rapporten baserer seg på krav i forskrift til avhendingslova (tryggere bolighandel). For valg av tilstandsgrad blir NS 3600:2018 (teknisk tilstandsanalyse ved omsetning av bolig) lagt til grunn.

Bygningssakkyndig er ikke ansvarlig for tilbakeholdt eller uriktig informasjon, som har betydning for tilstandsvurderingen.

### Presiseringer

Anslag på utbedringskostnader er sjablongmessig, og må ikke forveksles med en konkret vurdering eller tilbud fra entreprenør eller håndverker. Anslaget vil også avhenge av personlige preferanser og markedspris på materialer og tjenesteyter.

Tilstandsrapporten gjelder hovedbygget og tilleggsbygninger som den bygningssakkyndige anser at har nær tilknytning til funksjon som bolig.

Avvik er vurdert mot regler som gjaldt da boligen ble oppført, med mindre annet er spesifisert i forskrift til avhendingslova, eller gjeldende versjon av NS 3600.

Hulltaking ved våtrom, i rom under terreng eller andre bygningsdeler, krever eiers samtykke.

Befaring begrenses til visuelle observasjoner av tilgjengelige flater. Den bygningssakkyndige gjør ikke fysiske inngrep for å avdekke avvik, utover det som er beskrevet i forskrift til avhendingslova. Rapporten gir ingen garanti for at det ikke finnes skjulte feil eller mangler.

Flater som er skjult av snø eller på annen måte utilgjengelig, blir ikke kontrollert. Det blir ikke utført funksjonsprøving av bygningsdeler, med mindre dette kommer frem av forskrift til avhendingslova. Hvis det ikke er sikkerhetsmessig forsvarlig, vil ikke bygningssakkyndig undersøke taket fra utsiden.

Boligens tilbehør, hvite- og brunevarer og annet inventar, blir ikke vurdert. Dette gjelder også integrert tilbehør.

Stikkprøvetakninger er tilfeldig utvalgt, og kan innebære kontroll under overflaten med et spisst redskap eller lignende.

### Uttrykk og definisjoner

Referansenivå: Kravet til bygningsdelen eller rommet på søknadstidspunktet.

Tilstand: Byggverkets eller bygningsdelens tekniske, funksjonelle eller estetiske status på et gitt tidspunkt.

Symptom: Forhold som gir indikasjon på hvilken tilstand et byggverk eller en bygningsdel befinner seg i. Benyttes ved beskrivelse av avvik og alder.

Skadegjører: I hovedsak råte, sopp og skadedyr.

Fuktsøk: Overflatesøk med egnet søkeutstyr som fuktindikator eller visuelle observasjoner.

Fuktmåling: Måling av fuktinnhold i materiale eller i bakenforliggende konstruksjon ved bruk av egnet måleutstyr, blant annet hammerelektrode

og pigger.

Hulltaking: Boring av hull for inspeksjon og fuktmåling i risikoutsatte konstruksjoner.

Normal slitasjegrad: Forventet slitasje av materiale i overflaten, basert på enkle, visuelle observasjoner. Kan vurderes sammen med bygningsdelens alder.

### Areal

Areal fastsettes etter forskrift til avhendingslova og gjeldende versjon av NS 3940 (areal- og volumberegninger av bygninger).

Et rom kan være i strid med teknisk forskrift og mangle godkjenning hos kommunen for den aktuelle bruken, uten at dette får betydning for om arealet måles og oppgis i tilstandsrapporten. Når arealet måles tas det ikke hensyn til om arealet er lovlig oppført eller om bruken er lovlig, bruksendringer, lysforhold eller andre sikkerhetsmangler.

Rom som ligger utenfor boenheten, som eier har påvist eller opplyst at tilhører boenheten, er oppmålt og inkludert i BRA-e. Det er ikke fremvist dokumentasjon på at rommet tilhører boenheten, med mindre dette er angitt særskilt. Rom utenfor boenheten kan omdisponeres av borettslaget/sameiet, og dette kan påvirke boligens BRA-e.

Opplysninger om areal kan ikke alene benyttes for beregning av markedsverdi.

### Personvern

Tilstandsrapporten er utarbeidet som en del av Fremtind Forsikring AS sitt takstkonsept. Fremtind Forsikring AS, iVerdi AS, takstforetaket og andre relevante interessenter benytter personopplysninger fra tilstandsrapporten for analyse- og statistikkformål, utvikling og drift av produkter og tjenester i takstbransjen og boligomsetningen. Fremtind Forsikring AS, iVerdi AS og takstforetaket, følger til enhver tid gjeldende personvernlovgivning.





# Selgers egenerklæring

Egenerklæringen er boligselgers egen beskrivelse av tilstanden til boligen. Her kan du finne viktige opplysninger som du som kjøper bør vite om før du bestemmer deg for et eventuelt kjøp. Har du spørsmål til egenerklæringen kan du snakke med megleren som står for salget.

---

## Selgere

Pernille Sofie Hauge

---

## Boligen

Kristian Haugs Vei 5A  
1350 Lommedalen

3201-99/164/0/5

- ◆ Boligen ble kjøpt 2023
- ◆ Selger har bodd i boligen de 12 siste månedene
- ◆ Boligselger har kjøpt boligselgerforsikring



## Våtrom, tak og fasade

1. Vet du om det er, eller har vært, feil eller skader på bad/våtrom?

• **Nei, ikke som jeg kjenner til**

---

2. Vet du om det er gjort arbeid på bad eller våtrom, enten av deg eller tidligere eiere?

• **Nei, ikke som jeg kjenner til**

---

3. Vet du om det finnes dokumentasjon på hvordan bad/våtrom er bygget opp?

• **Nei, ikke som jeg kjenner til**

---

4. Vet du om det er, eller har vært, vannlekkasje eller andre typer feil eller skader på tak, yttervegg, vinduer, dører, garasje, tilleggsbygninger eller lignende?

• **Nei, ikke som jeg kjenner til**

---

5. Vet du om det er, eller har vært, feil eller skader på vinduene, som for eksempel kondens, fuktskader eller vanninntrengning? Eller er noen av vinduene i boligen punktert?

• **Nei, ikke som jeg kjenner til**

---

6. Vet du om det er, eller har vært, skjevheter eller setningsskader i boligen, støttemur, terrasse eller lignende?

• **Ja**

Skjevheter i gulv, se tilstandsrapport.

Er det gjort tiltak, eller er feilen/skaden utbedret?

• **Nei, ikke som jeg kjenner til**

---

## Drenering, fukt og lekkasje

7. Vet du om det er, eller har vært, fukt, råte eller vanninntrengning i underetasje, kjeller eller krypkjeller?

• **Nei, ikke som jeg kjenner til**

---

8. Vet du om det er, eller har vært, fukt, sopp eller råteskader i boligen/sameiet/borettslaget?

• **Nei, ikke som jeg kjenner til**

---

9. Vet du om det er eller har vært skadedyr eller sjenerende insekter i egen enhet eller i sameiet/borettslagets fellesarealer eller i andres enheter?

• **Nei, ikke som jeg kjenner til**

---

## Tekniske installasjoner

10. Vet du om det er, eller har vært, feil på vann- eller avløpsanlegg?

• **Nei, ikke som jeg kjenner til**

---

11. Vet du om det er gjort arbeid på vann og avløp, enten av deg eller tidligere eiere?

• **Nei, ikke som jeg kjenner til**



---

12. Vet du om det er, eller har vært, feil eller skader knyttet til sentralfyr, radiator, ventilasjon, varmpumpe, kjøkkenvifte, baderomsvifte eller andre installasjoner?

♦ **Nei, ikke som jeg kjenner til**

---

13. Vet du om det er gjort arbeid på sentralfyr, radiator, ventilasjon, varmpumpe eller andre installasjoner, enten av deg eller tidligere eiere?

♦ **Nei, ikke som jeg kjenner til**

---

14. Vet du om det er, eller har vært, feil eller skader knyttet til ildsted eller pipe?

♦ **Nei, ikke som jeg kjenner til**

---

15. Vet du om det er gjort arbeid på ildsted eller pipe, enten av deg eller tidligere eiere?

♦ **Nei, ikke som jeg kjenner til**

---

16. Vet du om det er, eller har vært, feil eller skader på det elektriske anlegget?

♦ **Nei, ikke som jeg kjenner til**

---

17. Vet du om det er gjort arbeid på det elektriske anlegget, enten av deg eller tidligere eiere?

♦ **Ja**

**Faglært arbeid:**

1.

**Hvilket år ble jobben fullført?:** 2024

**Firmanavn:** Elektrokonsept AS

**Beskrivelse av arbeidet:** rette feil på det elektriske anlegget, nye stikk, nye lys på kjøkken, levere samsvarserklæring.

---

## Eiendommen og omgivelsene

18. Vet du om bruken av eiendommen eller området rundt kan endres av foreslåtte eller vedtatte reguleringsplaner, nabovarsel, offentlige vedtak eller lignende?

♦ **Nei, ikke som jeg kjenner til**

---

19. Vet du om det finnes kommunale pålegg, heftelser eller krav knyttet til eiendommen eller boligen?

♦ **Nei, ikke som jeg kjenner til**

---

20. Vet du om boligen eller eiendommen har blitt endret eller bygget ut etter opprinnelig byggeår, enten av deg eller tidligere eiere?

♦ **Nei, ikke som jeg kjenner til**

---

21. Vet du om det mangler midlertidige brukstillatelser eller ferdigattester fra kommunen?

♦ **Nei, ikke som jeg kjenner til**

---

22. Vet du om det har vært flom, ras, skred eller lignende på eiendommen, eller om den ligger i et fareområde?

♦ **Nei, ikke som jeg kjenner til**

---

23. Har eiendommen utleiedel, for eksempel en leilighet, hybel eller lignende?



♦ **Nei, ikke som jeg kjenner til**

---

24. Vet du om det er gjort radonmåling på eiendommen, enten av deg eller tidligere eiere?

♦ **Nei, ikke som jeg kjenner til**

---

25. Vet du om det finnes skaderapporter, tilstandsvurderinger, boligsalgsrapporter eller om det er utført målinger for boligen?

♦ **Nei, ikke som jeg kjenner til**

---

26. Vet du om noe i nabolaget som kan være plagsomt eller ubehagelig for kjøperen?

♦ **Nei, ikke som jeg kjenner til**

---

27. Vet du om du selv eller sameiet/borettslaget/laget/selskapet er innblandet i uenigheter eller konflikter rundt eiendommen?

♦ **Nei, ikke som jeg kjenner til**

---

28. Vet du om det finnes planer, vedtak eller forslag som kan føre til økte utgifter, som festeavgift, fellesutgifter, fellesgjeld eller kommunale avgifter?

♦ **Nei, ikke som jeg kjenner til**

---

## Generelt

29. Har boligen garasje eller øvrige tilleggsbygninger?

♦ **Nei, ikke som jeg kjenner til**

---

30. Vet du om det er gjort arbeid på eiendommen som ikke er nevnt i de andre spørsmålene?

♦ **Nei, ikke som jeg kjenner til**

---

31. Vet du om det er, eller har vært, feil på tilbehør som følger med eiendommen?

♦ **Nei, ikke som jeg kjenner til**

---

32. Er det bestilt Norgespris på strøm?

Ja. Norgespris er en statlig ordning som gir husholdninger tilbud om strøm til fast pris på 50 øre pr. kilowattime (prisen gjelder frem til 31. Desember 2026). Ordningen gjelder både boliger og fritidsboliger. Når en bolig med Norgespris bytter eier, vil ny eier fortsatt være bundet til Norgespris ut bindingstiden. Les mer på Regjeringens nettsider.

---

33. Har du andre opplysninger om boligen eller eiendommen, utover det du har svart?

♦ **Nei, ikke som jeg kjenner til**

---



## Bolig selges med boligselgerforsikring

Selger har kjøpt Fremtind boligselgerforsikring.

Boligselgerforsikringen dekker mangler som selger er ansvarlig for etter avhendingsloven, med de unntakene som følger av forsikringsvilkårene.

Hvis du oppdager noe du mener kan være en mangel, må du reklamere til Fremtind innen to måneder etter at du oppdaget, eller burde oppdaget, forholdet. Dette gjør du på fremtind.no.

Husk at du som kjøper ikke må begynne å utbedre forholdet før du har fått svar på reklamasjonen. Da kan du som kjøper miste retten til å reklamere over forholdet. Du har likevel en plikt til å begrense en eventuell skade - for eksempel ved å tørke opp vannsøl etter en vannlekkasje og sørge for at lekkasjen stopper.



Adresse <b>Kristian Haugs vei 5A, 1350 LOMMEDALEN</b>	
Dato for energimerking <b>06.03.2026</b>	Merkenummer <b>Energiattest-2026-267057</b>
Bygningskategori <b>Boligblokker</b>	Bygningsnummer <b>18617404</b>
Gårdsnummer <b>99</b>	Bruksnummer <b>164</b>
Seksjonsnummer <b>5</b>	Bruksenhetsnummer <b>H0101</b>

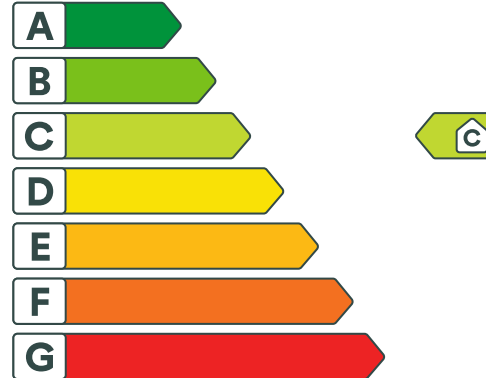

## Energikarakteren

Energikarakteren angir hvor energieffektiv boligen er, inkludert oppvarmingsanlegget. Energikarakteren er beregnet ut fra den typiske energibruken for boligtypen. Beregningene er gjort ut fra normal bruk ved et gjennomsnittlig klima. Det er boligens energimessige standard og ikke bruken som bestemmer energikarakteren. Boligdata i denne attesten er beregnet ut fra opplysninger som er gitt av boligeier. Der opplysninger ikke er oppgitt, brukes typiske standardverdier for den aktuelle bygningstypen.



## Boliginformasjon

Byggeår <b>2004</b>	Bygningstype <b>Leilighet</b>
Bruksareal <b>69,0 m<sup>2</sup></b>	Oppvarmet bruksareal <b>65,0 m<sup>2</sup></b>
Oppvarmet etasje <b>2</b>	Bygningsmateriale <b>Tre</b>
Oppvarming <b>Elektrisitet, Ved</b>	
Ventilasjon <b>Mekanisk avtrekk</b>	



## Energi

Beregnet vektet levert energi i normert klima er et nøkkeltall for å vurdere en bygningens energieffektivitet, der ulike energibærere (strøm, fjernvarme, varmepumpe) venter ulikt.

### Beregnet vektet levert energi i normert klima

Pr. KVM pr. år  
**141,80 kWh/m<sup>2</sup>**

### Beregnet levert energi i lokalt klima

Pr. KVM pr. år  
**141,07 kWh/m<sup>2</sup>**

Totalt levert pr. år  
**9 535 kWh**



## Kristian Haugs vei 5A, 1350 LOMMEDALEN



### Detaljering

Bygningsform <b>Nei</b>	Vegger <b>Nei</b>
Vindu <b>Nei</b>	Gulv <b>Nei</b>
Takkonstruksjon <b>Nei</b>	Ytterdører <b>Nei</b>
Energibruk <b>Nei</b>	Lekkasjetall <b>Nei</b>
Solceller <b>Nei</b>	



## Kristian Haugs vei 5A, 1350 LOMMEDALEN



### Tiltak

#### Tiltak på luftbehandlingsanlegg

##### Tiltak 1: Montere urstyring på avtrekksvifter / ventilasjonsanlegg

Det bør undersøkes hvorvidt ventilasjonsanlegget har mulighet for trinnvis regulering av luftmengden (1,2,3 eller max/normal/min) og evt. urstyring tilknyttet denne funksjonen. Det bør evt. ettermonteres et ukesur som styrer luftmengdene avhengig av brukstiden. For boliger bør ikke ventilasjonen stoppes når boligen ikke er i bruk, men det bør være en minsteventilasjon på ca 0,2 l/s pr. m<sup>2</sup>.

##### Tiltak 2: Installere ventilasjonsanlegg med varmegjenvinner til erstatning for mekanisk ventilasjon

Boligen har mekanisk ventilasjon, dvs. at luftutskiftning (medfølgende varmetap) skjer uten varmegjenvinning. Det kan vurderes å installere et balansert ventilasjonsanlegg, som gir varmegjenvinning fra avkastluften. Nytt anlegg med både ur- og mengdestyring vil gi muligheter for behovsstyring og dermed energisparing. Ventilasjonsanlegget kan ha et vannbårent eller elektrisk varmebatteri.

#### Brukertiltak

##### Tiltak 3: Luft kort og effektivt

Ikke la vinduer stå på gløtt over lengre tid. Luft heller kort og effektivt, da får du raskt skifta lufta i rommet og du unngår nedkjøling av gulv, tak og vegger.

##### Tiltak 4: Vask med fulle maskiner

Fyll opp vaske- og oppvaskmaskinen før bruk. De fleste maskiner bruker like mye energi enten de er fulle eller ikke.

##### Tiltak 5: Spar strøm på kjøkkenet

Ikke la vannet renne når du vasker opp eller skyller. Bruk kjeler med plan bunn som passer til platen, bruk lokk, kok ikke opp mer vann enn nødvendig og slå ned varmen når det har begynt å koke. Slå av kjøkkenventilatoren når det ikke lenger er behov. Bruk av microbølgeovn til mindre mengder mat er langt mer energisparende enn komfyren. Tin frossenmat i kjøleskapet. Kjøøl- og frys skal avrimes ved behov for å hindre unødvendig energibruk og for høy temperatur inne i skapet / boksen (nye kjølekap har ofte automatisk avriming). Fjern støv på kjøleribber og kompressor på baksiden. Slå av kaffetraker når kaffen er ferdig traktet og bruk termos. Oppvaskmaskinen har innebygde varmeelementer for oppvarming av vann og skal kobles til kaldvannet, kobles den til varmtvannet øker energibruken med 20 - 40 % samtidig som enkelte vaske- og skylleprosesser foregår i feil temperatur.

##### Tiltak 6: Slå el.apparater helt av

Elektriske apparater som har stand-by modus trekker strøm selv når de ikke er i bruk, og må derfor slås helt av.

##### Tiltak 7: Tiltak utendørs

Monter urbryter (koblingsur) på motorvarmeren slik at den ikke står på mer enn nødvendig. Skift til sparepærer. Sparepærer på 5, 7, 11, 15, og 20 W tilsvarer glødelamper på henholdsvis 25, 40, 60, 75 og 100 W, og de varer dessuten lenger, 8.000-15.000 timer mot 1.000-2.500 timer for glødelamper. Det kan monteres fotocelle på utebelysningen slik at det automatisk går av/på etter dagslyset/mørket. Eller det kan monteres bevegelsessensor slik at lyset kun går på ved bevegelse og slås av automatisk etter forhåndsinnstilt tid. For snøsmelteanlegg som kun er manuelt styrt av/på eller ift. lufttemperatur kan det installeres automatikk slik at snøsmelteanlegget både er temperatur- og nedbørsstyrt dvs. når det registreres nedbør og kulde samtidig.

### Tiltak 8: Bruk varmtvann fornuftig

Bytt til sparedusj hvis du ikke har. For å finne ut om du bør bytte til sparedusj eller allerede har sparedusj kan du ta tiden på fylling av ei vaskebøtte; nye sparedusjer har et forbruk på kun 9 liter per minutt. Ta dusj i stedet for karbad. Skift pakning på dryppende kraner. Dersom varmtvannsberederen har nok kapasitet kan temperaturen i berederen reduseres til 70gr.

### Tiltak 9: Følg med på energibruken i boligen

Gjør det til en vane å følge med energiforbruket. Les av måleren månedlig eller oftere for å være bevisst energibruken. Ca halvparten av boligens energibruk går til oppvarming.

### Tiltak 10: Velg hvitevarer med lavt forbruk

Når du skal kjøpe nye hvitevarer så velg et produkt med lavt strømforbruk. Produktene deles inn i energiklasser fra A til G, hvor A er det minst energikrevende. Mange produsenter tilbyr nå varer som går ekstra langt i å være energieffektive. A+ og det enda bedre A++ er merkinger som har kommet for å skille de gode fra de ekstra gode produktene.

### Tiltak 11: Redusér innnetemperaturen

Ha en moderat innnetemperatur, for hver grad temperatursenkning reduseres oppvarmingsbehovet med 5 %. Mennesker er også varmekilder; jo flere gjester – desto større grunn til å dempe varmen. Ha lavere temperatur i rom som brukes sjelden eller bare deler av døgnet. Montér tetningslister rundt trekkfulle vinduer og dører (kan sjekkes ved bruk av myggspiral/røyk eller stearinlys). Sett ikke møbler foran varmeovner, det hindrer varmen i å sirkulere. Trekk for gardiner og persienner om kvelden, det reduserer varmetap gjennom vinduene.

### Tiltak 12: Slå av lyset og bruk sparepærer

Slå av lys i rom som ikke er i bruk. Utnytt dagslyset. Bruk sparepærer, spesielt til utelys og rom som er kalde eller bare delvis oppvarmet.

## Tiltak utendørs

### Tiltak 13: Montere automatikk på utebelysning

Det kan monteres fotocelle på utebelysningen slik at det automatisk går av/på etter dagslyset/mørket. Eller det kan monteres bevegelsessensor slik at lyset kun går på ved bevegelse og slås av automatisk etter forhåndsinnstilt tid.

### Tiltak 14: Montere urbryter på motorvarmer

Det monteres urbryter (koblingsur) på motorvarmeren slik at den ikke står på mer enn nødvendig.

### Tiltak 15: Skifte til sparepærer på utebelysning

Sparepærer på 5, 7, 11, 15, og 20 W tilsvarer glødelamper på henholdsvis 25, 40, 60, 75 og 100 W. Sparepærer gir like mye lys som vanlige glødelamper, men bruker bare rundt 20% av energien. De varer dessuten lenger, 8.000-15.000 timer mot 1.000 - 2.500 timer for glødelamper.

### Tiltak 16: Termostat- og nedbørsstyring av snøsmelteanlegg

Snøsmelteanlegget er kun manuelt styrt, eller styres kun etter lufttemperatur. Det installeres automatikk slik at snøsmelteanlegget både er temperatur- og nedbørsstyrt. Det kan være i form av en temperatur- og snøføler i bakken, med temperatur - og fuktføler i luften. Snøsmelteanlegget aktiveres kun ved behov dvs. når det registreres nedbør og kulde samtidig.

## Tiltak på elektriske anlegg

### Tiltak 17: Temperatur- og tidsstyring av panelovner

Evt. eldre elektriske varmeovner uten termostat skiftes ut med nye termostatregulerte ovner med tidsstyring, eller det ettermonteres termostat / spareplugg på eksisterende ovn. Dersom mange ovner skiftes ut bør det vurderes et system hvor temperatur og tidsinnstillinger i ulike rom i boligen styres fra en sentral enhet.



## Om grunnlaget for energimerket

Enova er ansvarlig for energimerkeordningen. Energimerket beregnes på grunnlag av oppgitte opplysninger om boligen. For informasjon som ikke er oppgitt, brukes typiske standardverdier for den aktuelle bygningstypen fra tidsperioden den ble bygd i. Beregningsmetodene for energikarakteren baserer seg på NS 3031.

<https://www.enova.no/energimerking>



## Spørsmål om energiattesten

Spørsmål om energiattesten, energimerkeordningen eller gjennomføring av energieffektivisering og tilskuddsordninger kan rettes til Enova Svarer.

For ytterligere råd og veiledning om effektiv energibruk se våre nettsider.

<https://www.enova.no>

# Nabolagsprofil

Kristian Haugs vei 5A - Nabolaget Trulsrudskogen - vurdert av 28 lokalkjente

## Nabolaget spesielt anbefalt for

- Familier med barn
- Husdyreiere
- Etablerere



## Offentlig transport

Bjerkefeltet Linje 217	5 min 0.4 km
Sandvika stasjon Totalt 9 ulike linjer	19 min 12.7 km
Oslo S Totalt 24 ulike linjer	32 min 27.3 km
Oslo Gardermoen	1 t 3 min

## Skoler

Lommedalen skole (1-7 kl.) 334 elever, 16 klasser	5 min 0.5 km
Gullhaug skole (1-7 kl.) 208 elever, 11 klasser	6 min 2.8 km
Mølladammen ungdomsskole (8-10 kl.) 451 elever, 34 klasser	5 min 2.9 km
Rosenvilde videregående skole 620 elever	13 min 8.1 km
Rud videregående skole 950 elever, 66 klasser	15 min 8.4 km

## Ladepunkt for el-bil

Kople Lommedalen skole	4 min
Kople Lommedalen omsorgsbolig	7 min



## Opplevd trygghet

Veldig trygt 97/100



## Naboskapet

Godt vennskap 86/100



## Kvalitet på skolene

Veldig bra 82/100

## Aldersfordeling

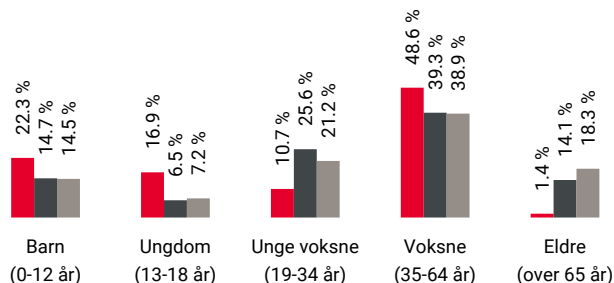

Område	Personer	Husholdninger
Trulsrudskogen	976	280
Oslo og omegn	999 185	490 708
Norge	5 425 412	2 654 586

## Barnehager

Reddiken Kanvas-barnehage (1-5 år) 100 barn	7 min 0.6 km
Lommedalen barnehage (1-6 år) 46 barn	11 min 1 km
Lommedalen Menighets barnehage (2-5 ...) 20 barn	5 min 2.8 km

## Dagligvare

Rema 1000 Lommedalen Post i butikk	12 min 1.1 km
Coop Extra Lommedalen PostNord	12 min 1.1 km



Innholdet i nabolagsprofilen er hentet fra ulike datakilder, og feil eller mangler kan forekomme. Vurderinger og sitater er innhentet på web og gir uttrykk for hvordan naboene vurderer nabolaget. FINN.no AS kan ikke holdes ansvarlig for feil/mangler i profilen. Copyright © Finn.no AS 2026

## Primære transportmidler

 1. Egen bil

 2. Buss



 **Støynivået**  
Lite støynivå 96/100

 **Turmulighetene**  
Nærhet til skog og mark 96/100

 **Trygghet der barna ferdes**  
Trygge 91/100

## Sport

 Lommedalshallen 3 min   
Aktivitetshall 0.3 km

 Lommedalen idrettspark 3 min   
Fotball 0.3 km

 Spenst Lommedalen 12 min 

 Feel24 Bærums Verk 5 min 

## Boligmasse

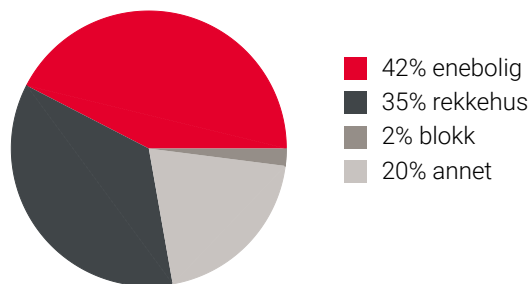



«Tett på naturen. Rolige og trygge strøk.»

Sitat fra en lokalkjent



## Varer/Tjenester

 Handelsstedet Bærums Verk 8 min 

 Vitusapotek Bærums Verk 8 min 

## Aldersfordeling barn (0-18 år)

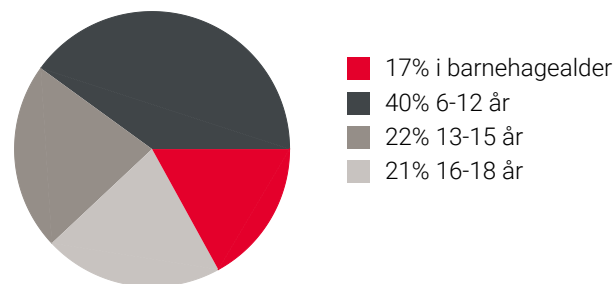

## Familiesammensetning

Par m. barn



Par u. barn



Enslig m. barn



Enslig u. barn





Flerfamilier



0%

71%

 Trulsrudskogen  
 Oslo og omegn  
 Norge

## Sivilstand

		Norge
Gift	35%	33%
Ikke gift	62%	54%
Separert	3%	9%
Enke/Enkemann	0%	4%

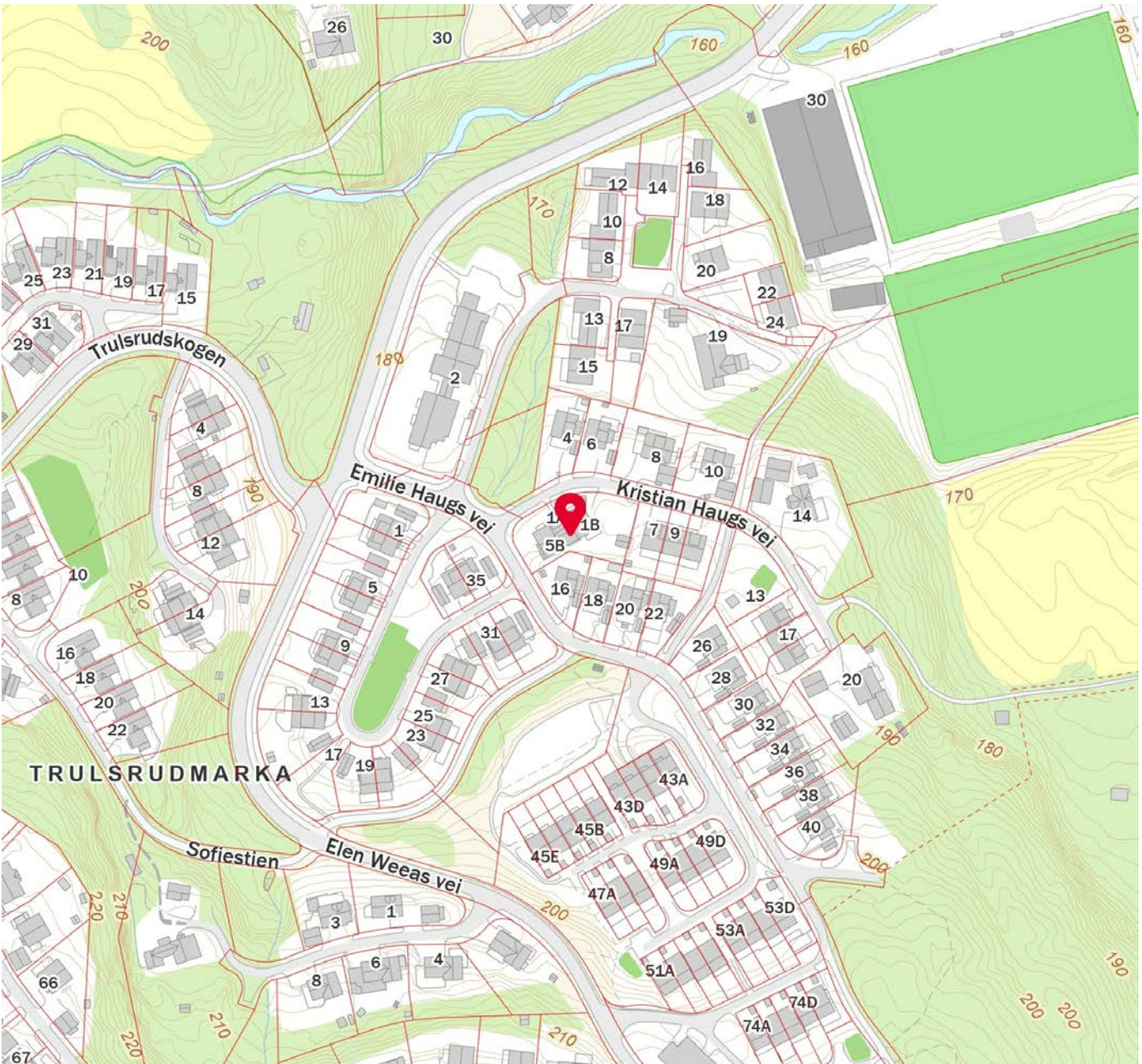

Innholdet i nabolagsprofilen er hentet fra ulike datakilder, og feil eller mangler kan forekomme. Vurderinger og sitater er innhentet på web og gir uttrykk for hvordan naboen vurderer nabolaget. FINN.no AS kan ikke holdes ansvarlig for feil/mangler i profilen. Copyright © Finn.no AS 2026

# VEDTEKTER FOR BOLIGSAMEIET

## Kristian Haugs vei 1, 3 og 5

---

*Vedtatt i sameiermøte den 07. desember 2004 i medhold av lov om eierseksjoner 23. mai 1997 nr. 31.  
Revidert i sameiermøte den 27. oktober 2021.*

### **§1 NAVN, FORRETNINGSKONTOR OG FORMÅL**

Boligsameiet Kristian Haugs vei 1, 3 og 5 har forretningskontor i Bærum. Sameiet består av 8 seksjoner i henhold til oppdelingsbegjæring datert 18.09.2004.

Sameiet har til formål å ivareta sameiernes fellesinteresser og administrasjon av eiendommen gnr. 99, bnr. 164 i Bærum kommune med fellesanlegg av enhver art.

### **§2 ORGANISERING AV SAMEIET OG RÅDERETT**

Seksjonen kan ikke skilles fra deltagerinteressen i sameiet. Hver sameier som eier/har hjemmel til sin seksjon, har enerett til bruk av den leilighet som er knyttet til seksjonen. Hver sameier plikter å overholde bestemmelsene som følger av oppdelingsbegjæringen, lov om eierseksjoner, disse vedtekter samt generelle ordensregler som er fastsatt av sameiermøtet.

Seksjonen og fellesarealene kan bare nyttes i samsvar med formålet, og må ikke nyttes slik at det er til unødig eller urimelig ulempe for brukerne av de øvrige seksjoner.

Fellessanleggene må ikke nyttes slik at andre brukere unødig eller urimelig hindres i den bruk av anleggene som er avtalt eller forutsatt. Både utvendige og innvendige bygningsmessige forandringer eller installasjoner skal meldes til styret.

Ledninger, rør og liknende nødvendige installasjoner kan føres gjennom bruksenheten hvis det ikke er til vesentlig ulempe for sameieren. Sameieren skal gi adgang til bruksenheten for nødvendig ettersyn og vedlikehold av installasjonene.

Oppsetting av stige eller stillas ved nødvendig bygningsvedlikehold eller graving på en seksjons tilleggsdel ved behov for vedlikehold eller legging av nye ledninger/kabler kan ikke nektes av sameier som eier/har hjemmel til seksjonen.

På eiendommens fellesarealer er det 8 parkeringsplasser som kan disponeres av de seksjonseiere som har kjøpt rett til å disponere slik plass.

6 av seksjonene har utearealer som tilleggsdel til seksjonen.

4 sameiere har også rett til en bod i frittstående bodhus. Både tilleggsdel for utearealer og boder fremgår av oppdelingsbegjæringen som er en del av disse vedtekter.

### **§3 FELLESUTGIFTER**

Fellesutgifter er utgifter ved eiendommen som ikke er knyttet til den enkelte bruksenhet.

Fellesutgiftene skal fordeles likt mellom sameierne med mindre annet gyldig vedtas med tilstrekkelig flertall i sameiermøtet. Kostnader forbundet med reparasjon og vedlikehold av tak skal likevel fordeles i samsvar med den enkeltes eierbrøk. De andre sameierne har lovbestemt panterett i seksjonen for krav mot sameieren som følger av sameieforholdet.

Internett og tv inngår i husleien/fellesutgifter.

Pantekravet kan ikke overstige et beløp som for hver bruksenhet svarer til folketrygdens grunnbeløp på det tidspunkt da tvangsdekning besluttes gjennomført.

Panteretten utgjør til enhver 1 G.

### **§4 VEDLIKEHOLD**

Innvendig vedlikehold av egen seksjon samt andre rom som hører under seksjonen, påhviler fullt ut for egen regning den enkelte sameier. Innvendige vann- og avløpsledninger omfattes av vedlikeholdsplikten til og med forgreiningpunktet inn til seksjonen og elektriske ledninger til og med seksjonens sikrings boks.

Ytre vedlikehold av eiendommen med bygninger, fellesrom, fellesareal, anlegg og utstyr, herunder trappeoppganger og utvendig brystning på balkonger/terrasser er sameiets ansvar. Innvendig vedlikehold av balkonger/terrasser herunder sluk i gulv, er sameierens ansvar.

### **§5 VEDLIKEHOLDSFOND**

Sameiermøtet vedtar avsetning til fond til dekning av fremtidige vedlikeholdsutgifter, påkostninger eller andre fellestiltak på eiendommen. De beløp seksjonseierne skal innbetale til fondet innkreves i den månedlige betaling til dekning av fellesutgiftene.

### **§6 REGISTRERING AV SAMEIERE**

Erverver og leier av seksjon må meldes til styret og forretningsfører for registrering.

### **§7 STYRET**

Sameiet skal ha et styre som skal bestå av en leder, og 2 styremedlemmer.

Del kan vedtektsfestes at styret skal ha flere medlemmer. Styret velges av sameiermøtet med alminnelig flertall og for to år. Styrets leder velges særskilt. Kun fysiske personer kan være styremedlemmer.

## §8 STYRETS KOMPETANSE

Styret skal sørge for vedlikehold og drift av eiendommen og ellers sørge for forvaltningen av sameiets anliggender i samsvar med lov, vedtekter og vedtak i sameiermøtet. Styret har herunder, i samsvar med lov om eierseksjoner, å treffe alle bestemmelser som ikke i loven eller vedtektene er lagt til sameiermøtet.

Avgjørelser som kan tas av et vanlig flertall i sameiermøte, kan også tas av styret om ikke annet følger av lov eller vedtekter eller sameiermøtets vedtak i det enkelte tilfelle.

I fellesanliggender og ved salg, pantsettelse eller bortfeste, representerer styret sameierne og forplikter dem ved sin underskrift. Lederen og ett styremedlem i fellesskap forplikter sameiet og tegner sameiets navn. Styret kan gi prokura.

## §9 OM STYREMØTET

Styreleder skal sørge for at det avholdes styremøter så ofte som det trengs. Et styremedlem eller forretningsfører kan kreve at styret sammenkalles.

Styret kan treffe vedtak når mer enn halvparten av medlemmene er til stede. Vedtak treffes med alminnelig flertall. Ved stemmelikhet gjør lederens stemme utslaget. De som stemmer for et vedtak, må likevel utgjøre mer enn en tredjedel av styremedlemmene.

Styremøtene ledes av styrelederen. Er ikke styreleder til stede, og det ikke er valgt noen nestleder, skal styret velge en møteleder. Styret skal føre protokoll over sine forhandlinger.

Protokollen skal underskrives av de fremmøtte styremedlemmer.

## §10 SAMEIERMØTE

Den øverste myndighet i sameiet utøves av sameiermøtet. Ordinært sameiermøte holdes hvert år innen utgangen av april måned. Ekstraordinært sameiermøte skal holdes når styret finner det nødvendig, eller når minst to sameiere som til sammen har minst en tiendedel av stemmene krever det og samtidig oppgir hvilke saker de ønsker behandlet.

Innkalling til sameiermøtet skal skje skriftlig til medlemmene med varsel på minst åtte dager, høyst tyve dager. Ekstraordinært sameiermøte kan, om det er nødvendig, innkalles med kortere frist som likevel skal være minst 3 dager.

Styret skal på forhånd varsle sameierne om dato for sameiermøtet og om siste frist for innlevering av saker som ønskes behandles.

Skal et forslag, som etter lov om eierseksjoner eller vedtektene må vedtas med minst to tredjedels flertall kunne behandles, må hovedinnholdet være angitt i innkallingen.

Blir sameiermøte som skal holdes etter loven, vedtekter eller vedtak på sameiermøte, ikke innkalt, kan en sameier, et styremedlem eller forretningsfører kreve at skifteretten snarest, og for sameiernes felles kostnad, innkaller til sameiermøte.

## **§11 SAKER SOM SKAL BEHANDLES PÅ ORDINÆRT SAMEIERMØTE**

På det ordinære sameiermøtet skal disse saker behandles:

- Konstituering.
- Styrets årsberetning.
- Styrets regnskapsoversikt for foregående kalenderår til eventuell godkjenning.
- Valg av styremedlemmer.
- Andre saker som er nevnt i innkallingen.

## **§12 MØTELEDELSE OG INNKALLING**

Sameiermøtet skal ledes av styrelederen med mindre sameiermøtet velger en annen møteleder som ikke behøver være sameier. Med de unntak som følger av lov eller vedtektene avgjøres alle saker med alminnelig (simpelt) flertall av de avgitte stemmer. Ved stemmelikhet foretas loddtrekning.

Det kreves minst to tredjedeler av de avgitte stemmene i sameiermøtet for vedtak om:

- ombygging, påbygging eller andre endringer av bebyggelsen eller tomten som etter forholdene i sameiet går utover vanlig forvaltning eller vedlikehold,
- omgjøring av fellesarealer til nye bruksenheter eller utvidelse av eksisterende bruksenheter, salg, kjøp, bortleie eller leie av fast eiendom, herunder seksjon i sameiet som tilhører eller skal tilhøre sameierne i fellesskap,
- andre rettslige disposisjoner over fast eiendom som går utover vanlig forvaltning.
- samtykke til endring av formål for bruksenhet og til reseksjonering som medfører økning av det samlede stemmeantallet,
- tiltak som har sammenheng med sameierne bo- eller bruksinteresser og som går ut over vanlig forvaltning og vedlikehold, når tiltaket fører med seg økonomisk ansvar eller utlegg for sameierne på mer enn 5 prosent av de årlige fellesutgiftene.

Vedtak om salg eller bortfest av hele eller vesentlige deler av eiendommen, samt vedtak som innebærer vesentlige endringer av sameiets karakter, krever tilslutning fra samtlige sameiere.

### **§13 OM SAMEIERMØTET**

I sameiet har hver seksjon en stemme. Sameieren har rett til å møte ved fullmektig.

Fullmektigen skal legge frem skriftlig og datert fullmakt. Fullmakten ansees å gjelde førstkomende sameiermøte, med mindre annet kommer frem. Fullmakten kan når som helst kalles tilbake.

Sameieren har rett til å ta med rådgiver. Rådgiveren har bare rett til å uttale seg dersom sameiermøtet gir tillatelse.

Styreleder og forretningsfører plikter å være til stede, med mindre det er åpenbart unødvendig eller det foreligger gyldig forfall. Revisor og ett ekstra husstandsmedlem fra hver boligseksjon har rett til å være til stede på sameiermøtet og rett til å uttale seg.

Det skal under møteleders ansvar føres protokoll over de saker som behandles, og alle vedtak som treffes av sameiermøtet. Protokollen leses opp før møtets avslutning og underskrives av møtelederen og minst en av de tilstedeværende sameiere valgt av sameiermøtet. Protokollen skal holdes tilgjengelig for sameierne.

### **§14 REVISJON OG REGNSKAP**

Sameiets revisor velges av sameiermøtet og tjenestegjør inntil ny revisor velges.

Styret skal sørge for ordentlig og tilstrekkelig regnskapsføring.

Regnskap for foregående kalenderår skal legges frem på ordinært sameiermøte.

### **§15 FORRETNINGSFØRER**

Sameiermøtet kan med vanlig flertall vedta at sameiet skal ha en forretningsfører.

Det hører inn under styret å ansette forretningsfører og andre funksjonærer, gi instruks for dem, fastsette deres lønn, føre tilsyn med at de oppfyller sine plikter, samt si dem opp eller gi dem avskjed.

Ansettelsen kan bare skje på oppsigelse med en oppsigelsesfrist som ikke må overstige seks måneder.

Med to tredjedels flertall kan sameiermøtet samtykke i at avtale om forretningsføring gjøres uoppsigelig fra sameiets side for et lengre tidsrom, men ikke for mer enn fem år.

## §16 MISLIGHOLD

Hvis en sameier, til tross for advarsel vesentlig misligholder sine plikter, kan styret påleggevedkommende å selge, jfr. eierseksjonsloven § 26.

Advarsel skal gis skriftlig og opplyse om at vesentlig mislighold gir styret rett til å kreve seksjonen solgt.

Pålegget om salg skal gis skriftlig og opplyse om at seksjonen kan kreves solgt ved tvangssalg hvis pålegget ikke er etterkommet innen en frist som ikke skal settes kortere enn seks måneder fra pålegget er mottatt.

## §17 FRAVIKELSE

Medfører sameierens oppførsel fare for ødeleggelse eller vesentlig forringelse av eiendommen eller er sameierens oppførsel til alvorlig plage eller sjenanse for eiendommens øvrige brukere, kan sameiets styre kreve fravikelse av seksjonen etter tvangsfullbyrdelseslovens kapittel 13, jfr. lov om eierseksjoner § 27.

## §18 BYGNINGSMESSIGE ARBEIDER

Utskifting av vinduer og dører, oppsetting av markiser, endring av fasadekledning, endring av utvendige farger etc. kan bare skje etter en samlet plan for eiendommen og etter forutgående godkjenning av styret.

Tilbygg/påbygg og andre arbeider som skal meldes til bygningsmyndighetene, må godkjennes av styret før byggemelding kan sendes. Hvis det søkes om endringer av ikke uvesentlig betydning for de øvrige sameiere, skal styret forelegge spørsmålet for sameiermøtet til avgjørelse.

## §19 ENDRINGER I VEDTEKTENE

Endringer i sameiets vedtekter kan besluttes av sameiermøtet med minst to tredjedeler av de avgitte stemmer.

## §20 HABILITETSREGLER FOR SAMEIERMØTE OG STYRE

Ingen kan som sameier eller ved fullmektig delta i noen avstemming på sameiermøtet om rettshandel overfor seg selv eller om eget ansvar.

Heller ikke kan noen delta i avstemming om rettshandel overfor tredjemann eller om tredjemanns ansvar dersom vedkommende har en fremtredende personlig eller økonomisk særinteresse i saken.

Styremedlem eller forretningsfører må ikke delta i behandlingen eller avgjørelsen av noe spørsmål som vedkommende har en fremtredende personlig eller økonomisk særinteresse i.

## §21 FORHOLDET TIL LOV OM EIERSEKSJONER

For så vidt ikke annet følger av disse vedtekter, eller når vedtektene strider mot eierseksjonsloven, gjelder reglene i lov om eierseksjoner av 27. mai 1997.

# Balanse

Boligsameiet Kristian Haugs Vei 1, 3 og 5  
per onsdag 31. desember 2025

Firmalogo her

Eiendeler



Egenkapital og gjeld



31.12.2025

## Eiendeler

### Omløpsmidler

#### Fordringer

<b>Kundefordringer</b>	<b>6 300</b>
1530 Opptjent, ikke fakturert driftsinntekt	6 300

**Sum Fordringer** **6 300**

#### Bankinnskudd, kontanter o.l.

<b>Bankinnskudd, kontanter o.l.</b>	<b>118 557</b>
1920 Nordea driftskonto	68 154
1930 Sparekonto	50 403

**Sum Bankinnskudd, kontanter o.l.** **118 557**

**Sum Omløpsmidler** **124 857**

**Sum Eiendeler** **124 857**

## Egenkapital og gjeld

### Egenkapital

#### Innskutt egenkapital

<b>Annen innskutt egenkapital</b>	<b>110 620</b>
2030 Annen innskutt egenkapital	110 620

**Sum Innskutt egenkapital** **110 620**

#### Opptjent egenkapital

Udisponert overskudd/underskudd 2025	17 137
--------------------------------------	--------

**Sum Opptjent egenkapital** **17 137**

**Sum Egenkapital** **127 757**

### Gjeld

#### Kortsiktig gjeld

<b>Annen kortsiktig gjeld</b>	<b>-2 900</b>
2960 Påløpt kostnad og forskuddsbetalt inntekt	-2 900

**Sum Kortsiktig gjeld** **-2 900**

**Sum Gjeld** **-2 900**

**Sum Egenkapital og gjeld** **124 857**

# Resultatregnskap

Boligsameiet Kristian Haugs Vei 1, 3 og 5  
2025 sammenlignet med budsjett

Firmalogo her



	Medgått	Budsjett	Diff %	Hittil virkelig	Hittil budsjett	Diff %
<b>Salgsinntekt</b>	<b>185 199</b>			<b>185 199</b>		
3091 Opptjent, ikke betalt inntekt	6 300			6 300		
3100 Felleskostnader	178 899			178 899		
<b>Sum driftsinntekter</b>	<b>185 199</b>			<b>185 199</b>		
<b>Annen driftskostnad</b>	<b>172 044</b>			<b>172 044</b>		
6320 Renovasjon, vann, avløp o.l.	180			180		
6420 Leie datasystemer	6 779			6 779		
6590 Annet driftsmateriale	0			0		
6600 Reparasjon og vedlikehold by	0			0		
6690 Reparasjon og vedlikehold an	55 900			55 900		
6800 Kontorrekvisita	2 128			2 128		
6907 Internett	64 193			64 193		
7000 Drivstoff	105			105		
7500 Forsikringspremie	39 008			39 008		
7770 Bank- og kortgebyr	2 850			2 850		
7790 Annen kostnad	902			902		
<b>Sum driftskostnader</b>	<b>172 044</b>			<b>172 044</b>		
<b>Driftsresultat</b>	<b>13 155</b>			<b>13 155</b>		
<b>Annen finansinntekt</b>	<b>469</b>			<b>469</b>		
8050 Annen renteinntekt	469			469		
<b>Netto finansposter</b>	<b>469</b>			<b>469</b>		
<b>Resultat før skatt</b>	<b>13 624</b>			<b>13 624</b>		
<b>Ordinært resultat</b>	<b>13 624</b>			<b>13 624</b>		



## OVERSIKT OVER LØSØRE OG TILBEHØR TIL EIENDOMMEN

Oversikten er utarbeidet av Norges Eiendomsmeglerforbund, Eiendom Norge og Advokatforeningens Eiendomsmeglingsgruppe, og er gjeldende fra 1. januar 2020.

### Generelt

Lov om avhending av fast eiendom (avhendingslova/avhl.) av 3. juli 1992 regulerer kjøper og selgers rettigheter og plikter ved overdragelse av fast eiendom og andeler i borettslag.

I henhold til avhl. § 3-4 skal eiendommen, når annet ikke er avtalt, overdras med innredninger og utstyr som etter lov, forskrift eller annet offentlig vedtak skal følge med. Det samme gjelder varig innredning og utstyr som enten er fastmontert eller er særskilt tilpasset bygningen, jf. avhl. § 3-5. Loven inneholder ingen detaljert oversikt over hva som omfattes av «innredning og utstyr», og over hva som skal regnes som «fastmontert eller særskilt tilpasset».

Partene kan fritt avtale hva som skal følge med eiendommen ved salg. Bransjens liste over løsøre og tilbehør som skal følge med eiendommen, er en del av avtalen mellom kjøper og selger dersom ikke annet er opplyst i salgsoppgaven, kjøper har tatt forbehold i bud eller avtale på annen måte er inngått. Der intet annet er avtalt, vil løsøre og tilbehør medfølge slik dette fremkommer av avhl. § 3-4 og § 3-5 og denne oversikt.

Produkter og installasjoner som medfølger overdras uten noen form for garantier, utover eventuell gjenværende leverandørgaranti.

Dersom det er noe i nedenstående liste som ikke finnes på eiendommen, vil det heller ikke medfølge.

- 1. HVITEVARER** medfølger der dette er spesielt angitt i salgsoppgaven.
- 2. HELDEKKENDE TEPPER** følger med uansett festemåte.
- 3. VARMEKILDER**, slik som ovner, kaminer, peiser, varmepumper og panelovner, følger med uansett festemåte. Frittstående biopeiser/varmeovner og terrassevarmere medfølger ikke. Det følger ikke med varmekilder i rom som ikke har vegg- eller fastmonterte varmekilder på visning.
- 4. TV, RADIO OG MUSIKKANLEGG.** TV-antennor og fellesanlegg for TV, herunder parabolantenne, og tuner/dekoder/tv-boks medfølger der dette eies av selger. Veggmontert TV/flatskjerm med tilhørende festeordning samt musikkanlegg følger ikke med (se også punkt 12).
- 5. BADEROMSINNREDNING/UTSTYR.** Badekar, dusjkabinett, dusjvegger, alle fastmonterte speil og hyller, fastmonterte glass- og håndkleholdere, herunder håndklevarmere samt baderomsinnredning, medfølger.
- 6. GARDEROBESKAP** medfølger, selv om disse er løse. Fastmonterte garderobehyller og knagger medfølger. Innredning i garderobeskap, for eksempel løse eller fastmonterte trådkurver, hyller, stenger og lignende, medfølger.

**7. KJØKKENINNREDNING** medfølger, herunder også åpne, fastmonterte hyller og løs eller fastmontert kjøkkenøy.

**8. MARKISER, PERSIENNER** og annen type innvendig og utvendig solskjerming, gardinoppheng, lamellgardiner og liftgardiner medfølger.

**9. AVTREKKSIVIFTER** av alle slag, samt fastmonterte aircondition/ventilasjonsanlegg, medfølger.

**10. SENTRALSTØVSUGER** medfølger med komplett anlegg, herunder slange, munnstykke mm.

**11. LYSKILDER.** Kupler, lysstoffarmatur, fastmonterte "spotlights", oppheng og skinner med spotlights samt utelys og hagebelysning medfølger. Vegglamper, krokhengte lamper, lysekroner, prismelamper og lignende som er koblet til sukkerbit eller stikkontakt følger likevel ikke med.

**12. INSTALLERTE SMARTHUSLØSNINGER** med sentral som styrer lys, varme, lyd o.l., samt tilhørende trådløse enheter som brytere, sensorer, kameraer, integrerte høyttalere el. medfølger. Enkle lysstyringssystem f.eks. med en sentral som kun styrer lyspærer eller smartpærer montert i sokkel medfølger likevel ikke.

**13. UTVENDIGE SØPPELKASSER** og eventuelt holder/hus til disse medfølger.

**14. POSTKASSE** medfølger.

**15. UTENDØRS INNRETNINGER** slik som flaggstang, fastmontert tørkestativ, samt andre faste utearrangementer som f.eks. badestamp, boblekar/jacuzzi og liknende utendørs kar, lekestue, lekestativ, utepeis, fastmontert trommel til vannslange, medfølger. Guidekabel/avgrenskingskabel til robotgressklipper medfølger, men robotgressklipper og ladestasjon for denne medfølger ikke.

**16. FASTMONTERT VEGGLADER/LADESTASJON TIL EL-BIL** medfølger uavhengig av hvor laderen er montert.

**17. SOLCELLEANLEGG** med tilhørende teknisk infrastruktur medfølger.

**18. GASSBEHOLDER** til gasskomfyr og gasspeis medfølger.

**19. BRANNSTIGE, BRANNTAU, feiestige** og lignende medfølger der dette er påbudt. Løse stiger medfølger ikke.

**20. BRANNSLUKNINGSAPPARAT, BRANNSLANGE** og RØYKVARSLER medfølger der dette er påbudt. Det er eier og brukers plikt til å se til at utstyret forefinnes på enhver eiendom. Hvis annet ikke er uttrykkelig avtalt, skal dette derfor alltid følge med ved salg av eiendom.

**21. SAMTLIGE NØKLER** til eiendommen som selger er i besittelse av skal overleveres kjøper på overtakelsen, herunder nøkler til eventuelle boder, uthus, garasjeportåpner e.l. Låses boder, uthus e.l. med hengelås, skal lås og nøkler til disse medfølge.

**22. GARASJEHYLLER, bodhyller, lagringshyller** og oppheng til bildekk medfølger såfremt de er fastmontert.

Planter, busker og trær som er plantet på tomten, eller fastmonterte kasser og lignende er en del av eiendommen og medfølger i handelen.

# Trygghet for deg som boligkjøper



## Derfor bør du ha Boligkjøperforsikring:



1 av 4 finner feil etter overtakelse av ny bolig



Advokaten vet hvilke feil som gir krav mot selger



Vi tar saken, uten økonomisk risiko for deg



Advokathjelp er dyrt når du ikke har Boligkjøperforsikring

## Advokatforsikring for boligeiere inkluderer i tillegg:

- Samboeravtale og ektepakt
- Arveoppgjør, testament og fremtidsfullmakt
- Kjøp og håndverkertjenester
- Naboforhold og husleie
- ID-tyveri og nettkrenkelseser
- Tilgang til viktige digitale kontrakter
- Husstandsdekning
- Opptil 2 mill. i tvistedekning

## Hva koster det?

Andelsbolig og aksjeleilighet	8 900 kr
Selveierleilighet og rekkehus	11 900 kr
Ene-, tomannsbolig og tomt	16 900 kr

Pris gjelder for 5 år.

Advokatforsikring for boligeiere kan bare tegnes samtidig med boligkjøperforsikringen, og koster kun kr 2 800 i tillegg per år.

Egenandel kr 4 000 påløper ved takst, tvist eller 10 timer advokatbistand, avhengig av hva som kommer først

Boligkjøperforsikring tegnes hos eiendomsmegler senest ved kontraktsignering og gir rett til advokathjelp inntil 5 år etter overtakelse. Forsikringen betales som del av oppgjøret ved boligkjøpet. Advokatforsikringen fornyes årlig ved faktura fra HELP.

Har du spørsmål? Kontakt HELP på 22 99 99 99 eller [post@help.no](mailto:post@help.no). Les mer på [help.no](http://help.no).

Ved kjøp av landbrukseieendom, herunder også småbruk, og annen kombinasjonseiendom, begrenser forsikringen seg til våningshuset (kundens primærbolig). Meglerforetaket mottar kr 5 600/5 600/5 900 i kostnadsgodtgjørelse, avhengig av boligtype, samt et tillegg på kr 1 000 ved salg av Advokatforsikring for boligeiere. Vi tar forbehold om pris- og vilkårsendringer. Hvis premien ikke er innbetalt ved overtakelse, vil avtalen bli kansellert. For fullstendig informasjon om dekning og vilkår, se [help.no](http://help.no).



# Et hjem er mer verdt enn et hus, og et hus er mer enn bare vegger.

Det er et sted for å skape gode minner  
preget av trivsel, omsorg og trygghet.

For oss som jobber med folks hjem hver  
eneste dag, er det naturlig å engasjere oss  
sammen med SOS-barnebyer for å gi flere  
barn et trygt og godt hjem.

For hvert hjem vi formidler, gir vi derfor  
100 kroner til SOS-barnebyers arbeid.

aktiv. +  SOS  
BARNEBYER

# Forbrukerinformasjon om budgivning



Sist oppdatert med virkning fra 1. juli 2025, i forbindelse med ikrafttredelse av endringer i eiendomsmeglingsloven.

Informasjonen er utarbeidet av Forbrukerrådet, Advokatforeningen ved Lovutvalget for eiendomsmegling, Eiendom Norge og Norges Eiendomsmeglerforbund, på grunnlag av bl.a. eiendomsmeglingsloven § 6-8.

Nedenfor gis en oversikt over de retningslinjer som anbefales ved budgivning på eiendommen. Avslutningsvis gis også en kort oversikt over de viktigste rettsreglene tilknyttet budgivning.

Før det legges inn bud på eiendommen oppfordres budgiver til å sette seg inn i all relevant informasjon om eiendommen, herunder salgsoppgave og tilstandsrapport.

## GJENNOMFØRING AV BUDGIVNING:

1. Alle bud skal inngis skriftlig til megler, som formidler disse videre til selger. Med skriftlige bud menes også elektroniske meldinger som e-post og SMS når informasjonen i disse er tilgjengelig også for ettertiden. Kravet til skriftlighet gjelder også budforhøyelser, og motbud (bud fra selger), aksept eller avslag fra selger. Før formidling av bud til selger skal megler innhente gyldig legitimasjon og signatur fra budgiver. Kravet til legitimasjon og signatur er oppfylt for budgivere som benytter e-signatur som f.eks. BankID eller MinID.

2. Et bud bør inneholde eiendommens adresse (eventuelt gnr/bnr), kjøpesum, budgivers kontaktinformasjon, finansieringsplan, akseptfrist, overtakelsesdato og eventuelle forbehold som for eksempel usikker finansiering, salg av nåværende bolig ol. Normalt vil ikke et bud med forbehold bli akseptert før forbeholdet er avklart. Konferer gjerne med megler før bud inngis.

3. Megler skal legge til rette for en forsvarlig avvikling av budrunden. I forbrukerforhold (dvs. der selger er forbruker) skal megleren ikke formidle bud med kortere akseptfrist enn kl. 12.00 første virkedag etter siste annonserte visning. Etter denne fristen bør budgivere ikke sette en kortere akseptfrist enn at megler har mulighet til, så langt det er nødvendig, å orientere selger, budgivere og øvrige interessenter om bud og forbehold. Dersom bud inngis med en frist som åpenbart er for kort til at megleren kan avvikle budrunden på en forsvarlig måte som sikrer selger og interessenter et tilstrekkelig grunnlag

for sine handlingsvalg, vil megler fraråde budgiver å stille slik frist.

4. Megler skal ikke formidle bud med forbehold om at budet eller forbehold i budet skal holdes skjult (hemmelig) for andre budgivere og interessenter.

5. Megleren vil uoppfordret gi sin vurdering av det enkelte bud overfor selger, når budet er gitt innenfor fristene i punkt 3.

6. Megleren skal, så langt det er nødvendig og mulig, holde budgiverne skriftlig orientert om mottatte bud, herunder budets størrelse, forbehold og akseptfrist. Megler skal så snart som mulig bekrefte skriftlig overfor budgivere at budene deres er mottatt. For øvrig vil megler, på forespørsel fra andre, opplyse om aktuelle bud på eiendommen, herunder relevante forbehold.

7. Kopi av budjournal skal gis til kjøper og selger uten ugrunnet opphold etter at handel er kommet i stand. Dersom det er viktig for budgiver å bevare sin anonymitet, bør budet formidles gjennom fullmektig.

8. Etter at handel har kommet i stand, eller dersom en budrunde avsluttes uten at handel er kommet i stand, kan en budgiver kreve kopi av budjournalen i anonymisert form.

## VIKTIGE AVTALERETTSLIGE FORHOLD:

1. Det eksisterer ingen angrerett ved salg/kjøp av fast eiendom.

2. Når et bud er inngitt til megler og innholdet i budet er formidlet til selger (slik at selger har fått kunnskap om budet), kan budet ikke kalles tilbake. Budet er da bindende for budgiver frem til akseptfristens utløp, med mindre budet før denne tid avslås av selger eller budgiver får melding om at eiendommen er solgt til en annen. Man bør derfor ikke gi bud på flere eiendommer samtidig dersom man ikke ønsker å kjøpe flere enn en eiendom.

3. Selger står fritt til å forkaste eller akseptere ethvert bud, og er for eksempel ikke forpliktet til å akseptere høyeste bud.

4. Når en aksept av et bud har kommet frem til budgiver innen akseptfristens utløp er det inngått en bindende avtale.

5. Husk at et eventuelt bud fra selger til kjøper (såkalte «motbud»), avtalerettslig er et bindende tilbud som medfører at det foreligger en avtale om salg av eiendommen dersom budet i rett tid aksepteres av kjøper.

For eiendommen:

**Adresse:** Kristian Haugs vei 5A  
1350 LOMMEDALEN

**Meglerforetak:** Aktiv Eiendomsmegling  
**Saksbehandler:** Kristoffer Stormfelt

**Oppdragsnummer:**

**Telefon:** 976 09 113  
**E-post:** kristoffer.stormfelt@aktiv.no

Undertegnede gir herved følgende bud på ovennevnte eiendom:

**Kjøpesum:** Kr. \_\_\_\_\_

**Beløp med bokstaver:** Kr. \_\_\_\_\_

+ omkostningert iht. opplysninger i salgsoppgaven

**Dette budet er bindende for undertegnede frem til og med den:** \_\_\_\_\_ Kl. \_\_\_\_\_

*Dersom annet ikke er angitt gjelder budet til kl. 15.00 første virkedag etter siste annonserte visning. I forbrukerforhold vil bud med kortere akseptfrist enn til kl. 12.00 første virkedag etter siste annonserte visning ikke bli viderefordlet til selger.*

**Eventuelle forbehold:** \_\_\_\_\_

Undertegnede er kjent med at selger står fritt til å godta eller forkaste ethvert bud. Likeledes er undertegnede klar over at budet er bindende for budgiver når det er kommet til selgers kunnskap. Handelen er juridisk bindende for begge parter dersom budet aksepteres innen akseptfristen. Undertegnede er kjent med at budjournalen vil bli forelagt kjøper og selger når handel er sluttet.

Ønsket overtakelsesdato: \_\_\_\_\_

Budet baseres på opplysninger og salgsvilkår som fremkommer av salgsoppgave datert: \_\_\_\_\_

**Kjøpet vil bli finansiert slik:**

Låneinstitusjon: \_\_\_\_\_ Referanse og tlf nr.: \_\_\_\_\_

Lånt kapital: \_\_\_\_\_ Kr.: \_\_\_\_\_

Egenkapital: \_\_\_\_\_ Kr.: \_\_\_\_\_

Totalt: \_\_\_\_\_ Kr.: \_\_\_\_\_

Egenkapital består av:  Salg av nåværende bolig eller fast eiendom  Disponibelt kontantbeløp (bankinnskudd)

Jeg gir bud som:  Forbruker  Ledd i næringsvirksomhet / juridisk person (selskap)

Jeg samtykker til bruk av elektronisk kommunikasjon:  Ja  Nei

Navn: \_\_\_\_\_

Navn: \_\_\_\_\_

Fødselsnr. (11 siffer): \_\_\_\_\_

Fødselsnr. (11 siffer): \_\_\_\_\_

Adresse: \_\_\_\_\_

Adresse: \_\_\_\_\_

Postnr.: \_\_\_\_\_ Sted: \_\_\_\_\_

Postnr.: \_\_\_\_\_ Sted: \_\_\_\_\_

Tlf.: \_\_\_\_\_ E-post: \_\_\_\_\_

Tlf.: \_\_\_\_\_ E-post: \_\_\_\_\_

Dato.: \_\_\_\_\_ Sign: \_\_\_\_\_

Dato.: \_\_\_\_\_ Sign: \_\_\_\_\_

Kopi av legitimasjon

Kopi av legitimasjon

**aktiv.**  
Tar deg videre