

Tilstandsrapport

 Boligbygg med flere boenheter

 Nils Paulsens veg 38E , 2072 DAL

 EIDSVOLL kommune

 gnr. 92, bnr. 643, snr. 11

Sum areal alle bygg: BRA: 96 m² BRA-i: 71 m²



Befaringsdato: 17.04.2026

Rapportdato: 20.04.2026

Oppdragsnr.: 22732-1040

PropCloud ref nr: HJ2936

Autorisert foretak: OBK Takst AS



Medlem av



Tilstandsrapporten er gyldig ett år fra rapportdato. Oppstår det skader eller skjer det endringer på eiendommen, bør du som selger be om en oppdatert tilstandsrapport.

OBK Takst AS

Taksering -Eiendom

Rapportansvarlig



Ola Kjeldsberg

ola@obktakst.no

455 04 110

Dette trenger du å vite om tilstandsrapporten



Hva er en tilstandsrapport?

En tilstandsrapport beskriver synlige skader/avvik eller tegn på skader/avvik på boligen. Rapporten fremhever vanligvis ikke positive egenskaper ved boligen.



Hva vurderer en bygningssakkyndig?

Den bygningssakkyndige vurderer boligen ut fra hva man kan forvente av en bygning av samme alder og type. Vurderingen gjøres som regel mot hvordan det var vanlig å bygge og regler som gjaldt da boligen ble oppført (søknadstidspunktet). Forhold som er vanlige for bygningens alder, slik som slitasje etter normal bruk regnes ikke som avvik.



Hva inneholder tilstandsrapporten?

Den bygningssakkyndige undersøker rom og bygningsdeler slik det kommer frem av [Forskrift til avhendingsloven](#). Tilstandsrapporten inneholder bare avvik som den bygningssakkyndige kan se eller kontrollere med enkle hjelpemidler. Det gjøres ikke nærmere undersøkelser slik som åpning av vegger eller andre bygningsdeler. I vegg mot våtrom og rom under terreng kan det borres et hull for å gjøre enkle undersøkelser slik som fuktsøk.

Når du kjøper en brukt bolig

Når du kjøper en brukt bolig, er det viktig å være oppmerksom på at dette ikke kan sammenlignes med å kjøpe en ny bolig. Måten boligen ble bygget på kan være annerledes enn i dag. Bygninger svekkes over tid, og utsettes for slitasje blant annet på grunn av bruk og vær og vind. Mange boliger fornyes helt eller delvis, noen i flere omganger, eller det oppføres tilbygg. Særlig for boliger som er pusset opp eller endret, er det viktig å merke seg at fornyelse av overflater ikke nødvendigvis betyr at bygningsdeler under er forbedret.

Vurdering mot byggregler

Den bygningssakkyndige vil vurdere boligen mot hvordan det var vanlig å bygge og regler som gjaldt på søknadstidspunktet. Den bygningssakkyndige ser etter avvik som har betydning for og som reduserer boligens funksjon og verdi, og som kommer frem av forskrift til avhendingslova.

Tilstandsrapporten beskriver ikke hele boligen

BYGNINGSSAKKYNDIGE SER FOR EKSEMPEL IKKE PÅ

- vanlig slitasje og normal vedlikeholdstilstand
- bagatellmessige forhold som ikke påvirker bygningens bruk eller verdi vesentlig
- skjulte installasjoner
- installasjoner utenfor bygningen
- full funksjonstesting av el- og VVS-installasjoner
- geologiske forhold og bygningens plassering på grunnen
- bygningens planløsning
- bygningens innredning
- løsøre slik som hvitevarer
- utendørs svømmebasseng og pumpeanlegg
- bygningens estetikk og arkitektur
- bygningens lovlighet (bortsett fra bruksendringer, brannceller og forhold som åpenbart kan påvirke helse, miljø og sikkerhet)
- fellesarealer (med mindre boligeier har vedlikeholdsplikt for fellesarealer og dette er kjent for bygningssakkyndig, eller fellesarealet har en særlig tilknytning til boligen).

© iVerdi 2023

Malen til denne rapporten, inkludert standardtekstene fra Verdi er vernet etter åndsverkloven og kan kun benyttes av av kunder hos iVerdi. For andre aktører er eksemplarframstilling av malen og standardtekster, som utskrift og annen kopiering til bruk som grunnlag for tilsvarende rapporter, bare tillatt når det er hjemlet i lov (kopiering til privat bruk, sitat o.l.) eller avtale med iVerdi ([Hjem-iVerdi](#)).

Utnyttelse i strid med lov eller avtale kan medføre erstatnings- og straffansvar.

Dette trenger du å vite om tilstandsrapporten

Tilstanden vurderes med ulike tilstandsgrader

Tilstanden gir uttrykk for en gitt forventet tilstand, blant annet vurdert ut fra alder og normal bruk. Ved Tilstandsgrad 0 (TG0) og Tilstandsgrad 1 (TG1) gir den bygningssakkyndige normalt ingen begrunnelse for valg av tilstandsgrad. Grunnen er at bygningen eller bygningsdelen da bare har normal slitasje. Ved skjulte konstruksjoner kan alder alene avgjøre tilstandsgrad. Når bygningssakkyndige anbefaler tiltak, for eksempel utbedringer, må brukeren av rapporten vurdere om tiltakene er nødvendige og lønnsomme.

Når den bygningssakkyndige velger tilstandsgrad, baseres vurderingen på faste kriterier som følger av gjeldende bransjestandard for Teknisk tilstandsanalyse ved omsetning av bolig og Forskrift til avhendingslova.



TILSTANDSGRAD 0, TG0: INGEN AVVIK

Bygningsdelen skal være tilnærmet ny, ikke vise tegn på slitasje og det skal være lagt frem dokumentasjon på faglig god utførelse. Det er ingen merknader til delen.



TILSTANDSGRAD 1, TG1: MINDRE AVVIK

Bygningsdelen skal bare ha normal slitasje, og strakstiltak skal ikke anses som nødvendig. Graden kan også brukes når delen er ny, men der dokumentasjon på faglig god utførelse mangler.



TILSTANDSGRAD 2, TG2: VESENTLIGE AVVIK OG MINDRE AVVIK SOM ETTER NS 3600 GIR TG 2

Bygningsdelen skal enten ha feil utførelse, en skade eller symptomer på skade, sterk slitasje eller nedsatt funksjon. Graden gis når bygningsdelen trenger vedlikehold eller tiltak i nær fremtid. Graden skal også brukes når delen er gammel og det er grunn til å varsle om faren for skader på grunn av alderen, eller når det er grunn til å overvåke delen spesielt på grunn av fare for større skader eller følgeskader.



TILSTANDSGRAD 3, TG3: STORE ELLER ALVORLIGE AVVIK

Denne tilstandsgraden brukes ved kraftige tegn på forhold som man må regne med trenger utbedring straks eller innen kort tid. Det er påvist funksjonssvikt eller sammenbrudd.



IKKE UNDERSØKT/IKKE TILGJENGELIG FOR UNDERSØKELSE

Det kan være avvik/skader som ikke er avdekket.

Informasjon om utbedringskostnader

Utbedringskostnadene i rapporten er sjablongmessige anslag basert på observerte forhold som feil, skader eller uregelmessigheter, samt foreslåtte tiltak. Disse anslagene er veiledende, angis i fem intervaller, er basert på generelle erfaringstall, og må ikke forveksles med konkrete pristilbud fra håndverkere eller entreprenører. Faktiske kostnader kan variere betydelig, avhengig av individuelle valg, materialpriser og markedsforhold. For å få en nøyaktig vurdering av utbedringskostnadene anbefales ytterligere undersøkelser og innhenting av flere pristilbud fra kvalifiserte fagfolk. Slike anslag gis for TG3, der dette er mulig.



Tiltak under kr 20 000



Tiltak mellom kr 20 000 – 100 000



Tiltak mellom kr 100 000 – 200 000



Tiltak mellom kr 200 000 – 500 000



Tiltak over kr 500 000

Beskrivelse av eiendommen

BEBYGGELSEN:

Bolig i bygg med flere boenheter med BRA-i på 71 m² i 2. etasje.
Fra stuen er det utgang til balkong på 8 m².
Det er parkering i garasje med elbil lader.

STANDARD:

Boligen er fra 2005.
Normal standard og god planløsning.
Oppvarming består strøm.
Ventilasjon består av naturlig og mekanisk ventilasjon.
El-anlegg med automatsikringer. Åpent og skjult ledningsnett.

OM TOMTEN:

Felles tomt som er flat.

Boligbygg med flere boenheter - Byggeår: 2005

UTVENDIG

[Gå til side](#)

Utvendige beslag, takrenner og nedløp i metall. Vindskier og toppbord i treverk.
Mønet skråtak i trekonstruksjoner.
Trevinduer med 2-lags energiglass.
Ytterdør i treverk med 2-lags energiglass.
Balkongdør i treverk med 2-lags energiglass.
Veranda med utgang fra stue: Konstruksjoner, overflater, rekkverk og håndlist i treverk. Overbygget.

INNSENDIG

[Gå til side](#)

Vegg: Malte panelplater.
Himling: Himlingsplater.
Gulv Parkett.
Etasjeskille/gulv mot grunn: Trebjelkelag.
Elementpipe.
Innvendige dører: Malte profilerte.

VÅTROM

[Gå til side](#)

Bad
Vegger: Malte glatte flater.
Himling. Himlingsplater.
Gulv: Fliser, med varme.
Plastsluk.
Ukjent tettesjikt/membran.
Innredning med profilerte fronter. Benkeplater i laminat. Nedfelt servant med ett-greps blandebatteri. Speil og lys over. Gulvmontert toalett. Dusjkabinett. Opplegg/avsatt plass til vaskemaskin.
Mekanisk avtrekk, ventil i himling. Tilluft i dør.

KJØKKEN

[Gå til side](#)

Kjøkken med profilerte fronter. Benkeplater i laminat. Nedfelt oppvaskum i rustfritt stål hvor deler av plate er beslått. Ett-greps blandebatteri. Avsatt plass til komfyr, oppvaskmaskin og kjøøl/frys.
Kjøkkenventilator med avtrekk ut montert over kokesone.

TEKNISKE INSTALLASJONER

[Gå til side](#)

Synlige vannrør i: Plast, rør-i-rør.
Synlige avløpsrør i: Plast.

Ventilasjonen består av naturlig ventilasjon. Frisk tilluft tilføres gjennom ventiler i yttervegg, ventiler i vinduer eller ved aktiv lufting med vinduer. Brukt luft trekkes ut uten bruk av vifter. Mekanisk avtrekk på bad og kjøkken.
Varmtvannsbereder på ca 80 liter. Bereder er plassert i kjøkkenbenk. Panelover.
El-anlegg med automatsikringer. Skjult og åpent ledingsnett. Sikringsskapet er plassert på teknisk rom /bod.

TOMTEFORHOLD

[Gå til side](#)

Tomten er flat.

Arealer

[Gå til side](#)

Forutsetninger og vedlegg

[Gå til side](#)

Lovlighet

[Gå til side](#)

Boligbygg med flere boenheter

• Det foreligger godkjente og byggemeldte tegninger, som stemmer med dagens bruk

Det foreligger tegninger, disse stemmer med dagens bruk. Målsetting og arealer og er ikke kontrollert. Det kan forekomme mindre avvik i planløsningen mellom opprinnelige byggetegninger og dagens faktiske løsning. Slike endringer vurderes som ikke søknadspliktige tiltak etter gjeldende regelverk.

Sammendrag av boligens tilstand

Fordeling av tilstandsgrader

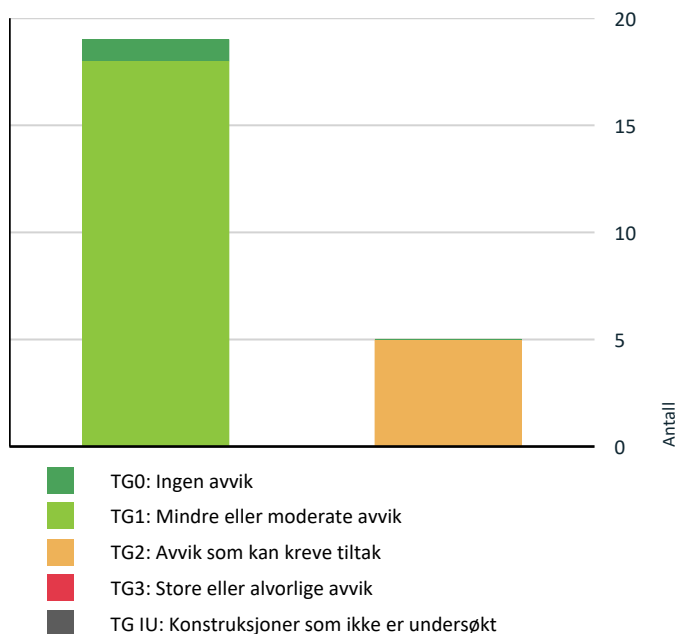

Vil du vite mer om tilstandsgrader? Se side 4.

Spesielt for dette oppdraget/rapporten

Det bemerkes at opplysninger om årstall, utskiftninger/fornyelser av rom og bygningsdeler, samt forhold knyttet til vann og avløp, adkomstvei m.m. er i henhold til opplysninger gitt av rekvirent/eier/tilstedeværende, med mindre annet fremgår. er mer enn halvparten av forventet brukstid oppnådd og materialer er kjente vil en bygningsdel vil kunne få TG 2 selv om det ikke er registrert negative avvik ut over normal bruksslitasje.

Takstmann er ikke gjort kjent med andre forhold som kan ha innvirkning på verdien enn det som er nevnt i dokumentet.

Andre bygninger som garasje, uthus o.l. er ikke teknisk vurdert kun beskrevet.

Arealer er vurdert iht. Takstbransjens retningslinjer for arealmålinger. Avvik av denne forskriften kommenteres under gjeldende bygning på tomt. Det bemerkes at opplysninger om årstall, utskiftninger/fornyelser av rom og bygningsdeler, samt forhold knyttet til vann og avløp, adkomstvei m.m. er i henhold til opplysninger gitt av rekvirent/eier/tilstedeværende, med mindre annet fremgår. Takstmann er ikke gjort kjent med andre forhold som kan ha innvirkning på verdien enn det som er nevnt i dokumentet. Takstmannen tar forbehold om skjulte feil og mangler og forutsetter at bygget er godkjent slik det fremsto på befaringsdagen, byggesøknader og godkjenninger er ikke undersøkt. Grunnbokutskrift er ikke innhentet, det er derfor ikke kjent om denne inneholder opplysninger om forhold som har betydning for taksten. Andre bygninger som garasje, uthus o.l. er ikke teknisk vurdert på linje med bolighuset. Det gjøres oppmerksom på at rapporten må leses i sin helhet da de fleste bygningskonstruksjoner har en sammenheng med hverandre. Bygningen er oppført etter den byggeskikk som var vanlig på oppføringstidspunktet, og det vil alltid kunne registreres enkelte symptomer på avvik fra normal tilstand. Det meste som følge av normal slitasje og alder på bygningsdelene. Rapporten er utarbeidet bla. ved hjelp av fraseverktøy (automatisk tekst). Dette er forklaringen på at det blir en del stikkord og ikke hele setninger enkelte steder i rapporten. Begrensning av rapportens omfang:

For rapporter som gjelder leiligheter i et sameie eller aksje/andelslag er undersøkelsene begrenset til innvendig i leiligheten og dennes tilleggsdel (boder/kott/altan eller lignende). Denne rapporten er utarbeidet av en uavhengig takstmann uten bindinger til andre aktører i eiendomsbransjen. Takstmannen har verken et ansettelsesforhold til eller økonomisk interesse i sin oppdragsgivers virksomhet Rapporten er basert på fremlagt dokumentasjon fra eier og visuell befaring på byggeplass. Det er ikke utført fakturakontroll Det er ikke foretatt tilstandsvurdering av bygningsdeler som er underlagt sameiets/borettslagets ansvarsområde. Det gjelder blant annet yttervegger, takkonstruksjon, taktekking, drenering, grunnmur, grunn/fundamenter, felles trapper, felles kjeller, og felles loft. GYLDIGHET:

Skal rapporten være gyldig, må eier/selger ha betalt rapporten i sin helhet til OBK Takst AS. Rapporten ansees som ugyldig og brukes denne er det for selgers egen risiko frem til den er betalt. OBK Takst AS frasier seg alt ansvar i rapporten dersom betaling ikke er gjennomført.

Sammendrag av boligens tilstand

Oppsummering av avvik

Vil du vite mer? Se på rommet eller bygningsdelen senere i rapporten.

Boligbygg med flere boenheter

! TG 2 AVVIK SOM KAN KREVE TILTAK

- ! Tekniske installasjoner > Ventilasjon [Gå til side](#)
- ! Tekniske installasjoner > Varmtvannstank [Gå til side](#)
- ! Våtrom > Etasje > Bad > Overflater vegger og himling [Gå til side](#)
- ! Våtrom > Etasje > Bad > Overflater Gulv [Gå til side](#)
- ! Våtrom > Etasje > Bad > Sluk, membran og tettesjikt [Gå til side](#)

HELSE, MILJØ OG SIKKERHET

Forhold som åpenbart kan medføre fare for helse, miljø og sikkerhet

- ! Det er ikke foretatt radonmålinger, og bygget er heller [Gå til side](#) ikke utført med radonsperre.
- ! Rekkverket på balkong eller terrasse er for lavt i forhold til dagens krav.

Boligens energimerking



ENERGIMERKE

Beskrivelse

Bygningen fremstår i all hovedsak som fra byggeår. Datidens krav til energibruk var noe dårligere enn dagens krav. Ved å utføre tiltak på bygningen vil det være potensiale for begrensede besparelser i energibruken.

Energimerke



Energikarakteren

Energikarakteren angir hvor energieffektiv boligen er, inkludert oppvarmingsanlegget. Energikarakteren er beregnet ut fra den typiske energibruken for boligtypen. Beregningene er gjort ut fra normal bruk ved et gjennomsnittlig klima. Det er boligens energimessige standard og ikke bruken som bestemmer energikarakteren. Der opplysninger ikke er oppgitt, brukes typiske standardverdier for den aktuelle bygningstypen.



Energi

Beregnet vektet levert energi i normert klima er et nøkkeltall for å vurdere en bygningens energieffektivitet, der ulike energibærere (strøm, fjernvarme, varmepumpe) vekter ulikt.

Om grunnlaget for energimerket

Enova er ansvarlig for energimerkeordningen. Energimerket beregnes på grunnlag av oppgitte opplysninger om boligen. For informasjon som ikke er oppgitt, brukes typiske standardverdier for den aktuelle bygningstypen fra tidsperioden den ble bygd i. Beregningsmetodene for energikarakteren baserer seg på NS 3031.

Tilstandsrapport

BOLIGBYGG MED FLERE BOENHETER

Byggeår

2005

Kommentar

Opplyst på befaringdagen. Bildet viser situasjonskart av eiendommen på befaringen

Anvendelse

Standard

Bygningen har normal standard ift. bruken på befaringdagen.

Vedlikehold

Bygningen fremstår vedlikeholdt både utvendig og innvendig, men har bygningsdeler som har utlevd eller tilnærmet utlevd sin brukstid.

Ved kjøp av brukt bolig kan det være vanskelig å vite hva man skal forvente av behov for vedlikehold og oppgradering. Alder og tilstand på for eksempel tak, kledning, vinduer og rør vil avgjøre byggets vedlikeholdsbehov fremover. Byggeskikk og materialvalg vil også variere ut ifra byggets alder, noe som gjør at energiforbruk, komfort og bruk kan variere fra bygning til bygning avhengig av alder og hva som eventuelt er oppgradert.

UTVENDIG

TG 1 Takteking

Punktet må sees i sammenheng med Takkonstruksjon/Loft

Beskrivelse

Taket er tekket med betongtakstein. Taktekingen er besiktiget fra bakkenivå og innvendig i bolig da det ikke var godkjent sikringsutstyr for arbeid på tak på befaringen. Undertak er ikke vurdert da dette ikke var tilgjengelig for inspeksjon på befaringdagen. Pipebeslag og andre gjennomføringer i takteking er ikke kontrollert, dette anbefales på generell basis undersøkt. Gjennomføringer i takteking er svake punkt og risikoen for skader er høy.

TG 1 Nedløp og beslag

Beskrivelse

Utvendige beslag, takrenner og nedløp i metall. Vindskier og toppbord i treverk.

TG 1 Takkonstruksjon/Loft

Punktet må sees i sammenheng med Takteking

Beskrivelse

Mønet skråtak i trekonstruksjoner.
Ved enkle fuktmålinger registrerte jeg ikke verdier for skadelig fukt.



TG 1 Vinduer

Beskrivelse

Trevinduer med 2-lags energiglass.

Besiktiget fra bakkenivå og innvendige rom. Det ble ikke observert eller opplyst om punkterte isolerglass. Pga. temperatur og lysforhold kan dette være vanskelig å oppdage. Alder på vinduer tilsier at punktering kan forekomme selv om det ikke ble avdekket ved befaringen.



Tilstandsrapport



! TG 1 Dører

Beskrivelse

Ytterdør i treverk med 2-lags energiglass.
Balkongdør i treverk med 2-lags energiglass.



! TG 1 Balkonger, terrasser og rom under balkonger

Beskrivelse

Veranda med utgang fra stue: Konstruksjoner, overflater, rekkverk og håndlist i treverk. Overbygget.
Rekkverkshøyde balkong 92cm.

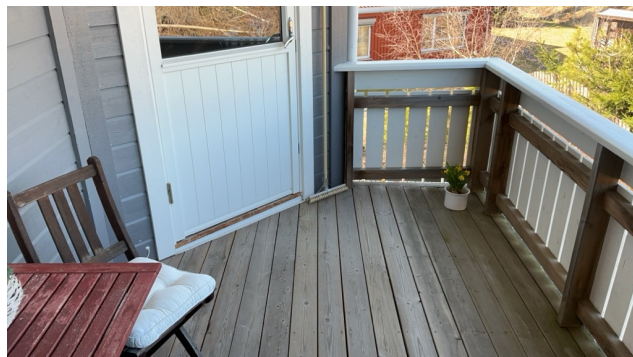
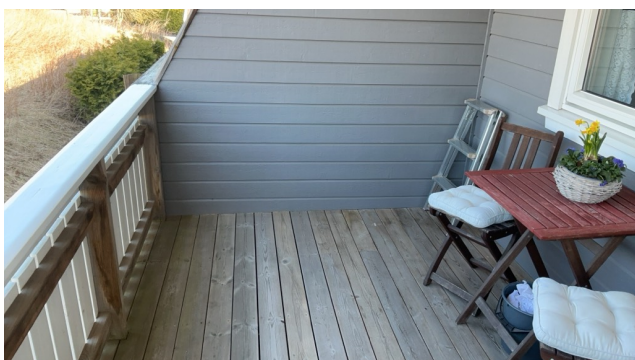

! TG 1 Utvendige trapper

Beskrivelse

Utvendig trapp: Konstruksjoner, rekkverk og håndleder i treverk. Trinn i metall.

INNSENDIG

! TG 1 Overflater

Beskrivelse

Vegg: Malte panelplater.
Himling: Himlingsplater.
Gulv Parkett og laminat.

Overflatene fremstår med normal bruksslitasje i henhold til alder og bruk. Det må påregnes at overflater i oppholdsrom utsettes for daglig slitasje, og det kan forekomme enkelte riper, merker, mindre hakk og andre overfladiske skader. Slike forhold er vanlig og regnes som normal aldring og slitasje.

Det er ikke registrert vesentlige skader ved visuell kontroll, men det gjøres oppmerksom på at mindre skader og slitasje ikke nødvendigvis er spesifisert, vurdert eller bemerket, da disse ikke påvirker overflatenes tiltenkte funksjon.

Generelt anbefales jevnlig vedlikehold og overflatebehandling for å ivareta estetisk uttrykk og materialenes levetid.

Tilstandsrapport



Etasjeskille/gulv mot grunn: Trebjelkelag.

Skjevheter og høydeforskjeller i etasjeskillere er kontrollert med krysslaser. Det er ikke funnet nevneverdige avvik, kun mindre høydeforskjeller på ca. 5-15mm. er registrert ved stikkprøvekontroll. Lokale større avvik kan likevel påregnes. Dette er ikke unormalt i denne type boliger.

! TG 1 Pipe og ildsted

Beskrivelse

Elementpipe.

Det anbefales på generell basis alltid en kontroll av piper og ildsteder ved omsetning av boliger. Det gjøres oppmerksom på at det er det lokale brann- og feiervesen som fører tilsyn med piper og ildsteder i hver enkelt kommune. Ovner og oppvarmingskilder er ikke funksjonstestet av takstmann.

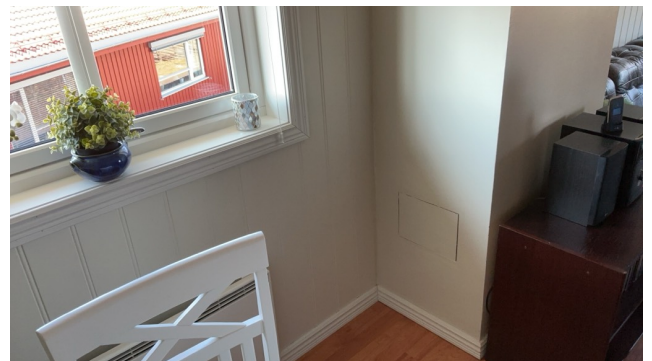
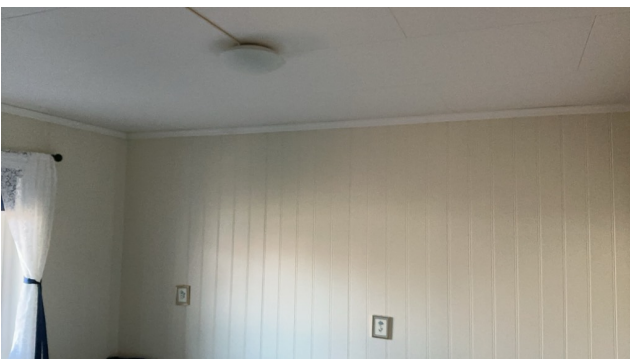

! TG 1 Innvendige dører

Beskrivelse

Innvendige dører: Malte profilerte.

Justeringer må kunne påregnes på tredører som kan bevege seg gjennom ulike årstider. Enkelte sår/merker må påregnes (normal bruksslitasje)

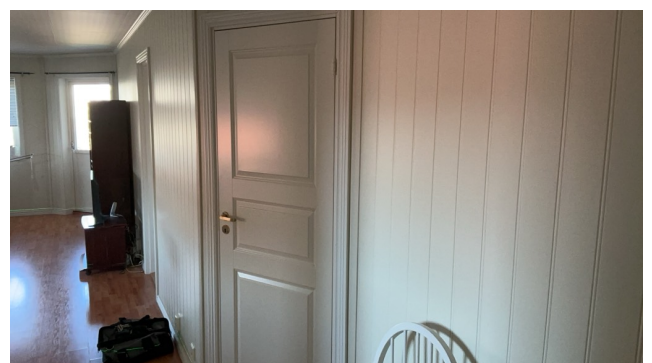

! TG 1 Etasjeskille/gulv mot grunn

Beskrivelse

Tilstandsrapport



VÅTROM

ETASJE > BAD

Generell

Beskrivelse

Bad
Vegger: Malte glatte flater.
Himling. Himlingsplater.
Gulv: Fliser, med varme.
Plastsluk.
Ukjent tettesjikt/membran.
Innredning med profilerte fronter. Benkeplater i laminat. Nedfelt servant med ett-greps blandebatteri. Speil og lys over. Gulvmontert toalett. Dusjkabinett. Opplegg/avsatt plass til vaskemaskin.
Mekanisk avtrekk, ventil i himling. Tilluft i dør.

ETASJE > BAD

TG 2 Overflater vegger og himling

Beskrivelse

Vegger: Malte glatte flater.
Himling. Himlingsplater. Rommet er ved normal bruk ikke utsatt for særlig påkjenning i form av fukt/vann direkte på konstruksjonene da det dusjes i kabinett/badekar. Ved enkle fuktsøk ble det ikke registrert verdier utover hva som forventes som normalt.

Vurdering av avvik:

- Det er avvik:

Rommet har forventet levetid oppnådd/nært forestående. Rommet må brukes med forsiktighet og det må følges med på konstruksjonene da risikoen for skader er stor.

Konsekvens/tiltak

- Tiltak:

Siden våtrommet fungerer i dag er det ikke behov for strakstiltak. Men ut fra alder kan plutselig skader oppstå, det anbefales å følge med og bruke rommet med forsiktighet. Oppgraderinger bør etter hvert påregnes. Rommet kan ha mange bruksår igjen, dette avhenger av bruken.

ETASJE > BAD

TG 2 Overflater Gulv

Beskrivelse

Gulv: Fliser, med varme.
Ved enkle fuktsøk ble det ikke registrert unormale verdier.

Vurdering av avvik:

- Det er avvik:

Rommet har mer enn halvparten av forventet brukstid oppnådd. Rommet må brukes med forsiktighet og det må følges med på konstruksjonene da risikoen for skader er stor. Gulvet er tilnærmet flatt. Fall er ikke tilfredsstillende, men badet fungerer med dette avviket

Konsekvens/tiltak

- Tiltak:

Siden våtrommet fungerer i dag er det ikke behov for strakstiltak. Men ut fra alder kan plutselig skader oppstå, det anbefales å følge med og bruke rommet med forsiktighet. For å få tilstandsgrad 0 eller 1 må gulvet bygges om, for å få riktig fall til sluk. Det vil imidlertid sjelden være økonomisk rasjonelt som et enkeltstående tiltak. Ved en eventuell renovering, påse at våtrommet bygges med riktig fall til sluk. Det anbefales å fortsatt bruke dusjkabinett, da dusjing direkte på gulv/vegges vil gi økt belastning på konstruksjonene.



ETASJE > BAD

TG 2 Sluk, membran og tettesjikt

Beskrivelse

Plastsluk.
Ukjent tettesjikt/membran.

Vurdering av avvik:

• Vurdering basert på alder. Tilstandsgrad 2 gis med bakgrunn i at mer enn halvparten av forventet brukstid for membran/tettesjikt er passert. Det er nå ingen symptomer på funksjonssvekkelse, men vær oppmerksom på at dette er en risikokonstruksjon.

Konsekvens/tiltak

• Overvåk tilstanden jevnlig. For å få tilstandsgrad 0 eller 1 må tettesjiktet skiftes ut, men tidspunktet for når dette er nødvendig er vanskelig å si noe om. Ved renovering, påse at alle forhold med tettesjiktet, våtsone, sluk, røranlegg mv. dokumenteres.

Tilstandsrapport



ETASJE > BAD

! TG 1 Sanitærutstyr og innredning

Beskrivelse

Innredning med profilerte fronter. Benkeplater i laminat. Nedfelt servant med ett-greps blandebeholder. Speil og lys over. Gulvmontert toalett. Dusjkabinett. Opplegg/avsatt plass til vaskemaskin.



ETASJE > BAD

! TG 1 Ventilasjon

Beskrivelse

Mekanisk avtrekk, ventil i himling. Tilluft i dør.



ETASJE > BAD

! TG 0 Tilliggende konstruksjoner våtrom

Beskrivelse

Hulltaking er foretatt i naborom til dusjsonen for kontroll av konstruksjonens tilstand.

Det ble ikke registrert unormale verdier eller tegn til fuktpåvirkning ved målepunktet.

Det presiseres at kontrollen gjelder det lokaliserte området der hulltaking ble utført, og ikke kan anses som en fullstendig garanti for skadefri konstruksjon utenfor dette området.

Tilstandsrapport



KJØKKEN

ETASJE > KJØKKEN

! TG 1 Overflater og innredning

Beskrivelse

Kjøkken med profilerte fronter. Benkeplater i laminat. Nedfelt oppvaskum i rustfritt stål hvor deler av plate er beslått. Ett-greps blandeblender. Avsatt plass til komfyr, oppvaskmaskin og kjølfrys.

Det er normalt at innredninger og fronter kan være/er utsatt for slitasje. Det kan derfor være enkelte skader/slitasjer som betraktes som mindre overflateskader. Slike skader blir derfor ikke spesifisert, vurdert eller bemerket.



ETASJE > KJØKKEN

! TG 1 Avtrekk

Beskrivelse

Kjøkkenventilator med avtrekk ut montert over kokesone.



TEKNISKE INSTALLASJONER

! TG 1 Vannledninger

Beskrivelse

Synlige vannrør i: Plast, rør-i-rør.

Anlegget er ikke teknisk vurdert. Jeg er ikke VVS fagmann, kontakt rørlegger for evt. nærmere kontroll av anlegget. Bunnledningene og utvendige ledninger er nedgravd og ikke tilgjengelig for inspeksjon.

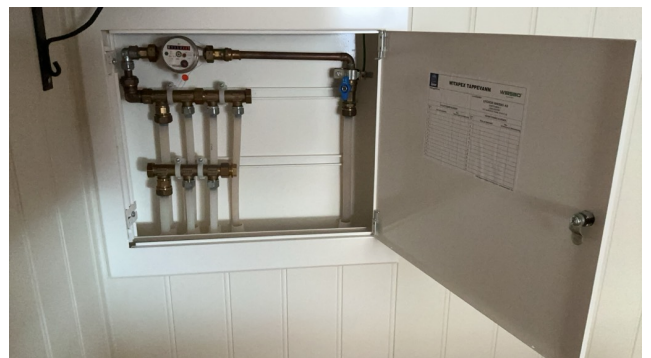

! TG 1 Avløpsrør

Tilstandsrapport

Beskrivelse

Synlige avløpsrør i: Plast.

Anlegget er ikke teknisk vurdert. Jeg er ikke VVS fagmann, kontakt rørlegger for evt. nærmere kontroll av anlegget. Bunnledningene og utvendige ledninger er nedgravd og ikke tilgjengelig for inspeksjon.

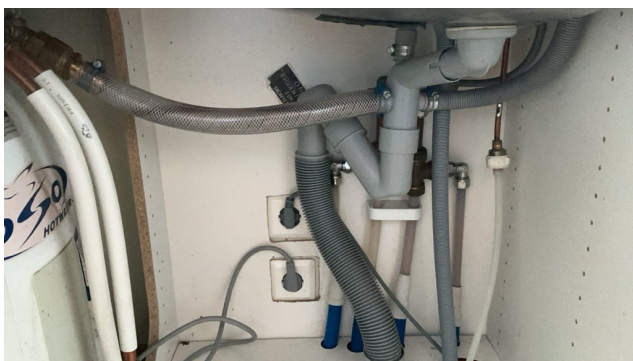

TG 2 Ventilasjon

Beskrivelse

Ventilasjonen består av naturlig ventilasjon. Frisk tilluft blir tilført gjennom ventil i yttervegg, ventiler i vindu eller gjennom aktiv lufting med vinduer. Brukt luft trekkes ut uten bruk av vifter.

Vurdering av avvik:

- Det er avvik:

Ventilasjonen i boligen tilfredsstiller ikke dagens krav til klima og miljø. Boligen fungerer med dette avviket, men det bør vurderes energibesparende tiltak.

Konsekvens/tiltak

- Tiltak:

Ventileringen er ikke i henhold til dagens krav. Tiltak må vurderes ut fra bruk/behov.

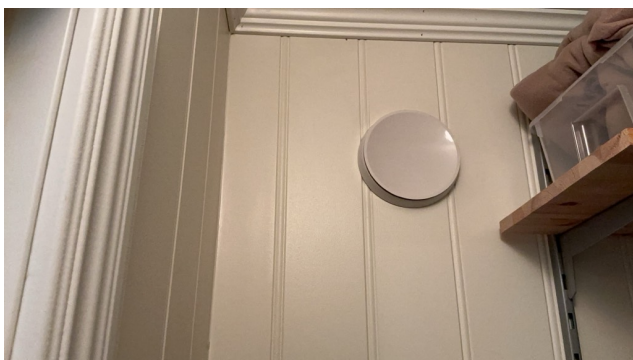

TG 2 Varmtvannstank

Beskrivelse

Varmtvannsbereder på ca 80 liter. Bereder er plassert i kjøkkenbenk.

Vurdering av avvik:

- Det er påvist at varmtvannstank er over 20 år

Konsekvens/tiltak

- Det er ikke behov for utbedringstiltak siden tanken fungerer i dag, men ut ifra alder kan skader plutselig oppstå på eldre tanker.



TG 1 Andre installasjoner

Beskrivelse

Panelover.



Elektrisk anlegg

Dette er en forenklet kontroll begrenset til de spørsmål og undersøkelser som forskrift til avhendingslova (tryggere bolighandel) § 2-18 inneholder. Dette kan ikke sammenlignes med en kontroll utført av offentlig myndighet (Det lokale eltilsyn) eller registrert elektrovirksomhet, og en bygningssakkyndig har verken kompetanse eller lov til å foreta en slik kontroll.

Tilstanden er vurdert ut fra den forenklete og begrensede kontrollen som forskriften inneholder. El-anlegget kan ha feil og mangler som en slik forenklet undersøkelse ikke vil avdekke. Vær derfor oppmerksom på denne risikoen, og søk videre veiledning eller få en fullstendig kontroll utført av registrert elektrovirksomhet.

Beskrivelse

Tilstandsrapport

El-anlegg med automatsikringer. Skjult og åpent ledingsnett.
Sikringsskapet er plassert på teknisk rom/bod.

Det lokale eltilsyn utfører tilsyn med elektriske anlegg etter instruks fra Direktoratet for Samfunnssikkerhet og Beredskap (DSB). Intervallene på disse tilsynene vil i fremtiden være avhengig av lokale risikovurderinger. Historisk sett har boliger normalt blitt kontrollert omtrent hvert 20. år. Kontrollene er stikkprøvebasert og medfører ingen godkjenning. Uavhengig av opplysningene ovenfor kan vi derfor ikke gi noe garanti for at anlegget er uten feil/mangler, eller tilpasset dagens bruksmønster. Vi anbefaler at det utføres privat elk kontroll ved eiendomsoverdragelser

1. Foreligger det eltilsynsrapport de siste 5 år, og det er ikke foretatt arbeid på anlegget etter denne, utenom retting av eventuelle avvik i eltilsynsrapport (dvs en el-tilsynsrapport uten avvik)?
Ja

Generell kommentar

Kapasitet på kurser bør vurderes av kjøper, da dette vil avhenge av individuelle behov og bruksmønster i boligen.

Punkt 1–7 i rapporten er besvart av eier og er ikke takstingeniørens vurdering.

Bygningssakkyndig er ikke el-fagmann, og det er ikke foretatt kontroll av det elektriske anlegget. Kontroll utført av sertifisert EL-kontrollør anbefales derfor på generelt grunnlag. Det må påregnes at det kan forekomme avvik som ikke fremkommer i denne rapporten, selv om det ikke er observert eller kommentert her. Kostnader til retting kan påregnes.

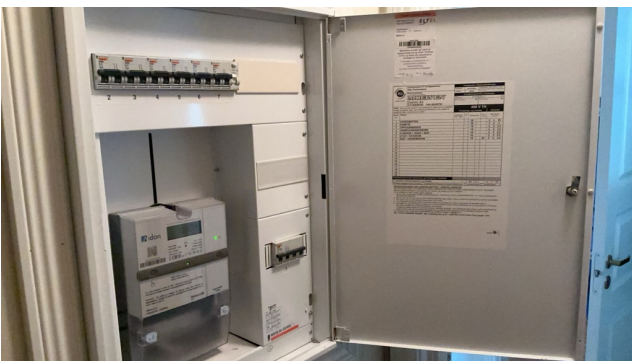

FORHOLD SOM ÅPENBART KAN MEDFØRE FARE FOR HELSE, MILJØ OG SIKKERHET

Dette punktet inneholder tydelige og lett synlige forhold ved boligen som åpenbart kan påvirke helse, miljø og sikkerhet, og som bygningssakkyndige har oppdaget. Terskelen for hva som anses som åpenbart er høy, og det utføres ikke undersøkelser med sikte på å avdekke slike forhold. Punktet omfatter ikke skjulte eller ikke-synlige forhold, tekniske vurderinger eller forhold som krever spesialundersøkelser. Forhold vurderes etter byggt teknisk forskrift på befaringsstidpunktet. Røykvarslere og håndholdt brannslukningsutstyr vurderes etter gjeldende forskrift om brannforebygging.



Helse, miljø og sikkerhet

Beskrivelse

Radon er en edelgass som oppstår i grunnen og konsentrasjoner avtar normalt med høyden i bygninger. Eiendommen ligger innenfor område med moderat til lave verdier i følge aktsomhetskart kart til NGI. Takstmannen har ikke kjennskap til radonmåling av boligen, eller om bygningen er utført med radonsperre. Statens strålevern anbefaler radonmåling i bolig. Mer info angående radon kan hentes hos kommunen og Statens strålevern, www.nrpa.no/radon. Utføring av radonmåling anbefales.

Vurdering av avvik:

- Det er ikke foretatt radonmålinger, og bygget er heller ikke utført med radonsperre.
- Rekkverket på balkong eller terrasse er for lavt i forhold til dagens krav.

Konsekvens/tiltak

- Det er ikke krav om utbedring av rekkverkshøyde opp til dagens forskriftskrav.
- Det bør gjennomføres radonmålinger.



Arealer, byggetegninger og brannceller

Standard gjeldende fra 01.01.2024

Arealmålinger og arealoppsett er basert på Norsk standard 3940:2023 Areal- og volum-beregninger av bygninger. Arealet gjelder for tidspunktet da boligen ble målt

Hva er måleverdig areal?

Arealet i rommet må ha minst 1,90 m fri høyde over gulvet og minst bredde på 0,60 m. Et loft med skråtak vil for eksempel bare få registrert målbart areal der høyden er minst 1,90 m og bredden minst 0,60 m. Rommet må ha dør eller luke, og gangbart gulv.

Hva er bruksareal?

$$BRA = BRA-i + BRA-e + BRA-b$$

Bruksarealet for bygningen er bruttoarealet minus arealet som optas av yttervegger.



Carport og/eller garasjeplass i felles garasjeanlegg er ikke måleverdig areal

| | |
|---------------------------------|--|
| Internt bruksareal (BRA-i) | Arealet innenfor boenheten(e) |
| Eksternt bruksareal (BRA-e) | Arealet av alle rom utenfor boenheten(e) og som tilhører denne, slik som for eksempel bodere |
| Innglasset balkong mv (BRA-b) | Arealet av innglasset balkong, veranda eller altan når denne er tilknyttet boenheten(e) |
| Terrasse- og balkongareal (TBA) | Arealet av terrasser, åpne balkonger og åpen altan tilknyttet boenheten(e) |

Gulvareal (GUA) Er sum av BRA (bruksareal) og ALH (areal med lav takhøyde).
Areal med lav takhøyde (ALH) er ikke måleverdig areal, som skyldes skråtak og lav himlingshøyde.
GUA kan opplyses i markedsføring der det er aktuelt for den konkrete boligen og kun sammen med BRA-i, for eksempel der gulvflaten har en verdi og har funksjon ved møblering og bruk av rommene. Ikke innredet areal som kaldloft, måles og oppgis normalt ikke.

Arealet kan ikke alltid fastsettes nøyaktig

Areal kan være komplisert eller umulig å måle opp nøyaktig fordi det er vanskelig å fastslå tykkelsen på innervegger, skjevheter i og utforming av bygningskonstruksjoner som karnapp, buer og vinkler som ikke er rette, åpne rom over flere etasjer og så videre.

Eiendommens markedsverdi kan ikke baseres på en matematisk beregning basert på antall kvadratmeter opplyst i rapporten. Opplysninger om areal kan altså ikke alene benyttes for å beregne eiendommens verdi.

Den bygningsfaglige kan avdekke eventuelle bruksendringer og avvik i branncelleinndeling

Den bygningsfaglige ser på byggetegninger hvis de er tilgjengelige og dette er en del av oppdraget, og vurderer bruken av boligen opp mot tegningene. Hvis den bygningsfaglige avdekker at en bolig ikke ser ut til å være delt opp i brannceller etter kravene i byggeteknisk forskrift på befaringstidspunktet, skal det opplyses om dette.

Reglene om bruksendring og brannceller kan være kompliserte. Søk videre faglige råd om rapporten ikke gir deg svar. Den bygningsfaglige kan ikke vurdere og svare på alle spørsmål, og kan heller ikke vite om kommunen kan gi unntak for kravene som gjelder. [Vil du vite mer?](#)

Om brannceller

En branncelle er hele eller avgrensede deler av en bygning hvor en brann fritt kan utvikle seg uten at den kan spre seg til andre bygninger eller andre deler av bygningen i løpet av en fastsatt tid.

Om bruksendring

Bruksendring er å endre bruken av et rom fra en tillatt bruk til en annen. Dette kan kreve søknad og tillatelse, for eksempel hvis du endrer et rom fra bod til soverom eller arbeidsrom, eller hvis du endrer en bolig til to separate boliger.

Rom for varig opphold har krav til takhøyde, romstørrelse, rømningsvei og lysforhold som må være oppfylt. Du kan søke kommunen om unntak for kravene, men kan ikke regne med å få unntak for krav som går på helse og sikkerhet, for eksempel krav til rømningsvei.

Bruksendring som krever godkjenning, og som ikke er søkt bruksendret, er ulovlig. Kommunen kan etter plan- og bygningsloven kapittel 32 forfølge overtredelser. Kommunen kan pålegge deg å avslutte den ulovlige bruken, eventuelt å rette eller tilbakeføre rommet til godkjent bruk.

Arealer

Boligbygg med flere boenheter

| Etasje | Bruksareal BRA m ² | | | SUM | Terrasse- og balkongareal (TBA) |
|----------------|-------------------------------|-----------------------------|----------------------------|-----|---------------------------------|
| | Internt bruksareal (BRA-i) | Eksternt bruksareal (BRA-e) | Innglasset balkong (BRA-b) | | |
| Etasje | 71 | 25 | | 96 | 8 |
| SUM | 71 | 25 | | | 8 |
| SUM BRA | 96 | | | | |

Romfordeling

| Etasje | Internt bruksareal (BRA-i) | Eksternt bruksareal (BRA-e) | Innglasset balkong (BRA-b) |
|--------|--|-----------------------------|----------------------------|
| Etasje | Entré, stue, kjøkken, bad, soverom, soverom 2, bod | Bod 2, garasje | |

Kommentar

Ekstern bod 6 m². Garasje 19 m².

Oppmålt med lasermåler.

Målt takhøyde i etasjen: Varierende, men målt 2,43 m.

Arealer er beregnet ut fra innvendig oppmåling på stedet iht. NS3424. Arealene er beregnet iht. rommenes faktiske bruk, selv om rommene kan være i strid med byggeforskrifter.

Lovlighet

Byggetegninger

Det foreligger godkjente og byggemeldte tegninger, som stemmer med dagens bruk

Kommentar: Det foreligger tegninger, disse stemmer med dagens bruk. Målsetting og arealer og er ikke kontrollert. Det kan forekomme mindre avvik i planløsningen mellom opprinnelige byggetegninger og dagens faktiske løsning. Slike endringer vurderes som ikke søknadspliktige tiltak etter gjeldende regelverk.

Nyere håndverkstjenester

Er det ifølge eier utført håndverkstjenester på boligen siste 5 år?

Ja Nei

Befarings - og eiendomsopplysninger

Befaring

| Dato | Til stede | Rolle |
|-----------|--------------------------------|---------------|
| 17.4.2026 | Ola Kjeldsberg | Takstingeniør |
| | Maria Das Dores Duarte Arnesen | Kunde |

Matrikkeldata

| Kommune | gnr. | bnr. | fnr. | snr. | Areal | Kilde | Eieforhold |
|---------------|------|------|------|------|------------------|-----------------------|---------------|
| 3240 EIDSVOLL | 92 | 643 | | 11 | 0 m ² | IKKE OPPGITT (Ambita) | Ikke relevant |

Adresse

Nils Paulsens veg 38E

Hjemmelshaver

Arnesen Maria Das Dores Duarte

Eiendomsopplysninger

Beliggenhet

Boligen ligger i et etablert boligfelt på Dal, rett nordvest for Dal stasjon. Boligen har en sentral beliggenhet. Gangavstand til lekeplass, barnehager, Dal barneskole, nærbutikk og kollektivt (tog og buss).

Adkomstvei

Eiendommen har adkomst via privat veg.

Tilknytning vann

Eiendommen er tilknyttet offentlig vann.

Tilknytning avløp

Eiendommen er tilknyttet offentlig avløp.

Regulering

Eidsvoll kommune kommuneplanens arealdel.

Tinglyste/andre forhold

Grunnbok ikke innhentet.

Kartgrunnlag for regulering, areal og kommuneplan: ©GEOVEKST (Statens kartverk) og Norsk institutt for skog og landskap. Det tas forbehold om feil og mangler i kartet. Boligen er en del av ett boligsameie. Dette betyr juridisk at alle deleiere eier all tomtegrunn og bygningsmasse sammen men at hver enkelt seksjonseier har eksklusiv bruksrett på hoveddeler og tilleggsdeler til sin seksjon. I praksis tar alle seg av sin egen bolig utvendig og innvendig, men juridisk har alle bl.a. vedlikeholdsansvar for alle bygninger på hele eiendommen, etter sameiebrøken.

Kilder og vedlegg

Dokumenter

| Beskrivelse | Dato | Kommentar | Status | Sider | Vedlagt |
|----------------------|------------|---|-------------|-------|---------|
| Plantegninger | 08.04.2026 | | Gjennomgått | | Nei |
| Kommunalinformasjon | 15.04.2026 | | Gjennomgått | | Nei |
| Egenerklæringsskjema | 15.04.2026 | Egenerklæringen er fremlagt og det er ikke registrert avvik i forhold til observasjoner på befaringsdagen | Gjennomgått | | Nei |
| Samsvarserklæring | | | Gjennomgått | | Nei |
| Situasjonskart | | | Gjennomgått | | Nei |
| Statens Kartverk | | | Gjennomgått | | Nei |

Revisjoner

| Versjon | Ny versjon | Kommentar |
|---------|------------|-----------|
| 1 | 20.04.2026 | |

For gyldighet på rapporten se forside

Tilstandsrapportens avgrensninger

Forutsetninger

Struktur og referansenivå

Rapporten beskriver avvik, det vil si en tilstand som er dårligere enn referansenivået. Positive sider ved boligen, ut over det som kommer frem av tilstandsgradene, blir normalt ikke fremhevet.

Rapporten baserer seg på krav i forskrift til avhendingslova (tryggere bolighandel). For valg av tilstandsgrad blir NS 3600:2018 (teknisk tilstandsanalyse ved omsetning av bolig) lagt til grunn.

Bygningssakkyndig er ikke ansvarlig for tilbakeholdt eller uriktig informasjon, som har betydning for tilstandsvurderingen.

Presiseringer

Anslag på utbedringskostnader er sjablongmessig, og må ikke forveksles med en konkret vurdering eller tilbud fra entreprenør eller håndverker. Anslaget vil også avhenge av personlige preferanser og markedspris på materialer og tjenesteyter.

Tilstandsrapporten gjelder hovedbygget og tilleggsbygninger som den bygningssakkyndige anser at har nær tilknytning til funksjon som bolig.

Avvik er vurdert mot regler som gjaldt da boligen ble oppført, med mindre annet er spesifisert i forskrift til avhendingslova, eller gjeldende versjon av NS 3600.

Hulltaking ved våtrom, i rom under terreng eller andre bygningsdeler, krever eiers samtykke.

Befaring begrenses til visuelle observasjoner av tilgjengelige flater. Den bygningssakkyndige gjør ikke fysiske inngrep for å avdekke avvik, utover de som er beskrevet i forskrift til avhendingslova. Rapporten gir ingen garanti for at det ikke finnes skjulte feil eller mangler.

Flater som er skjult av snø eller på annen måte utilgjengelig, blir ikke kontrollert. Det blir ikke utført funksjonsprøving av bygningsdeler, med mindre dette kommer frem av forskrift til avhendingslova. Hvis det ikke er sikkerhetsmessig forsvarlig, vil ikke bygningssakkyndig undersøke taket fra utsiden.

Boligens tilbehør, hvite- og brunevarer og annet inventar, blir ikke vurdert. Dette gjelder også integrert tilbehør.

Stikkprøvetakninger er tilfeldig utvalgt, og kan innebære kontroll under overflaten med et spisst redskap eller lignende.

Uttrykk og definisjoner

Referansenivå: Kravet til bygningsdelen eller rommet på søknadstidspunktet.

Tilstand: Byggverkets eller bygningsdelens tekniske, funksjonelle eller estetiske status på et gitt tidspunkt.

Symptom: Forhold som gir indikasjon på hvilken tilstand et byggverk eller en bygningsdel befinner seg i. Benyttes ved beskrivelse av avvik og alder.

Skadegjørere: I hovedsak råte, sopp og skadedyr.

Fuktsøk: Overflatesøk med egnet søkeutstyr som fuktindikator eller visuelle observasjoner.

Fuktmåling: Måling av fuktinnhold i materiale eller i bakenforliggende konstruksjon ved bruk av egnet måleutstyr, blant annet hammerelektrode

og pigger.

Hulltaking: Boring av hull for inspeksjon og fuktmåling i risikoutsatte konstruksjoner.

Normal slitasjegrad: Forventet slitasje av materiale i overflaten, basert på enkle, visuelle observasjoner. Kan vurderes sammen med bygningsdelens alder.

Areal

Areal fastsettes etter forskrift til avhendingslova og gjeldende versjon av NS 3940 (areal- og volumberegninger av bygninger).

Et rom kan være i strid med teknisk forskrift og mangle godkjenning hos kommunen for den aktuelle bruken, uten at dette får betydning for om arealet måles og oppgis i tilstandsrapporten. Når arealet måles tas det ikke hensyn til om arealet er lovlig oppført eller om bruken er lovlig, bruksendringer, lysforhold eller andre sikkerhetsmangler.

Rom som ligger utenfor boenheten, som eier har påvist eller opplyst at tilhører boenheten, er oppmålt og inkludert i BRA-e. Det er ikke fremvist dokumentasjon på at rommet tilhører boenheten, med mindre dette er angitt særskilt. Rom utenfor boenheten kan omdisponeres av borettslaget/sameiet, og dette kan påvirke boligens BRA-e.

Opplysninger om areal kan ikke alene benyttes for beregning av markedsverdi.

Personvern

Tilstandsrapporten er utarbeidet som en del av Fremtind Forsikring AS sitt takstkonsept. Fremtind Forsikring AS, iVerdi AS, takstforetaket og andre relevante interessenter benytter personopplysninger fra tilstandsrapporten for analyse- og statistikkformål, utvikling og drift av produkter og tjenester i takstbransjen og boligomsetningen. Fremtind Forsikring AS, iVerdi AS og takstforetaket, følger til enhver tid gjeldende personvernlovgivning.