

aktiv.





Fagansvarlig Eiendomsmegler MNEF

Iris Therese Asak

Mobil 975 98 015

E-post iris.asak@aktiv.no

Aktiv Eiendomsmegling Lillestrøm

Torvet 5, 2000 Lillestrøm. TLF. 63 80 90 72

Nøkkelinformasjon

Prisant.: Kr 5 490 000,-
Omkostn.: Kr 138 490,-
Total ink omk.: Kr 5 628 490,-
Selger: Advokatdirekte AS

Salgsobjekt: Tomannsbolig
Eierform: Eiet
Byggeår: 1965
BRA-i/BRA Total 140/153 kvm
Tomtstr.: 1651 m²
Soverom: 3
Antall rom: 4
Gnr./bnr. Gnr. 93, bnr. 294
Snr. 2
Oppdragsnr.: 1204240114

Halvpart av tomannsbolig i et koselig lite sameie. Utsikt og nær turområder.

Aktiv Eiendomsmegling har gleden av å presentere Karl Flods vei 1b! Dette er en halvpart av tomannsbolig i et hyggelig nabolag på Nedre Grorud/Kalbakken. Som nærmeste nabo har man Alnaelva og det er flotte turmuligheter til Steinbruvann og Lillomarka!

Boligen går over to plan og har kjeller. Det er behov for renovering.
1. Etasje: Kjøkken, Entré, Gang, Soverom, Stue
Underetasje: Bad, Toalettrom, Vaskerom, Gang, Trapperom, 2 soverom.
Kjeller: Annet, 2 boder, Trapperom, Krypkkjeller

Parkering gjøres i garasje. 400kr pr. mnd i felleskostnader for småreparasjoner og felles vedlikehold/bensin.
Fra eiendommen er det kort vei til busstopp og t-bane, skoler og barnehager, dagligvarehandel og Grorud Senter. Alt man har behov for i en travel hverdag!



Innhold

Nøkkelinformasjon	2
Om eiendommen	4
Tilstandsrapport	39
Egenerklæring	68
Budskjema	95

Om eiendommen

Om boligen

Areal

BRA - i: 140 m²

BRA - e: 13 m²

BRA totalt: 153 m²

TBA: 9 m²

Bruksareal fordelt på etasje

Underetasje

BRA-i: 55 m² Bad , Toalettrom , Vaskerom , Gang , Trapperom , Soverom , Soverom 2

Kjeller

BRA-i: 26 m² Annet , Bod , Bod 2, Trapperom , Kryp kjeller

1. etasje

BRA-i: 59 m² Kjøkken , Entré , Gang , Soverom , Stue

TBA fordelt på etasje

1. etasje

9 m²

Garasje

Bruksareal fordelt på etasje

1. etasje

BRA-e: 13 m²

Fellesarealer og rettigheter til bruk

Boligen har rett til å bruke felles, stor hage.

Tomtetype

Eiet

Tomtestørrelse

1651 m²

Beliggenhet

Karl Flods vei 1B ligger i den livlige bydelen Grorud, midt i Groruddalen i Oslo. Området er kjent for sitt mangfoldige samfunn og nære tilgang til både byliv og natur. Her kan du nyte et aktivt lokalmiljø med en god blanding av boligblokker og småhusbebyggelse, som skaper en inkluderende atmosfære.

Naturen er aldri langt unna i Groruddalen. Lillomarka, med sine vakre turområder, ligger i nærheten og tilbyr flotte muligheter for friluftsliv. Her kan du ta lange turer, sykle gjennom skogen, eller gå på ski i vintermånedene. Det er også flere parker og grønne lunger i nærheten som er perfekte for både avslapning og aktivitet.

Transportmulighetene er gode, med både Ammerud og Kalbakken t-bane en kort spasertur unna (ca. 7 minutter). Dette gir rask og enkel tilgang til Oslo sentrum, som ligger omtrent 20 minutter unna med T-banen. Flere bussruter betjener også området, noe som gjør det lett å komme seg rundt uten bil. For bilister er nærheten til hovedveien Trondheimsveien en klar fordel, da den gir rask tilgang til både sentrum og områdene utenfor byen.

For familier er det et godt utvalg av skoler og barnehager i området, inkludert Grorud skole og Nordtvedt skole. Dette gjør området spesielt attraktivt for barnefamilier som ønsker et trygt og barnevennlig miljø.

Grorud senter er det lokale knutepunktet for shopping og daglige ærend, med en rekke butikker, kaféer og servicetilbud. I tillegg finnes det flere dagligvarebutikker i nærheten, slik at du alltid har tilgang til det du trenger.

Samlet sett er Karl Flods vei 1B et ideelt sted å bo for de som ønsker å kombinere det beste av byliv og natur. Med sitt mangfoldige samfunn, gode transportforbindelser og nære tilgang til både skoler og butikker, er det et område som tilbyr noe for alle.

Adkomst

Se vedlagte kart. Det vil bli satt opp visningsskilt ved fellesvisninger.

Bebyggelsen

Veletablert boligområde bestående av eneboliger, tomannsboliger og småhus.

Bygningssakkyndig

Jo Henrik Stigen

Type takst

Tilstandsrapport

Byggemåte

Tomannsbolig med saltak tekket med takpapp. Yttervegger er i trebindingsverk utvendig kledd med panel.

Etasjeskiller i tre og betong. Boligen er fundamentert med såle til antatt fast grunn.

Renner, nedløp og beslag i aluminium.

Innvendig:

Overflatebehandling gulv: Lakkert tregulv, teppelagte flater og gulvbelegg.

Overflatebehandling vegger: Malte plater, malt panel, malte tapetserte flatet og panel

Overflatebehandling himling: Malte glatte flater,

Innhold

1. Etasje: Kjøkken , Entré , Gang , Soverom , Stue

Underetasje: Bad , Toalettrom , Vaskerom , Gang , Trapperom , Soverom , Soverom 2

Kjeller: Annet , Bod , Bod 2, Trapperom , Kryp kjeller

Standard

Tg3 - Store eller alvorlige avvik

Innvendig > Kryp kjeller

Våtrom > Underetasje > Vaskerom > Generell

Tomteforhold > Forstøtningsmurer

Tg2 - Avvik som kan kreve tiltak

Utvendig > Taktekking

Utvendig > Veggkonstruksjon

Utvendig > Vinduer

Utvendig > Dører

Utvendig > Balkonger, terrasser og rom under balkonger

Utvendig > Utvendige trapper

Innvendig > Overflater

Innvendig > Etasjeskille/gulv mot grunn

Innvendig > Pipe og ildsted

Innvendig > Rom Under Terreng

Innvendig > Innvendige trapper

Innvendig > Innvendige dører

Våtrom > Underetasje > Bad > Ventilasjon

Kjøkken > 1. Etasje > Kjøkken > Overflater og innredning

Spesialrom > Underetasje > Toalettrom > Overflater og konstruksjon

Tekniske installasjoner > Vannledninger

Tekniske installasjoner > Avløpsrør

Tekniske installasjoner > Varmtvannstank

Tekniske installasjoner > Elektrisk anlegg
Tomteforhold > Drenering
Tomteforhold > Grunnmur og fundamenter
Tomteforhold > Utvendige vann- og avløpsledninger

Tg2 - Avvik som ikke krever umiddelbare tiltak
Utvendig > Nedløp og beslag
Kjøkken > 1. Etasje > Kjøkken > Avtrekk

Innbo og løsøre

Bransjens liste over løsøre og tilbehør legges til grunn for salget dersom ikke annet fremkommer av salgsoppgaven. Listen følger vedlagt salgsoppgaven. Det er full avtalefrihet om hva som skal følge med bolig og fritidsbolig ved salg. Hvis hvitevarer og/eller annet teknisk utstyr medfølger, gis det ingen garantier i forhold til tilstand, funksjonalitet og levetid på disse.

Hvitevarer

Kun hvitevarer som er spesifikt angitt i salgsoppgaven, følger med. Dette gjelder uavhengig av om hvitevaren(e) eventuelt kan anses som integrerte.

TV/Internett/Bredbånd

Telenor - hver enhet betaler sitt eget abonnement.

Parkering

Det følger 1 garasje plass med boligen, med innlagt strøm.
Garasjen er tinglyst, slik at 1A og 1B har hver sin. De to andre enhetene har parkering på gårds plass.

Forsikringsselskap

If Forsikring

Polisenummer

3542563

Radonmåling

Det gjøres oppmerksom på utleiers plikt til å radonmåle utleieenheter. Målt årsmiddelverdi skal være under 200 Bq/m³ (becquerel per kubikk meter) i oppholdsrom. I tillegg skal tiltak for å redusere radonnivået alltid gjennomføres dersom det overstiger 100 Bq/m³. Selger har ikke foretatt radonmåling. Interessenter gjøres oppmerksom på at det som resultat av fremtidige målinger, vil kunne bli nødvendig å treffe radonreduserende tiltak. Slike eventuelle tiltak vil da måtte bekostes og utføres av kjøper.

Diverse

Etter aksept av bud, vil eiendommens salgssum bli meddelt de som ev. måtte etterspørre denne. Eiendommens salgssum vil bli offentlig tilgjengelig ved overføring av hjemmel.

Det er tillatt med dyr, da det ikke er noen føringer fra sameiet når det gjelder dyrehold.

Sameiet holder på å hente inn tilbud på utbedring av støttemur på gårdsplassen, men dette vil bli ivaretatt av de andre eierne, uten økonomisk konsekvens for kjøper av 1B.

Det gjøres spesielt oppmerksom på at boligen selges ved fullmektig.

Fullmaktshaver(e) (selger(e)) har ikke bebodd eiendommen og har ingen kunnskap vedrørende eiendommen og eiendommens beskaffenhet utover det som her fremgår av salgsoppgaven. Kjøper oppfordres til å foreta en særlig grundig besiktigelse, gjerne med bistand fra teknisk sakkyndig.

Energi

Energikarakter

G

Energifarge

Oransje

Info energiklasse

Alle som skal selge eller leie ut eiendom må som hovedregel energimerke boligen og fremskaffe en energiattest. Unntak gjelder blant annet for frittstående bygninger med bruksareal på mindre enn 50 m². Det er eier som plikter å fremlegge energiattest og eier er selv ansvarlig for at opplysningene er riktige. For ytterligere informasjon se www.energimerking.no. Dersom eier har energimerket boligen vil komplett energiattest fås ved henvendelse til megler.

Økonomi

Tot prisant. ekskl. omk.

Kr 5 490 000

Kommunale avgifter

Kr 17 903

Kommunale avgifter år

2024

Info kommunale avgifter

De kommunale avgiftene omfatter vann- og avløpsgebyr og renovasjonsgebyr. Det gjøres oppmerksom på at det kan forekomme variasjon i avgiftene som følge av forbruk og eventuelle kommunale endringer av gebyr/avgift.

Formuesverdi primær

Kr 1 674 197

Formuesverdi primær år

2022

Formuesverdi sekundær

Kr 6 361 949

Formuesverdi sekundær år

2022

Andre utgifter

Det betales kr. 400 pr mnd til en felles konto - som brukes til å drifte bensin til felles gressklipper/snøfreser, småreparasjoner av felles utstyr og vedlikehold av felles tomt/hage.

De husene som deler på denne kontoen er, Karl Flods vei 1 a-d.

Alle bærer sine egne huskostnader.

Tilbud lånefinansiering

Aktiv Eiendomsmegling samarbeider med sparebankene i Eika Alliansen om formidling av finansielle tjenester. Ta gjerne kontakt med megler for formidling av et uforpliktende tilbud om finansiering. Meglerforetaket kan motta provisjon ved formidling av finansielle tjenester.

Sameiet

Sameienavn

Haugen

Offentlige forhold

Eiendommens betegnelse

Gårdsnummer 93, bruksnummer 294, seksjonsnummer 2 i Oslo kommune.

Tinglyste heftelser og rettigheter

På eiendommen er det tinglyst følgende heftelser og rettigheter som følger eiendommens matrikkel ved overskjøting til ny hjemmelshaver:

301/93/294/2:
22.08.1964 - Dokumentnr: 10627 - Bestemmelse om veg
Bestemmelse om kloakkledning
Bestemmelse om gjerde
Overført fra: Knr:0301 Gnr:93 Bnr:294
Gjelder denne registerenheten med flere

05.10.1964 - Dokumentnr: 12781 - Erklæring/avtale
Bestemmelse om kloakkledning
Kan ikke slettes uten samtykke fra kommunen
Overført fra: Knr:0301 Gnr:93 Bnr:294
Gjelder denne registerenheten med flere

05.10.1964 - Dokumentnr: 12792 - Erklæring/avtale
Kan ikke slettes uten samtykke fra kommunen
Overført fra: Knr:0301 Gnr:93 Bnr:294
Gjelder denne registerenheten med flere

14.11.1970 - Dokumentnr: 19506 - Best om garasje/parkering
Midlertidig dispensasjon fra bygningsloven
Kan ikke slettes uten samtykke fra bygningsrådet
Overført fra: Knr:0301 Gnr:93 Bnr:294
Gjelder denne registerenheten med flere

18.07.1974 - Dokumentnr: 14222 - Erklæring/avtale
Bestemmelse om kloakkledning
Kan ikke slettes uten samtykke fra kommunen
Overført fra: Knr:0301 Gnr:93 Bnr:294
Gjelder denne registerenheten med flere

24.07.1974 - Dokumentnr: 14477 - Best. om vann/kloakkledn.
Kan ikke slettes uten samtykke fra kommunen
Overført fra: Knr:0301 Gnr:93 Bnr:294
Gjelder denne registerenheten med flere

06.07.2007 - Dokumentnr: 550141 - Seksjonering
Opprettet seksjoner:
Snr: 2

Formål: Bolig
Tilleggsdel: Bygning
Sameiebrøk: 72/288

Ferdigattest/brukstillatelse

24.11.72: Ferdigattest garasje
24.03.76: Ferdigattest tilbygg til våningsbygg
02.08.67: Ferdigattest tomannsbolig

Vei, vann og avløp

Eiendommen er tilknyttet offentlig vann- og avløpsnett. Stikkledning ble oppgradert etter kommunalt pålegg i 2023. (Da ble de oppsparte fellespengene brukt.)

Regulerings og arealplaner

Eiendommen ligger i et område regulert til boligformål.

Adgang til utleie

Det er ikke kjent at det foreligger offentligrettslige regler som er til hinder for at hele eiendommen leies ut.

Legalpant

De andre sameierne har panterrett i seksjonen for krav mot sameieren som følger av sameieforholdet. Pantekravet kan ikke overstige et beløp som for hver bruksenhet svarer til 2 G (folketrygdens grunnbeløp). Kommunen har legalpant i eiendommen for forfalte krav på eiendomsskatt, og kommunale avgifter/gebyrer.

Kontraktsgrunnlag

Salgs- og betalingsvilkår

Eiendommen skal overleveres til kjøper i tråd med det som er avtalt. Det er viktig at kjøper setter seg grundig inn i alle salgsdokumentene, herunder salgsoppgave, tilstandsrapport og selgers egenerklæring. Kjøper anses kjent med forhold som er tydelig beskrevet i salgsdokumentene. Forhold som er beskrevet i salgsdokumentene kan ikke påberopes som mangler. Dette gjelder uavhengig av om kjøper har lest dokumentene. Alle interessenter oppfordres til å undersøke eiendommen nøye, gjerne sammen med fagkyndig, før bud inngis. Kjøper som velger å kjøpe usett, kan som hovedregel ikke gjøre gjeldende som mangel noe kjøper burde blitt kjent med ved undersøkelse av eiendommen, eller som er tydelig beskrevet i salgsdokumentene. Hvis noe trenger avklaring, anbefaler vi at kjøper rådfører seg med eiendomsmegler eller en fagkyndig før det legges inn bud.

Kjøper har krav på at eiendommen er i henhold til avtalen. Hvis det ikke er avtalt noe særskilt, kan eiendommen ha en mangel dersom den ikke er slik kjøper må kunne forvente ut ifra blant annet boligens alder, type og synlige tilstand. Det samme gjelder

hvis det er holdt tilbake eller gitt uriktige opplysninger om eiendommen som ikke er rettet i tide på en tydelig måte, og man må gå ut fra at opplysningen har virket inn på avtalen. En bolig som har blitt brukt i en viss tid, har vanligvis blitt utsatt for slitasje, og skader kan ha oppstått. Slik bruksslitasje må kjøper regne med, og det kan avdekkes enkelte forhold etter overtakelse som gjør utbedringer nødvendig. Normal slitasje og skader som trenger utbedring, er innenfor hva kjøper må forvente, og vil ikke utgjøre en mangel.

Boligen kan også ha en mangel hvis opplyst areal avviker fra faktisk størrelse. Avviket må være minst 2 prosent, og minst 1 kvadratmeter. Det er likevel ikke en mangel dersom selger godtgjør at kjøperen ikke la vekt på opplysningen, jf. avhendingsloven § 3-3 (2).

Ved beregning av et eventuelt prisavslag eller erstatning, må kjøper selv dekke tap/kostnader opp til et beløp på kr 10 000 (egenandel). Egenandel kommer først på tale når det er konstatert mangel ved eiendommen.

Hvis kjøper ikke er forbruker, selges eiendommen "som den er", og selgers ansvar er da begrenset, jf. avhl. § 3-9, første ledd 2. pkt. Avhl. § 3-3 (2) fravikes, og hvorvidt et innendørs arealavvik karakteriseres som en mangel vurderes etter avhl. § 3-8. Informasjon om kjøpers undersøkelsesplikt, herunder oppfordringen om å undersøke eiendommen nøye, gjelder også for kjøpere som ikke anses som forbrukere. Med forbrukerkjøp menes kjøp av eiendom når kjøperen er en fysisk person som ikke hovedsakelig handler som ledd i næringsvirksomhet.

Overtakelse

Overtakelse etter nærmere avtale med selger.

Dersom annet ikke avtales, sendes skjøte/hjemmelsdokument for tinglysing i etterkant av overtakelse.

Budgivning

Budgivning i forbrukerforhold

Budgivere oppfordres til å legge inn bud elektronisk. Dette gjøres på eiendommens hjemmeside på aktiv.no, ved å bruke «Gi bud»-knappen. Ved elektronisk budgivning, samtykker budgiver til elektronisk kommunikasjon. Eiendomsmegler skal legge til rette for en forsvarlig avvikling av budrunden og kan ikke videreformidle bud med en kortere akseptfrist enn kl. 12.00 første virkedag etter siste annonserte visning. Etter klokken 11:30 anbefaler vi akseptfrist på minimum 30 minutter. Bud bør legges inn i god tid før konkurrerende buds akseptfrist utløper. For øvrig henvises til forbrukerinformasjon om budgivning i salgsoppgaven. Oppdragsgiver er oppfordret til å ikke ta imot bud direkte fra budgiver, men å henvise budgiver videre til megler. Som kjøper vil du få forelagt kopi av budjournal. Alle bud vil bli gjort kjent for kjøper og selger i handelen. Øvrige budgivere kan be om å få en kopi av budjournal i anonymisert form.

Budgivning utenfor forbrukerforhold

Budgivere oppfordres til å legge inn bud elektronisk. Dette gjøres på eiendommens hjemmeside på aktiv.no, ved å bruke «Gi bud»-knappen. Ved elektronisk budgivning, samtykker budgiver til elektronisk kommunikasjon. Det anbefales at hvert bud har en akseptfrist som muliggjør en forsvarlig avvikling av budrunden. Vi anbefaler minimum 30 minutter akseptfrist. Oppdragsgiver er oppfordret til å ikke ta imot bud direkte fra budgiver, men å henvise budgiver videre til megler.

Opplysningene i salgsoppgaven er godkjent av selger. Alle interessenter oppfordres imidlertid til grundig besiktigelse av eiendommen, gjerne sammen med fagmann før bud inngis.

Omkostninger kjøpers beskrivelse

5 490 000 (Prisantydning)

Omkostninger

137 250 (Dokumentavgift)

240 (Panteattest kjøper)

500 (Tinglysningsgebyr pantedokument)

500 (Tinglysningsgebyr skjøte)

15 100 (Boligkjøperforsikring – fem års varighet (valgfritt))

2 800 (Boligkjøperforsikring Help Pluss - ett års varighet (valgfritt))

138 490 (Omkostninger totalt)

153 590 (med Boligkjøperforsikring - fem års varighet)

156 390 (med Boligkjøperforsikring inkludert ett år med Help Pluss)

5 628 490 (Totalpris. inkl. omkostninger)

5 643 590 (Totalpris. inkl. omkostninger (med Boligkjøperforsikring - fem års varighet))

5 646 390 (Totalpris. inkl. omkostninger (med Boligkjøperforsikring inkludert ett år med Help Pluss))

Regnestykket forutsetter at det kun tinglyses ett pantedokument og at eiendommen selges til prisantydning. Det tas forbehold om endringer i offentlige avgifter/gebyrer.

Omkostninger kjøpers beløp

Kr 138 490

Betalingsbetingelser

Med mindre annet er avtalt forutsettes det at kjøpesum inkludert omkostninger er innbetalt og disponibelt på meglerforetakets klientkonto innen overtakelse.

Kjøpesummen skal innbetales fra norsk finansinstitusjon og/eller fra kjøpers egen konto i norsk finansinstitusjon.

Hvitvaskingsreglene

Megler har plikt til å gjennomføre kundetiltak. Hvis kjøper ikke bidrar til at megler får gjennomført kundetiltak og dette fører til at transaksjonen ikke kan gjennomføres eller blir forsinket, misligholder kjøper avtalen. Etter 30 dager er misligholdet vesentlig. Dette gir selger rett til å heve og gjennomføre deknings salg for kjøpers regning.

Personopplysningsloven

Personopplysninger blir behandlet i samsvar med personopplysningsloven.

Boligselgerforsikring

Det gjøres spesielt oppmerksom på at boligen selges for et dødsbo. Megler gjør særlig oppmerksom på at selger ikke har bebodd den eiendom som legges ut for salg. Selger har derfor ikke spesifikk kunnskap om eiendommen, og har i begrenset grad kunnet supplere og/eller kontrollere opplysningene i denne salgsoppgaven. Det kan i denne sammenheng eksistere feil og skader på eiendommen som ikke er spesifikt opplyst. Kjøper oppfordres til å foreta en særlig grundig besiktigelse, gjerne med bistand av teknisk sakkyndig.

Boligkjøperforsikring

Vedlagt i salgsoppgaven følger informasjon om Boligkjøperforsikring og Boligkjøperforsikring Pluss fra HELP Forsikring AS. Boligkjøperforsikring er en rettshjelpsforsikring som gir trygghet og profesjonell juridisk hjelp dersom det oppdages uventede feil eller mangler ved boligen de neste fem årene. Boligkjøperforsikring Pluss har samme dekning som boligkjøperforsikring, med tillegg av fullverdig advokathjelp på viktige rettsområder i privatlivet. Boligkjøperforsikring Pluss betales årlig. Les mer om begge forsikringene i vedlagte materiell eller på help.no. Det gjøres oppmerksom på at boligkjøperforsikring kun kan tegnes av forbruker. Meglerforetaket mottar kr 4 200/4 600/5 000 i kostnadsgodtgjørelse, avhengig av boligtype, samt et tillegg på kr 1 000 ved salg av Boligkjøperforsikring Pluss.

Meglere vederlag

Det er avtalt fast provisjon kr. 55 000,- for gjennomføring av salgsoppdraget.

I tillegg er det avtalt at oppdragsgiver skal dekke:

6 000 Garantipremie/inneståelse

5 000 Kommunale opplysninger

25 000 Markedspakke

6 500 Oppgjørshonorar

2 000 Søk eiendomsregister og elektronisk signering

16 000 Tilretteleggingsgebyr

3 000 Visninger/overtagelse per stk.

500 Tinglysningsgebyr pantedokument med urådighet

Totalt kr: 118 500 inkl. mva.

Oppdragsansvarlig

Iris Therese Asak

Fagansvarlig Eiendomsmegler MNEF

iris.asak@aktiv.no

Tlf: 975 98 015

Heidi Anett Larsen

Eiendomsmegler

Heidi.anett.larsen@aktiv.no

Tlf: 988 49 800

Romerike Eiendomsmegling AS Filial Lillestrøm, Torvet 5

2000 Lillestrøm

Tlf: 638 09 072

Salgsoppgavedato

08.11.2024

Nabolagsprofil

Karl Flods vei 1B - Nabolaget Flaen - vurdert av 50 lokalkjente

Nabolaget spesielt anbefalt for

- Familier med barn
- Etablerere
- Godt voksne



Offentlig transport

Ammerud på Trondheimsveien Totalt 9 ulike linjer	5 min 0.4 km
Ammerud Linje 4, 5	7 min 0.5 km
Grorud stasjon Linje L1	19 min 1.4 km
Oslo S Totalt 24 ulike linjer	16 min 9.4 km
Oslo Gardermoen	29 min

Skoler

Nordtvet skole (1-7 kl.) 424 elever, 26 klasser	8 min 0.6 km
Grorud skole (1-7 kl.) 318 elever, 19 klasser	11 min 0.8 km
Rødtvet skole (1-7 kl.) 469 elever, 34 klasser	16 min 1.3 km
Groruddalen skole (8-10 kl.) 304 elever, 17 klasser	14 min 1 km
Apalløkka skole (8-10 kl.) 442 elever, 30 klasser	16 min 1.2 km
Bjerke videregående skole 464 elever	6 min 3.5 km
Stovner videregående skole 700 elever, 45 klasser	7 min 4 km



Opplevd trygghet

Veldig trygt 88/100



Kvalitet på skolene

Bra 66/100



Naboskapet

Høflige 63/100

Aldersfordeling

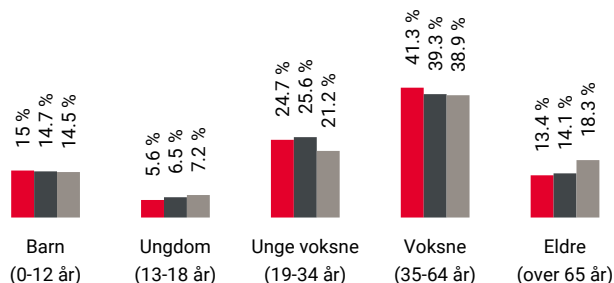

Område	Personer	Husholdninger
Flaen	792	390
Oslo og omegn	999 185	490 708
Norge	5 425 412	2 654 586

Barnehager

Rasmusbakken barnehage (1-2 år) 21 barn	4 min 0.3 km
Flaen barnehage (1-5 år) 81 barn	5 min 0.4 km
Nordtvet Gård barnehage (1-5 år) 74 barn	11 min 0.8 km

Dagligvare

Meny Kalbakken PostNord	9 min 0.7 km
Rema 1000 Kalbakken Post i butikk, PostNord	10 min 0.7 km



Innholdet i nabolagsprofilen er hentet fra ulike datakilder, og feil eller mangler kan forekomme. Vurderinger og sitater er innhentet på web og gir uttrykk for hvordan naboene vurderer nabolaget. FINN.no AS kan ikke holdes ansvarlig for feil/mangler i profilen. Copyright © Finn.no AS 2024

Primære transportmidler



1. Egen bil



2. Tog/t-bane



Turmulighetene

Nærhet til skog og mark 92/100



Kollektivtilbud

Veldig bra 91/100



Gateparkering

Lett 85/100

Sport

⚽ Flaengrenda ballbinge	2 min	🚶
Ballspill	0.2 km	
⚽ Grorud idrettsanlegg	8 min	🚶
Flerbrukshus, ballspill, fotball, friidr...	0.6 km	
🚴 SATS Kalbakken	10 min	🚶
🚴 Fresh Fitness Kalbakken	10 min	🚶

Boligmasse

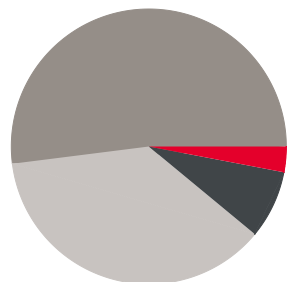

- 3% enebolig
- 8% rekkehus
- 52% blokk
- 37% annet

Varer/Tjenester

📦 Grorud Senter	17 min	🚶
📦 Apotek 1 Kalbakken	10 min	🚶

Aldersfordeling barn (0-18 år)

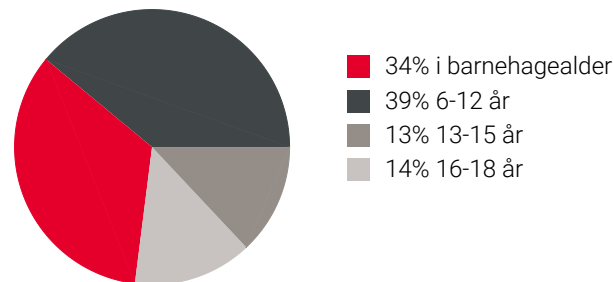

- 34% i barnehagealder
- 39% 6-12 år
- 13% 13-15 år
- 14% 16-18 år

Familiesammensetning

Par m. barn



Par u. barn



Enslig m. barn



Enslig u. barn



Flerfamilier





0% 50%

- Flaen
- Oslo og omegn
- Norge

Sivilstand

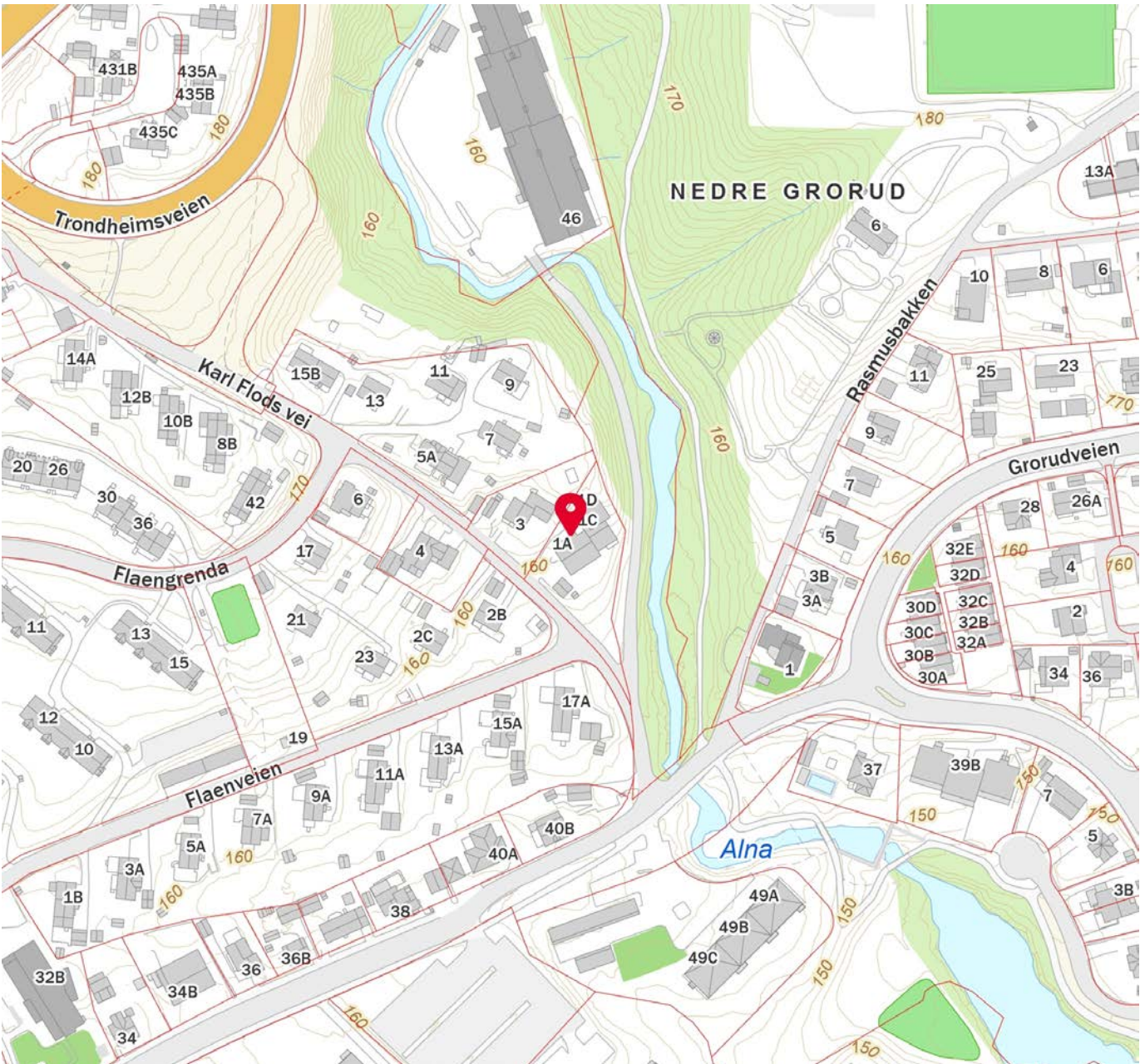
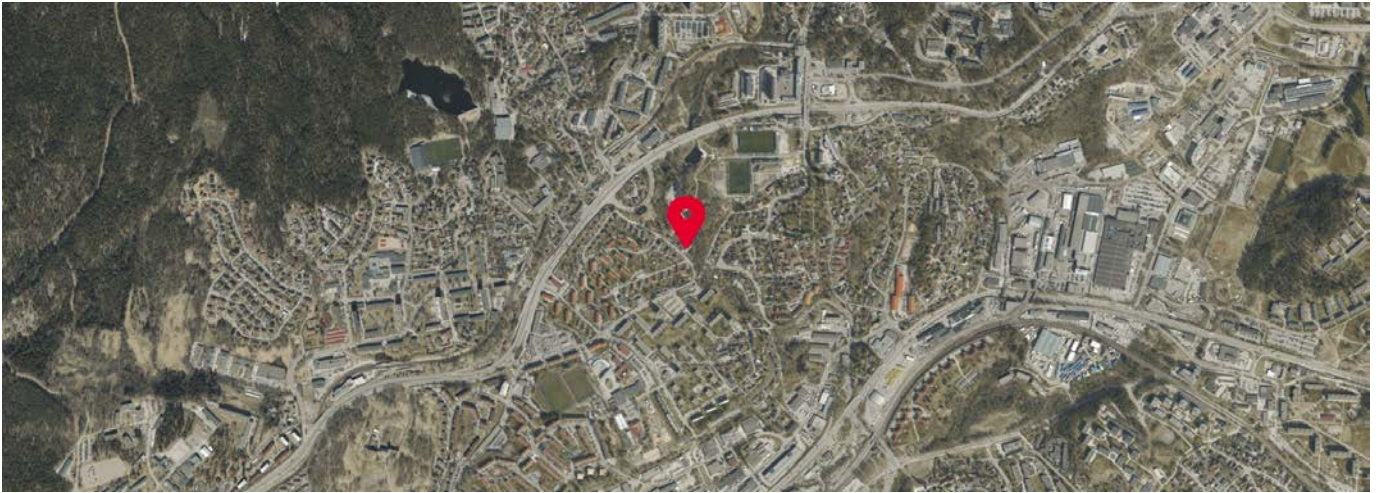
		Norge
Gift	27%	33%
Ikke gift	58%	54%
Separert	12%	9%
Enke/Enkemann	3%	4%



 Innholdet i nabolagsprofilen er hentet fra ulike datakilder, og feil eller mangler kan forekomme. Vurderinger og sitater er innhentet på web og gir uttrykk for hvordan naboen vurderer nabolaget. FINN.no AS kan ikke holdes ansvarlig for feil/mangler i profilen. Copyright © Finn.no AS 2024

Karl Flods vei 1B 0953 Oslo
1. Etasje

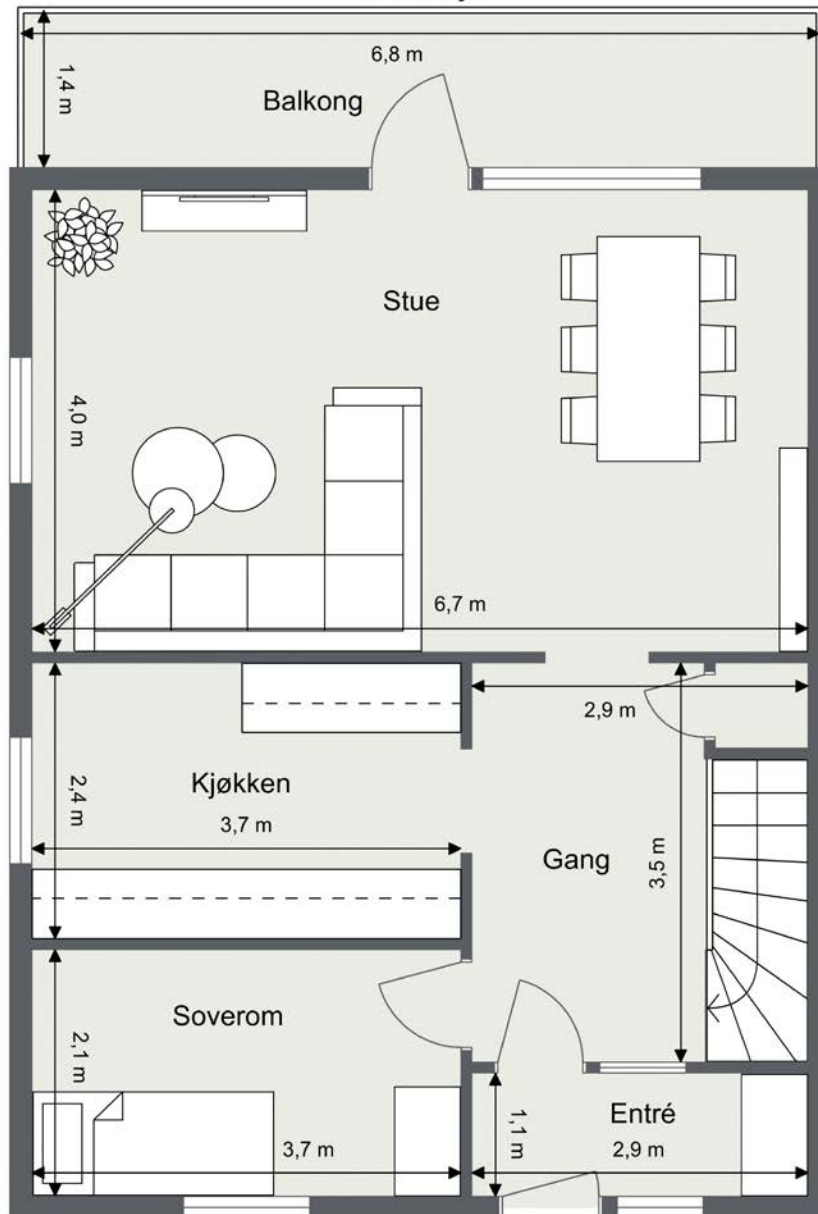

Planskissen er ikke i målestokk.
Oppgitte mål/areal er innvendige og kan ikke betraktes som eksakte.
Det tas ikke ansvar for evt. feil.

Plantegningen er ikke i målestokk og noe avvik kan forekomme.
Megler/selger tar ikke ansvar for evt. feil.











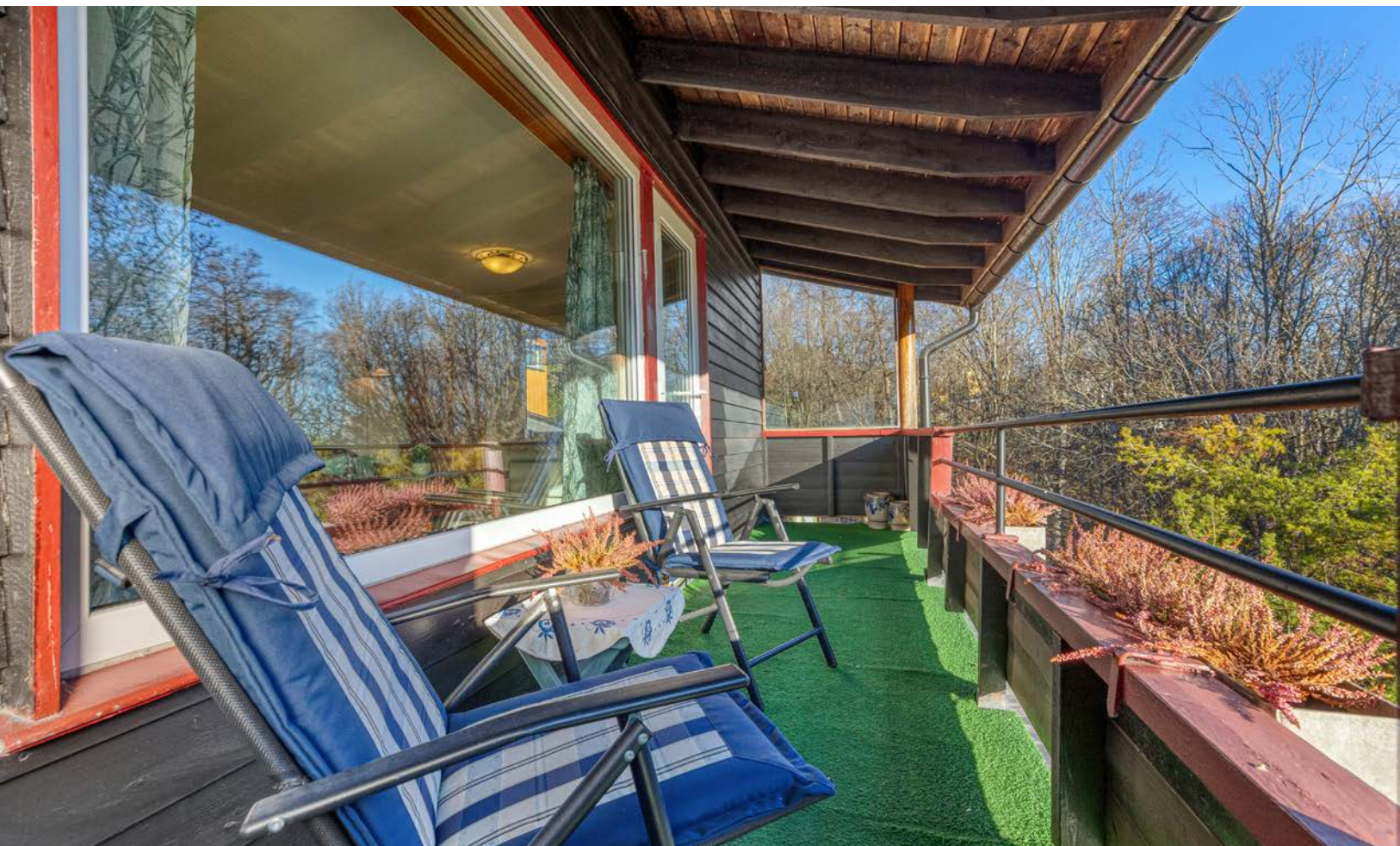















Kjeller

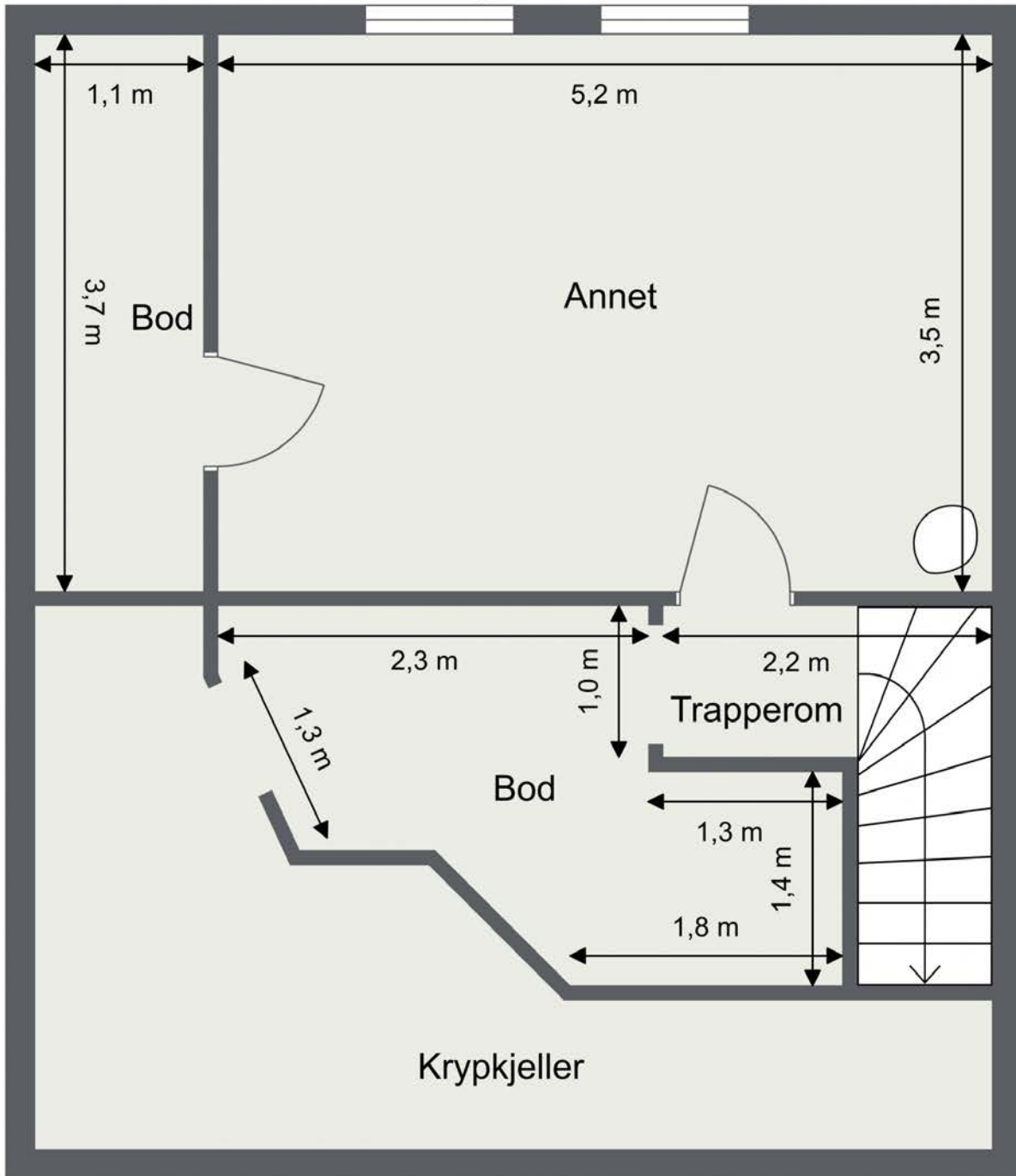







Vedlegg

Tilstandsrapport

 Tomannsbolig

 Karl Flods vei 1 B, 0953 OSLO

 OSLO kommune

 gnr. 93, bnr. 294, snr. 2

Sum areal alle bygg: BRA: 153 m² BRA-i: 140 m²



Befaringsdato: 05.07.2024

Rapportdato: 08.07.2024

Oppdragsnr.: 13907-2559

Referansenummer: NG6442

Autorisert foretak: Stigen Boligtakst AS

Sertifisert Takstingeniør: Jo Henrik Stigen



STIGEN Boligtakst AS



Rapporten kan brukes i inntil ett år etter befaringsdatoen, og kan ikke gjenbrukes ved flere boligsalg i denne perioden. For eiendomsoverdragelser fra 1.1.2024, må selger sørge for at areal i rapporten er oppdatert og følger ny bransjestandard for areal. Skjer det endringer, oppstår skader også videre på boligen, bør du som selger be om oppdatert rapport.

Norsk takst

Norsk takst er bransjeorganisasjonen for landets bygningssakkyndige og takstforetak, med om lag 1400 sertifiserte medlemmer fordelt på omtrent 1000 bedrifter. I boligomsetningen regnes takstrapportene som et helt avgjørende element i den informasjonen som gjøres tilgjengelig for kjøper. Årlig leverer medlemmene rundt 120.000 slike takster. Det gir unik oversikt over norske boliger, og bidrar til at alle oppdrag kan utføres med utgangspunkt i erfaringsbasert kvalitet.



Det stilles høye krav til utdanning, sertifisering og yrkesetikk. Norsk takst er opptatt av at boligomsetningen skal være trygg, og legger vekt på å opptre uavhengig av andre bransjeaktører. Bygningssakkyndige fakturerer sine tjenester uten hensyn til hvilken pris som oppnås, og skal heller ikke på annen måte ha noen egeninteresse knyttet til handelen.

Uavhengighet og god fagkunnskap har over tid bygget troverdighet og tillit. Både selger og kjøper skal kunne stole på bygningssakkyndiges vurderinger. For tilfeller der det likevel skulle oppstå misnøye med utført arbeid, har vi sammen med Forbrukerrådet etablert en klagenemnd.

Norsk takst har en sentral rolle i utviklingen av norske standarder, regler og profesjonsprinsipper, og representerer bransjen i alle relevante internasjonale fora. Dette sikrer at norske bygningssakkyndige tidlig kan tilpasse seg krav og bransjetrender fra utlandet, samtidig som takseringsfaget får en norsk stemme på verdensbasis. Organisasjonen bidrar i næringspolitisk sammenheng, og har vært en pådriver for å sikre at lover og regler gir trygghet for forbrukerne i boligomsetningen.

Rapportansvarlig

Jo Henrik Stigen
Uavhengig Takstingeniør
jo@takstpartner.no
922 68 566



STIGEN Boligtakst AS

Dette trenger du å vite om tilstandsrapporten



Hva er en tilstandsrapport?

En tilstandsrapport beskriver synlige skader/avvik eller tegn på skader/avvik på boligen. Rapporten fremhever vanligvis ikke positive egenskaper ved boligen.



Hva vurderer en bygningsakkyndig?

Den bygningsakkyndige vurderer boligen ut fra hva man kan forvente av en bygning av samme alder og type. Vurderingen gjøres som regel mot hvordan det var vanlig å bygge og regler som gjaldt da boligen ble oppført (søknadstidspunktet). Forhold som er vanlige for bygningens alder, slik som slitasje etter normal bruk regnes ikke som avvik.



Hva inneholder tilstandsrapporten?

Den bygningsakkyndige undersøker rom og bygningsdeler slik det kommer frem av [Forskrift til avhendingsloven](#). Tilstandsrapporten inneholder bare avvik som den bygningsakkyndige kan se eller kontrollere med enkle hjelpemidler. Det gjøres ikke nærmere undersøkelser slik som åpning av vegger eller andre bygningsdeler. I vegg mot våtrom og rom under terreng kan det borres et hull for å gjøre enkle undersøkelser slik som fuktøk.

Når du kjøper en brukt bolig

Når du kjøper en brukt bolig, er det viktig å være oppmerksom på at dette ikke kan sammenlignes med å kjøpe en ny bolig. Måten boligen ble bygget på kan være annerledes enn i dag. Bygninger svekkes over tid, og utsettes for slitasje blant annet på grunn av bruk og vær og vind. Mange boliger fornyes helt eller delvis, noen i flere omganger, eller det oppføres tilbygg. Særlig for boliger som er pusset opp eller endret, er det viktig å merke seg at fornyelse av overflater ikke nødvendigvis betyr at bygningsdeler under er forbedret.

Vurdering mot byggeår

Den bygningsakkyndige vil vurdere boligen mot hvordan det var vanlig å bygge og regler som gjaldt da bygningen ble oppført (søknadstidspunktet). Den bygningsakkyndige ser etter avvik som har betydning for og som reduserer boligens funksjon og verdi, og som kommer frem av Forskrift til avhendingslova. Noen rom og bygningsdeler slik som bad og vaskeom, og forhold som gjelder sikkerhet mot brann, rekkverk og trapper osv., vil den bygningsakkyndige vurdere mot dagens regelverk. Etter dagens regelverk vil disse kunne få en tilstandsgrad 2 eller 3 uten at det nødvendigvis er krav om at avviket må utbedres.

Tilstandsrapporten beskriver ikke hele boligen

BYGNINGSSAKKYNDIGE SER FOR EKSEMPEL IKKE PÅ (MED MINDRE BYGNINGSDELEN ER NEVNT I RAPPORTEN)

- vanlig slitasje og normal vedlikeholdstilstand
- bagatellmessige forhold som ikke påvirker bygningens bruk eller verdi vesentlig
- etasjeskillere
- tilleggsbygg slik som garasje, bod, anneks, naust også videre
- utvendige trapper
- støttemurer
- skjulte installasjoner
- installasjoner utenfor bygningen
- full funksjonstesting av el- og VVS-installasjoner
- geologiske forhold og bygningens plassering på grunnen
- bygningens planløsning
- bygningens innredning
- løspore slik som hvitevarer
- utendørs svømmebasseng og pumpeanlegg
- bygningens estetikk og arkitektur
- bygningens lovlighet (bortsett fra bruksendringer, brannceller og forhold som åpenbart kan påvirke helse, miljø og sikkerhet)
- fellesarealer (med mindre boligeier har vedlikeholdsplikt for fellesarealer og dette er kjent for bygningsakkyndig, eller fellesarealet har en særlig tilknytning til boligen).

© iVerdi 2023 © Norsk takst 2023

Malen til denne rapporten, inkludert standardtekstene fra Norsk takst, er vernet etter åndsverkloven og kan kun benyttes av medlemsforetakene i Norsk takst og av takstingeniører som er sertifisert i slikt foretak, samt av kunder hos iVerdi og studenter hos NEAK. For andre aktører er eksemplarframstilling av malen og standardtekster, som utskrift og annen kopiering til bruk som grunnlag for tilsvarende rapporter, bare tillatt når det er hjemlet i lov (kopiering til privat bruk, sitat o.l.) eller avtale med Norsk Takst ([Forside](#)) eller iVerdi ([Hjem-iVerdi](#)).

Utnyttelse i strid med lov eller avtale kan medføre erstatnings- og straffeansvar.

Dette trenger du å vite om tilstandsrapporten

Tilstanden vurderes med ulike tilstandsgrader

Tilstanden gir uttrykk for en gitt forventet tilstand, blant annet vurdert ut fra alder og normal bruk. Ved Tilstandsgrad 0 (TG0) og Tilstandsgrad 1 (TG1) gir den bygningsakkyndige normalt ingen begrunnelse for valg av tilstandsgrad. Grunnen er at bygningen eller bygningsdelen da bare har normal slitasje. Ved skjulte konstruksjoner kan alder alene avgjøre tilstandsgrad. Når bygningsakkyndige anbefaler tiltak, for eksempel utbedringer, må brukeren av rapporten vurdere om tiltakene er nødvendige og lønnsomme.

Når den bygningsakkyndige velger tilstandsgrad, baseres vurderingen på faste kriterier som følger av gjeldende bransjestandard for Teknisk tilstandsanalyse ved omsetning av bolig og Forskrift til avhendingslova.



TILSTANDSGRAD 0, TG0: INGEN AVVIK

Bygningsdelen skal være tilnærmet ny, ikke vise tegn på slitasje og det skal være lagt frem dokumentasjon på faglig god utførelse. Det er ingen merknader til delen.



TILSTANDSGRAD 1, TG1: MINDRE AVVIK

Bygningsdelen skal bare ha normal slitasje, og strakstiltak skal ikke anses som nødvendig. Graden kan også brukes når delen er ny, men der dokumentasjon på faglig god utførelse mangler.



TILSTANDSGRAD 2, TG2: VESENTLIGE AVVIK OG MINDRE AVVIK SOM ETTER NS 3600 GIR TG 2

Bygningsdelen skal enten ha feil utførelse, en skade eller symptomer på skade, sterk slitasje eller nedsatt funksjon. Graden gis når bygningsdelen trenger vedlikehold eller tiltak i nær fremtid. Graden skal også brukes når delen er gammel og det er grunn til å varsle om faren for skader på grunn av alderen, eller når det er grunn til å overvåke delen spesielt på grunn av fare for større skader eller følgeskader.

Ved avvik som ikke krever umiddelbare tiltak (ingen umiddelbar kostnad) så blir TG2 markert med en lysere farge.



TILSTANDSGRAD 3, TG3: STORE ELLER ALVORLIGE AVVIK

Denne tilstandsgraden brukes ved kraftige tegn på forhold som man må regne med trenger utbedring straks eller innen kort tid. Det er påvist funksjonssvikt eller sammenbrudd.



IKKE UNDERSØKT/IKKE TILGJENGELIG FOR UNDERSØKELSE

Det kan være avvik/skader som ikke er avdekket.

Hva er et anslag på utbedringskostnad?

Hva det vil koste å utbedre rom eller bygningsdeler, er et forsiktig anslag basert på nåværende kvalitet, registrert avvik og angitte tiltak i rapporten. Anslaget er gitt på generelt grunnlag og må ikke forveksles med et pristilbud fra en håndverker. Det kan foreligge avvik og tiltak som ikke kommer frem av rapporten. Utbedringskostnad avhenger blant annet av personlige valg av og markedspris på materialer og tjenesteyter.

I rapporten skal det settes anslag for utbedringskostnad for TG3, og slikt anslag kan også gis ved TG2.



Ingen umiddelbare kostnader



Tiltak under kr 10 000



Tiltak mellom kr 10 000 - 50 000



Tiltak mellom kr 50 000 - 100 000



Tiltak mellom kr 100 000 - 300 000



Tiltak over kr 300 000

Beskrivelse av eiendommen

Basert på visuell befaring, enkle fuktindikasjonsmålinger, stikktaginger, opplysninger fra rekviert og offentlige registre, har takstmannen kommet frem til følgende konklusjon på den tekniske tilstanden på eiendommen:

Tomannsbolig som er bygget i 1965.

Innvendige overflater og innredninger er forhold som i stor grad er av avhengig av smak, ønsker og behov. Som det fremkommer i rapporten er det registrert enkelte symptomer på avvik fra normal tilstand. Men stor sett som følge av alder, bruk og forventet levetid. Foruten enkelte avvik og oppgraderingsbehov gir boligen et normalt godt inntrykk i forhold til alder. Ny eier vurderer selv behovet for innvendige oppgraderinger. For detaljer henvises det til byggebeskrivelse.

Det må antas at bygget er oppført i henhold til de krav som gjaldt på søketidspunktet for oppføring av dette bygget. Dagens krav til brann, lyd, isolering, inneklime er strengere. Dette er ett dødsbo og kunde har ikke bodd i leiligheten. Informasjonen er dermed begrenset om boligen.

Det er ikke gitt informasjon til takstmann som tilsier at det er skader, lekkasjer, problemer skadedyr eller maur. For ytterligere informasjon og andre viktige bemerkninger se under egne premisser og byggebeskrivelser med respektive tilstandsgrader og levetidsbetraktninger.

Befaringen er utført med begrensninger av at boligen var fullt møblert og bebodd. Det er kun flyttet på mindre møbler, esker eller lignende, dersom det har vært grunn til å mistenke at det skulle skjule betydelige forhold. Dette betyr at det kan være hakk, slitasje og andre forhold som ikke er avdekket på befaringdagen.

Selv om mange forhold er beskrevet i rapporten, kan det være skjulte feil og / eller mangler som ikke er avdekket. Riving av rom/ bygningsdeler vil kunne avdekke feil eller mangler som ikke var mulig å avdekke på befaringdagen.

Tomannsbolig - Byggeår: 1965

UTVENDIG

[Gå til side](#)

Tomannsbolig med saltak teknet med takpapp. Yttervegger er i trebindingsverk utvendig kledd med panel. Etasjeskiller i tre og betong. Boligen er fundamentert med såle til antatt fast grunn. Renner, nedløp og beslag i aluminium.

Malte trevinduer med 2 og 3-lags glass. Det er varierende alder på vinduer.

En ytterdør med glassfelt. 2 lags isolerglass terrassedør fra 1985
Utgang fra stue til en balkong med gresstepp, størrelse er ca. 9m2

INNENDIG

Overflatebehandling gulv: Lakkert tregulv, teppelagte flater og gulvbelegg.
Overflatebehandling vegger: Malte plater, malt panel, malte tapetserte flater og panel
Overflatebehandling himling: Malte glatte flater,

Det er fremlagt dokumentasjon på radonmåling og målinger ligger under grenseverdier.

Støpt dekke og trebjelkelag som etasjeskille. Det er kun gjort punktmålinger av gulvet på befaringen. Svanker eller lignende kan forekomme.

VÅTROM

Bad

Bad med fliser på gulv og vegger. Innredningen består av et underskap/sideskap, servant, speil og en dusjone med dusjing direkte på gulv og vegg. Det er nivilert fra terskel til sluk og det ble målt 4cm fall.
Det er tilkoblet et vannklosett.
Naturlig ventilasjon.

Vaskerom

Vaskerom med maltbetonggulv og tapetserte vegger samt pussede flater. Innredningen består av utslagsvask og opplegg for vaskemaskin. Det er nivilert fra terskel til sluk og det ble målt 5cm fall. Støpejernssluk bør påregnes byttes og kan ikke ansees som tett løsning.
Naturlig ventilasjon.

KJØKKEN

[Gå til side](#)

[Gå til side](#)

[Gå til side](#)

Beskrivelse av eiendommen

Plass bygd kjøkkeninnredning med laminert og stålbenkeplate med nedfelt oppvaskkum med 1-greps blandebatteri. Fliser mellom over og underskap. Det er opplegg for komfyr og det er tilkoblet en ventilator over kokeplass. Det ble foretatt enkelt fuktøk med MMS søkeinstrument, det ble ikke registrert noe forskjellige verdier på kjøkkengulv. Det er alltid en fordel å montere komfyrvakt og waterguard på kjøkken. Det er kjøkkenventilator med avtrekk ut.

SPECIALROM

Toalettrom

Gulv: Gulvbelegg.

Vegger: Tapetserte flater

Himling: Malte glatte flater. .

Innredning: Vannklosett, servant, speil og lys.

Lufting: Naturlig ventilasjon. Føres inn på vaskerom.

[Gå til side](#)

TEKNISKE INSTALLASJONER

Synlig vannrør av materialtype kobber/ rør- i- rør system(2018). Øvrig anlegg ligger skjult.

Anlegget er kun visuelt besiktiget da dette krever spesielt utstyr og kompetanse.

Ingen synlige lekkasjer på lett tilgjengelige steder.

Røropplegg og installasjoner er ikke vurdert utover visuell besiktigelse i denne rapporten, da dette krever spesiell kompetanse og autorisasjon. Takstmann er ikke godkjent innenfor området VVS, det anbefales derfor å få en autorisert rørlegger til å gjennomgå anlegget dersom dette er ønskelig.

Skal anleggets tilstand og utskiftningsbehov avklares må anlegget kontrolleres av en fagmann. Synlig avløpsrør av støpejernsrør/plast, øvrige avløpsrør ligger skjult.

Anlegget er kun visuelt besiktiget da dette krever spesielt utstyr og kompetanse.

Røropplegg og installasjoner er ikke vurdert utover visuell besiktigelse i denne rapporten, da dette krever spesiell kompetanse og autorisasjon. Takstmann er ikke godkjent innenfor området VVS, det anbefales derfor å få en autorisert rørlegger til å gjennomgå anlegget dersom dette er ønskelig. Røranlegget innbygd i konstruksjonen er ikke vurdert.

Anlegg med automatsikringer og skrusikringer.

Brannslukker og røykvarsler.

Lovpålagt røykvarsler og pulverapparat skal følge boligen ved salg. Brannslukningsutstyret er ikke funksjonstestet.

TOMTEFORHOLD

[Gå til side](#)

Byggegrunn er ikke kjent.

Det presiseres imidlertid at det ikke er foretatt noen som helst geotekniske undersøkelser og derved er det kun svært begrensede muligheter for nøyaktig kunnskap om byggegrunn og stabilitet som kan gjøres.

Ukjent type på avløpsrør og type på vannledning (20239. Offentlig avløp vannledning via private stikkledninger.

Røranlegget er ikke kontrollert av den grunn at dette krever spesielt utstyr og kompetanse.

Med tanke på alder og materialvalg ansees rør som tilfredsstillende. Ingen negative avvik observert, og/eller opplyst av eier.

Det bemerkes at bunnledninger ikke er kontrollert. Det oppfordres til kameraundersøkelse på generelt grunnlag for faktisk tilstand på avløpsrør.

Arealer

[Gå til side](#)

Forutsetninger og vedlegg

[Gå til side](#)

Lovlighet

[Gå til side](#)

Tomannsbolig

- Det foreligger ikke tegninger

Det er ikke fremvist originale byggetekniske tegninger

Garasje

- Det foreligger ikke tegninger

Det er ikke fremvist originale byggetekniske tegninger

Sammendrag av boligens tilstand

Fordeling av tilstandsgrader

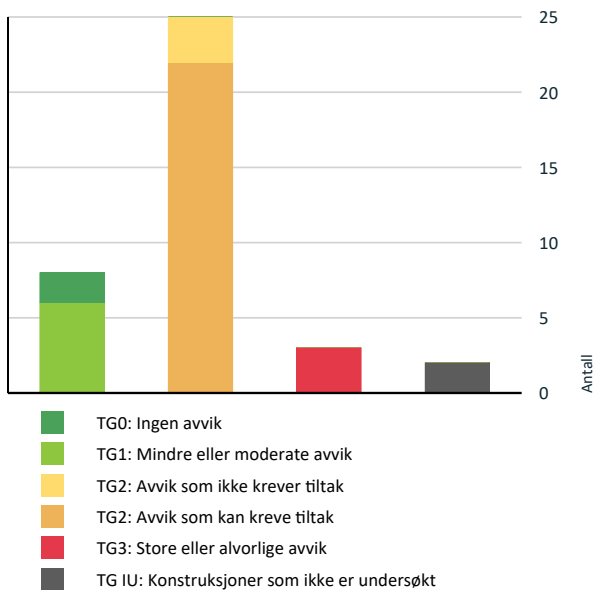

Vil du vite mer om tilstandsgrader? Se side 4.

Anslag på utbedringskostnad

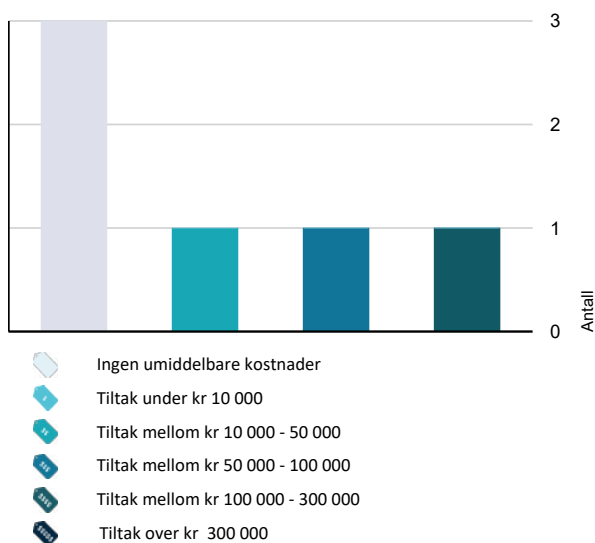

Hva er anslag på utbedringskostnad? Se side 4.

Spesielt for dette oppdraget/rapporten

Badet blir vurdert ut i fra visuelle observasjoner. Det er viktig å merke seg levetid og risiko ved vannbruk direkte på overflater. Sluk kan i mange tilfeller være vanskelig å vurdere om det er tette overganger og bruk av membran. Hvis det ikke foreligger dokumentasjon eller opplysninger fra selger blir flislagte gulv og vegger vurdert ut i fra at det må antas at det er lagt membran. Det vil alltid fra takstmann anbefales løsninger som tilsier at vannbruk direkte på overflater reduseres. Erfaringer med bad som er bygget av ufaglærte er at levetiden ofte er vesentlig lavere enn normalt.

Dersom det i rapporten er oppgitt årstall for når enkelte bygningsdeler er fornyet, er årstall oppgitt av eier/rekvirent og/eller i tidligere takst (hvis ikke annet er oppgitt) og er ikke kontrollert av undertegnede. Oppgitte årstall må anses som omtrentlige.

Det er sendt ut en ordrebekreftelse i forkant av oppdraget. I denne bekreftelsen etterspørres dokumentasjon. All dokumentasjon som er fremvist til meg er listet opp under "dokumenter". Ingen andre dokumenter er fremvist meg i forbindelse med oppdraget.

Potensielle kjøpere anbefales å samarbeide med bygningskyndig før budgivning både med befaring og med tolkning og forståelse av dette dokument for å ivareta sin undersøkelsesplikt og sikre rett forståelse av kvaliteten på objektet.

Oppsummering av avvik

Vil du vite mer? Se på rommet eller bygningsdelen senere i rapporten.

Tomannsbolig

TG 3 STORE ELLER ALVORLIGE AVVIK

- Innvendig > Kryp kjeller [Gå til side](#)
- Våtrom > Underetasje > Vaskerom > Generell [Gå til side](#)
- Tomteforhold > Forstøtningsmurer [Gå til side](#)

TG IU KONSTRUKSJONER SOM IKKE ER UNDERSØKT

- Utvendig > Takkonstruksjon/Loft [Gå til side](#)
- Våtrom > Underetasje > Bad > Fukt i tiliggende konstruksjoner [Gå til side](#)

TG 2 AVVIK SOM KAN KREVE TILTAK

- Utvendig > Takteking [Gå til side](#)

Sammendrag av boligens tilstand

! Utvendig > Veggkonstruksjon [Gå til side](#)

! Utvendig > Vinduer [Gå til side](#)

! Utvendig > Dører [Gå til side](#)

! Utvendig > Balkonger, terrasser og rom under balkonger [Gå til side](#)

! Utvendig > Utvendige trapper [Gå til side](#)

! Innvendig > Overflater [Gå til side](#)

! Innvendig > Etasjeskille/gulv mot grunn [Gå til side](#)

! Innvendig > Pipe og ildsted [Gå til side](#)

! Innvendig > Rom Under Terreng [Gå til side](#)

! Innvendig > Innvendige trapper [Gå til side](#)

! Innvendig > Innvendige dører [Gå til side](#)

! Våtrom > Underetasje > Bad > Ventilasjon [Gå til side](#)

! Kjøkken > 1. Etasje > Kjøkken > Overflater og innredning [Gå til side](#)

! Spesialrom > Underetasje > Toalettrom > Overflater og konstruksjon [Gå til side](#)

! Tekniske installasjoner > Vannledninger [Gå til side](#)

! Tekniske installasjoner > Avløpsrør [Gå til side](#)

! Tekniske installasjoner > Varmtvannstank [Gå til side](#)

! Tekniske installasjoner > Elektrisk anlegg [Gå til side](#)

! Tomteforhold > Drenering [Gå til side](#)

! Tomteforhold > Grunnmur og fundamenter [Gå til side](#)

! Tomteforhold > Utvendige vann- og avløpsledninger [Gå til side](#)

! TG 2 AVVIK SOM IKKE KREVER UMIDDELBARE TILTAK

! Utvendig > Nedløp og beslag [Gå til side](#)

! Kjøkken > 1. Etasje > Kjøkken > Avtrekk [Gå til side](#)

! Tomteforhold > Terrengforhold [Gå til side](#)

Tilstandsrapport

TOMANNSBOLIG

Byggeår

1965

Kommentar

Eiendomsverdi.no

Anvendelse

Dette er ett dødsbo og kunde har ikke bodd i leiligheten. Informasjonen er dermed begrenset om boligen og årstall er fra antatt byggeår.

Standard

Se beskrivelse under konstruksjoner.

Vedlikehold

Se nærmere beskrivelse under Konstruksjoner.

UTVENDIG

Bygning generelt

Punktet må sees i sammenheng med Takkonstruksjon/Loft

Tomannsbolig med saltak tekket med takpapp. Yttervegger er i trebindingsverk utvendig kledd med panel. Etasjeskiller i tre og betong. Boligen er fundamentert med såle til antatt fast grunn.

TG 2 Takteking

Punktet må sees i sammenheng med Takkonstruksjon/Loft

Tak som er tekket med takpapp. Yttertaket er besiktiget fra bakkeplan.

Vurdering av avvik:

- Mer enn halvparten av forventet brukstid er passert på taktekingen.

Det ble observert noe mose på deler av taket og dette bør forsøket fjernet. Mose har som kjent den egenskapen at den holder på fukt/vann.

Konsekvens/tiltak

- Overvåk tilstanden jevnlig. For å få tilstandsgrad 0 eller 1 må tekingen skiftes ut, men tidspunktet for når dette er nødvendig er vanskelig å si noe om.

TG 2 Nedløp og beslag

Renner, nedløp og beslag i aluminium.

Vurdering av avvik:

- Mer enn halvparten av forventet brukstid er passert på renner/nedløp/beslag.

Konsekvens/tiltak

- Overvåk tilstanden jevnlig. For å få tilstandsgrad 0 eller 1 må beslag/renner/nedløp skiftes ut, men tidspunktet for når dette er nødvendig er vanskelig å si noe om.

Kostnadsestimat: Ingen umiddelbar kostnad

TG 2 Veggkonstruksjon

Bindingsverkskonstruksjon fra byggeår og bordkledning.

Konstruksjon fra byggeår, ved oppussing eller ombygging der konstruksjoner åpnes vil det kunne avdekkes feil og mangler ved bygget

Ved stikktagninger ble ingen råte observert på tilfeldige valgte punkter.

Vurderinger av fasadene er gjort fra bakkenivå.

Tilstandsrapport

Vurdering av avvik:

- Det er ingen eller liten lufting i nedre kant av kledning mot grunnmur.
- Det er avvik:

Det er observert bobler i malingsoverflater. Dette kan skyldes av linoljemaling.

Konsekvens/tiltak

- Tiltak:

Det bør påregnes vedlikehold. Mulig lokal utskifting av bord.

TG IU Takkonstruksjon/Loft

Punktet må sees i sammenheng med Taktekking

Saltak i treverk. Det er ikke tilgang til loft fra denne enheten. Mulig det er hos naboseksjon. Dette bør undersøkes nærmere.

Det bemerkes at rør/ventilasjon gjennomføringer over tak og rundt piper er ett svaketspunkt i forhold til fukt problematikk og det bør holdes under observasjon.

TG 2 Vinduer

Malte trevinduer med 2 og 3-lags glass. Det er varierende alder på vinduer.

Det er ikke avdekket svekkelser eller punkterte glass.

Alle årstall på vinduer er ikke kontrollert og avvik kan forekomme. Vinduer er kontrollert med stikkprøver, det vil si at vinduer kan ha skader/være defekte, og/eller punktert uten at dette er nevnt i takstrappport.

De tilfeldige valgte vinduer som ble funksjonstestet fungerte tilfredsstillende. Alle vinduer er ikke testet ved åpning

Det gjøres oppmerksom på at punkterte vindusglass tidvis kan være svært vanskelig å avdekke og derfor ikke kan utelukkes.

Vurdering av avvik:

- Det er avvik:

TG 2 er valgt på grunn av at elementer/materialer har en viss levetid og at halvparten av forventet brukstid er gått. Generelt vil eldre vinduer miste isolasjonsevne og det kan oppleves trekk.

Normal tid før kontroll og justering av vinduer, hengslede er 2 - 8 år.

Normal tid før utskifting av trevindu er 20 - 60 år.

Konsekvens/tiltak

- Tiltak:

Ingen umiddelbare kostnader, men det bør påregnes utskiftninger på sikt.

TG 2 Dører

En ytterdør med glassfelt. 2 lags isolerglass terrassedør fra 1985

Årstall: 1985

Kilde: Produksjonsår på produkt

Vurdering av avvik:

- Det er avvik:

Tilstandsrapport

TG 2 er valgt på grunn av at elementer/materialer har en viss levetid og at halvparten av forventet brukstid er gått. Generelt vil eldre vinduer miste isolasjonsevne og det kan oppleves trekk.

Dørvrider på terrassedør er defekt.

Normal tid før utskifting av tredører og aluminiumsdører er 20 - 40 år.
Normal tid før kontroll og justering av tredører er 2 - 8 år.

Konsekvens/tiltak

- Tiltak:

Vedlikehold bør utføres. Dørvrider bør skiftes ut.

TG 2 Balkonger, terrasser og rom under balkonger

Utgang fra stue til en balkong med gresstepp, størrelse er ca. 9m²

Vurdering av avvik:

- Rekkverket er for lavt i forhold til dagens krav til rekkverkshøyder.

Rekkverk er målt til 93cm.

Konsekvens/tiltak

- Andre tiltak:

Byggeforskrift foreskriver at et rekkverk skal ha en høyde på 100 cm.) TG 2 er gitt med bakgrunn i dagens forskriftskrav som skal legges til grunn for denne rapport.

Balkonger, terrasser, tribuner, passasjer og lignende skal ha rekkverk med høyde

a) minimum 1,2 m der nivåforskjellen er mer enn 10,0 m

b) minimum 1,0 m der nivåforskjellen er inntil 10,0 m.

TG 2 Utvendige trapper

Utvendig trapp som er steinbelagt.

Vurdering av avvik:

- Åpninger i rekkverk er ikke i henhold til krav i dagens forskrifter.

Konsekvens/tiltak

- Andre tiltak:

Åpningen er såpass stor at det anbefales ny utforming. Opp til ny eier.

INNSENDIG

TG 2 Overflater

Overflatebehandling gulv: Lakkert tregulv, teppelagte flater og gulvbelegg.

Overflatebehandling vegger: Malte plater, malt panel, malte tapetserte flatet og panel

Overflatebehandling himling: Malte glatte flater,

Noe vedlikehold av overflater og avslutninger må påberegnes. I en fraflyttet boenhet kan det være slitasje, riper, mindre hull og misfarging på overflater hvor det har vært møblement, bilder og hyller.

Vurdering av avvik:

- Det er avvik:

Preg av bruksslitasje. Flere overflater som er moden for oppgradering.

Konsekvens/tiltak

- Tiltak:

Tilstandsrapport

Flere eldre overflater som er moden for oppgradering. Ny eier vurderer selv behovet for innvendige oppgraderinger

📍 TG 2 Etasjeskille/gulv mot grunn

Støpt dekke og trebjelkelag som etasjeskille.

Det er kun gjort punktmålinger av gulvet på befaringen. Svanker eller lignende kan forekomme.

Vurdering av avvik:

- Målt høydeforskjell på over 15 mm gjennom hele rommet. Tilstandsgrad 2 gis med bakgrunn i standardens krav til godkjente måleavvik.

Det er registrert noen skjevheter.

Det er flere rom som er nivilert, ikke alle rom med avvik blir nevnt

Disse rommene er det registrert avvik på:

Stue: Det er registrert avvik på 1cm.

Kjøkken: Det er registrert avvik på 1,5cm igjennom rommet

Med bakgrunn i at bygningen har "satt" seg etter oppføringen, må enkelte mindre skjevheter dog påregnes.

Konsekvens/tiltak

- For å få tilstandsgrad 0 eller 1 må høydeforskjeller rettes opp. Det vil imidlertid sjelden være økonomisk rasjonelt som et enkeltstående tiltak i en bolig som dette. Dersom boligen en gang skal renoveres, kan man vurdere slike tiltak.

📍 TG 0 Radon

Det er fremlagt dokumentasjon på radonmåling og målinger ligger under grenseverdier.

📍 TG 2 Pipe og ildsted

Det er etablert ildsted i kjeller.

Det er ingen kjente feil eller påbud som selger kjenner til.

Ildsted og pipe er ikke røykprøvd, og det forutsettes at de branntekniske krav er kontrollert og godkjent av det stedlige brann- og feievesen vedrørende funksjonalitet/kvalitet.

Vurdering av avvik:

- Mer enn halvparten av forventet brukstid er passert på pipe.

Det er ingen synlig sotluke i boligen. Denne kan være i naboseksjon.

Konsekvens/tiltak

- Det bør foretas nærmere undersøkelser av pipeløp.

Sotluke bør lokaliseres eller så må det etableres.

📍 TG 2 Rom Under Terreng

Punktet må sees i sammenheng med 'Drenering'

Gulvet har beleg. Veggene har panel. Hulltaking er foretatt og det er påvist avvik i konstruksjonen. Hulltaking er foretatt ved/i annet. Fuktkvotemåling (vekt%) i konstruksjonen ble målt til 15.

Det bemerkes spesielt at utforede vegger og tilfarergulv er en risikokonstruksjon. Med det menes å formidle at fuktskader kan ligge inne i lukkede konstruksjoner.

Kjeller av denne årgang vil normalt være belastet med kapillært oppsug fra grunnen.

Tilstandsrapport

Vurdering av avvik:

- Det er gjennom hulltaking påvist høyt fuktnivå inne i trekonstruksjonen i hulltakingen, men ikke påvist fuktskader i dette området. Høy luftfuktighet kan over tid føre til muggvekst eller sverting av materialer. Samtidig kan materialer og konstruksjoner bli ødelagt.

Konsekvens/tiltak

- Det påviste fuktnivå gir grunn til å overvåke konstruksjonen jevnlig for å se utvikling over tid, og eventuelt foreta tiltak for å unngå fuktskader.

Kryp kjeller

Etasjeskiller over bakkenivå som gjør at den ikke er direkte utsatt for fuktighet fra utvendig side.

Det bemerkes at krypkjellere er å ansees som en risikokonstruksjon i forhold til fuktighetsproblematikk og bør holdes under observasjon.

Vurdering av avvik:

- Det er ikke tilfredsstillende ventilering av krypkjeller.
- Det er manglende fuktsperre på bakken.

Det er treverk i kjeller mot ytterveggen. Her ble det målt en fuktprosent på 26,6%.

Konsekvens/tiltak

- Fuktsperre på bakken bør etableres.
- Bedre ventilering må etableres.

Krypkjeller må holdes under oppsyn i forhold til fukt som ble registrert i svill. Estimering er kun satt til montering av lufteluke og plasting av grunn.

Kostnadsestimat: 10 000 - 50 000

Innvendige trapper

Innvendige tretrapper mellom etasjene.

Vurdering av avvik:

- Det mangler håndløper på vegg i trappeløpet.

Det er registrert knirk i trapp.

Det bør monteres håndløper. Det bør påregnes noe vedlikehold.

Innvendige dører

Innerdører i trekarm med malt listverk.

Vurdering av avvik:

- Det er avvik:

Eldre innerdører med noe bruksslitasje.

Konsekvens/tiltak

- Tiltak:

Ny eier vurderer selv behovet for oppgraderinger

VÅTROM

UNDERETASJE > BAD

Generell

Bad med fliser på gulv og vegger. Innredningen består av et underskap/sideskap, servant, speil og en dusjsone med dusjing direkte på gulv og vegg. Det er nivilert fra terskel til sluk og det ble målt 4cm fall. Det er tilkoblet et vannklosett.

Tilstandsrapport

Naturlig ventilasjon.

Takstmannen kontrollerer alltid med fuktindikator i våtsoner/risikoområder på bad. Om ikke annet er kommentert, har takstmannen ikke registrert skadelig/unormal fukt i områder på befaringstidspunktet.

Badet blir vurdert ut i fra visuelle observasjoner. Det er viktig å merke seg levetid og risiko ved vannbruk direkte på overflater. Hvis det ikke foreligger dokumentasjon eller opplysninger fra selger blir flislagte gulv og vegger vurdert ut i fra at det må antas at det er lagt membran. Det vil alltid fra takstmann anbefales løsninger som tilsier at vannbruk direkte på overflater reduseres.

Sluk kan i mange tilfeller være vanskelig å vurdere om det er tette overganger og bruk av membran. Dette grunnet smuss og groing.

Årstall: 2018

Kilde: Kontaktperson

UNDERETASJE > BAD

TG 1 Overflater vegger og himling

Flislagt vegger

Overflatebehandlinger: malte glatte flater. Det er montert downlights. Ukjent hvordan spotter er montert/forseglet.

Årstall: 2018

Kilde: Kontaktperson

UNDERETASJE > BAD

TG 1 Overflater Gulv

Våtrom har flislagt gulv og elektriske varmekabler. Det er nivilert fra terskel til sluk og det ble målt 4 cm fall.

Det er kun gjort punktmålinger av gulvet på befaringen og ikke testet med vann. Svanker kan forekomme.

Årstall: 2018

Kilde: Kontaktperson

UNDERETASJE > BAD

TG 1 Sluk, membran og tettesjikt

Det er et plastsluk plassert i våtsonen. Det er synlig mansjett/membran under klemring. Membranen ligger ellers skjult i konstruksjonen og kan ikke kontrolleres uten å gjøre destruktive inngrep ved å demontere fliser.

Årstall: 2018

Kilde: Kontaktperson

UNDERETASJE > BAD

TG 1 Sanitærutstyr og innredning

Innredningen består av et underskap/sideskap, servant, speil og en dusjone med dusjing direkte på gulv og vegg. Det er tilkoblet et vannklosett.

Årstall: 2018

Kilde: Kontaktperson

UNDERETASJE > BAD

TG 2 Ventilasjon

Bygningen har den naturlige ventilasjon som var vanlig på byggetiden. Ventilasjonsløsningen er enklere enn det som benyttes i dag. Naturlig ventilasjon

Tilstandsrapport

gis på generelt grunnlag tilstandsgrad 2. Kapasitet og mengde luftutskifting er ikke kontrollert da det krever eget utstyr for måling og hører ikke under nivå 1 undersøkelse. Det er ikke foretatt tallfestede målinger.

Vurdering av avvik:

- Rommet har kun naturlig ventilasjon.

Konsekvens/tiltak

- Elektrisk avtrekksvifte bør monteres for å lukke avviket.

UNDERETASJE > BAD

TGIU Fukt i tilliggende konstruksjoner

Hulltaking er ikke foretatt da det ikke er fysisk mulig pga tilliggende konstruksjoner.

Vurdering av avvik:

- Det er pga bygningsmessige hindringer ikke fysisk mulig å foreta hulltaking i vegg bak våtsone

Konsekvens/tiltak

- TGIU gitt ut ifra manglende mulighet for hulltaking.

UNDERETASJE > VASKEROM

TG 3 Generell

Vaskerom med maltbetonggulv og tapetserte vegger samt pussede flater. Innredningen består av utslagsvask og opplegg for vaskemaskin. Det er nivilert fra terskel til sluk og det ble målt 5cm fall. Støpejernssluk bør påregnes byttes og kan ikke ansees som tett løsning. Naturlig ventilasjon.

Vurdering av avvik:

- Våtrommet må oppgraderes for å tåle normal bruk etter dagens krav.

En må forvente generell oppgradering av våtrommets tettesjikt/membran for at våtrommet skal tåle en normal bruk etter dagens krav. Det er synlig avflassing på vegger og bruksslitasje på gulv.

En samlet TG 3 for rommet er satt med bakgrunn i alder. Det er ikke behov for å gjennomføre en detaljert tilstandsanalyse, etter standardens krav.

Byggeforskrifter fra før 1997 er lagt til grunn for vurderingen av badet. Det bemerkes at våtrom bygget iht. forskifter fra før 1997 automatisk blir vurdert med TG3, uavhengig om rommet fortsatt kan fungere greit.

Konsekvens/tiltak

- Våtrommet må totalrenoveres. Alle forhold med tettesjikt, våtsone, sluk m.m. må dokumenteres.

Kostnadsestimat: 100 000 - 300 000

KJØKKEN

1. ETASJE > KJØKKEN

TG 2 Overflater og innredning

Plass bygd kjøkkeninnredning med laminert og stålbenkeplate med nedfelt oppvaskkum med 1-greps blandebatteri. Fliser mellom over og underskap. Det er opplegg for komfyr og det er tilkoblet en ventilator over kokeplass.

Det ble foretatt enkelt fuktøk med MMS søkeinstrument, det ble ikke registrert noe forskjellige verdier på kjøkkengulv.

Det er alltid en fordel å montere komfyrvakt og waterguard på kjøkken.

Vurdering av avvik:

- Det er avvik:

Eldre kjøkkeninnredninger med noe bruksslitasje. Ingen unormale fuktverdier ble påvist i utsatte soner på befaringdagen.

Tilstandsrapport

Konsekvens/tiltak

- Tiltak:

Det er påregnelig med utskiftning/utbedringer av kjøkkeninnredningen. Ny eier vurderer selv behovet for oppgraderinger.

1. ETASJE > KJØKKEN

TG 2 Avtrekk

Det er kjøkkenventilator med avtrekk ut.

Vurdering av avvik:

- Det er avvik:

Eldre ventilator.

Konsekvens/tiltak

- Tiltak:

Ingen umiddelbar utbedringer.

Kostnadsestimat: Ingen umiddelbar kostnad

SPESIALROM

UNDERETASJE > TOALETTRUM

TG 2 Overflater og konstruksjon

Toalettrom

Gulv: Gulvbelegg.

Vegger: Tapetserte flater

Himling: Malte glatte flater. .

Innredning: Vannklosett, servant, speil og lys.

Lufting: Naturlig ventilasjon. Førres inn på vaskerom.

Normalt godt vedlikeholdt med vanlig bruksslitasje.

Vurdering av avvik:

- Toalettrom har kun naturlig avtrekk fra rommet, NS 3600 krever mekanisk avtrekk for å kunne gi TG 0/1.
- Det er avvik:

Eldre toalett rom. Gulvbelegg har sluppet enkelte steder.

Konsekvens/tiltak

- Tiltak:

- Mekanisk avtrekk bør etableres på toalettrom.

Det bør påregnes vedlikehold. Ny eier vurderer selv behovet for innvendige oppgraderinger

TEKNISKE INSTALLASJONER

TG 2 Vannledninger

Synlig vannrør av materialtype kobber/ rør- i- rør system(2018). Øvrig anlegg ligger skjult.

Anlegget er kun visuelt besiktiget da dette krever spesielt utstyr og kompetanse.

Ingen synlige lekkasjer på lett tilgjengelige steder.

Røropplegg og installasjoner er ikke vurdert utover visuell besiktigelse i denne rapporten, da dette krever spesiell kompetanse og autorisasjon. Takstmann er ikke godkjent innenfor området VVS, det anbefales derfor å få en autorisert rørlegger til å gjennomgå anlegget dersom dette er ønskelig.

Skal anleggets tilstand og utskiftningsbehov avklares må anlegget kontrolleres av en fagmann.

Vurdering av avvik:

- Mer enn halvparten av forventet brukstid er passert på innvendige vannledninger.

Tilstandsrapport

Tg 2 gjelder eldre kobberrør.

Avløpsrør

Synlig avløpsrør av støpejernsrør/plast, øvrige avløpsrør ligger skjult.
Anlegget er kun visuelt besiktiget da dette krever spesielt utstyr og kompetanse.

Røropplegg og installasjoner er ikke vurdert utover visuell besiktigelse i denne rapporten, da dette krever spesiell kompetanse og autorisasjon. Takstmann er ikke godkjent innenfor området VVS, det anbefales derfor å få en autorisert rørlegger til å gjennomgå anlegget dersom dette er ønskelig. Røranlegget innbygd i konstruksjonen er ikke vurdert.

Vurdering av avvik:

- Mer enn halvparten av forventet brukstid er passert på innvendige avløpsledninger.

Konsekvens/tiltak

- Det er ikke behov for utbedringstiltak siden anlegget fungerer i dag, men ut ifra alder kan skader plutselig oppstå på eldre anlegg.

Ventilasjon

Naturlig ventilasjon i boligen med luftespalte i vindu og luke i yttervegger. Kapasitet og mengde luftutskifting er ikke kontrollert da det krever eget utstyr for måling og hører ikke under nivå 1 undersøkelse. Det er ikke foretatt tallfestede målinger.

Varmesentral

Det er installert varmepumper.
Skal anleggets tilstand og utskiftningsbehov avklares må anlegget kontrolleres av en fagmann.
Kunde opplyser at det er utført service i Mai 2024.

Årstall: 2020

Kilde: Kontaktperson

Varmtvannstank

198nliters varmtvannstank fra 1994

Årstall: 1994

Kilde: Produksjonsår på produkt

Vurdering av avvik:

- Det er ikke påvist tilfredsstillende el-tilkobling av varmtvannstank iht. gjeldende forskrift.
- Det er påvist at varmtvannstank er over 20 år

Konsekvens/tiltak

- Det er ikke behov for utbedringstiltak siden tanken fungerer i dag, men ut ifra alder kan skader plutselig oppstå på eldre tanker.
- Det bør etableres tilfredsstillende el-tilkobling etter gjeldende forskrift.

Kravet da VVB ble montert er dekket med nåværende løsning.

Iflg. dagens krav er det er pålagt med direkte tilkobling til det elektriske anlegget. Varmtvannsberedere (med effekt på 1500 W eller mer) som installeres må være fast tilkoblet. Det er ikke lenger lov å koble til vanlig stikkontakt.

Andre installasjoner

Elektrisk oppvarming med enkelte panelovner, gulvvarme på badet med fliser og fyring med samt varmepumpe.
Det er ikke gitt informasjon om feil på anlegget.

Tilstandsrapport

Varmeinstallasjoner er ikke videre kontrollert eller funksjonstestet under befaringen.

TG 2 Elektrisk anlegg

Dette er en forenklet kontroll begrenset til de spørsmål og undersøkelser som forskrift til avhendingslova (tryggere bolighandel) § 2-18 inneholder. Dette kan ikke sammenlignes med en kontroll utført av offentlig myndighet (Det lokale eltilsyn) eller registrert elektrovirksomhet, og en bygningssakkyndig har verken kompetanse eller lov til å foreta en slik kontroll.

Tilstandsgraden er vurdert ut fra den forenklete og begrensede kontrollen som forskriften inneholder. El-anlegget kan ha feil og mangler som en slik forenklet undersøkelse ikke vil avdekke. Vær derfor oppmerksom på denne risikoen, og søk videre veiledning eller få en fullstendig kontroll utført av registrert elektrovirksomhet.

Anlegg med automatsikringer og skrusikringer.

Elektriske anlegg er ikke testet, men kun visuelt besiktiget. Da dette ikke er bygningssakkyndige kompetanseområde er noen av svarene gitt på ett generelt grunnlag ut fra befaringdagen. Ønskes en grundigere kontroll av elektriske anlegg anbefales en el sjekk utført av en autorisert elektriker.

Den bygningssakkyndige oppgaver knyttet til el-anlegget handler om å etterspørre informasjon og dokumentasjon fra selger, og gjennomføre observasjoner (visuelt), som for eksempel å se etter tegn på termiske skader på kabler, elektrisk utstyr osv. Det er ikke den bygningssakkyndige sitt ansvar å gjennomføre kontroll av det elektriske anlegget.

Kravet om samsvarserklæring gjelder både for anlegg som er nyere enn 1999, og for endringer på anlegg fra før 1999. Samsvarserklæringene skal følge boligen, slik at eier av huset har oversikt over hvilke arbeider som er gjort på det elektriske anlegget. Samsvarserklæringen viser hvilke arbeider som er gjort, og hvem som har utført arbeidet. Dette er viktig for å dokumentere at arbeidet er utført av elektriker og ikke ufaglært person. Det skal utarbeides samsvarserklæring for alle arbeider som utføres på det elektriske anlegget, også mindre arbeider.

Generelt om anlegget

1. Er det tegn til at det har vært termiske skader (tegn på varmgang) på kabler, brytere, downlights, stikkontakter og elektrisk utstyr? Sjekk samtidig tilstanden på elektrisk tilkobling av varmtvannsbereder, jamfør eget punkt under varmtvannstank
Nei
2. Er der synlig defekter på kabler eller er disse ikke tilstrekkelig festet?
Nei

Inntak og sikringsskap

3. Er det tegn på at kabelinnføringer og hull i inntak og sikringsskap ikke er tette, så langt dette er mulig å sjekke uten å fjerne kapslinger?
Nei
4. Finnes det kursfortegnelse, og er den i samsvar med antall sikringer?
Ja
5. Foreta en helhetsvurdering av det elektriske anlegget, dets alder, allmenne tilstand og fare for liv og helse. Bør det elektriske anlegget ha en utvidet el-kontroll?
Ja Utifra at anlegget i stor grad er av eldre dato og det foreligger ikke el-tilsyn rapport de siste 5 årene, så anbefales det en generell gjennomgang av el-anlegget av el-fagmann.

TG 0 Branntekniske forhold

Dette er en forenklet kontroll begrenset til de spørsmål som fremkommer under. Tilstandsgraden er basert på retningslinjer til disse spørsmålene i bransjestandarden NS3600. Dette kan ikke sammenlignes med en fullstendig kontroll av branntekniske forhold av offentlig myndighet, eller en vurdering av boligens branntekniske forhold eller prosjektering fra en rådgiver med spesialkompetanse. En bygningssakkyndig har verken kompetanse til å gi slik veiledning eller lov til å foreta en slik kontroll.

Tilstandsgraden er vurdert ut fra den forenklete og begrensede kontrollen. Det kan være feil og mangler om branntekniske forhold som en slik forenklet undersøkelse ikke vil avdekke. Vær derfor oppmerksom på denne risikoen, og søk videre veiledning eller rådgivning.

Brannslukker og røykvarsler.

Lovpålagt røykvarsler og pulverapparat skal følge boligen ved salg. Brannslukningsutstyret er ikke funksjonstestet.

Tilstandsrapport

1. Er det mangler for brannslukningsutstyr i boligen iht. forskriftskrav på søknadstidspunktet, men minst Byggeforskrift 1985?
Nei
2. Er det skader på brannslukkingsutstyr eller er apparatet eldre enn 10 år?
Nei
3. Er det mangler på røykvarsler i boligen iht. forskriftskrav på søknadstidspunktet, men minst Byggeforskrift 1985?
Nei
4. Er det skader på røykvarslere?
Nei

TOMTEFORHOLD

Byggegrunn

Byggegrunn er ikke kjent.

Det presiseres imidlertid at det ikke er foretatt noen som helst geotekniske undersøkelser og derved er det kun svært begrensede muligheter for nøyaktig kunnskap om byggegrunn og stabilitet som kan gjøres.

TG 2 Drenering

Punktet må sees i sammenheng **Rom under terreng*

Det er ukjent hvilken type drenering som er benyttet rundt huset. Videre er det ukjent hva slags tettesjikt som er benyttet på utvendig grunnmur. Store deler av huset står over terrengnivået. Eksakte opplysninger kan bare fremskaffes dersom det graves opp.

Vurdering av avvik:

- Mer enn halvparten av forventet levetid på drenering er overskredet.
- Vurdering basert på alder. Tilstandsgrad 2 gis med bakgrunn i at mer enn halvparten av forventet brukstid for dreneringen er passert. Det er nå ingen symptomer på funksjonssvekkelse, men vær oppmerksom på at dette er en risikokonstruksjon.

Det er registrert noe fukt i gulv/ vegger. Det er observert avflassing på vegg. Kjeller av denne årgang vil normalt være belastet med kapillært oppsug fra grunnen.

Konsekvens/tiltak

- Overvåk tilstanden jevnlig. For å få tilstandsgrad 0 eller 1 må dreneringen skiftes ut, men tidspunktet for når dette er nødvendig er vanskelig å si noe om. Bruken av underetg/kjeller vil og være avgjørende.

TG 2 Grunnmur og fundamenter

Bygget er antatt fundamentert med betong og støpte kjellergulv

Vurdering av avvik:

- Det er registrert skråriss som er symptom på setninger.

Konsekvens/tiltak

- Lokal utbedring må utføres.

TG 3 Forstøtningsmurer

Forstøtningsmurer er av lettklinkerblokker.

Vurdering av avvik:

Tilstandsrapport

- Det er påvist større sprekker og/eller skjevheter i muren.

Konsekvens/tiltak

- Forstøtningsmuren må rives og ny mur bygges.

Kostnadsestimat: 50 000 - 100 000

Terrengforhold

Tomta ligger i svakt skrånende terreng, i stor grad singelmasser rundt huset

Vurdering av avvik:

- Det er avvik:

Det kommenteres at boligen ligger i skrånende terreng noe som gir økt vanntrykk mot grunnmuren.

Konsekvens/tiltak

- Tiltak:

Kostnadsestimat: Ingen umiddelbar kostnad

Utvendige vann- og avløpsledninger

Ukjent type på avløpsrør og type på vannledning(20239). Offentlig avløp vannledning via private stikkledninger.

Røranlegget er ikke kontrollert av den grunn at dette krever spesielt utstyr og kompetanse.

Med tanke på alder og materialvalg ansees rør som tilfredsstillende. Ingen negative avvik observert, og/eller opplyst av eier.

Det bemerkes at bunnledninger ikke er kontrollert. Det oppfordres til kameraundersøkelse på generelt grunnlag for faktisk tilstand på avløpsrør.

Vurdering av avvik:

- Mer enn halvparten av forventet brukstid er passert på utvendige avløpsledninger.

Konsekvens/tiltak

- Det er ikke behov for utbedringstiltak siden anlegget fungerer i dag, men ut ifra alder kan skader plutselig oppstå på eldre anlegg.

Bygninger på eiendommen

Garasje



Anvendelse

Byggeår

Kommentar

Standard

Vedlikehold

Beskrivelse

Garasje utført med støpt dekke, trekonstruksjon, saltak konstruksjon i treverk tekket med takpapp, garasjeport, lys og strøm.

Garasjen er kun en enkel visuell vurdering og ikke TG satt. Garasjer blir større utsatt for fukt m.m. innvendig, det er derfor påregnelig med større slitasje på garasjer, boder osv. en på boliger.

Skilleveggen i garasjen er skjev. Det er observert sprekkdannelse i dekke. Det bør påregnes vedlikehold.

Arealer, byggetegninger og brannceller

Standard gjeldende fra 01.01.2024

Arealmålinger og arealoppsett er basert på Norsk standard 3940:2023 Areal- og volum-beregninger av bygninger. Arealet gjelder for tidspunktet da boligen ble målt

Hva er måleverdig areal?

Aralet i rommet må ha minst 1,90 m fri høyde over gulvet og minst bredde på 0,60 m. Et loft med skråtak vil for eksempel bare få registrert målbart areal der høyden er minst 1,90 m og bredden minst 0,60 m. Rommet må ha dør eller luke, og gangbart gulv.

Hva er bruksareal?

BRA = BRA-i + BRA-e + BRA-b

Bruksarealet for bygningen er bruttoarealet minus arealet som opptas av yttervegger.

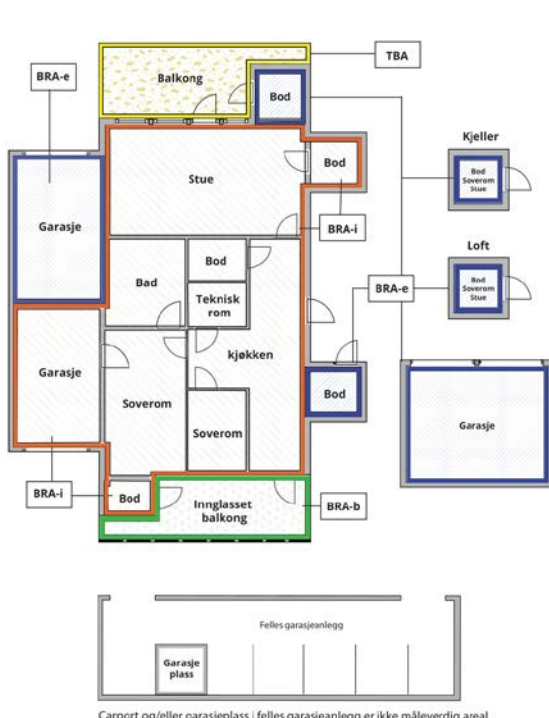

Carport og/eller garasje plass i felles garasjeanlegg er ikke måleverdig areal

Internt bruksareal (BRA-i)	Arealet innenfor boenheten(e)
Eksternt bruksareal (BRA-e)	Arealet av alle rom utenfor boenheten(e) og som tilhører denne, slik som for eksempel bod
Innglasset balkong mv (BRA-b)	Arealet av innglasset balkong, veranda eller altan når denne er tilknyttet boenheten(e)
Terrasse- og balkongareal (TBA)	Arealet av terrasser, åpne balkonger og åpen altan tilknyttet boenheten(e)

Gulvareal (GUA)
Er sum av BRA (bruksareal) og ALH (areal med lav takhøyde).

Areal med lav takhøyde (ALH) er ikke måleverdig areal, som skyldes skråtak og lav himlingshøyde.

GUA kan opplyses i markedsføring der det er aktuelt for den konkrete boligen og kun sammen med BRA-i, for eksempel der gulvflaten har en verdi og har funksjon ved møblering og bruk av rommene. Ikke innredet areal som kaldloft, måles og oppgis normalt ikke.

Arealet kan ikke alltid fastsettes nøyaktig

Areal kan være komplisert eller umulig å måle opp nøyaktig fordi det er vanskelig å fastslå tykkelsen på innervegger, skjelheter i og utforming av bygningskonstruksjoner som karnapp, buer og vinkler som ikke er rette, åpne rom over flere etasjer og så videre.

Eiendommens markedsverdi kan ikke baseres på en matematisk beregning basert på antall kvadratmeter opplyst i rapporten. Opplysninger om areal kan altså ikke alene benyttes for å beregne eiendommens verdi.

Den bygnings sakkyndige kan avdekke eventuelle bruksendringer og avvik i branncelleinndeling

Den bygnings sakkyndige ser på byggetegninger hvis de er tilgjengelige og dette er en del av oppdraget, og vurderer bruken av boligen opp mot tegningene. Hvis den bygnings sakkyndige avdekker at en bolig ikke ser ut til å være delt opp i brannceller etter kravene i byggeteknisk forskrift på befaringstidspunktet, skal det opplyses om dette.

Reglene om bruksendring og brannceller kan være kompliserte. Søk videre faglige råd om rapporten ikke gir deg svar. Den bygnings sakkyndige kan ikke vurdere og svare på alle spørsmål, og kan heller ikke vite om kommunen kan gi unntak for kravene som gjelder. [Vil du vite mer?](#)

Om brannceller

En branncelle er hele eller avgrensede deler av en bygning hvor en brann fritt kan utvikle seg uten at den kan spre seg til andre bygninger eller andre deler av bygningen i løpet av en fastsatt tid.

Om bruksendring

Bruksendring er å endre bruken av et rom fra en tillatt bruk til en annen. Dette kan kreve søknad og tillatelse, for eksempel hvis du endrer et rom fra bod til soverom eller arbeidsrom, eller hvis du endrer en bolig til to separate boliger.

Rom for varig opphold har krav til takhøyde, romstørrelse, rømningsvei og lysforhold som må være oppfylt. Du kan søke kommunen om unntak for kravene, men kan ikke regne med å få unntak for krav som går på helse og sikkerhet, for eksempel krav til rømningsvei.

Bruksendring som krever godkjenning, og som ikke er søkt bruksendret, er ulovlig. Kommunen kan etter plan- og bygningsloven kapittel 32 forfølge overtredelser. Kommunen kan pålegge deg å avslutte den ulovlige bruken, eventuelt å rette eller tilbakeføre rommet til godkjent bruk.

Arealer

Tomannsbolig

Ny arealstandard

Etasje	Bruksareal BRA m ²			SUM	Terrasse- og balkongareal (TBA)	Ikke måleverdig areal (ALH)	Gulvareal (GUA)
	Internt bruksareal (BRA-i)	Eksternt bruksareal (BRA-e)	Innglasset balkong (BRA-b)				
Loft							
1. Etasje	59			59	9		59
Underetasje	55			55			55
Kjeller	26			26			26
SUM	140				9		140
SUM BRA	140						

Romfordeling

Etasje	Internt bruksareal (BRA-i)	Eksternt bruksareal (BRA-e)	Innglasset balkong (BRA-b)
Loft			
1. Etasje	Kjøkken , Entré , Gang , Soverom , Stue		
Underetasje	Bad , Toalettrom , Vaskerom , Gang , Trapperom , Soverom , Soverom 2		
Kjeller	Annet , Bod , Bod 2, Trapperom , Kryp kjeller		

Kommentar

Arealene er oppmålt på stedet. Alle rombenevnelser er oppgitt etter rommenes faktiske bruk uten hensyn til byggeforskriftenes krav til "rom for varig opphold".

Takhøyde i kjeller er målt til 1.83- 2.07 meter.

Lovlighet

Byggetegninger

Det foreligger ikke tegninger

Kommentar: Det er ikke fremvist originale byggetekniske tegninger

Brannceller

Er det påvist synlige tegn på avvik i branncelleinndeling ut ifra dagens byggteknisk forskrift? Ja Nei

Nyere håndverkstjenester

Er det ifølge eier utført håndverkstjenester på boligen siste 5 år? Ja Nei

Kommentar: Henviser til vedlikeholdshistorikk av gitt av kunde.

Krav for rom til varig opphold

Er det påvist avvik i forhold til rømningsvei, dagslysflate eller takhøyde? Ja Nei

Kommentar: Rom benyttes som p-rom, men mangler tilstrekkelig rømningsvei fordi vinduene er for små og sitter for høyt. For at et vindu skal være godkjent som rømningsvindu, skal det ikke være mer enn 1 meter fra gulvet i kjelleren og opp til den nedre vinduskarmen.

Det er ikke foretatt inngrep i konstruksjoner, eller flyttet skap/innredning for å avdekke evt. avvik i branncelleinndeling. Observasjoner er kun visuelt på synlige overflater. Branncelledelende vegger og etasjeskille er umulig å kontrollere opp mot forskriftskrav uten å foreta inngrep i konstruksjoner og er av den grunn ikke kontrollert av takstmann.

Garasje

Ny arealstandard

Etasje	Bruksareal BRA m ²			SUM	Terrasse- og balkongareal (TBA)	Ikke måleverdig areal (ALH)	Gulvareal (GUA)
	Internt bruksareal (BRA-i)	Eksternt bruksareal (BRA-e)	Innglasset balkong (BRA-b)				
Etasje		13		13			13
SUM		13					13
SUM BRA	13						

Romfordeling

Etasje	Internt bruksareal (BRA-i)	Eksternt bruksareal (BRA-e)	Innglasset balkong (BRA-b)
Etasje	Garasje		

Lovlighet

Byggetegninger

Det foreligger ikke tegninger

Kommentar: Det er ikke fremvist originale byggetekniske tegninger

Kommentar:

Total fordeling mellom P-ROM og S-ROM

Tabellen under viser fordelingen av P-ROM og S-ROM etter veiledningen til NS 3940: 2012. Dette er til informasjon og til sammenligning. Tallene er omtrentlige, kan avvike fra faktiske målinger og er ikke juridisk bindende

	P-ROM(m2)	S-ROM(m2)
Tomannsbolig	136	4
Garasje	0	13

Befarings - og eiendomsopplysninger

Befaring

Dato	Til stede	Rolle
05.7.2024	Jo Henrik Stigen	Takstingeniør
	Åshild Jøklung Haugen	Kunde

Matrikkeldata

Kommune	gnr.	bnr.	fnr.	snr.	Areal	Kilde	Eieforhold
301 OSLO	93	294	0	2	1650 m ²	Eiendomsverdi.no	Eiet

Adresse

Karl Flods vei 1 B

Hjemmelshaver

Jøklung Birgit

Kommentar

Informasjon om eiendommen er hentet fra www.eiendomsverdi.no

Eierandel

72 / 288

Eiendomsopplysninger

Beliggenhet

Boligen ligger sentralt til på Kalbakken i bydel Grorud i Oslo kommune. Fra boligen har man gangavstand til det meste av barnehager, skoler, dagligvarebutikker og andre servicefasiliteter. Med gode forbindelser til kollektiv trafikk er du aldri langt unna bykjernen. Området byr på flere flotte idrettsanlegg og kun 300 meter unna ligger Nordtvet Bad som blant annet byr på et 25-meters innendørs svømmebasseng.

Service tilbud. Joker Gangstuveien og Meny Kalbakken ligger innen kort avstand, og her gjør du unna den hverdagslige handlingen. Ønsker du ytterligere service tilbud går turen til Veitvet Senteret eller Grorud Nærsenter. Sentrene har et godt utvalg av forskjellige service tilbud og andre fasiliteter.

Boligen ligger i et sentralt område med gode forbindelser til kollektivtrafikk. Nærmeste bussholdeplass finner vi kun 200 meter unna. Fra Grønland kan du enkelt ta busslinjen 25. Nærmeste t-banestasjon er Kalbakken. Herfra går linje 4 og 5. Hit er det under 1 kilometer fra boligen.

Eiendommen ligger i et område som tilbyr et bredt utvalg av skoler og barnehager. Nærmeste barnehage er Rasmusbakken barnehage (0-3 år) og Flaen barnehage (1-6 år), som ligger ca. 300 meter fra boligen. Nærmeste skole er Nordtvet skole (1.-7.trinn), kun 600 meter unna. Groruddalen ungdomsskole (8.-10. trinn) ligger ca. en kilometer unna. Av videregående skoler er Bjerke og Stovner VGS de nærmeste.

I tillegg byr Oslo på et bredt utvalg av offentlige og private utdanningssteder. Av høyere utdanning kan UiO, OsloMet, Handelshøyskolen BI, Westerdals og Bjørknes nevnes.

Adkomstvei

Offentlig/privat

Tilknytning vann

Offentlig og privat. Privat ledning frem til offentlig ledningsnett.

Tilknytning avløp

Offentlig og privat. Privat ledning frem til offentlig ledningsnett.

Regulering

Se kommunens planer i området.

Om tomten

Tomt på 1 650,00 m2.

Tinglyste/andre forhold

Eier/ekvirent bes lese takstdokumentet før bruk for å avdekke eventuelle feil eller mangler. Takstmannen har ikke undersøkt/vurdert regulering eller andre forhold i bygningsetaten, forøvrig ingen spesielle forhold takstmannen ble gjort kjent med på befaringen. For eventuelt andre servitutter/bestemmelser på seksjonen/eiendommen henvises til Statens kartverk ved Tinglysningen, tlf: 32118800.

Opplysninger gitt av kunde

Rekvirent/eier opplyser ang. følgende vedlikeholds historikk:

- full oppussing av bad. Utført av Grorud Håndverksservice 2018. Dokumentasjon foreligger.
- skifte av stort vindu og verandadør i stue 2019. Utført samtidig som del A av forrige eier Thomas
- satt inn varmepumpe 2020. Service mai 2024.
- radonmålinger utført 2014. Dokumentasjon foreligger.
- oppgradering av sikringskap ca 2015.

Siste hjemmelsovergang

Kjøpesum

0

Type

Annet

Kilder og vedlegg

Dokumenter

Beskrivelse	Dato	Kommentar	Status	Sider	Vedlagt
Megler		Megler opplysninger	Ikke vist		Nei
Samsvarserklæring			Ikke vist		Nei
Eiendomsverdi.no	06.07.2024	Adresse, gårdsnummer, bruksnummer, tomteareal.	Innhentet		Nei
Kunde	05.07.2024	Under befaring	Innhentet		Nei
Brukstillat./ferdigatt.			Ikke vist		Nei
Tegninger			Ikke vist		Nei
Ordrebekreftelse		Vedlikehold av boligen	Ikke vist		Nei
Egenerklæring		Egenerklæringsskjema vedlegges av megler i salgsoppgaven	Ikke vist		Nei
Radonmåling	02.06.2014	Landauer Nordic	Fremvist		Nei
Bad, beskrivelse	28.09.2016	Grorud Håndtverk- Service AS	Fremvist		Nei

Tilstandsrapportens avgrensninger

STRUKTUR•REFERANSENIVÅ•TILSTANDSGRADER

- Rapporten er basert på innholds krav i Forskrift til avhendingslova (tryggere bolighandel). Formålet er å gi en tilstandsanalyse til bruk for den som bestiller og/eller i et salg til forbruker, og ikke for andre tredjeparter. Rapportens omfang, struktur, metode og begrepsbruk følger i hovedsak Norsk Standard NS 3600:2018 (Teknisk tilstandsanalyse ved omsetning av bolig), samt Takstbransjens retningslinjer ved tilstandsrapportering for boliger og Takstbransjens retningslinjer for arealmåling.
- Tilbakeholdt eller uriktig informasjon som har betydning for vurderingen, er ikke bygningssakkyndiges ansvar. Rapporten beskriver avvik, altså en tilstand som er dårligere enn referansenivået. Rapporten framhever normalt ikke positive sider ved boligen ut over det som fremgår av tilstandsgradene.
- Tilstanden angis i rapporten og gir uttrykk for en gitt forventet tilstand blant annet vurdert ut fra alder og normal bruk slik:

i) **Tilstandsgrad 0, TG0:** Ingen avvik eller skader. I tillegg må bygningsdelen være tilnærmet ny, mindre enn 5 år, og det foreligger dokumentasjon på faglig god utførelse.

ii) **Tilstandsgrad 1, TG1:** Mindre avvik. Normal slitasje. Straks tiltak ikke nødvendig. TG1 kan gis når bygningsdelen er tilnærmet ny og det ikke foreligger dokumentasjon på faglig god utførelse.

iii) **Tilstandsgrad 2, TG2:** Vesentlige avvik, og mindre avvik som etter NS 3600 gir TG 2, men som ikke nødvendigvis krever umiddelbare tiltak. I denne rapporten kan TG2 i Rapportsammendrag være inndelt i TG2 som krever tiltak og de som ikke krever umiddelbare tiltak. Konstruksjonen har normalt enten feil utførelse, en skade eller symptomer på skade, sterk slitasje eller nedsatt funksjon. Vedlikehold eller tiltak trengs i nær fremtid, det er grunn til å varsle fare for skader på grunn av alder eller overvåke spesielt på grunn av fare for større skade eller følgeskade. For skjulte konstruksjoner vil alder i seg selv være et symptom som kan gi TG2. For synlige konstruksjoner kan alder sammen med andre symptomer og momenter gi TG2. Avvik under TG2 kan gis sjablongmessig anslag.

iv) **Tilstandsgrad 3, TG3:** Store eller alvorlige avvik. Kraftige symptomer på forhold som man må regne med trenger utbedring straks eller innen kort tid. Påvist funksjonssvikt eller sammenbrudd. Avvik under TG3 skal gis sjablongmessig anslag.

v) **Tilstandsgrad TGiu:** Ikke undersøkt/ikke tilgjengelig for undersøkelse.

- Ved TG0 og TG1 gis det normalt ingen begrunnelse for valg av tilstandsgrad, fordi bygningen eller bygningsdelen da bare har normal slitasje. For anbefalte tiltak ved TG2 og TG3 må bruker av rapporten vurdere om tiltakene er nødvendige og lønnsomme. Hva det vil koste å utbedre rom eller bygningsdeler er et sjablongmessig anslag basert på registrert avvik og angitte tiltak i rapporten. Anslaget er gitt på generelt grunnlag og basert på erfaringstall i seks intervaller, og kan ikke forveksles med en konkret vurdering og tilbud fra en entreprenør eller håndverker. Det må eventuelt innhentes tilbud for en nærmere undersøkelse, og konkret og nøyaktig vurdering av utbedringskostnad. Kostnader til ikke oppdagede avvik/utbedringer/feil kan forekomme. Utbedringskostnad avhenger av personlige preferanser og markedspris på materialer og tjenesteyter.

PRESISERINGER

- Avvik vurderes ut fra tekniske forskrifter på godkjenningstidspunktet for bygget. Noen bygningsdeler vurderes

etter gjeldende teknisk forskrift på befaringstidspunktet. Dette gjelder blant annet:

i) Bad, vaskerom (våtrom)

ii) Forhold rundt brann, rømming, sikkerhet, for eksempel rekkverkshøyder/åpninger, ulovlige bruksendringer, brannceller mv.

- For skjulte konstruksjoner slik som vann og avløp uten dokumentasjon, er kvalitet og alder vurdert.

- Fastmonterte installasjoner, for eksempel innfelt belysning (downlights), demonteres ikke for å sjekke dampspæren bak. Dette av hensyn til bygningssakkyndiges kompetanse og risikoen for skade.

- Kontroll av fukt i konstruksjonen ved hulltaking i bad og vaskerom (våtrom), rom under terreng (kjelleretasje, underetasje og sokkeletasje) eller andre bygningsdeler skjer etter eiers aksept. Hulltaking av våtrom og rom under terreng kan unntaksvis unnlates, se Forskrift til Avhendingsloven.

- Kontroll av romfunksjoner for P-ROM utføres kun når det ikke foreligger godkjente og byggemeldte tegninger, eller når tegninger ikke stemmer med dagens bruk.

- Bygningssakkyndig gir en forenklet vurdering av branntekniske forhold og elektriske installasjoner i boligen dersom det er mer enn fem år siden sist boligen hadde el-tilsyn. Bygningssakkyndig kan anbefale å konsultere offentlige myndigheter eller kvalifisert elektrofaglig fagperson ved behov for grundigere undersøkelser.

TILLEGGSUNDERSØKELSER

Etter avtale kan tilstandsanalysen utvides til også å omfatte tilleggsundersøkelser utover minimumskravet i forskriften.

BEFARINGEN

Rapporten gir en vurdering av byggverk og bygningsdeler som bygningssakkyndig har observert, og som fremkommer av Forskrift til avhendingsloven. Rapporten er likevel ingen garanti for at det ikke kan finnes skjulte feil, skader og mangler. NS 3600:2018 (Teknisk tilstandsanalyse ved omsetning av bolig) har undersøkelsesnivå fra 1 til 3, der undersøkelsesnivå 1 er det laveste og baseres på visuell observasjon. Rapporten baseres på undersøkelsesnivå 1 med få unntak (våtrom og rom under terreng). I praksis betyr dette at gjennomføringen av befaringen begrenses som følger:

- Det utføres kun visuelle observasjoner på tilgjengelige flater uten fysiske inngrep (f.eks. riving).

- Flater som er skjult av snø eller på annen måte ikke er tilgjengelig eller skjult, blir ikke kontrollert. Det foretas ikke funksjonsprøving av bygningsdeler, som isolasjon, piper, ventilasjon, el. anlegg, osv.

- Det gis ingen vurdering av boligens tilbehør, hvite- og brunevarer og annet inventar. Dette gjelder også integrert tilbehør.

- Inspisering av yttertak er basert på det som er synlig, normalt på innsiden fra loftet og utvendig fra stige/bakkenivå. Befaring av tak må være sikkerhetsmessig forsvarlig for å kunne gjennomføres.

- Stikkprøvetakninger er utvalgt tilfeldig og kan innebære kontroll under overflaten med spiss redskap eller lignende.

Tilstandsrapportens avgrensninger

UTTRYKK OG DEFINISJONER

- Tilstand: Byggverkets eller bygningsdelens tekniske, funksjonelle eller estetiske status på et gitt tidspunkt.
- Symptom: Observerbart forhold som gir indikasjon på hvilken tilstand et byggverk eller en bygningsdel befinner seg i. Benyttes ved beskrivelse av avvik.
- Skadegjørere: Zoologiske eller biologiske skadegjørere, i hovedsak råte, sopp og skadedyr.
- Fuktsøk: Overflatesøk med egnet søkeutstyr (fuktindikator) eller visuelle observasjoner.
- Fuktmåling: Måling av fuktinnhold i materiale eller i bakenforliggende konstruksjon ved bruk av egnet måleutstyr (blant annet hammerelektrode og pigger).
- Utvidet fuktsøk (hulltaking): Boring av hull for inspeksjon og fuktmåling i risikoutsatte konstruksjoner, primært i tilstøtende vegger til bad, utforede kjellervegger og eventuelt i oppforede kjellergulv.
- Normal slitasjegrad: Forventet nedsliting av materiale i overflaten som er basert på enkle visuelle observasjoner. Kan vurderes sammen med bygningsdelens alder.
- Forventet gjenværende brukstid: Anslått tid et byggverk eller en del av et byggverk fortsatt vil være tjenlig for sitt formål (NS3600, Termer og definisjoner punkt 3.9)

AREALBEREGNING FOR BOENHETER

- Areal fastsettes etter Forskrift til avhendingsloven og Norsk Standard 3940 Areal- og volum-beregninger av bygninger fra 2023.
- Areal oppgis i hele kvadratmeter i rapporten, og gjelder for det tidspunkt oppmålingen fant sted.
- Bruksareal (BRA) er det måleverdige arealet som er innenfor omsluttete vegger målt i gulvhøyde (bruttoareal minus arealet som opptas av yttervegger). I tillegg til gulvhøyde gjelder regler om fri bredde for at arealet skal være måleverdig, med betydning for BRA av for eksempel loft med skråtak. BRA består av internt bruksareal (BRA-i), eksternt bruksareal (BRA-e) og innglasset balkong mv (BRA-b). Terrasse- og balkongareal (TBA) opplyses der tilstandsrapporten skal benyttes i boligomsetningen og der det er aktuelt. I tillegg kan gulvareal (GUA) og areal med lav takhøyde (ALH) opplyses sammen med BRA der det er aktuelt og en del av oppdraget. Rom skal ha atkomst og gangbart gulv for å kunne regnes som BRA/måleverdig areal.
- Arealet måles og oppgis dersom arealet oppfyller krav til måleverdighet, slik som at arealet må ha minst en bredde på 0,6m og minst en høyde på 1,9 m osv. Et rom kan være i strid med teknisk forskrift og mangle godkjennelse hos kommunen for den aktuelle bruken, uten at dette får betydning for om arealet måles og oppgis i tilstandsrapporten. Når arealet måles tas det ikke hensyn til om arealet er lovlig oppført eller om bruken er lovlig, bruksendringer, lysforhold eller andre sikkerhetsmangler.
- Eiendommens markedsverdi kan ikke baseres på en rent matematisk beregning i forhold til antall kvadratmeter opplyst i rapporten. Opplysninger om areal kan altså ikke alene benyttes for beregning av eiendommens verdi.

• Rom som ligger utenfor boenheten, men som eier har påvist og/eller opplyst at tilhører boenheten, er oppmålt og inkludert i BRA-e. Det er ikke fremvist dokumentasjon på at rommet tilhører boenheten, med mindre dette er angitt særskilt. Rom utenfor boenheten kan omdisponeres av borettslaget/sameiet og dette kan påvirke boligens BRA. Vær oppmerksom på at NS 3940:2023 og eierseksjonsloven har ulik definisjon av fellesareal. Ved arealmåling gjelder NS 3940:2023 som definerer fellesareal slik: "Delen av bygning som brukes av to eller flere bruksenheter eller til bygningens forvaltning, drift eller vedlikehold.

• I en overgangsperiode skal rapporter som benyttes i boligomsetningen eller dersom det er en del av oppdraget også opplyse om fordelingen mellom P-ROM og S-ROM med utgangspunkt i definisjonene som fremkommer av veiledningen til Norsk Standard 3940 Areal- og volum-beregninger av bygninger fra 2012. Fordelingen mellom P-ROM og S-ROM er basert på veiledningen og bygningssakkyndiges eget skjønn. P-ROM er måleverdige rom som benyttes til kort eller langt opphold. S-ROM er måleverdige rom som benyttes til lagring, og tekniske rom. Bruken av et rom på befaringsstidspunktet har betydning for om rommet defineres som P-ROM eller S-ROM. Dette betyr at rommet både kan være i strid med teknisk forskrift og mangle godkjennelse i kommunen for den aktuelle bruken, uten at dette vil få betydning for valg av arealkategori.

• Se øvrig informasjon om areal i rapporten, Norsk Standard 3940 (2012 og 2023) og veiledningen til disse.

PERSONVERN

Norsk takst, bygningssakkyndig og takstforetaket behandler person-opplysninger som bygningssakkyndig trenger for å kunne utarbeide rapporten. Personvernerklæring med informasjon om bruk av personopplysninger og dine rettigheter finner du her [Personvernerklæring - iVerdi](#)

DELING AV PERSONOPPLYSNINGER FOR TRYGGERE BOLIGHANDEL OG MULIG RESERVASJON

Norsk takst og deres samarbeidspartnere benytter personopplysninger fra rapporten for analyse- og statistikkformål, samt utvikling og drift av produkter og tjenester for takstbransjen og andre aktører i bolig-omsetningen. Les mer om dette og hvordan du kan reservere deg på <https://www.norsktakst.no/norsk/om-norsk-takst/personvernerklæring/reservasjon/>

Vendu lager en boliganalyse basert på opplysninger fra rapporten. Les mer om dette og hvordan du kan reservere deg her: <https://samtykke.vendu.no/NG6442>

KLAGEORDNING FOR FORBRUKERE

Er du som forbruker misfornøyd med bygningssakkyndiges arbeid eller opptreden ved taksering av bolig eller fritidshus, se www.takstklagenemd.no for mer informasjon

EGENERKLÆRINGSSKJEMA

Til orientering vil dette skjema være en del av salgsoppgaven

Meglerfirma	
Aktiv EM Lillestrøm	
Oppdragsnr.	
1204240114	
Selger 1 navn	
Kenneth Jøranli	
Gateadresse	
Karl Flods vei 1B	
Poststed	Postnr
OSLO	0953
Er det dødsbo? <input type="checkbox"/> Nei <input checked="" type="checkbox"/> Ja	
Avdødes navn	Birgit Jøking
Er det salg ved fullmakt? <input checked="" type="checkbox"/> Nei <input type="checkbox"/> Ja	
Hjemmelshavers navn	
Har du kjennskap til eiendommen? <input checked="" type="checkbox"/> Nei <input type="checkbox"/> Ja	

Document reference: 1204240114

Tilleggs kommentar

Selger har ikke bebodd eiendommen og har derfor ikke spesifikk kunnskap om den. Det kan derfor være skader og andre forhold ved eiendommen som ikke er spesifikt opplyst. Kjøper oppfordres derfor til å foreta en særlig grundig undersøkelse av eiendommen, gjerne med bistand av teknisk sakkyndig.

Jeg bekrefter at opplysningene er gitt etter beste skjønn. Jeg er kjent med at dersom jeg har gitt ufullstendige, uriktige eller misvisende opplysninger om eiendommen, vil forsikringsselskapet kunne søke hel eller delvis regress for sine utbetalinger eller redusere sitt ansvar helt eller delvis, jfr. vilkår for boligselgerforsikring punkt 7.1 og forsikringsavtaleloven kapittel 4.

Jeg er orientert om mitt mulige ansvar som selger etter avhendingsloven, eventuelt etter kjøpsloven (aksjeboliger), og om forsikringsselskapets sitt boligselgerforsikringstilbud.

Jeg er klar over at avtale om forsikring er bindende. Jeg er også klar over at premietilbudet først kan påberopes når boligen er solgt (budaksept). Premietilbudet som er gitt av megler er bindende for forsikringsselskapet i 6 – seks – måneder fra oppdragsinngåelse med megler.

Etter dette vil premien og forsikringsvilkårene kunne justeres. Når premietilbudet ikke lenger er bindende for forsikringsselskapet må egenerklæringsskjemaet signeres på nytt og eventuelle endringer påføres. Det vil da være forsikringspremien og forsikringsvilkårene på ny signeringsdato som legges til grunn.

Det kan ikke tegnes boligselgerforsikring ved følgende salg:

- mellom ektefeller eller slektninger i rett oppstigende eller nedstigenede linje, søsken, eller
- mellom personer som bor eller har bodd på boligeiendommen og/eller
- når salget skjer som ledd i sikredes næringsvirksomhet/er en næringsseiendom
- etter at boligeiendommen er lagt ut for salg.
- ved salg av helårs- og fritidsbolig er det krav til at det foreligger tilstandsrapport i henhold til Forskrift til avhendingslova (tryggere bolighandel).

Forsikringsselskapet kan ved skriftlig samtykke akseptere tegning av forsikring også i ovennevnte tilfeller.

Dersom forsikringsselskapet ikke har gitt skriftlig samtykke, kan erstatningen bortfalle.

Ved oppgjørsoppdrag trer forsikringen i kraft når kontrakten er signert av begge parter, begrenset til siste 12 måneder før overtakelse.

Forøvrig oppfordrer selger potensielle kjøpere til å undersøke eiendommen grundig, jf avhendingsloven § 3-10 og kjøpsloven § 20 (aksjeboliger).

Gyldig forsikring forutsetter at det for helårs- og fritidsbolig foreligger tilstandsrapport som er i henhold til Forskrift til avhendingslova (tryggere bolighandel).

- Jeg ønsker boligselgerforsikring, og bekrefter å ha mottatt og lest forsikringsvilkårene og informasjonsbrosjyre til selger i forbindelse med kjøp av boligselgerforsikring. Forsikringen trer i kraft på det tidspunkt det foreligger en budaksept mellom partene, begrenset til tolv måneder før overtakelse. Ved oppgjørsoppdrag trer forsikringen i kraft når kontrakten er signert av begge parter, begrenset til siste 12 måneder før overtakelse. Jeg bekrefter med dette at eiendommen ikke er en næringsseiendom, at den ikke selges som ledd i næringsvirksomhet eller mellom ektefeller eller slektninger i rett oppstigende eller nedstigende linje, søsken, eller mellom personer som bor eller har bodd på boligeiendommen. Gyldig forsikring forutsetter at det for helårs- og fritidsbolig foreligger tilstandsrapport som er i henhold til Forskrift til avhendingslova (tryggere bolighandel). Forsikringen er ugyldig dersom den tegnes i strid med forsikringsvilkårene. Jeg er innforstått med at eiendomsmegleren ikke har fullmakt til å gjøre unntak fra ovennevnte begrensninger. Jeg er oppmerksom på at 8% av total forsikringskostnader honorar til Söderberg & Partners.
- Jeg ønsker ikke boligselgerforsikring, men megler har tilbudt meg å kjøpe slik forsikring.
- Jeg kan ikke kjøpe boligselgerforsikring ihht vilkår.

NAME OF SIGNER	IDENTIFIER	TIME	ELECTRONIC ID
Kenneth Jøranli	fb265e55aae2d9f122836f1c 7ae2cd52835b9c5a	16.08.2024 11:33:49 UTC	Signer authenticated by Nets One time code

Document reference: 1204240114

- This is a PDF document digitally signed by Nets' E-Signing service.
- The document's integrity is protected by signing and sealing the contents with a certificate issued to Nets by a third party. Validating the signature confirms that the contents have not been modified since the time of signing.
- For more information about document formats, see <https://www.nets.eu/developer>

NEDFOTOGRAFERT- 19 X

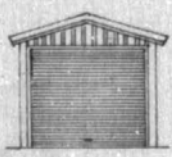

Front
Enkel-garasje

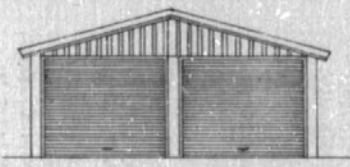

Front
Dobbel-garasje



Sidevegg



Plan
Enkel-garasje

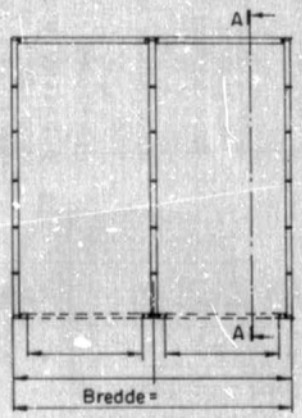

Plan
Dobbel-garasje

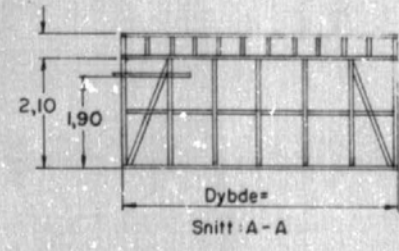

1

Antall seksjoner	Bredde	Dybde
Alle mål er i m, og gjelder utvendig reisverk		
TREGARASJE type A		Målestokk
Plan - Fasader - Snitt		1 : 100
		Tegn.
		Trac.
		Kfr.
		Erstatning for:
ROSING'S BRØ OG GJÆRDEFABRIK A/S MEKANISK VERKSTED Lørenvn. 54, ØKERN, Oslo 5. Tlf. *21 43 50		450-5
		Erstattet av:

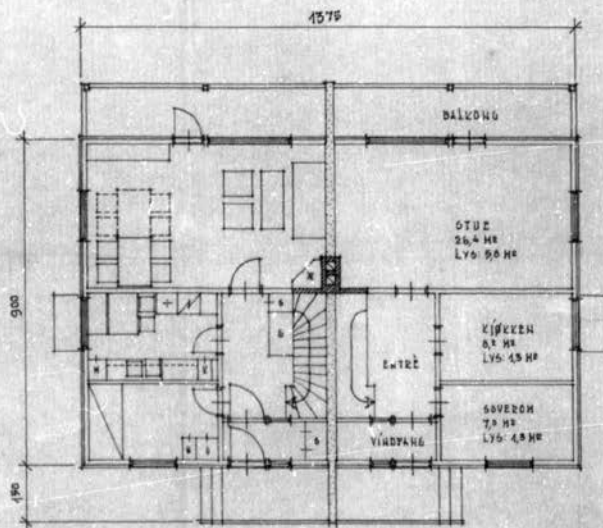

1. ETASJE,

M. = 1:100

VERT. DELT TOMANNSBOLIG FOR 19.3.64
MR. KNUT JØKLING,
ØRORUD.

ARKITEKT M. N. A. L.
ERIK HOBERG
STRØMMEN TLF. 712058



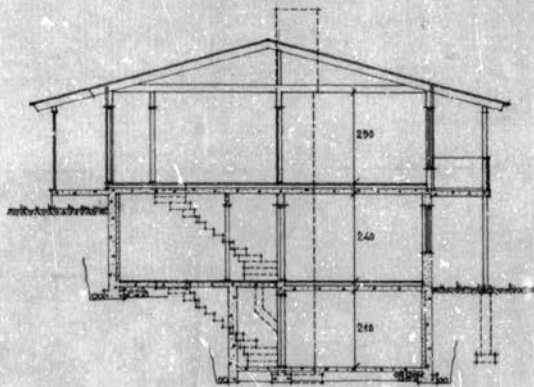

SNITT,

M. 1:100

VERT. DELT TOMANNSBOLIG FOR 19. 3. 64
HR. KNUT JØKLING,
GRORUD.

ARKITEKT M.N.A.L.
ERIK HOBERG
STRØMMEN TLF. 712058

5

Oversiktskart

Adr.: Karl Flods vei 1 B
Gnr bnr : 93 / 294

Bydel : GRORUD
Skolekrets (2020/2021): Nordtvet

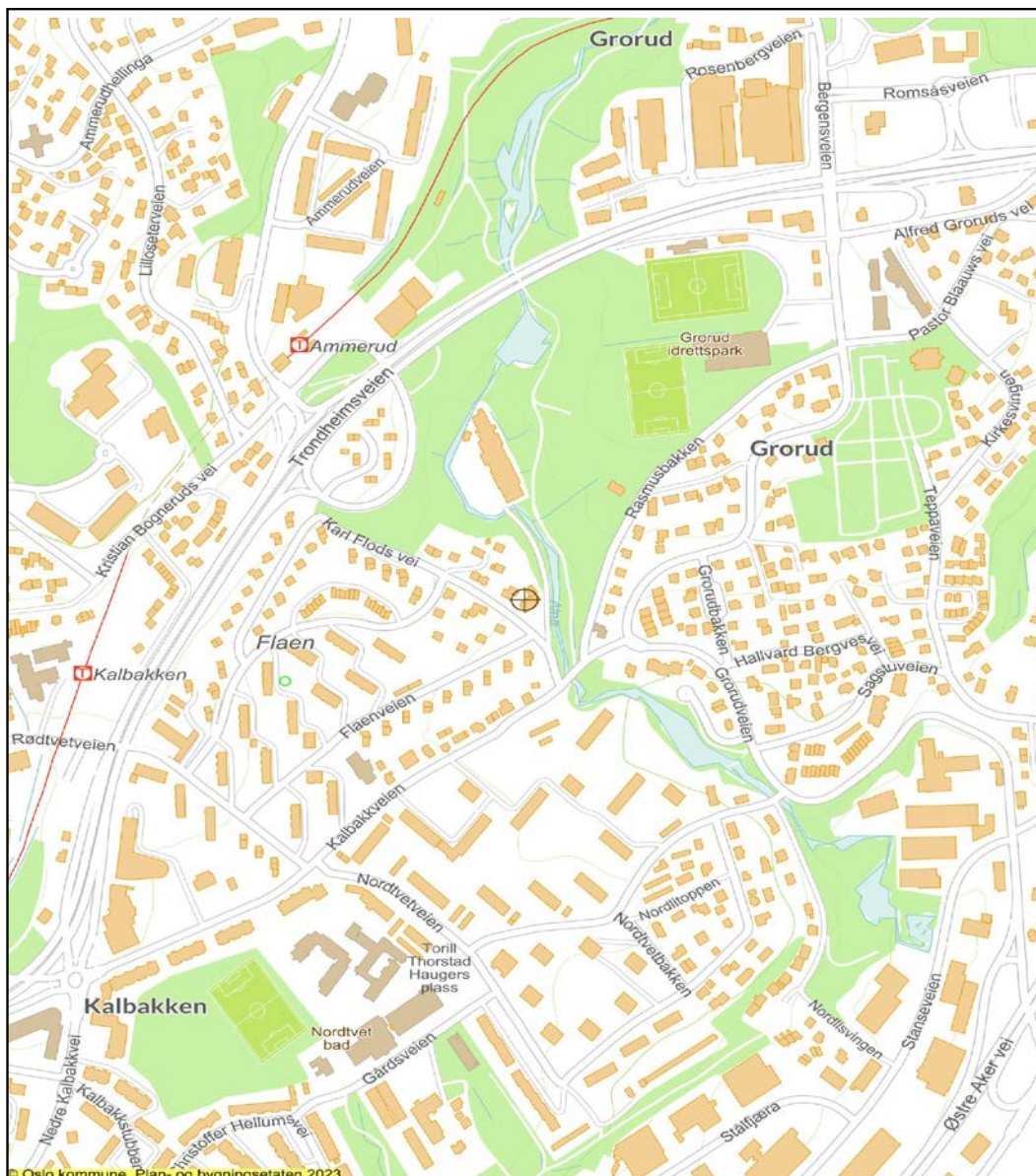

Dato: 09.07.2024

Målestokk 1: 7 500 (A4)

— Jernbane

— T-bane

- - - Markagrense

— Vei

■ Bolig

■ Andre bygg

■ Off. friområde

⊕ Adresse/eiendom

Kommunale avgifter og eiendomsskatt 2024

Om rapporten

I rapporten får du oversikt over kommunale avgifter og eiendomsskatt og eventuelt skyldig beløp/tilgodebeløp. Hvis eiendommen er seksjonert vil du alltid finne eiendomsskatt på seksjonsnummer. På seksjonerte eiendommer vil kommunale avgifter blir fakturert grunneiendommen. Unntaket er hvis eiendommen har fått splittet de kommunale avgiftene på seksjonsnivå. Du kan lese mer om dette på

<https://www.oslo.kommune.no/skatt-og-naring/skatt-og-avgift/kommunale-avgifter/>

Eiendomsskatt

Eiendomsskatt blir utskrevet 1. mars. Hvis du henter ut rapporten før 1. mars, vil du få oppgitt fjorårets tall.

Ufakturerte terminer

Terminer som ennå ikke er fakturert er oppgitt med et stipulert beløp. Nøyaktig beløp blir oppgitt etter fakturering.

Forfall og terminer for kommunale avgifter og eiendomsskatt

1. termin forfaller 25. mars
2. termin forfaller 25. mai
3. termin forfaller 25. august
4. termin forfaller 25. oktober

Hvis terminen forfaller på en lørdag eller søndag, blir forfallsdato neste virkedag.

Kommunale avgifter og eiendomsskatt 2024

Denne rapporten inneholder data for følgende eiendommer:

0301-93/294	DelNr. 1	Kommunale avgifter	NOK 0,00
Eiendomsadresse:	Karl Flods vei 1B 0953 OSLO	Eiendomsskatt	NOK 0,00
Fakturamottaker:	Karl Flods vei 1 A-D Sameiet v/Jøkling Birgit, Karl Flods vei 1 A 0953 OSLO		
Eiernavn:	Karl Flods Vei 1 A-D Sameiet	Totalt	NOK 0,00

Ingen forfalte beløp

Spesifikasjon av kommunale avgifter og eiendomsskatt*:

Avgift	Beløp
Totale avgifter	0,00

* Dette er et estimat av kommunale avgifter og eiendomsskatt.

Kommunale avgifter og eiendomsskatt 2024

Denne rapporten inneholder data for følgende eiendommer:

0301-93/294/0/2	DelNr. 1	Kommunale avgifter	NOK 17 902,82
Eiendomsadresse:	Karl Flods vei 1B 0953 OSLO	Eiendomsskatt	NOK 0,00
Fakturamottaker:	Jøkling Birgit DBO c/o Advokatdirekte AS, Att. Kenneth Jøranli, Postboks 3017 2028 LILLESTRØM		
Eiernavn:	Jøkling Birgit	Totalt	NOK 17 902,82

Ingen forfalte beløp

Spesifikasjon av kommunale avgifter og eiendomsskatt*:

Avgift	Beløp
Renovasjonsgebyr	4 672,74
Vann- og avløpsgebyr	13 194,08
Renter	36,00
Eiendomsskatt	0,00
Totale avgifter	17 902,82

* Dette er et estimat av kommunale avgifter og eiendomsskatt.



Oslo kommune
Oslo Plan- og bygningsetaten

Kommuneplanen fra 2015 til 2030.

Oslo kommune vedtok en ny kommuneplan 23. september 2015 som gjelder fram til 2030.

Dette har betydning for en rekke av de vedtatte reguleringsplanene i kommunen.

Ved bestilling av reguleringskart følger nå et utsnitt av kommuneplanen som viser arealbruk og hensynssoner for et større område rundt reguleringskartutsnittet.

Det er derfor viktig at alle som benytter reguleringskart fra Plan- og bygningsetaten i form av utskrifter eller en av våre innsynsløsninger kontrollerer informasjonen mot kommuneplanen.

Før øvrige juridisk bindende kart, se link nedenfor:

<https://od2.pbe.oslo.kommune.no/kart/?mode=kommuneplan>

Informasjon om kommuneplanen finner du på:

<https://www.oslo.kommune.no/getfile.php/1374702/Innhold/Politikk%20og%20administrasjon/Politikk/Kommuneplan/Ny%20kommuneplan%202015/Kommuneplan%202015%20del%202%20justert%2031.01.2017.pdf>

ENERGIATTEST

Adresse	Karl Flods vei 1B
Postnummer	0953
Sted	OSLO
Kommunenavn	Oslo
Gårdsnummer	93
Bruksnummer	294
Seksjonsnummer	2
Andelsnummer	—
Festenummer	—
Bygningsnummer	80232179
Bruksenhetsnummer	H0101
Merkenummer	1afb6b8b-444b-43bc-92cf-687cd72cf248
Dato	10.07.2024

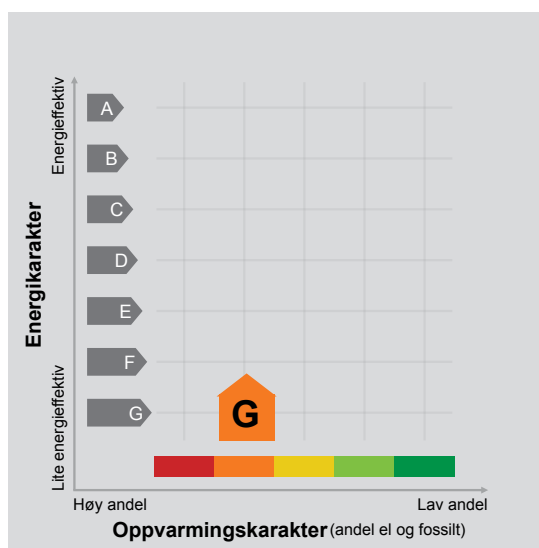

Energimerket angir boligens energistandard. Energimerket består av en energikarakter og en oppvarmingskarakter, se i figuren. Energimerket symboliseres med et hus, hvor fargen viser oppvarmingskarakter, og bokstaven viser energikarakter.

Energikarakteren angir hvor energieffektiv boligen er, inkludert oppvarmingsanlegget. Energikarakteren er beregnet ut fra den typiske energibruken for boligtypen. Beregningene er gjort ut fra normal bruk ved et gjennomsnittlig klima. Det er boligens energimessige standard og ikke bruken som bestemmer energikarakteren. A betyr at boligen er energieffektiv, mens G betyr at

boligen er lite energieffektiv. En bolig bygget etter byggeforskriftene vedtatt i 2010 vil normalt få C.

Oppvarmingskarakteren forteller hvor stor andel av oppvarmingsbehovet (romoppvarming og varmtvann) som dekkes av elektrisitet, olje eller gass. Grønn farge betyr lav andel el, olje og gass, mens rød farge betyr høy andel el, olje og gass. Oppvarmingskarakteren skal stimulere til økt bruk av varmepumper, solenergi, biobrensel og fjernvarme.

Om bakgrunnen for beregningene, se www.energimerking.no.

Målt energibruk

Brukeren har valgt å ikke oppgi målt energibruk.

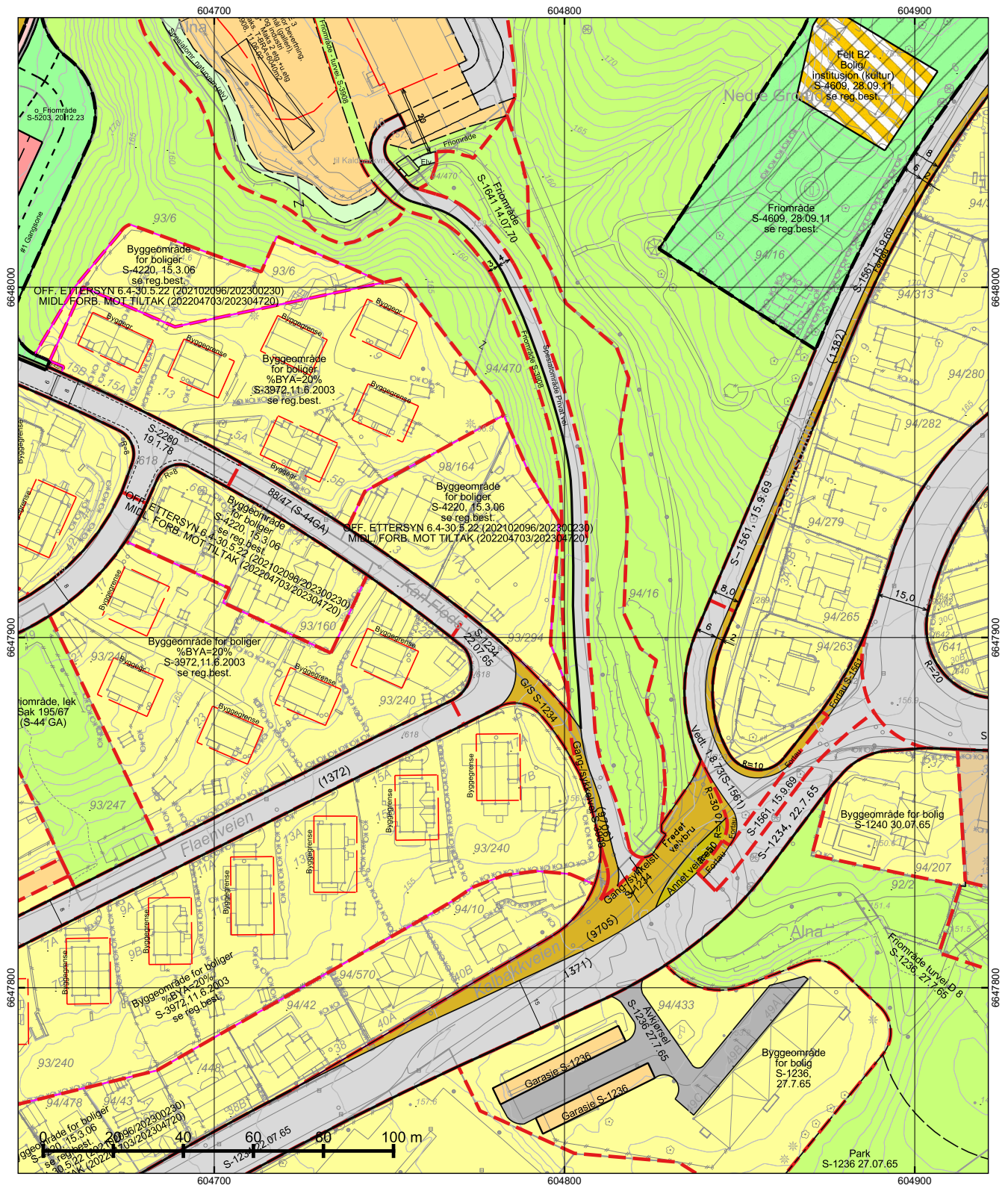

*regulert kotehøyde med Oslo lokal som høydereferanse. Ved prosjektering legges 37 cm til denne kotehøyden.

© Plan- og bygningssetaten, Oslo kommune

 **Oslo**

Dato: 09.07.2024
 Bruker: FME
 Målestokk 1:1000
 Ekvivalens 1m
 Koord.system: EUREF89 - UTM sone 32

Høydereferanser
 - Reguleringsplan: Se reg.best.
 - Bakgrunnskart: NN2000











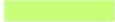

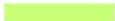



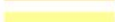



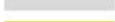

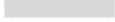

















Originalformat: A3

Reguleringskart	
<ul style="list-style-type: none"> - Kartutsnittet gjelder vertikalnivå 2 (dvs. på bakkenivå). - Gjeldende kommunedelplaner: KDP-17, KDP-18 - Naturmangfold innenfor kartutsnittet. Se eget kart. - Kartet er sammenstilt for: Eiendomsomsetning. Kan ikke brukes til byggesak. 	
PlottID/Best.nr: 132208/ 86494640	Deres ref.: 61398/ IRAS@MSAKTV
Adresse: KARL FLODS VEI 1B	Kommentar:
Gnr/Bnr: 93/294	

Opprinnelig reguleringsplan gir rammer for høyder på planlagt bebyggelse ut fra terrenghøyden slik de var da reguleringsplanen ble vedtatt. Det nye sammenstilte reguleringsplankartet viser dagens terreng- og tomtesituasjon. Planens originale vedtakskart er tilgjengelig i Saksinnsyn.

Se tegnforklaring på eget ark

TEGNFORKLARING - REGULERING (for gjeldende kartutsnitt)

	40 - Friområde/park		Oppheving av eiendomsgrense
	41 - Turvei/skiløype		
	43 - Anlegg for lek og opphold		
	65 - Spesialområde privat vei		
	70 - Felles avkjørsel		
	75 - Felles garasjeanlegg - P-hus		
	110 - Bolig m.tilh. anlegg		
	111 - Garasje i boligområde		
	142 - Forr./kontor/industri		
	170 - Privat institusjon		
	310 - Offentlig kjørebane/veigrunn		
	311 - Annet veiareal		
	312 - Fortau		
	313 - Skulder/bankett		
	317 - Offentlig gang-/sykkelvei		
	611 - Naturvernområde		
	1169 - Annen offentlig eller privat tjenesteyting		
	1800 - Kombinert bebyggelse og anleggsformål		
	2012 - Fortau		
	2018 - Annen veggrunn - tekniske anlegg		
	2019 - Annen veggrunn - grøntareal		
	3040 - Friområde		
	RpBestemmelseOmråde		
	RpBestemmelseGrense		
	RpAngittHensynSone		
	RpAngittHensynGrense		
	70 - Felles avkjørsel		
	312 - Fortau		
	313 - Skulder - bankett		
	317 - Offentlig gang-/sykkelvei		
	913 - Formålavgrensning		
	930 - Reguleringslinje		
	Formålgrense		
	Foreløpig plan		
	Plangrense (gammel lov)		
	Plangrense (ny lov)		
	Grense for bebyggelse		
	Byggegrense		
	Bygningens avgrensning i beb. plan		
	Bygning som forutsettes revet		
	Byggegrense		
	Måle og avstandlinje (Dimensjonslinje)		



Oslo kommune

Plan- og bygningsetaten

Iris Asak
KARL FLODS VEI 1B

Deres ref:
Bestillingsnr.: 86494640
7931334

Vår ref (Saksnr):

Dato: 09.07.2024

Saksbehandler: Automatisert produksjon

AREALBEKREFTELSE FOR GNR.93 BNR. 294

Vi viser til bestilling av 20240709 for KARL FLODS VEI 1B.

GNR. 93 BNR. 294

er, ifølge eiendomsregisteret i Oslo, opprettet den 02.10.1963.

Arealet for eiendommen, med til- og framålinger ført i eiendomsregisteret i Oslo, er

1651 m²

Eiendommen, i samsvar med oppgitt areal, er vist med gul farge på vedlagte kartutsnitt.

Målestokk= 1: 1000.

Eiendommen består av 1 teig.

Plan- og bygningsetaten

Avdeling for Geodata
Matrikkelenheten

Kristin Tveit
Enhetsleder



Plan- og bygningsetaten

Boks 364 Sentrum
0102 Oslo

Besøksadresse:
[Vahls gate 1, 0187 Oslo](https://www.vahls.no)
www.pbe.oslo.kommune.no

Sentralbord: 02 180
Kundesenteret: 23 49 10 00
Telefaks: 23 49 10 01
E-post: postmottak@pbe.oslo.kommune.no

Bankgiro: 6003.05.58920
[Org.nr.: 971 040 823 MVA](https://www.mva.no)

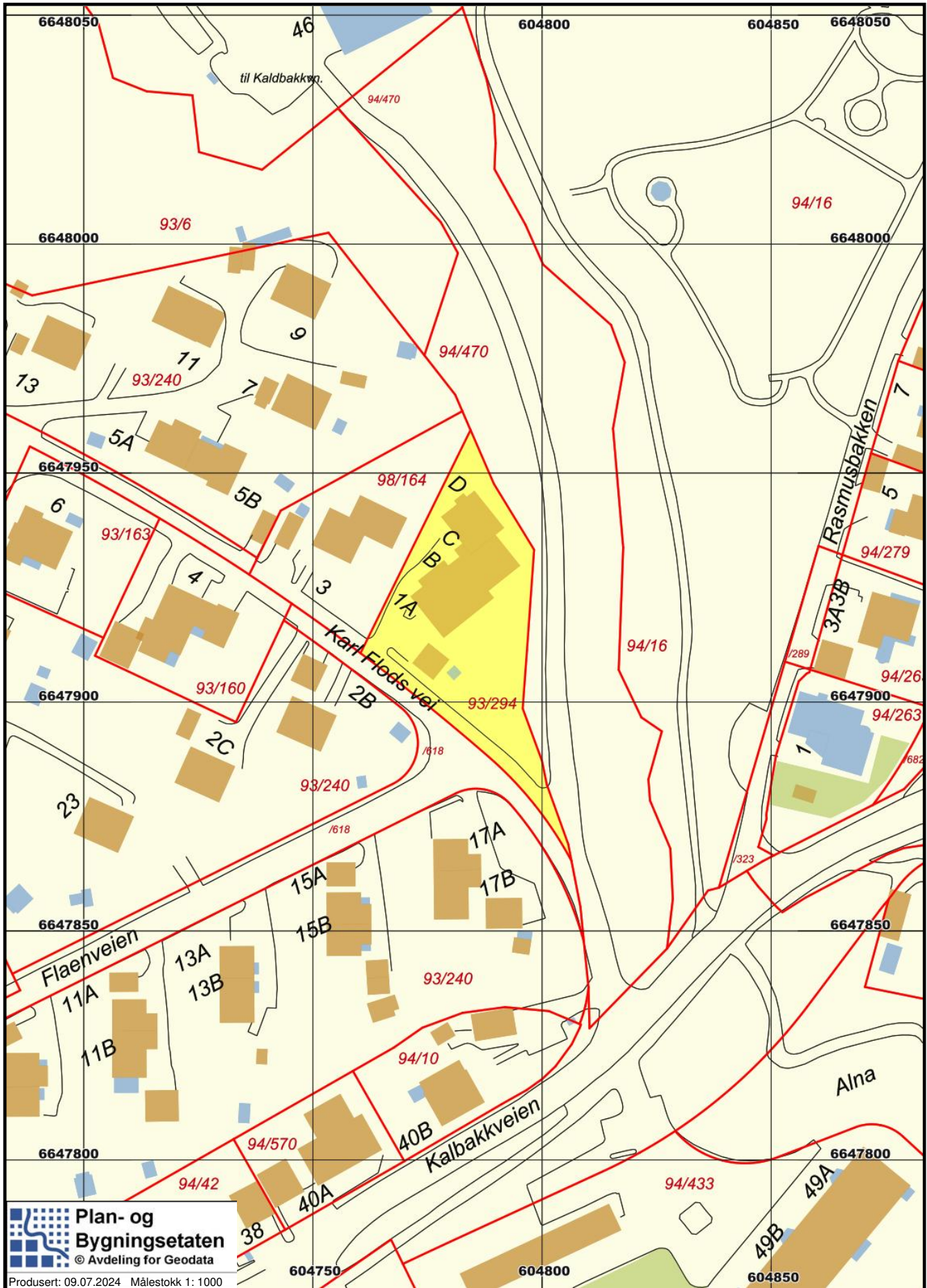

Arbeidsart

Garasje

Arbetssted

Karl Floods vei 1

Matr.nr.

Gar. 94, bnr. 294

J.nr.

70/3105

Byggherre

Knut Jøklung
Karl Floods vei 1

OSLO 9

GE/SP

24. november 1972

Ansvarshavende

Byggmester Leif Hansen
Karl Floods vei 1

OSLO 9

Det meddeles at man ved siste besiktigelse av ovennevnte arbeid ikke fant noe lovstridig med hensyn til de bygningsmessige forhold.

Forbehold:

I henhold til avgitt tinglyst erklæring.

Bygningsinspektør
G. Amundsen

Ferdigattosten omfatter de bygningsmessige forhold samt opparbeidelse av tomten og gjelder ikke for installasjon av sanitæranlegg, sentralva:meanlegg, gass og elektrisitet.



OSLO KOMMUNE

BYGNINGSKONTROLLEN
HEKSLÆSGATE 19 XII * 11 50 60

KA/GK.

KOPI

Oslo, den 24.3.76.

FERDIGATTEST

(For nybygg og større arbeider.)

Arbeidssted

Opp. 93. bnr. 294. Karl Flods vei 1.

Arbeidets art

Nybygg

Bygningens art

Tilbygg til våningshus.

Byggherre

Knut Jøklung, Karl Flods vei 1, Oslo 9.

Byggemåler

Ark. O. Moun, Ammerudgrenda 261, Oslo 9.

Ansvarshavende

Byggm. Leif M. Hansen, Karl Flods vei 4, Oslo 9.

Journalnr.

74/796.
Avsluttende synsforretning

16.9.76.

Ovennevnte byggearbeid er utført under lovmessig tilsyn. Ved den avsluttende synsforretning ble det ikke funnet noe lovstridig.

Ferdigattesten omfatter de bygningsmessige forhold samt opparbeidelse av tomten og gjelder ikke for installasjon av sanitæranlegg, sentralvarmeanlegg, gass og elektrisitet.

For bygningsjefen.

Overlegning

Kr. Andersen.

REG. C-15. 4000. ANSVORSD. 1814374. -

Det gjøres merkt på at bygningslovens § 131 pas. 1-2 bestemmer at det skal innsendes byggemelding og foreligge tillatelse før bygning eller noen del av denne tas i bruk til annet øyemed enn forutsatt i den opprinnelige byggemelding, eller — for eldre bygnings vedk. — i annet øyemed enn det bygningen eller del av denne tidligere har tjent.



OSLO KOMMUNE
BYGNINGSKONTROLLEN
TRONDHEIMSVVEIEN 5 III * 4172 00

KOPI

Oslo, den 2. august 1967.

GA/SS

FERDIGATTEST

(For nybygg og større arbeider.)

Arbeidsred.
Gnr. 93, bnr. 294, Karl Flodsv. 1.

Arbeidets art
Nybygg.

Bygningens art
Ewmannsbolig.

Byggherre
Knut Jøking, Karl Flodsv. 1, Oslo 9.

Byggesjef
Arkitekt Erik Hoberg, Strømmen.

Ansvarshavende
Tørrer Harald Engen, Noa.

Journalnr.
64/970

Avsluttende synsforretning
13/4-67

Ovennevnte byggarbeid er utført under lovmessig tilsyn.

Ved den avsluttende synsforretning ble det ikke funnet noe lovstridig.

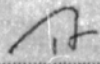
.....
Kr. Andersen



OVERSIKT OVER LØSØRE OG TILBEHØR TIL EIENDOMMEN

Oversikten er utarbeidet av Norges Eiendomsmeglerforbund, Eiendom Norge og Advokatforeningens Eiendomsmeglingsgruppe, og er gjeldende fra 1. januar 2020.

Generelt

Lov om avhending av fast eiendom (avhendingslova/avhl.) av 3. juli 1992 regulerer kjøper og selgers rettigheter og plikter ved overdragelse av fast eiendom og andeler i borettslag.

I henhold til avhl. § 3-4 skal eiendommen, når annet ikke er avtalt, overdras med innredninger og utstyr som etter lov, forskrift eller annet offentlig vedtak skal følge med. Det samme gjelder varig innredning og utstyr som enten er fastmontert eller er særskilt tilpasset bygningen, jf. avhl. § 3-5. Loven inneholder ingen detaljert oversikt over hva som omfattes av «innredning og utstyr», og over hva som skal regnes som «fastmontert eller særskilt tilpasset».

Partene kan fritt avtale hva som skal følge med eiendommen ved salg. Bransjens liste over løsøre og tilbehør som skal følge med eiendommen, er en del av avtalen mellom kjøper og selger dersom ikke annet er opplyst i salgsoppgaven, kjøper har tatt forbehold i bud eller avtale på annen måte er inngått. Der intet annet er avtalt, vil løsøre og tilbehør medfølge slik dette fremkommer av avhl. § 3-4 og § 3-5 og denne oversikt.

Produkter og installasjoner som medfølger overdras uten noen form for garantier, utover eventuell gjenværende leverandørgaranti.

Dersom det er noe i nedenstående liste som ikke finnes på eiendommen, vil det heller ikke medfølge.

- 1. HVITEVARER** medfølger der dette er spesielt angitt i salgsoppgaven.
- 2. HELDEKKENDE TEPPER** følger med uansett festemåte.
- 3. VARMEKILDER**, slik som ovner, kaminer, peiser, varmpumper og panelovner, følger med uansett festemåte. Frittstående biopeiser/varmeovner og terrassevarmere medfølger ikke. Det følger ikke med varmekilder i rom som ikke har vegg- eller fastmonterte varmekilder på visning.
- 4. TV, RADIO OG MUSIKKANLEGG.** TV-antennor og fellesanlegg for TV, herunder parabolantenne, og tunerer/dekoder/tv-boks medfølger der dette eies av selger. Veggmontert TV/flatskjerm med tilhørende festeordning samt musikkanlegg følger ikke med (se også punkt 12).
- 5. BADEROMSINNREDNING/UTSTYR.** Badekar, dusjkabinett, dusjvegger, alle fastmonterte speil og hyller, fastmonterte glass- og håndkleholdere, herunder håndklevarmere samt baderomsinnredning, medfølger.
- 6. GARDEROBESKAP** medfølger, selv om disse er løse. Fastmonterte garderobehyller og knagger medfølger. Innredning i garderobeskap, for eksempel løse eller fastmonterte trådkurver, hyller, stenger og lignende, medfølger.

7. KJØKKENINNREDNING medfølger, herunder også åpne, fastmonterte hyller og løs eller fastmontert kjøkkenøy.

8. MARKISER, PERSIENNER og annen type innvendig og utvendig solskjerming, gardinoppheng, lamellgardiner og liftgardiner medfølger.

9. AVTREKKSIVIFTER av alle slag, samt fastmonterte aircondition/ventilasjonsanlegg, medfølger.

10. SENTRALSTØVSUGER medfølger med komplett anlegg, herunder slange, munnstykke mm.

11. LYSKILDER. Kupler, lysstoffarmatur, fastmonterte "spotlights", oppheng og skinner med spotlights samt utelys og hagebelysning medfølger. Vegglamper, krokhengte lamper, lysekroner, prismelamper og lignende som er koblet til sukkerbit eller stikkontakt følger likevel ikke med.

12. INSTALLERTE SMARTHUSLØSNINGER med sentral som styrer lys, varme, lyd o.l., samt tilhørende trådløse enheter som brytere, sensorer, kameraer, integrerte høyttalere el. medfølger. Enkle lysstyringssystem f.eks. med en sentral som kun styrer lyspærer eller smartpærer montert i sokkel medfølger likevel ikke.

13. UTVENDIGE SØPPELKASSER og eventuelt holder/hus til disse medfølger.

14. POSTKASSE medfølger.

15. UTENDØRS INNRETNINGER slik som flaggstang, fastmontert tørkestativ, samt andre faste utearrangementer som f.eks. badestamp, boblekar/jacuzzi og liknende utendørs kar, lekestue, lekestativ, utepeis, fastmontert trommel til vannslange, medfølger. Guidekabel/avgrensingskabel til robotgressklipper medfølger, men robotgressklipper og ladestasjon for denne medfølger ikke.

16. FASTMONTERT VEGGLADER/LADESTASJON TIL EL-BIL medfølger uavhengig av hvor laderen er montert.

17. SOLCELLEANLEGG med tilhørende teknisk infrastruktur medfølger.

18. GASSBEHOLDER til gasskomfyr og gasspeis medfølger.

19. BRANNSTIGE, BRANNTAU, feiestige og lignende medfølger der dette er påbudt. Løse stiger medfølger ikke.

20. BRANNSLUKNINGSAPPARAT, BRANNSLANGE og RØYKVARSLER medfølger der dette er påbudt. Det er eier og brukers plikt til å se til at utstyret forefinnes på enhver eiendom. Hvis annet ikke er uttrykkelig avtalt, skal dette derfor alltid følge med ved salg av eiendom.

21. SAMTLIGE NØKLER til eiendommen som selger er i besittelse av skal overleveres kjøper på overtakelsen, herunder nøkler til eventuelle boder, uthus, garasjeportåpner e.l. Låses boder, uthus e.l. med hengelås, skal lås og nøkler til disse medfølge.

22. GARASJEHYLLER, bodhyller, lagringshyller og oppheng til bildekk medfølger såfremt de er fastmontert.

Planter, busker og trær som er plantet på tomten, eller fastmonterte kasser og lignende er en del av eiendommen og medfølger i handelen.

HELP Boligkjøperforsikring

Boligkjøperforsikring

- Advokathjelp ved boligkjøpet og i 5 år fremover.
- Er kjøpers motvekt til selgers boligselgerforsikring.
- Gir deg advokathjelp hele veien til rettskraftig dom, om nødvendig.

Boligkjøperforsikring **PLUSS**

- Advokathjelp ved boligkjøpet og i 5 år fremover.
- Er kjøpers motvekt til selgers boligselgerforsikring.
- Gir deg advokathjelp hele veien til rettskraftig dom, om nødvendig.
- Advokathjelp i de viktigste rettsområdene i privatlivet.

PLUSS gir boligeiere sterkt rabattert advokathjelp. Be om råd eller hjelp i retten når du trenger det fra Norges viktigste advokatmiljø for privatpersoner.

PLUSS kan bare tegnes samtidig med boligkjøperforsikringen, og koster kun kr 2 800 i tillegg. **PLUSS** fornyes årlig - om du ønsker det.

Borettslag/aksjeleilighet: Kr 7 200

Selveierleilighet/rekkehus: Kr 10 400

Ene-/tomannsbolig, tomt: Kr 15 100

Rettsområder du får hjelp med

Samboeravtale, ektepakt og arv

Forbrukerkjøp og håndverkertjenester

Utleie og naboforhold

Tomtefeste, veirett og andre servitutter

Plan- og bygningsrett

Skatt ved oppussing, utleie og eiendomssalg

Tilgang til digitale juridiske avtaler via Min side

“Vi unner ingen å stå alene”

Rettt skal være rett. For alle.



Fra å vurdere om vi hadde råd til advokat, kunne vi vurdere om vi hadde råd til ny sofa.

Boligkjøperforsikring tegnes hos eiendomsmegler senest ved kontraktsignering og gir rett til advokathjelp inntil 5 år etter overtakelse. Forsikringen betales som del av oppgjøret ved boligkjøpet. **PLUSS**-dekningen fornyes årlig ved faktura fra HELP.

Egenandel kr 4 000 påløper ved takst, tvist eller 10 timer advokatbistand, avhengig av hva som kommer først. Meglerforetaket mottar kr 4 200/4 600/5 000 i kostnadsgodtgjørelse, avhengig av boligtype, samt et tillegg på kr 1 000 ved salg av **PLUSS**.

Vi tar forbehold om pris- og vilkårsendringer. Hvis premien ikke er innbetalt ved overtakelse, vil avtalen bli kansellert. For fullstendig informasjon om dekning og vilkår, se help.no

Har du spørsmål? Kontakt HELP på help.no/minside, telefon 22 99 99 99 eller epost post@help.no

Rettt skal være rett. For alle.



Viktige endringer i avhendingsloven

Den 1. januar 2022 ble avhendingsloven endret på viktige punkter for både kjøper og selger. Samtidig fikk vi en ny forskrift som regulerer jobben en takstmann skal gjøre. Den nye forskriften stiller strengere krav til tilstandsrapportene som er en viktig del av kontrakten ved boligsalg. HELP, landets største advokatmiljø for boligkjøpere, har laget en kort innføring i de nye reglene.

Forbudt å selge bolig “som den er”

Du har kanskje hørt at de fleste brukte boliger har vært solgt «som de er»? Dette forbeholdet innebar at selger fraskrev seg ansvar for skjulte feil og mangler. Det var bare hvis selger hadde holdt tilbake eller gitt uriktig informasjon, eller hvis boligen var i vesentlig dårligere stand at kjøper kunne nå frem med et krav mot selger.

Fra 1. januar 2022 kan ikke selger lenger ta generelle forbehold av «som den er»-typen. Dette betyr at når vi da skal vurdere om en bolig har en mangel, må vi vurdere grundig hva som fremgår av kjøpsavtalen. Med kjøpsavtalen menes alle dokumenter og opplysninger som tilbys før kjøpet, også FINN-annonsen og alle vedleggene til salgsoppgaven. Hvis kjøpsavtalen ikke gir et klart svar (av typen “Det følger egen parkeringsplass med leiligheten” eller “Badet er renovert av fagfolk”), må vi vurdere hva kjøper kan forvente basert på blant annet eiendommens synlige tilstand, alder, opplysningene som er gitt ved salget, feilenes art, karakter og omfang.

Egenandel

Avhendingsloven har også fått en ny bestemmelse om egenandel. Egenandelen slår først inn når det er påvist at eiendommen har en mangel. Når det er et avvik fra kontrakten som utgjør en mangel, skal oppgjøret reduseres med 10 000 kroner, uavhengig av om utbedringskostnadene er høye eller lave. Dette innebærer blant annet at kjøper ikke kan rette krav mot selger hvis det koster mindre enn 10 000 kroner å utbedre mangelen.

Selv om utbedringskostnadene er høye, kan det likevel tenkes at feil ved boligen ikke utgjør mangler etter loven. Dette avhenger av hva som er avtalt mellom partene, og hva kjøper kan forvente basert på de momentene vi har nevnt over.

Nytt om tilstandsrapporter

Tidligere ble det ikke stilt noen konkrete krav til hva en tilstandsrapport skulle inneholde og hvordan den skulle se ut. Dette hadde som konsekvens at tilstandsrapportene varierte i innhold og kvalitet. I den nye forskriften til avhendingsloven stilles det en rekke krav for at en tilstandsrapport skal regnes som godkjent.



Forts. Viktige endringer i avhendingsloven

Opplysningene i tilstandsrapporten skal gis på en forbrukervennlig måte, og det er beskrevet hva takstmannen skal vurdere og hvordan noen av undersøkelsene skal gjennomføres.

Vi har tro på at kjøpere nå vil få bedre informasjon i forkant av salget og dermed et bedre beslutningsgrunnlag.

Kjøpers undersøkelsesplikt lovfestes

Avhendingsloven har også fått en regel om undersøkelsesplikt for kjøper. Regelen tydeliggjør at kjøperen skal anses å kjenne til forhold som er tydelig beskrevet i tilstandsrapporten eller annen relevant salgsdokumentasjon. Det fremgår av loven at kjøperen ikke kan klage på avvik hvis disse er tydelig beskrevet i salgsdokumentasjonen, uavhengig av om kjøperen faktisk har satt seg inn i denne.

Det er derfor svært viktig at kjøper setter seg godt inn i alle dokumenter og opplysninger som tilbys i forkant av kjøpet. Hvis det er noe du ikke forstår, anbefaler vi at du stiller spørsmål til selger og/eller eiendoms-megler. Dersom det er gitt motstridende opplysninger i salgsdokumentene, må du undersøke hvilke av opplysningene som er korrekte, og eventuelt ta forbehold dersom motstriden ikke avklares. Du kan ikke velge å holde deg til den opplysningen du liker best.

Arealavvik

Avhendingsloven har også fått en ny bestemmelse om arealavvik innendørs. Helt kort betyr endringen at eiendommen har en mangel hvis opplysningene om størrelse i salgsdokumentene ikke er riktig. Det er en forutsetning at avviket utgjør mer enn 2 % og minst én kvadratmeter, og at selgeren ikke godtgjør at opplysningene ikke har hatt betydning for kjøperen.

Viktig for kjøper å være klar over

Advokatene i HELP er fornøyde med regelendringer som bidrar til at kjøper får bedre informasjon. Dette kan redusere antall konflikter i etterkant av boligkjøpet.

Selv om selgers ansvar nå har blitt utvidet, er det ikke slik at alle feil er mangler etter avhendingsloven. Det er påregnelig med noen feil ved boligen på grunn av alder, slitasje, osv., og det som er opplyst ved salget, er naturligvis ikke mangler. Jo eldre boligen er, desto vanligere er det å avdekke feil. Det er svært viktig å lese salgsoppgaven nøye. Hvis det er gitt konkrete risikoopplysninger om bestemte bygningsdeler, er det påregnelig å måtte utbedre disse og denne kostnaden må kjøper dekke selv.

Hvis du har boligkjøperforsikring hos HELP, vil våre advokater hjelpe deg med å vurdere om du kan rette et krav mot selger/selgers boligselgerforsikringsselskap. Dersom det er sannsynlig at du vil nå frem med et krav, forfølger vi saken for deg til den er løst.



Et hjem er mer verdt enn et hus, og et hus er mer enn bare vegger.

Det er et sted for å skape gode minner
preget av trivsel, omsorg og trygghet.

For oss som jobber med folks hjem hver
eneste dag, er det naturlig å engasjere oss
sammen med SOS-barnebyer for å gi flere
barn et trygt og godt hjem.

For hvert hjem vi formidler, gir vi derfor
100 kroner til SOS-barnebyers arbeid.

aktiv. +  **SOS
BARNEBYER**

Forbrukerinformasjon om budgivning

Sist oppdatert med virkning fra 1. januar 2014, i forbindelse med ikrafttredelse av endringer i eiendomsmeglingsforskriften.

Informasjonen er utarbeidet av Forbrukerombudet, Forbrukerrådet, Den Norske Advokatforening ved Eiendomsmeglingsgruppen, Eiendomsmeglerforetakenes Forening og Norges Eiendomsmeglerforbund, på grunnlag av blant annet forskrift om eiendomsmegling § 6-3 og § 6-4.

Nedenfor gis en oversikt over de retningslinjer som forbrukermyndighetene og organisasjonene anbefaler benyttet ved budgivning på eiendommen. Avslutningsvis gis også en kort oversikt over de viktigste rettsreglene tilknyttet budgivning.

Før det legges inn bud på eiendommen oppfordres budgiver til å sette seg inn i all relevant informasjon om eiendommen, herunder eventuell salgsoppgave og teknisk rapport med vedlegg.

Gjennomføring av budgivning

1. På forespørsel vil megler opplyse om aktuelle bud på eiendommen, herunder om relevante forbehold.
2. Alle bud skal inngis skriftlig til megler, som formidler disse videre til oppdragsgiver. Kravet til skriftlighet gjelder også budforhøyelser og motbud, aksept eller avslag fra selger. Før formidling av bud til oppdragsgiver skal megler innhente gyldig legitimasjon og signatur fra budgiver. Kravet til legitimasjon og signatur er oppfylt for budgivere som benytter e-signatur, eksempelvis BankID eller MinID. Med skriftlige bud menes også elektroniske meldinger som e-post og SMS når informasjonen i disse er tilgjengelig også for ettertiden.
3. Et bud bør inneholde eiendommens adresse (eventuelt gnr/bnr), kjøpesum, budgivers kontaktinformasjon, finansieringsplan, akseptfrist, overtakelsesdato og eventuelle forbehold som for eksempel usikker finansiering, salg av nåværende bolig ol. Normalt vil ikke et bud med forbehold bli akseptert før forbeholdet er avklart. Konferer gjerne med megler før bud gis.
4. Megler skal legge til rette for en forsvarlig avvikling av budrunden. I forbrukerforhold (dvs. der oppdragsgiver er forbruker) skal megleren ikke formidle bud med kortere akseptfrist enn kl. 12.00 første virkedag etter siste annonserte visning. Etter denne fristen bør budgivere ikke sette en kortere akseptfrist enn at megler har mulighet til, så langt det er nødvendig, å orientere oppdragsgiver, budgivere og øvrige interessenter om bud og forbehold. Det bør ikke gis bud som diskriminerer eller utelukker andre budgivere. Dersom bud inngis med en frist som åpenbart er for kort til at megleren kan avvikle budrunden på en forsvarlig måte som sikrer oppdragsgiver og interessenter et tilstrekkelig grunnlag for sine handlingsvalg, vil megler fraråde budgiver å stille slik frist.
5. Megleren vil uoppfordret gi sin vurdering av det enkelte bud overfor oppdragsgiveren, når budet er gitt innenfor fristene i punkt 4.
6. Megleren skal så langt det er nødvendig og mulig holde budgiverne skriftlig orientert om nye og høyere bud og eventuelle forbehold. Megler skal så snart som mulig bekrefte skriftlig overfor budgivere at budene deres er mottatt.
7. Etter at handel har kommet i stand, eller dersom en budrunde avsluttes uten at handel er kommet i stand, kan en budgiver kreve kopi av budjournalen i anonymisert form.
8. Kopi av budjournal skal gis til kjøper og selger uten ugrunnet opphold etter at handel er kommet i stand. Dersom det er viktig for budgiver å bevare sin anonymitet, bør budet fremmes gjennom fullmektig.

Viktige avtalerettslige forhold

1. Det eksisterer ingen angrerett ved salg/kjøp av fast eiendom.
2. Når et bud er innsendt til megler og han har formidlet innholdet i budet til selger (slik at selger har fått kunnskap om budet), kan budet ikke kalles tilbake. Budet er da bindende for budgiver frem til akseptfristens utløp, med mindre budet før denne tid avslås av selger eller budgiver får melding om at eiendommen er solgt til en annen (man bør derfor ikke gi bud på flere eiendommer samtidig dersom man ikke ønsker å kjøpe flere enn en eiendom).
3. Selger står fritt til å forkaste eller akseptere ethvert bud, og er for eksempel ikke forpliktet til å akseptere høyeste bud.
4. Når en aksept av et bud har kommet frem til budgiver innen akseptfristens utløp er det inngått en bindende avtale.
5. Husk at også et eventuelt bud fra selger til kjøper (såkalte "motbud"), avtalerettslig er et bindende tilbud som medfører at det foreligger en avtale om salg av eiendommen dersom budet i rett tid aksepteres av kjøper.

For eiendommen:

Adresse: Karl Flods vei 1B
0953 OSLO**Meglerforetak:** Aktiv Eiendomsmegling
Saksbehandler: Iris Therese Asak**Telefon:** 975 98 015
E-post: iris.asak@aktiv.no**Oppdragsnummer:**

Undertegnede gir herved følgende bud på ovennevnte eiendom:

Kjøpesum: Kr. _____**Beløp med bokstaver:** Kr. _____

+ omkostningert iht. opplysninger i salgsoppgaven

Dette budet er bindende for undertegnede frem til og med den: _____ Kl. _____*Dersom annet ikke er angitt gjelder budet til kl. 15.00 første virkedag etter siste annonserte visning. I forbrukerforhold vil bud med kortere akseptfrist enn til kl. 12.00 første virkedag etter siste annonserte visning ikke bli viderefordlet til selger.***Eventuelle forbehold:** _____

Undertegnede er kjent med at selger står fritt til å godta eller forkaste ethvert bud. Likeledes er undertegnede klar over at budet er bindende for budgiver når det er kommet til selgers kunnskap. Handelen er juridisk bindende for begge parter dersom budet aksepteres innen akseptfristen. Undertegnede er kjent med at budjournalen vil bli forelagt kjøper og selger når handel er sluttet.

Ønsket overtakelsesdato: _____

Budet baseres på opplysninger og salgsvilkår som fremkommer av salgsoppgave datert: _____

Kjøpet vil bli finansiert slik:

Låneinstitusjon: _____ Referanse og tlf nr.: _____

Lånt kapital: _____ Kr.: _____

Egenkapital: _____ Kr.: _____

Totalt: _____ Kr.: _____

Egenkapital består av: Salg av nåværende bolig eller fast eiendom Disponibelt kontantbeløp (bankinnskudd)Jeg gir bud som: Forbruker Ledd i næringsvirksomhet / juridisk person (selskap)Jeg samtykker til bruk av elektronisk kommunikasjon: Ja Nei

Navn: _____

Navn: _____

Fødselsnr. (11 siffer): _____

Fødselsnr. (11 siffer): _____

Adresse: _____

Adresse: _____

Postnr.: _____ Sted: _____

Postnr.: _____ Sted: _____

Tlf.: _____ E-post: _____

Tlf.: _____ E-post: _____

Dato.: _____ Sign: _____

Dato.: _____ Sign: _____

Kopi av legitimasjon

Kopi av legitimasjon

aktiv.
Tar deg videre