

aktiv.



Kåre B. Werners gate 4, 1475 FINSTADJORDET

Attraktiv 2-roms med fantastisk utsikt fra solrik balkong | Ny i 2022 | Garasje med lader | Fjernvarme | Bør sees!



Daglig leder / Eiendomsmegler

Marianne Lund Østhagen

Mobil 934 94 445

E-post marianne@aktiv.no

Aktiv Oslo Nord og Lørenskog

Nøkkelinformasjon

Prisant.: Kr 2 155 000,-
Fellesgjeld: Kr 1 445 000,-
Omkostn.: Kr 10 642,-
Total ink omk.: Kr 3 610 642,-
Felleskostn.: Kr 9 992,-
Selger: Marcus Ruud Aspel

Salgsobjekt: Andelsleilighet
Eierform: Andel
Byggeår: 2022
BRA-i/BRA Total 44/44 kvm
Tomtstr.: 4472 m²
Soverom: 1
Antall rom: 2
Gnr./bnr. Gnr. 100, bnr. 809
Andelsnr.: 46
Oppdragsnr.: 1104250034

Velkommen til Lørenskog og Kåre B. Werners gate 4, din nye bolig?

- * Lys og luftig med utgang til romslig balkong på 8,5 kvm med fantastisk utsikt og gode solforhold
- * Prosjekt fra USBL og PEAB - påkostet prosjekt med fokus på gode materialvalg, lys og luft og grønne områder
- * Gunstig lån - Fellesgjeld med 50 års nedbetaling, avdragsfrihet t.o.m 2041, IN-ordning og sikringsfond
- * Felleskostnadene reduseres til kr. 3557,- pr. mnd ved innfrielse av IN-lån(fellesgjeld)
- * Balansert ventilasjon med varmegjenvinning
- * Fjernvarme(fyring og varmtvann) - Vannbåren gulvvarme
- * HTH-kjøkken med integreerte hvitevarer
- * Garasje plass medfølger i underliggende garasjeanlegg med lader
- * Takterrasse og flotte grøntarealer på borettslagets tomt
- * Kort gangavstand til Triaden med alt man trenger av butikker- og servicetilbud



Innhold

Nøkkelinformasjon	2
Om eiendommen	4
Tilstandsrapport	36
Egenerklæring	55
Nabolagsprofil	60
Budskjema	69

Om eiendommen

Om boligen

Areal

BRA - i: 44 m²

BRA totalt: 44 m²

TBA: 8 m²

Bruksareal fordelt på etasje

5. etasje

BRA-i: 44 m² Stue/kjøkken, soverom, bad og entré.

TBA fordelt på etasje

5. etasje

8 m² Balkong

Tomtetype

Eiet

Tomtestørrelse

4472 m²

Tomtebeskrivelse

Borettslaget har pent opparbeidet fellesareal. I retning øst og vest for bebyggelsen, er det dannet indre gårdsrom mellom blokkene i borettslaget og naboborettslagene i Tunkvartalet. Det frestår som et pent opparbeidet, parkmessig uteområde med plen, beplantning, sittegrupper, lekeplasser og gangstier til stor glede for store og små. Det er bygget en Tunpavljong, et felleshus som skal være et lyspunkt i det store gårdsrommet. Det skal være et samlingspunkt for borettslagene i området som kan benyttes til møter, diverse sosiale treff og til utleie til private selskap for beboerne.

Beliggenhet

Utbyggingen av Skårer syd og Tunkvartalet utgjør avslutningen av Lørenskogs sentrumsområde. Fra Tunkvartalet er det kort vei til restauranter, kafeer, treningsstudio og alt du trenger av butikker. På Triaden Lørenskog Storsenter finner du alt fra kles- og interiørforretninger til dagligvarebutikker og vinmonopol.

Skårerbyen er under utbygging og legger til rette for et helt nytt sentrumsliv i Lørenskog. Her kommer det en fantastisk ny bypark på 1500 kvm med flere ballplasser, og ikke minst blir Skårersletta bygd om til en attraktiv bygate. Med butikker og kafeer på gateplan får man en urban kobling mot grønne lunger, parker, torg og sosiale møtepunkter.

Lørenskog sentrum, i tilknytning til bussterminalen og Metro kjøpesenter, ligger Lørenskog Hus et flott, nyere kulturhus. Her finner du kino, søndagsåpent bibliotek, aktivitetshus for ungdom, scener, kafé, bar, restaurant, musikk- og kulturskole, kunstsall/galleri, møterom, offentlige tjenester m.m.

Det er et godt utbygd nett av gang/sykkelveier i Lørenskog og omegn, og et aktivt idrettsmiljø med anlegg innen de fleste grener. Det er blant annet flere ballplasser, ishall, golfbane, flerbrukshall, svømmehall og tennisbane med mer. Lørenskog har ishockeylag som ligger helt i norgestoppen, og utøvere i verdenstoppen innen freestyle og discodans.

Fra Røykås kan du ta deg ut i lysløypenett mot Mariholtet, og fra Sørlihavna går det lysløype mot Losby. Østmarka byr i tillegg på flere bade- og fiskevann og flott turterreng. Lørenskog kommune driver Losby besøksgård og kafé. Losby Golfklubb har et meget flott golfanlegg med bl.a. 9 og 18-hulls golfbane.

I området ved Lørenskog stasjon finner du verdens råeste helårsarena for snøopplevelser SNØ. Parken åpnet i 2020 og har et areal på totalt 50 000 kvm, fire alpine nedfarter, stolheis og blåpark med bigjump, samt langrennsspor på rundt 2 km og et fantastisk lekeområde. Anlegget skal være åpent hver dag, hele året, alltid nypreppet, alltid gøy!

Dagligvarehandelen kan gjøres på blant annet Rema 1000 som ligger få meter fra døren, eller på Bunnpris og søndagsåpen Joker. For ytterligere servicetilbud er det kort vei til Triaden Lørenskog Storsenter som nylig har ferdigstilt ut- og ombygging med mange nye butikker og blant annet Espresso House.

Strømmen Storsenter, Lillestrøm sentrum og Oslo sentrum ligger også godt innen rekkevidde.

Området har et godt offentlig transporttilbud og den nærmeste bussholdeplassen er Bergerveien, ca. 120 meter unna. Lørenskog sentrum ved Metro har bussterminal, og er et kollektivt knutepunkt med hyppige avganger mot Oslo Bussterminal og Lillestrøm. Med bil tar det ca. 8 min til Strømmen Storsenter, 9 min til Lillestrøm, 16 min til Oslo S og 28 min til Oslo lufthavn.

Fra eiendommen er det gangavstand til Åsen barneskole og Løkenåsen ungdomsskole. Kommunen har ikke skolekretser, men det er definert veiledende inntaksområder for

hver barneskole. Det finnes flere videregående skoler i nærliggende områder, blant annet Lørenskog og Mailand vgs., samt et godt utvalg av barnehager. OsloMet storbyuniversitetet har avdeling på Kjeller ved Lillestrøm.

Bygningssakkyndig

Øyvind Nåmo Rønning

Type takst

Tilstandsrapport

Byggemåte

Leiligheten er oppført i 2022 etter byggesøknad fra 2020. For vurderingene i rapporten legges det til grunn at bygget er oppført etter reglene i teknisk forskrift fra 2017.

Konstruksjoner

anses i hovedsak å ha tiltenkt funksjon i henhold til alder og nevnte betraktninger. Bygget er ført opp i mur/betong og stenderverk i tre. Flatt tak tekket med papp eller lignende. Utvendige fasader med teglstein, trekledning og malt pusset overflater. Grunnmur av betong med støpt såle mot grunnforhold.

Boligen har for det meste fått tg1, med unntatt av tg2 på:

Det er noen riper/merker i parkett.

Merker på dørblad til bad

Se vedlagte tilstandsrapport utført av Øyvind Nåmo Rønning datert 17.03.2025 for ytterligere beskrivelser.

Innhold

5.etasje: Stue/kjøkken, bad, soverom, entré og balkong

Kjeller: Bod på 5 kvm.

Garasje plass nr. 55 disponeres

Standard

Leiligheten holder en god standard fra 2022.

Direkte adkomst fra garasje via heis, inneholder:

Entré:

Romslig entré med praktisk skyvedørsgarderobe med speil og frittstående garderobeskap for ytterligere oppbevaring. Callinganlegg.

Bad:

Lekkert flislagt bad av god størrelse med plass for både vaskemaskin og tørketrommel. Innfellbare dusjvegger, vegghengt toalett og servant med skap og speil.

Kjøkken:

Pent HTH-kjøkken med integrerte hvitevarer fra Electrolux. Oppvaskmaskin, komfyr, induksjonsplatetopp samt kjøleskap med frysedel.

Stue:

Plass for sofa, tv-møblement og spisebord. Utgang til balkong med fantastisk utsikt.

Soverom:

Plass for dobbeltseng og garderobeskap.

Balkong:

Romslig overbygget balkong på 8,5 kvm med ettermiddag- og kveldssol. Fantastisk utsikt mot Østmarka.

Aller rom unntatt bad har 3-stavs lyspigmentert eikeparkett.

Det leveres systemlås til hver leilighet. Samme nøkkel går til leiligheten, felles inngangsdør, postkasse og til fellesarealer.

Hvitevarer

Kun hvitevarer som er spesifikt angitt i salgsoppgaven, følger med. Dette gjelder uavhengig av om hvitevaren(e) eventuelt kan anses som integrerte.

TV/Internett/Bredbånd

Telia. 1000/1000 fibernett medfølger.

En pakke hvor man kan velge mindre hastighet på nett og tv-pakke, alternativt kun nett.

Parkering

Det disponeres én garasje plass i felles, oppvarmet kjelleranlegg. Plass nr. 55. Elbillader er montert fra Zaptec, forbruk faktureres den enkelte.

Borettslaget er tilknyttet Tunkvartalet garasjesameie, som fungerer som et eget driftssameie for garasjeplasser og felles anlegg.

Det betales kr. 350,- pr. mnd i fellesutgifter som faktureres direkte fra garasjesameiet.

Gjesteparkering i garasjen, samt gateparkering etter områdets bestemmelser.

Forsikringsselskap

If Skadeforsikring NUF

Polisenummer

SP3405600

Energi

Oppvarming

Vannbåren gulvvarme og varmtvann inkludert i felleskostnadene. A-konto avregnes etter faktisk forbruk årlig.

Energikarakter

C

Energifarge

Grønn

Borettslaget/Økonomi

Tot prisant. ekskl. omk. og f.gjeld

Kr 2 155 000

Tilbud lånefinansiering

Aktiv Eiendomsmegling samarbeider med sparebankene i Eika Alliansen om formidling av finansielle tjenester. Ta gjerne kontakt med megler for formidling av et uforpliktende tilbud om finansiering. Meglerforetaket kan motta provisjon ved formidling av finansielle tjenester.

Boenheten

Felleskostnader inkluderer

Fjernvarme(vannbåren varme og varmtvann), garasje, Tv/fibernet, kommunale avgifter, bygningsforsikring, trappevask, betjening av fellesgjeld mv.

Fellesutgiftene fordeles slik:

Kapitalkostnader: 6435,- (renter, avdragsfritt til 30.03.2041)

Felleskostnader: 2221,-

Akonto fjernvarme: 512,-

TV/bredbånd: 474,-

Garasjeplass 350,-

Det er IN-ordning på fellesgjelden, dersom denne innfris reduseres fellesutgiftene med kr. 6435,- og vil utgjøre kr. 3.557,- pr. mnd.

Det er skattefradrag gitt skattbar inntekt på 22% av renteutgiftene på lik linje med andre lån.

Felleskostnader pr. mnd

Kr 9 992

Andel Fellesgjeld

Kr 1 445 000

Andel fellesgjeld år

2025

Fellesgjeld pr. dato

01.03.2025

Kommentar fellesgjeld

Spesifikasjon av lån:

Låne nummer: 16364104190, DNB Bank ASA

Annuitetslån, 4 terminer per år.

Rentesats per 12.03.2025: 5.3% pa.

Antall terminer til innfrielse: 185

Saldo per 12.03.2025: 176 460 000

Andel av saldo: 1 445 000

Første termin: 30.09.2021 Neste avdrag: 30.06.2041 (siste termin 31.03.2071)

IN-lån, Avdragsfritt frem til 30.03.2041

IN-ordning: Det er anledning til å nedbetale på lånet den 15. mars og 15. september, forutsatt flytende rente. Usbl må kontaktes senest to uker før nedbetaling.

Ut i fra dagens lånebetingelser vil neste avdrag som forfaller til betaling 30.06.2041 utgjøre ca kr 1 656,00 per måned for denne boligen

Andel fellesformue

Kr 4 550

Andel fellesformue dato

31.12.2024

Borettslaget**Borettslagsnavn**

Tunkvartalet 1 Borettslag

Organisasjonsnummer

923636781

Andelsnummer

46

Om borettslaget

Tunkvartalet 1 borettslag ligger i Lørenskog kommune, og har organisasjonsnummer 923636781

Tunkvartalet 1 borettslag består av 105 boliger og ingen næringslokaler.

Ordensregler:

- Kun alminnelig dyrehold er tillatt, under forutsetning av at disse regler etterleves. Hold av én katt eller hund krever kun en skriftlig orientering til styret. Ytterligere anskaffelse krever

forutgående godkjenning fra styret. Hunder og katter skal være merket/chipet slik at eierskapet kan spores. Det er båndtvang for hunder/katter på borettslagets eiendom.

Hager

og fellesareal skal ikke benyttes som luftegård. Ved eventuelle uhell skal ekskrementer fjernes umiddelbart.

-Grilling er kun tillatt ved bruk av elektrisk grill og gassgrill, ikke kullgrill eller bålpanne.

Lånebetingelser fellesgjeld

Spesifikasjon av lån:

Låne nummer: 16364104190, DNB Bank ASA

Annuitetslån, 4 terminer per år.

Rentesats per 02.06.2024: 5.49% pa.

Antall terminer til innfrielse: 188

Saldo per 02.06.2024: 177 295 000

Andel av saldo: 2 145 000

Første termin: 30.09.2021 Neste avdrag: 30.06.2041 (siste termin 31.03.2071)

Avdragsfritt frem til 30.06.2041

IN-ordning: Det er anledning til å nedbetale på lånet den 15. mars og 15. september, forutsatt flytende rente. Usbl må kontaktes senest to uker før nedbetaling.

Sikringsordning fellesgjeld

Borettslaget er sikret mot tap av felleskostnader i Klare Finans AS. Borettslaget er, etter gjeldende bestemmelser fastsatt av

finansieringsselskapet, sikret mot tap som følge av at en andelseier unnlater å betale sine felleskostnader. Avtalen om sikring er gyldig til

avtalen sies opp av en av partene. Oppsigelsesfrist er 1. desember med gyldighet fra førstkommende årsskifte

Forkjøpsrett

Medlemmer av boligbyggelaget har forkjøpsrett. Forkjøpsretten er utlyst på forhånd.

For de som har meldt forkjøpsrett er fristen 5 hverdager for å benytte forkjøpsretten etter at boligbyggelaget har fått melding om salg. Dersom aksept av bud skjer mer enn 3 måneder etter at varsel om forhåndsutlysning ble sendt boligbyggelaget, må

forkjøpsretten utlyses på nytt. Det vil da kunne gå noe lenger tid før forkjøpsretten er avklart. Kontakt megler dersom det er behov for ytterligere informasjon.

Ansiennitetsregler: 1 - Andelseier i borettslaget

2 - Storbyfelleskap (Bate, BOB, Vestbo, TOBB, Nobl og Bonord iht. ansiennitet.)

2 - Medlem i Usbl

Regnskap/budsjett

Vi oppfordrer alle til å sette seg inn i regnskap, budsjett og årsberetning. Dokumentene vil være tilgjengelig hos meglerforetaket. Det gjøres oppmerksom på at fellesgjeld og felleskostnader kan variere over tid som følge av beslutninger foretatt av styret/ årsmøtet/generalforsamling.

Styregodkjennelse

Andelseier(e) kan kun eie en andel i borettslaget. Kun fysiske personer kan eie andelen. Kjøper skal godkjennes av borettslagets styre for at ervervet skal bli gyldig. Styregodkjennelse kan ikke nektes uten saklig grunn. Kjøper er forpliktet til å gjennomføre handelen uavhengig av om kjøper på overtakelsestidspunktet er godkjent av borettslaget som ny andelseier. Risikoen for å bli godkjent som ny andelseier påhviler kjøper. Dersom kjøper på overtakelsestidspunktet ikke er godkjent som ny andelseier, har kjøper dog ikke rett til å ta eiendommen i bruk, jf. borettslagslovens § 4-5 (2). Kjøper kan gå til søksmål mot borettslaget dersom kjøper mener manglende godkjennelse ikke er saklig begrunnet.

Dersom borettslaget er tilknyttet et boligbyggelag, er det ofte et krav fra boligbyggelagets side at kjøper må melde seg inn i boligbyggelaget før kjøper kan bli godkjent som ny andelseier i det aktuelle borettslaget. Det gjøres oppmerksom på at det vil kunne påløpe et innmeldingsgebyr til boligbyggelaget, og de fleste boligbyggelagene krever at innmeldingsavgiften skal være innbetalt før godkjenningen blir gitt. Innmeldingsgebyret faktureres kjøper direkte.

Vedtekter/husordensregler

Vi oppfordrer alle til å sette seg inn i gjeldende vedtekter og husordensregler. Dokumentene følger vedlagt i salgsoppgaven.

Dyrehold

Kun alminnelig dyrehold er tillatt, under forutsetning av at disse regler etterleves. Hold av én katt eller hund krever kun en skriftlig orientering til styret. Ytterligere anskaffelse krever forutgående godkjenning fra styret. Hunder og katter skal være merket/chipet slik at eierskapet kan spores.

Det er båndtvang for hunder/katter på borettslagets eiendom. Hager og fellesareal skal ikke benyttes som luftegård. Ved eventuelle uhell skal ekskrementer fjernes umiddelbart.

Forretningsfører

Forretningsfører

Boligbyggelaget USBL

Offentlige forhold

Eiendommens betegnelse

Gårdsnummer 100, bruksnummer 809 i Lørenskog kommune. Andelsnr. 46 i Tunkvartalet 1 Borettslag med orgnr. 923636781

Tinglyste heftelser og rettigheter

På eiendommen er det tinglyst følgende heftelser og rettigheter som følger eiendommens matrikkel ved overskjøting til ny hjemmelshaver:

3222/100/809:

14.01.1953 - Dokumentnr: 171 - Bestemmelse om gjerde

Bestemmelse om veg

Bestemmelse om vedlikehold

Overført fra: Knr:3222 Gnr:100 Bnr:80

Gjelder denne registerenheten med flere

23.09.1967 - Dokumentnr: 3431 - Rettigheter iflg. skjøte

Bestemmelse om bebyggelse

Bestemmelse om gjerde

Bestemmelse om generende virksomhet

Med flere bestemmelser

Overført fra: Knr:3222 Gnr:100 Bnr:80

Gjelder denne registerenheten med flere

Diverse påtegning

Gjelder ikke for gnr. 100 bnr. 433 snr. 1-11

07.11.1977 - Dokumentnr: 7481 - Skjønn

Avståelse av veggrunn

Overført fra: Knr:3222 Gnr:100 Bnr:80

Gjelder denne registerenheten med flere

25.07.1979 - Dokumentnr: 5136 - Erklæring/avtale

Bestemmelse om å rive/fjerne bygg når bygningsrådet forlanger det

Overført fra: Knr:3222 Gnr:100 Bnr:80

Gjelder denne registerenheten med flere

06.02.2019 - Dokumentnr: 159722 - Registerenheten kan ikke disponeres over uten samtykke fra rettighetshaver
Rettighetshaver: Dnb Eiendom AS
Org.nr: 910 968 955
Overført fra: Knr:3222 Gnr:100 Bnr:80
Gjelder denne registerenheten med flere

14.10.2020 - Dokumentnr: 3172440 - Bestemmelse om nettstasjon
Rettighetshaver: Elvia AS
Org.nr: 980 489 698
Bestemmelse om stedsevarig rett til bygging, drift, vedlikehold og fornyelse
Bestemmelse om transport og ferdsel
Bestemmelse om byggeforbud og beplantning
Overført fra: Knr:3222 Gnr:100 Bnr:80
Gjelder denne registerenheten med flere

21.05.2021 - Dokumentnr: 601206 - Bestemmelse om vann/kloakk
Kan ikke slettes uten samtykke fra: Lørenskog Kommune
Org.nr: 842 566 142
Bestemmelse om gjensidig rett
Bestemmelse om vedlikehold av anlegg/ledninger
Gjelder denne registerenheten med flere

21.05.2021 - Dokumentnr: 601206 - Bestemmelse om elektriske ledninger/kabler
Kan ikke slettes uten samtykke fra: Lørenskog Kommune
Org.nr: 842 566 142
Bestemmelse om gjensidig rett
Bestemmelse om vedlikehold av anlegg/ledninger
Gjelder denne registerenheten med flere

21.05.2021 - Dokumentnr: 601206 - Erklæring/avtale
Kan ikke slettes uten samtykke fra: Lørenskog Kommune
Org.nr: 842 566 142
Bestemmelse om gjensidig rett til adkomst og opphold på uteoppholdsarealer
Gjelder denne registerenheten med flere

21.05.2021 - Dokumentnr: 601206 - Erklæring/avtale
Kan ikke slettes uten samtykke fra: Lørenskog Kommune
Org.nr: 842 566 142
Gjensidig rett til bruk av grunn for reoperasjoner mm
Gjelder denne registerenheten med flere

28.05.2021 - Dokumentnr: 629314 - Erklæring/avtale

Bestemmelser adkomst, drift og vedlikehold av teknisk rom
Gjelder denne registerenheten med flere

28.05.2021 - Dokumentnr: 629314 - Erklæring/avtale
Bestemmelse drift og vedlikehold av brannoppstillingsplasser og renovasjonsløsninger
Gjelder denne registerenheten med flere

10.06.2021 - Dokumentnr: 695719 - Erklæring/avtale
Rettighetshaver: Lørenskog Kommune
Org.nr: 842 566 142
Rett til å oppføre og vedlikeholde lysmaster med tilhørende anlegg
Ret til å oppføre og vedlikeholde innretninger som nevnt i vegtrafikkloven § 5 tredje ledd
Det kan ikke gjøres tiltak på eiendommen som kan være til skade eller ulempe for anlegget eller innretningene

10.06.2021 - Dokumentnr: 695719 - Bestemmelse om adkomstrett
Rettighetshaver: Lørenskog Kommune
Org.nr: 842 566 142
Bestemmelse om adkomstrett for vedlikehold av anlegget og innretningene

21.05.2021 - Dokumentnr: 601181 - Registrering av grunn
Denne matrikkelenhet opprettet fra:
Knr:3222 Gnr:100 Bnr:80

21.05.2021 - Dokumentnr: 601197 - Registrering av grunn
Utskilt fra denne matrikkelenhet:
Knr:3222 Gnr:100 Bnr:811

01.01.2024 - Dokumentnr: 181279 - Omnummerering ved kommuneendring
Tidligere: Knr:3029 Gnr:100 Bnr:809

21.05.2021 - Dokumentnr: 601206 - Bestemmelse om adkomstrett
Rettighet hefter i: Knr:3222 Gnr:100 Bnr:811
Kan ikke slettes uten samtykke fra: Lørenskog Kommune
Org.nr: 842 566 142

21.05.2021 - Dokumentnr: 601206 - Bestemmelse om parkering
Rettighet hefter i: Knr:3222 Gnr:100 Bnr:811
Kan ikke slettes uten samtykke fra: Lørenskog Kommune
Org.nr: 842 566 142
Gjelder 103,25 parkeringsplasser

Ferdigattest/brukstillatelse

Det foreligger midlertidig brukstillatelse for eiendommen datert 28.06.2021.

Vei, vann og avløp

Offentlig vei, vann og avløp.

Regulerings og arealplaner

Kommuneplanens arealdel 2023 - 2035. Arealbruk: Boligbebyggelse, nåværende.

Områderegulering: Skårer syd. Id 2014003. Formål: Kombinert bebyggelse og anleggsformål.

Kopi av situasjonskart og reguleringsbestemmelser kan fremlegges ved å kontakte megler.

Adgang til utleie

Med godkjenning fra styret er utleie tillatt for inntil 3 år, dersom andelseier selv eller person nevnt i Borettslagsloven § 5-6 (1) nr. 3 har bebodd eiendommen i minst ett av de to siste årene.

Legalpant

Borettslaget har legalpant i andelen for opptil 2 G (folketrygdens grunnbeløp). Pantet dekker borettslagets krav på felleskostnader samt andre krav borettslaget måtte få mot andelseieren. Kommunen har legalpant i eiendommen for forfalte krav på eiendomsskatt og kommunale avgifter/gebyrer.

Kontraktsgrunnlag

Budgivning

Budgivning i forbrukerforhold

Budgivere oppfordres til å legge inn bud elektronisk. Dette gjøres på eiendommens hjemmeside på aktiv.no, ved å bruke «Gi bud»-knappen. Ved elektronisk budgivning, samtykker budgiver til elektronisk kommunikasjon. Eiendomsmegler skal legge til rette for en forsvarlig avvikling av budrunden og kan ikke videreformidle bud med en kortere akseptfrist enn kl. 12.00 første virkedag etter siste annonserte visning. Etter klokken 11:30 anbefaler vi akseptfrist på minimum 30 minutter. Bud bør legges inn i god tid før konkurrerende buds akseptfrist utløper. For øvrig henvises til forbrukerinformasjon om budgivning i salgsoppgaven. Oppdragsgiver er oppfordret til å ikke ta imot bud direkte fra budgiver, men å henvise budgiver videre til megler. Som kjøper vil du få forelagt kopi av budjournal. Alle bud vil bli gjort kjent for kjøper og selger i handelen. Øvrige budgivere kan be om å få en kopi av budjournal i anonymisert form.

Budgivning utenfor forbrukerforhold

Budgivere oppfordres til å legge inn bud elektronisk. Dette gjøres på eiendommens hjemmeside på aktiv.no, ved å bruke «Gi bud»-knappen. Ved elektronisk budgivning, samtykker budgiver til elektronisk kommunikasjon. Det anbefales at hvert bud har en akseptfrist som muliggjør en forsvarlig avvikling av budrunden. Vi anbefaler minimum 30 minutter akseptfrist. Oppdragsgiver er oppfordret til å ikke ta imot bud direkte fra budgiver, men å henvise budgiver videre til megler.

Opplysningene i salgsoppgaven er godkjent av selger. Alle interessenter oppfordres imidlertid til grundig besiktigelse av eiendommen, gjerne sammen med fagmann før bud inngis.

Etter aksept av bud, vil eiendommens salgssum bli meddelt de som ev. måtte etterspørre denne. Eiendommens salgssum vil bli offentlig tilgjengelig ved overføring av hjemmel.

Omkostninger kjøpers beskrivelse

2 155 000 (Prisantydning)

1 445 000 (Andel av fellesgjeld)

3 600 000 (Pris inkl. fellesgjeld)

Omkostninger

1 354 (Eierskiftegebyr garasje)

7 938 (Gebyr avklaring forkjøpsrett)

260 (Panteattest kjøper)

545 (Tinglysningsgebyr hjemmelsoverføring)

545 (Tinglysningsgebyr pantedokument)

7 900 (Boligkjøperforsikring – fem års varighet (valgfritt))

2 800 (Boligkjøperforsikring Help Pluss - ett års varighet (valgfritt))

10 642 (Omkostninger totalt)

18 542 (med Boligkjøperforsikring - fem års varighet)

21 342 (med Boligkjøperforsikring inkludert ett år med Help Pluss)

3 610 642 (Totalpris. inkl. omkostninger)

3 618 542 (Totalpris. inkl. omkostninger (med Boligkjøperforsikring - fem års varighet))

3 621 342 (Totalpris. inkl. omkostninger (med Boligkjøperforsikring inkludert ett år med Help Pluss))

Regnestykket forutsetter at det kun tinglyses ett pantedokument og at eiendommen selges til prisantydning. Det tas forbehold om endringer i offentlige avgifter/gebyrer.

Omkostninger kjøpers beløp

Kr 10 642

Betalingsbetingelser

Med mindre annet er avtalt forutsettes det at kjøpesum inkludert omkostninger er innbetalt og disponibelt på meglerforetakets klientkonto innen overtakelse.

Kjøpesummen skal innbetales fra norsk finansinstitusjon og/eller fra kjøpers egen konto i norsk finansinstitusjon.

Hvitvaskingsreglene

Megler har plikt til å gjennomføre kundetiltak. Hvis kjøper ikke bidrar til at megler får gjennomført kundetiltak og dette fører til at transaksjonen ikke kan gjennomføres eller blir forsinket, misligholder kjøper avtalen. Etter 30 dager er misligholdet vesentlig.

Det gir selger rett til å heve og gjennomføre deknings salg for kjøpers regning.

Personopplysningsloven

Personopplysninger blir behandlet i samsvar med personopplysningsloven.

Boligselgerforsikring

Selger har tegnet boligselgerforsikring som dekker selgers ansvar etter avhendingsloven begrenset oppad til MNOK 14. I den forbindelse har selger utarbeidet en egenerklæring som kjøper bør gjøre seg kjent med før budgivning.

Boligkjøperforsikring

Vedlagt i salgsoppgaven følger informasjon om Boligkjøperforsikring og Boligkjøperforsikring Pluss fra HELP Forsikring AS. Boligkjøperforsikring er en rettshjelpsforsikring som gir trygghet og profesjonell juridisk hjelp dersom det oppdages uventede feil eller mangler ved boligen de neste fem årene.

Boligkjøperforsikring Pluss har samme dekning som boligkjøperforsikring, med tillegg av fullverdig advokathjelp på viktige rettsområder i privatlivet. Boligkjøperforsikring Pluss betales årlig. Les mer om begge forsikringene i vedlagte materiell eller på help.no.

Det gjøres oppmerksom på at boligkjøperforsikring kun kan tegnes av forbruker.

Meglerforetaket mottar kr 4 900/5 100/5 800 i kostnadsgodtgjørelse, avhengig av boligtype, samt et tillegg på kr 1 000 ved salg av Boligkjøperforsikring Pluss.

Oppdragsansvarlig

Marianne Lund Østhagen

Daglig leder / Eiendomsmegler

marianne@aktiv.no

Tlf: 934 94 445

Oda Øvergård Buvik

Eiendomsmegler/Fagansvarlig

oda.buvik@aktiv.no

Tlf: 400 18 851

Romerike Eiendomsmegling AS Filial Lørenskog, Stovner Senter Plan 3

0985 OSLO

Salgsoppgavedato

17.03.2025









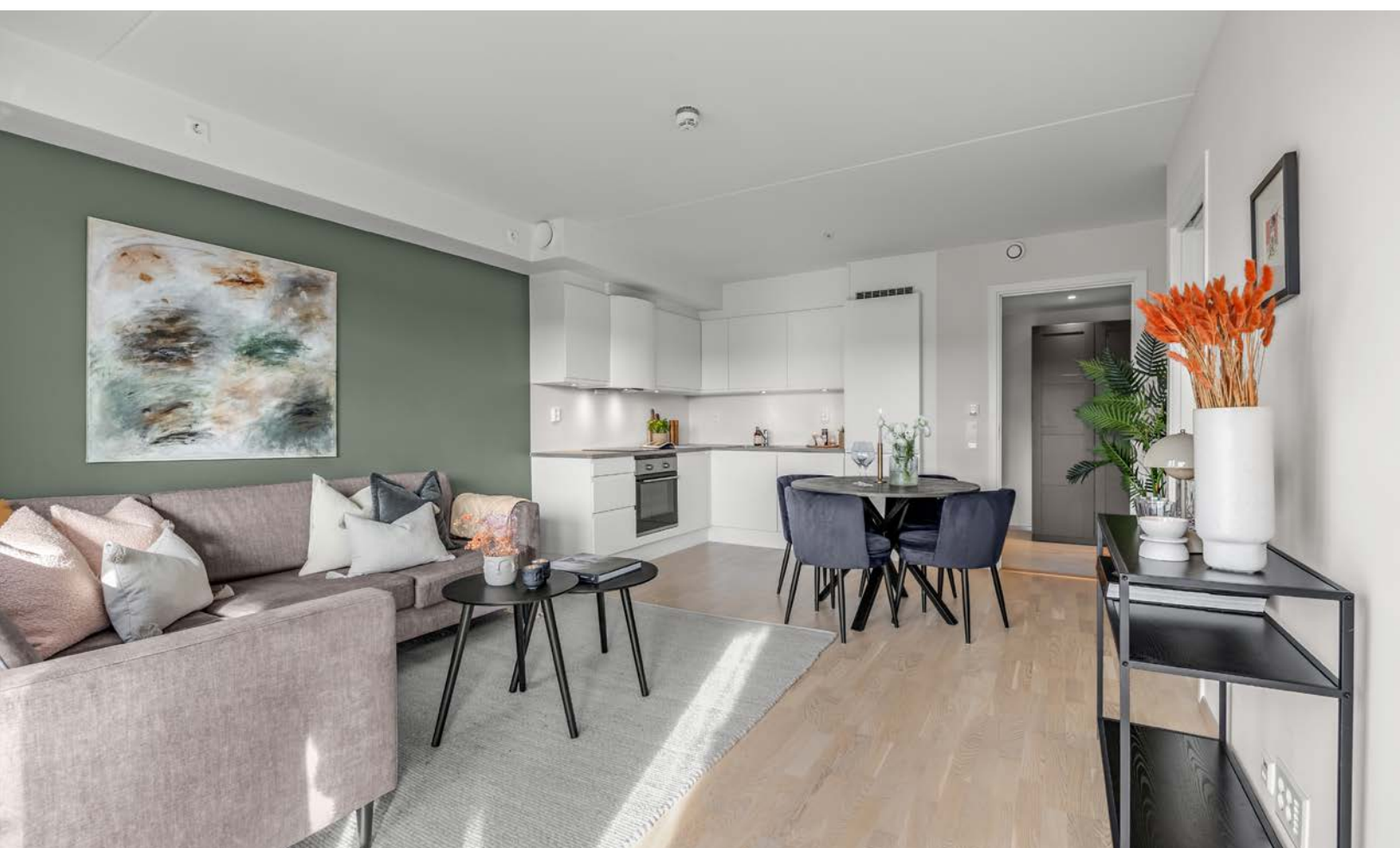





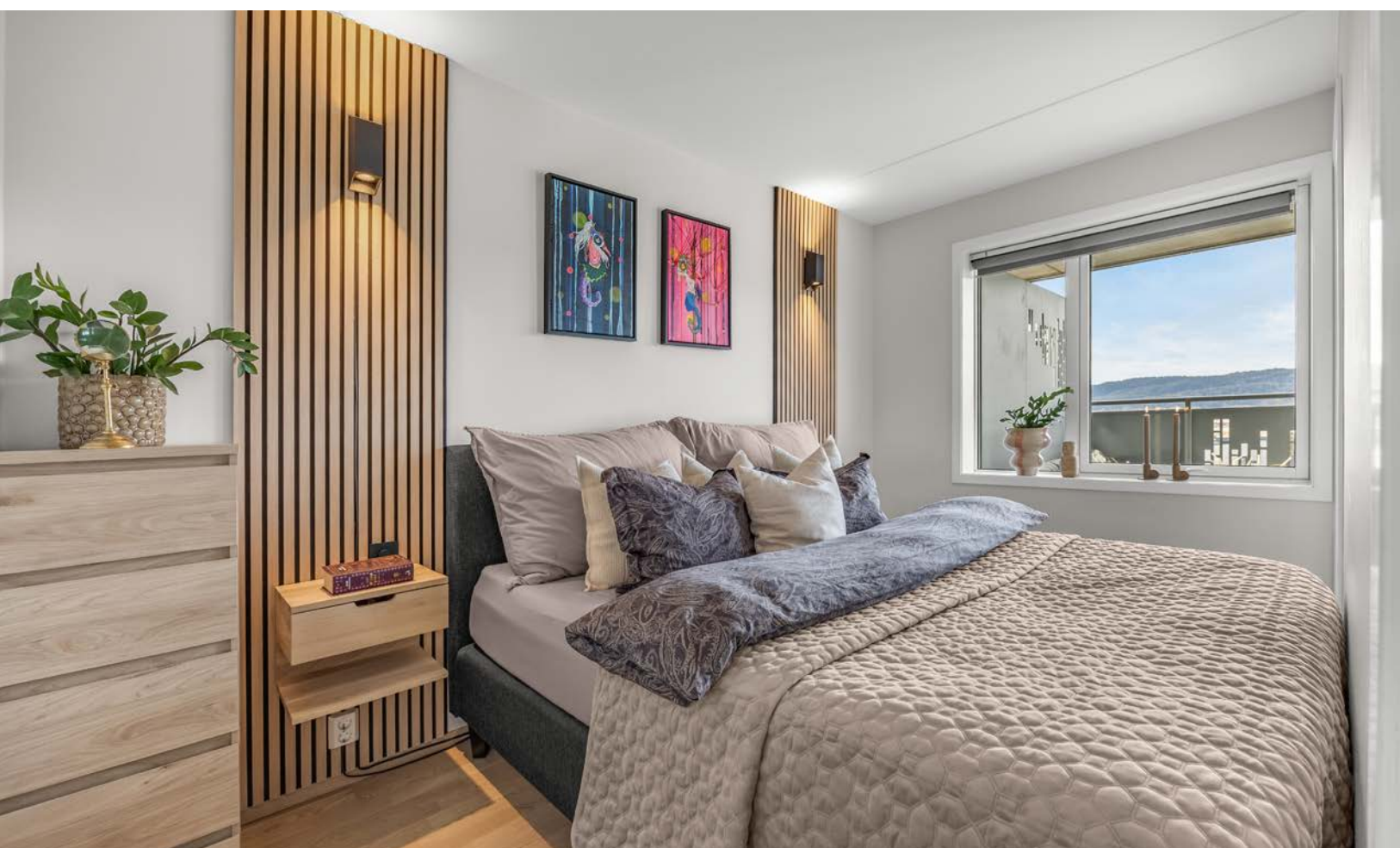























Vedlegg

Tilstandsrapport

-  Boligbygg med flere boenheter
-  Kåre B. Werners gate 4, 1475 FINSTADJORDET
-  LØRENSKOG kommune
-  # gnr. 100, bnr. 809
-  # Andelsnummer 46

Sum areal alle bygg: BRA: 49 m² BRA-i: 44 m²



Befaringsdato: 17.03.2025

Rapportdato: 17.03.2025

Oppdragsnr.: 18925-1697

Referansenummer: YF5384

Autorisert foretak: Nåmo Takst og Rådgivning AS

Vår ref: Marcus Ruud
Aspel



Rapporten kan brukes i inntil ett år etter rapportdato, og kan ikke gjenbrukes ved flere boligsalg i denne perioden. For eiendomsoverdragelser fra 1.1.2024, må selger sørge for at areal i rapporten er oppdatert og følger ny bransjestandard for areal. Skjer det endringer, oppstår skader også videre på boligen, bør du som selger be om oppdatert rapport.

Norsk takst

Norsk takst er bransjeorganisasjonen for landets bygningssakkyndige og takstforetak, med om lag 1400 sertifiserte medlemmer fordelt på omtrent 1000 bedrifter. I boligomsetningen regnes takstrapportene som et helt avgjørende element i den informasjonen som gjøres tilgjengelig for kjøper. Årlig leverer medlemmene rundt 120.000 slike takster. Det gir unik oversikt over norske boliger, og bidrar til at alle oppdrag kan utføres med utgangspunkt i erfaringsbasert kvalitet.



Det stilles høye krav til utdanning, sertifisering og yrkesetikk. Norsk takst er opptatt av at boligomsetningen skal være trygg, og legger vekt på å opptre uavhengig av andre bransjeaktører. Bygningssakkyndige fakturerer sine tjenester uten hensyn til hvilken pris som oppnås, og skal heller ikke på annen måte ha noen egeninteresse knyttet til handelen.

Uavhengighet og god fagkunnskap har over tid bygget troverdighet og tillit. Både selger og kjøper skal kunne stole på bygningssakkyndiges vurderinger. For tilfeller der det likevel skulle oppstå misnøye med utført arbeid, har vi sammen med Forbrukerrådet etablert en klagenemnd.

Norsk takst har en sentral rolle i utviklingen av norske standarder, regler og profesjonsprinsipper, og representerer bransjen i alle relevante internasjonale fora. Dette sikrer at norske bygningssakkyndige tidlig kan tilpasse seg krav og bransjetrender fra utlandet, samtidig som takseringsfaget får en norsk stemme på verdensbasis. Organisasjonen bidrar i næringspolitisk sammenheng, og har vært en pådriver for å sikre at lover og regler gir trygghet for forbrukerne i boligomsetningen.

NÅMO TAKST OG RÅDGIVNING AS

Nåmo Takst og Rådgivning AS er et lite selskap, bestående av spisskompetente takseringskonsulenter internt og eksternt. Tar oppdrag i Oslo, Romerike og Innlandet, og kan bistå både private og offentlige med våre tjenester. Har drevet i over 20 år innen bransjen. Bred erfaring og gode referanser. Nåmo Takst og Rådgivning AS driver hovedsakelig med tilstand, reklamasjonsrapporter og verdivurdering, samt byggmessige skader på konstruksjoner.



Rapportansvarlig

Øyvind Nåmo Rønning
Uavhengig Takstingeniør
oyvind@namotakst.no
909 91 556



Dette trenger du å vite om tilstandsrapporten



Hva er en tilstandsrapport?

En tilstandsrapport beskriver synlige skader/avvik eller tegn på skader/avvik på boligen. Rapporten fremhever vanligvis ikke positive egenskaper ved boligen.



Hva vurderer en bygningsakkyndig?

Den bygningsakkyndige vurderer boligen ut fra hva man kan forvente av en bygning av samme alder og type. Vurderingen gjøres som regel mot hvordan det var vanlig å bygge og regler som gjaldt da boligen ble oppført (søknadstidspunktet). Forhold som er vanlige for bygningens alder, slik som slitasje etter normal bruk regnes ikke som avvik.



Hva inneholder tilstandsrapporten?

Den bygningsakkyndige undersøker rom og bygningsdeler slik det kommer frem av [Forskrift til avhendingsloven](#). Tilstandsrapporten inneholder bare avvik som den bygningsakkyndige kan se eller kontrollere med enkle hjelpemidler. Det gjøres ikke nærmere undersøkelser slik som åpning av vegger eller andre bygningsdeler. I vegg mot våtrom og rom under terreng kan det borres et hull for å gjøre enkle undersøkelser slik som fuktøk.

Når du kjøper en brukt bolig

Når du kjøper en brukt bolig, er det viktig å være oppmerksom på at dette ikke kan sammenlignes med å kjøpe en ny bolig. Måten boligen ble bygget på kan være annerledes enn i dag. Bygninger svekkes over tid, og utsettes for slitasje blant annet på grunn av bruk og vær og vind. Mange boliger fornyes helt eller delvis, noen i flere omganger, eller det oppføres tilbygg. Særlig for boliger som er pusset opp eller endret, er det viktig å merke seg at fornyelse av overflater ikke nødvendigvis betyr at bygningsdeler under er forbedret.

Vurdering mot byggeregler

Den bygningsakkyndige vil vurdere boligen mot hvordan det var vanlig å bygge og regler som gjaldt på søknadstidspunktet. Den bygningsakkyndige ser etter avvik som har betydning for og som reduserer boligens funksjon og verdi, og som kommer frem av Forskrift til avhendingslova.

Noen bygningsdeler og forhold vil den bygningsakkyndige vurdere mot dagens regelverk. Etter dagens regelverk vil disse kunne få TG2 eller TG3 uten at det nødvendigvis er krav om at avviket må utbedres. Dette kan gjelde sluk, tettesjikt og fall på bad og vaskerom, forhold som gjelder sikkerhet mot brann, rekkverk, trapper, osv.

Tilstandsrapporten beskriver ikke hele boligen

BYGNINGSSAKKYNDIGE SER FOR EKSEMPEL IKKE PÅ

- vanlig slitasje og normal vedlikeholdstilstand
- bagatellmessige forhold som ikke påvirker bygningens bruk eller verdi vesentlig
- etasjeskillere
- tilleggsbygg slik som garasje, bod, anneks, naust også videre
- utvendige trapper
- støttemurer
- skjulte installasjoner
- installasjoner utenfor bygningen
- full funksjonstesting av el- og VVS-installasjoner
- geologiske forhold og bygningens plassering på grunnen
- bygningens planløsning
- bygningens innredning
- løspore slik som hvitevarer
- utendørs svømmebasseng og pumpeanlegg
- bygningens estetikk og arkitektur
- bygningens lovlighet (bortsett fra bruksendringer, brannceller og forhold som åpenbart kan påvirke helse, miljø og sikkerhet)
- fellesarealer (med mindre boligeier har vedlikeholdsplikt for fellesarealer og dette er kjent for bygningsakkyndig, eller fellesarealet har en særlig tilknytning til boligen).

© iVerdi 2023 © Norsk takst 2023

Malen til denne rapporten, inkludert standardtekstene fra Norsk takst, er vernet etter åndsverkloven og kan kun benyttes av medlemsforetakene i Norsk takst og av takstingeniører som er sertifisert i slikt foretak, samt av kunder hos iVerdi og studenter hos NEAK. For andre aktører er eksemplarframstilling av malen og standardtekster, som utskrift og annen kopiering til bruk som grunnlag for tilsvarende rapporter, bare tillatt når det er hjemlet i lov (kopiering til privat bruk, sitat o.l.) eller avtale med Norsk Takst ([Forside](#)) eller iVerdi ([Hjem-iVerdi](#)).

Utnyttelse i strid med lov eller avtale kan medføre erstatnings- og straffeansvar.

Dette trenger du å vite om tilstandsrapporten

Tilstanden vurderes med ulike tilstandsgrader

Tilstanden gir uttrykk for en gitt forventet tilstand, blant annet vurdert ut fra alder og normal bruk. Ved Tilstandsgrad 0 (TG0) og Tilstandsgrad 1 (TG1) gir den bygningsakkyndige normalt ingen begrunnelse for valg av tilstandsgrad. Grunnen er at bygningen eller bygningsdelen da bare har normal slitasje. Ved skjulte konstruksjoner kan alder alene avgjøre tilstandsgrad. Når bygningsakkyndige anbefaler tiltak, for eksempel utbedringer, må brukeren av rapporten vurdere om tiltakene er nødvendige og lønnsomme.

Når den bygningsakkyndige velger tilstandsgrad, baseres vurderingen på faste kriterier som følger av gjeldende bransjestandard for Teknisk tilstandsanalyse ved omsetning av bolig og Forskrift til avhendingslova.



TILSTANDSGRAD 0, TG0: INGEN AVVIK

Bygningsdelen skal være tilnærmet ny, ikke vise tegn på slitasje og det skal være lagt frem dokumentasjon på faglig god utførelse. Det er ingen merknader til delen.



TILSTANDSGRAD 1, TG1: MINDRE AVVIK

Bygningsdelen skal bare ha normal slitasje, og strakstiltak skal ikke anses som nødvendig. Graden kan også brukes når delen er ny, men der dokumentasjon på faglig god utførelse mangler.



TILSTANDSGRAD 2, TG2: VESENTLIGE AVVIK OG MINDRE AVVIK SOM ETTER NS 3600 GIR TG 2

Bygningsdelen skal enten ha feil utførelse, en skade eller symptomer på skade, sterk slitasje eller nedsatt funksjon. Graden gis når bygningsdelen trenger vedlikehold eller tiltak i nær fremtid. Graden skal også brukes når delen er gammel og det er grunn til å varsle om faren for skader på grunn av alderen, eller når det er grunn til å overvåke delen spesielt på grunn av fare for større skader eller følgeskader.

Ved avvik som ikke krever umiddelbare tiltak (ingen umiddelbar kostnad) så blir TG2 markert med en lysere farge.



TILSTANDSGRAD 3, TG3: STORE ELLER ALVORLIGE AVVIK

Denne tilstandsgraden brukes ved kraftige tegn på forhold som man må regne med trenger utbedring straks eller innen kort tid. Det er påvist funksjonssvikt eller sammenbrudd.



IKKE UNDERSØKT/IKKE TILGJENGELIG FOR UNDERSØKELSE

Det kan være avvik/skader som ikke er avdekket.

Hva er et anslag på utbedringskostnad?

Hva det vil koste å utbedre rom eller bygningsdeler, er et forsiktig anslag basert på nåværende kvalitet, registrert avvik og angitte tiltak i rapporten. Anslaget er gitt på generelt grunnlag og må ikke forveksles med et pristilbud fra en håndverker. Det kan foreligge avvik og tiltak som ikke kommer frem av rapporten. Utbedringskostnad avhenger blant annet av personlige valg av og markedspris på materialer og tjenesteyter.

I rapporten skal det settes anslag for utbedringskostnad for TG3, og slikt anslag kan også gis ved TG2.



Ingen umiddelbare kostnader



Tiltak under kr 10 000



Tiltak mellom kr 10 000 - 50 000



Tiltak mellom kr 50 000 - 100 000



Tiltak mellom kr 100 000 - 300 000



Tiltak over kr 300 000

Beskrivelse av eiendommen

Leiligheten er oppført i 2022 etter byggesøknad fra 2020. For vurderingene i rapporten legges det til grunn at bygget er oppført etter reglene i teknisk forskrift fra 2017. Konstruksjoner anses i hovedsak å ha tiltenkt funksjon i henhold til alder og nevnte betraktninger.

Bygget er ført opp i mur/betong og stenderverk i tre. Flatt tak teknet med papp eller lignende. Utvendige fasader med teglstein, trekledning og malt pusset overflater. Grunnmur av betong med støpt såle mot grunnforhold.

Det gjøres oppmerksom på at rapporten må leses i sin helhet da de fleste bygningskonstruksjoner har en sammenheng med hverandre.

Boligbygg med flere boenheter - Byggeår: 2022

UTVENDIG

[Gå til side](#)

Bygningen har malte trevinduer med 3-lags glass, med utvendig aluminiumsprofil.

Bygningen har malt hovedytterdør.

Malt terrassedør i tre med 3-lags isolasjonsglass, med utvendig aluminiumsprofil.

Overbygget balkong utgang fra stue. Betongkonstruksjon med trespaltegulv.

Bygningsmasse som borettslaget er ansvarlig for vil ikke bli gitt tilstandsgrad. For tilstand av borettslagets bygningsmasse kan gis ved kontakt i styret og eventuelt utarbeidet vedlikeholdsrapport.

INNVENDIG

[Gå til side](#)

Innvendig er det gulv av parkett. Veggene har malte flater.

Innvendige tak har malte flater.

Etasjeskiller er av betongdekke.

Boligen ligger minimum tre etasjer over bakkenivå og radonmålinger er ikke relevant.

Innvendig har boligen malte glatte dører.

VÅTROM

[Gå til side](#)

Bad/vaskerom

Aktuell byggeforskrift er teknisk forskrift 2017. Dokumentasjon: kontrollerklæringer.

Veggene har fliser. Taket er malt med downlights.

Gulvet er flislagt. Rommet har vannbåren gulvvarme. Fall mot sluk er målt til 30 mm fra underkant dørterskel.

Det er slukrenne ved vegg i dusjonen og smøremembran med dokumentert utførelse. Membran er ikke synlig i denne typen sluk og vurderingen er gjort ut fra at det er kontrollert og dokumentert ved utførelse fra leverandør.

Rommet har innredning med heldekkende servant, veggmontert toalett, innfeltbare dusjvegger/hjørne og opplegg for vaskemaskin. Speil med belysning.

Det er balansert ventilasjon.

Badet har baderomskabin i betong og det er ikke praktisk mulig å gjennomføre boring av hull for fuktsøk. En baderomskabin er en forhåndsprodusert del som settes inn i bygget i stedet for at badet bygges på stedet, ofte som et totalt og ferdig bad. Hulltaking er ikke

foretatt da det foreligger dokumentasjon på utførelse gjennom ferdigattest og konstruksjonen ikke er over 5 år.

KJØKKEN

[Gå til side](#)

Kjøkkenet har HTH innredning med glatte fronter. Benkeplaten er av laminat med stål oppvaskkum. Det er integrert kjøl/fryseskapp og oppvaskmaskin, nedfelt induksjonstopp og innebygget stekeovn. Etablert vannstoppsystem og komfyrvakt.

Det er avtrekk via mekanisk avtrekksanlegg i boenheten.

TEKNISKE INSTALLASJONER

[Gå til side](#)

Innvendige vannledninger er av plast (rør i rør). Det er besikket i rørskap.

Det er avløpsrør av plast.

Boligen har balansert ventilasjon med varmegjenvinning.

Det er sentralanlegg for varmt vann.

Etablert vannbåren varme i gulv for oppvarming.

Sikringskapp med automatsikringer. Skap plassert i entre. Dette er en forenklet kontroll begrenset til de spørsmål og undersøkelser som forskrift til avhendingslova (tryggere bolighandel) § 2-18 inneholder.

Dette kan ikke sammenlignes med en kontroll utført av offentlig myndighet (Det lokale eltilsyn) eller registrert elektrovirksomhet, og en bygningsakkyndig har verken kompetanse eller lov til å foreta en slik kontroll. Tilstandsgraden er vurdert ut fra den forenklede og begrensede kontrollen som forskriften inneholder på nivå 1. El-anlegget kan ha skjulte feil og mangler som en slik forenklet undersøkelse ikke vil avdekke. Vær derfor oppmerksom på denne risikoen, og søk videre veiledning eller få en fullstendig kontroll utført av registrert elektrovirksomhet.

Antatt normal levetid for el-anlegg 20 - 40 år.

Det er etablert seriekoblet røykvarsler som er koblet til felles brannvarslingsanlegg og brannvesenet. Det er synlig sprinkelanlegg i tak.

Arealer

[Gå til side](#)

Forutsetninger og vedlegg

[Gå til side](#)

Lovlighet

[Gå til side](#)

Boligbygg med flere boenheter

- Det foreligger godkjente og byggemeldte tegninger, som stemmer med dagens bruk

Sammendrag av boligens tilstand

Fordeling av tilstandsgrader

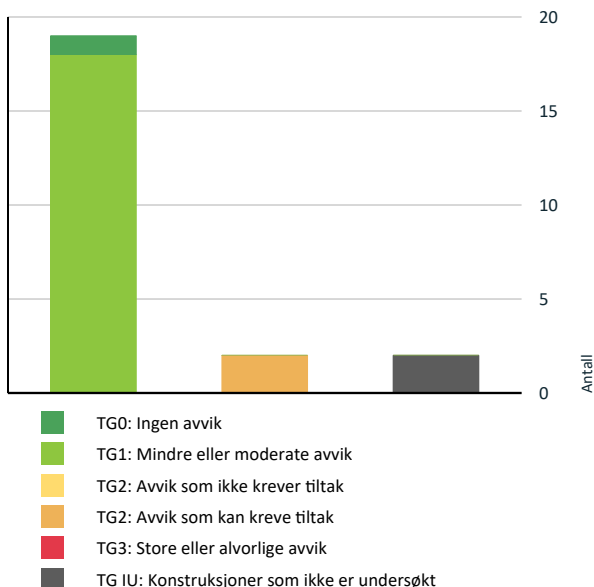

Vil du vite mer om tilstandsgrader? Se side 4.



Våtrom > 5. Etasje > Bad/vaskerom > Tilliggende konstruksjoner våtrom

[Gå til side](#)



AVVIK SOM KAN KREVE TILTAK



Innvendig > Overflater

[Gå til side](#)



Innvendig > Innvendige dører

[Gå til side](#)

Spesielt for dette oppdraget/rapporten

Tilstandsanalysen følger Forskrift til avhendingslova (tryggere bolighandel) og det er ikke foretatt vurderinger av bygg, bygningsdeler eller rom som ikke fremgår her. Tilleggsbygg slik som garasje er ikke tilstandsvurdert, selv om det er gitt en enkel beskrivelse av disse på grunn av arealmåling. Oppsatte prisestimer i rapporten er et ca. anslag for hva som kan forventes av utbedringskostnader på gjeldene bygningsdel. Prisestimatet er ikke endelig, der kostnader for utbedringer kan variere ved videre avdekning av konstruksjoner, materialvalg og prisforskjeller mellom firmaer. Hvitevarer er ikke vurdert. Det oppfordres med dette å innhente pris fra 2 til 3 aktører for faktisk kostnad på ønsket utbedringer. Der det er gitt TG 2 og ikke et prisestimat anbefales å innhente et anbud for fremtidig vedlikeholdskostnad.

Oppsummering av avvik

Vil du vite mer? Se på rommet eller bygningsdelen senere i rapporten.

Boligbygg med flere boenheter

TG IU KONSTRUKSJONER SOM IKKE ER UNDERSØKT



Tekniske installasjoner > Varmtvannstank

[Gå til side](#)

Tilstandsrapport

BOLIGBYGG MED FLERE BOENHETER

Byggeår

2022

Kommentar

Byggeåret er basert på opplysninger fra eiendomsmatrikkelen.

Anvendelse

Bebodd av andelshaver

Standard

Normal standard på bygget ut ifra alder/konstruksjon - jamfør beskrivelse under konstruksjoner.

Vedlikehold

Bygget er jevnlig vedlikeholdt.

UTVENDIG

TG 1 Vinduer

Bygningen har malte trevinduer med 3-lags glass, med utvendig aluminiumsprofil.

TG 1 Dører

Bygningen har malt hovedytterdør.

TG 1 Dører - 2

Malt terrassedør i tre med 3-lags isolasjonsglass, med utvendig aluminiumsprofil.

TG 1 Balkonger, terrasser og rom under balkonger

Overbygget balkong utgang fra stue. Betongkonstruksjon med trespaltegulv.

Andre utvendige forhold

Bygningsmasse som borettslaget er ansvarlig for vil ikke bli gitt tilstandsgrad. For tilstand av borettslagets bygningsmasse kan gis ved kontakt i styret og eventuelt utarbeidet vedlikeholdsrapport.

INNENDIG

TG 2 Overflater

Innendig er det gulv av parkett. Veggene har malte flater. Innvendige tak har malte flater.

Vurdering av avvik:

- Overflater har en del slitasjegrad utover det en kan forvente.

Det er noen riper/merker i parkett.

Konsekvens/tiltak

- Andre tiltak:

Det er ingen konsekvens da parkett vurderes å ha tiltenkt funksjon. Parkett må slipes og lakkas for å lukke avviket.

TG 1 Etasjeskille/gulv mot grunn

Etasjeskiller er av betongdekke.

Tilstandsrapport

TG 1 Radon

Boligen ligger minimum tre etasjer over bakkenivå og radonmålinger er ikke relevant.

TG 2 Innvendige dører

Innvendig har boligen malte glatte dører.

Vurdering av avvik:

- Det er avvik:

Merker på dørbblad til bad

Konsekvens/tiltak

- Tiltak:

Det er ingen konsekvens ut fra funksjon. For å lukke avviket må dørbblad skiftes eller sparkles og males.



VÅTROM

5. ETASJE > BAD/VASKEROM

Generell

Aktuell byggeforskrift er teknisk forskrift 2017. Dokumentasjon: kontrollerklæringer.



5. ETASJE > BAD/VASKEROM

TG 1 Overflater vegger og himling

Veggene har fliser. Taket er malt med downlights.

5. ETASJE > BAD/VASKEROM

TG 1 Overflater Gulv

Tilstandsrapport

Gulvet er flislagt. Rommet har vannbåren gulvvarme. Fall mot sluk er målt til 30 mm fra underkant dørterskel.

5. ETASJE > BAD/VASKEROM

TG 1 Sluk, membran og tettesjikt

Det er slukrenne ved vegg i dusjsonen og smøremembran med dokumentert utførelse. Membran er ikke synlig i denne typen sluk og vurderingen er gjort ut fra at det er kontrollert og dokumentert ved utførelse fra leverandør.



5. ETASJE > BAD/VASKEROM

TG 1 Sanitærutstyr og innredning

Rommet har innredning med heldekkende servant, veggmontert toalett, innfeltbare dusjvegger/hjørne og opplegg for vaskemaskin. Speil med belysning.

5. ETASJE > BAD/VASKEROM

TG 1 Ventilasjon

Det er balansert ventilasjon.

5. ETASJE > BAD/VASKEROM

TG IU Tilliggende konstruksjoner våtrom

Badet har baderomskabin i betong og det er ikke praktisk mulig å gjennomføre boring av hull for fuktsøk. En baderomskabin er en forhåndsprodusert del som settes inn i bygget i stedet for at badet bygges på stedet, ofte som et totalt og ferdig bad. Hulltaking er ikke foretatt da det foreligger dokumentasjon på utførelse gjennom ferdigattest og konstruksjonen ikke er over 5 år.

Vurdering av avvik:

- Det er pga bygningsmessige hindringer ikke fysisk mulig å foreta hulltaking i vegg bak våtsone

Konsekvens/tiltak

- TGIU gitt ut ifra manglende mulighet for hulltaking.

KJØKKEN

5. ETASJE > STUE/KJØKKEN

TG 1 Overflater og innredning

Kjøkkenet har HTH innredning med glatte fronter. Benkeplaten er av laminat med stål oppvaskkum. Det er integrert kjøl/fryseskap og oppvaskmaskin, nedfelt induksjonstopp og innebygget stekeovn. Etablert vannstoppssystem og komfyrvakt.

Tilstandsrapport



5. ETASJE > STUE/KJØKKEN

TG 1 Avtrekk

Det er avtrekk via mekanisk avtrekksanlegg i boenheten.

TEKNISKE INSTALLASJONER

TG 1 Vannledninger

Innvendige vannledninger er av plast (rør i rør). Det er besiktiget i rørskap.



TG 1 Avløpsrør

Det er avløpsrør av plast.

TG 1 Ventilasjon

Boligen har balansert ventilasjon med varmegjenvinning.



Tilstandsrapport

TG 10 Varmtvannstank

Det er sentralanlegg for varmt vann.

TG 1 Vannbåren varme

Etablert vannbåren varme i gulv for oppvarming.



TG 1 Elektrisk anlegg

Dette er en forenklet kontroll begrenset til de spørsmål og undersøkelser som forskrift til avhendingslova (tryggere bolighandel) § 2-18 inneholder. Dette kan ikke sammenlignes med en kontroll utført av offentlig myndighet (Det lokale eltilsyn) eller registrert elektrovirksomhet, og en bygningssakkyndig har verken kompetanse eller lov til å foreta en slik kontroll.

Tilstandsgraden er vurdert ut fra den forenklete og begrensede kontrollen som forskriften inneholder. El-anlegget kan ha feil og mangler som en slik forenklet undersøkelse ikke vil avdekke. Vær derfor oppmerksom på denne risikoen, og søk videre veiledning eller få en fullstendig kontroll utført av registrert elektrovirksomhet.

Sikringsskap med automatsikringer. Skap plassert i entre. Dette er en forenklet kontroll begrenset til de spørsmål og undersøkelser som forskrift til avhendingslova (tryggere bolighandel) § 2-18 inneholder. Dette kan ikke sammenlignes med en kontroll utført av offentlig myndighet (Det lokale eltilsyn) eller registrert elektrovirksomhet, og en bygningssakkyndig har verken kompetanse eller lov til å foreta en slik kontroll. Tilstandsgraden er vurdert ut fra den forenklete og begrensede kontrollen som forskriften inneholder på nivå 1. El-anlegget kan ha skjulte feil og mangler som en slik forenklet undersøkelse ikke vil avdekke. Vær derfor oppmerksom på denne risikoen, og søk videre veiledning eller få en fullstendig kontroll utført av registrert elektrovirksomhet.

Antatt normal levetid for el-anlegg 20 - 40 år.

1. Foreligger det eltilsynsrapport de siste 5 år, og det er ikke foretatt arbeid på anlegget etter denne, utenom retting av eventuelle avvik i eltilsynsrapport (dvs en el-tilsynsrapport uten avvik)?

Nei

Spørsmål til eier

2. Når ble det elektriske anlegget installert eller sist gang totalt rehabilitert (årstall)? Med totalt rehabilitert menes fullstendig utskiftet anlegg fra inntakssikring og videre.

2022

3. Er alle elektriske arbeider/anlegg i boligen utført av en registrert elektroinstallasjonsvirksomhet?

Ja

4. Er det elektriske anlegget utført eller er det foretatt tilleggsarbeider på det elektriske anlegget etter 1.1.1999?

Ja

Eksisterer det samsvarserklæring?

Ja

5. Foreligger det kontrollrapport fra offentlig myndighet – Det Lokale Eltilsyn (DLE) eller eventuelt andre tilsvarende kontrollinstanser med avvik som ikke er utbedret eller kontrollen er over 5 år?

Nei

Tilstandsrapport

6. Forekommer det ofte at sikringene løses ut?

Nei

7. Har det vært brann, branntilløp eller varmgang (for eksempel termiske skader på deksler, kontaktpunkter eller lignende) i boligens elektriske anlegg?

Nei

Generelt om anlegget

8. Er det tegn til at det har vært termiske skader (tegn på varmgang) på kabler, brytere, downlights, stikkontakter og elektrisk utstyr? Sjekk samtidig tilstanden på elektrisk tilkobling av varmtvannsbereider, jmfør eget punkt under varmtvannstank

Nei

9. Er der synlig defekter på kabler eller er disse ikke tilstrekkelig festet?

Nei

Inntak og sikringskap

10. Er det tegn på at kabelinnføringer og hull i inntak og sikringskap ikke er tette, så langt dette er mulig å sjekke uten å fjerne kapslinger?

Nei

11. Finnes det kursfortegnelse, og er den i samsvar med antall sikringer?

Ja

12. Foreta en helhetsvurdering av det elektriske anlegget, dets alder, allmenne tilstand og fare for liv og helse. Bør det elektriske anlegget ha en utvidet el-kontroll?

Nei



TG 0 Branntekniske forhold

Dette er en forenklet kontroll begrenset til de spørsmål som fremkommer under. Tilstandsgraden er basert på retningslinjer til disse spørsmålene i bransjestandarden NS3600. Dette kan ikke sammenlignes med en fullstendig kontroll av branntekniske forhold av offentlig myndighet, eller en vurdering av boligens branntekniske forhold eller prosjektering fra en rådgiver med spesialkompetanse. En bygningsakkyndig har verken kompetanse til å gi slik veiledning eller lov til å foreta en slik kontroll.

Tilstandsgraden er vurdert ut fra den forenklete og begrensede kontrollen. Det kan være feil og mangler om branntekniske forhold som en slik forenklet undersøkelse ikke vil avdekke. Vær derfor oppmerksom på denne risikoen, og søk videre veiledning eller rådgivning.

Det er etablert seriekoblet røykvarsler som er koblet til felles brannvarslingsanlegg og brannvesenet. Det er synlig sprinkelanlegg i tak.

1. Er det mangler for brannslukningsutstyr i boligen iht. forskriftskrav på søknadstidspunktet, men minst Byggeforskrift 1985?

Nei

2. Er det skader på brannslukkingsutstyr eller er apparatet eldre enn 10 år?

Nei

3. Er det mangler på røykvarsler i boligen iht. forskriftskrav på søknadstidspunktet, men minst Byggeforskrift 1985?

Nei

4. Er det skader på røykvarslere?

Nei

Tilstandsrapport

Arealer, byggetegninger og brannceller

Standard gjeldende fra 01.01.2024

Arealmålinger og arealoppsett er basert på Norsk standard 3940:2023 Areal- og volum-beregninger av bygninger. Arealet gjelder for tidspunktet da boligen ble målt

Hva er måleverdig areal?

Arealet i rommet må ha minst 1,90 m fri høyde over gulvet og minst bredde på 0,60 m. Et loft med skråtak vil for eksempel bare få registrert målbart areal der høyden er minst 1,90 m og bredden minst 0,60 m. Rommet må ha en dør eller luke, og gangbart gulv.

Hva er bruksareal?

BRA = BRA-i + BRA-e + BRA-b

Bruksarealet for bygningen er bruttoarealet minus arealet som opptas av yttervegger.

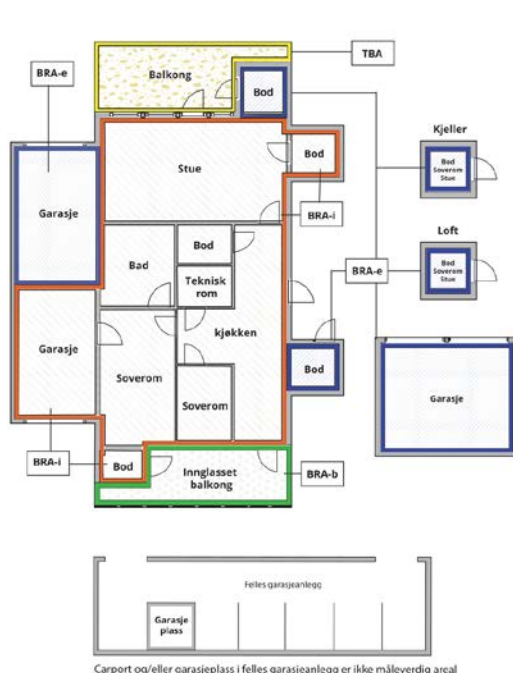

Carport og/eller garasje plass i felles garasjeanlegg er ikke måleverdig areal

Internt bruksareal (BRA-i)	Arealet innenfor boenheten(e)
Eksternt bruksareal (BRA-e)	Arealet av alle rom utenfor boenheten(e) og som tilhører denne, slik som for eksempel bod
Innglasset balkong mv (BRA-b)	Arealet av innglasset balkong, veranda eller altan når denne er tilknyttet boenheten(e)
Terrasse- og balkongareal (TBA)	Arealet av terrasser, åpne balkonger og åpen altan tilknyttet boenheten(e)
Gulvareal (GUA)	Er sum av BRA (bruksareal) og ALH (areal med lav takhøyde). Areal med lav takhøyde (ALH) er ikke måleverdig areal, som skyldes skråtak og lav himlingshøyde. GUA kan opplyses i markedsføring der det er aktuelt for den konkrete boligen og kun sammen med BRA-i, for eksempel der gulvflaten har en verdi og har funksjon ved møblering og bruk av rommene. Ikke innredet areal som kaldloft, måles og oppgis normalt ikke.

Arealet kan ikke alltid fastsettes nøyaktig

Areal kan være komplisert eller umulig å måle opp nøyaktig fordi det er vanskelig å fastslå tykkelsen på innervegger, skjevheter i og utforming av bygningskonstruksjoner som karnapp, buer og vinkler som ikke er rette, åpne rom over flere etasjer og så videre.

Eiendommens markedsverdi kan ikke baseres på en matematisk beregning basert på antall kvadratmeter opplyst i rapporten. Opplysninger om areal kan altså ikke alene benyttes for å beregne eiendommens verdi.

Den bygningsakkyndige kan avdekke eventuelle bruksendringer og avvik i branncelleinndeling

Den bygningsakkyndige ser på byggetegninger hvis de er tilgjengelige og dette er en del av oppdraget, og vurderer bruken av boligen opp mot tegningene. Hvis den bygningsakkyndige avdekker at en bolig ikke ser ut til å være delt opp i brannceller etter kravene i byggt teknisk forskrift på befaringstidspunktet, skal det opplyses om dette.

Reglene om bruksendring og brannceller kan være kompliserte. Søk videre faglige råd om rapporten ikke gir deg svar. Den bygningsakkyndige kan ikke vurdere og svare på alle spørsmål, og kan heller ikke vite om kommunen kan gi unntak for kravene som gjelder. [Vil du vite mer?](#)

Om brannceller

En branncelle er hele eller avgrensede deler av en bygning hvor en brann fritt kan utvikle seg uten at den kan spre seg til andre bygninger eller andre deler av bygningen i løpet av en fastsatt tid.

Om bruksendring

Bruksendring er å endre bruken av et rom fra en tillatt bruk til en annen. Dette kan kreve søknad og tillatelse, for eksempel hvis du endrer et rom fra bod til soverom eller arbeidsrom, eller hvis du endrer en bolig til to separate boliger.

Rom for varig opphold har krav til takhøyde, romstørrelse, rømningsvei og lysforhold som må være oppfylt. Du kan søke kommunen om unntak for kravene, men kan ikke regne med å få unntak for krav som går på helse og sikkerhet, for eksempel krav til rømningsvei.

Bruksendring som krever godkjenning, og som ikke er søkt bruksendret, er ulovlig. Kommunen kan etter plan- og bygningsloven kapittel 32 forfølge overtredelser. Kommunen kan pålegge deg å avslutte den ulovlige bruken, eventuelt å rette eller tilbakeføre rommet til godkjent bruk.

Arealer

Boligbygg med flere boenheter

Ny arealstandard

Etasje	Bruksareal BRA m ²			SUM	Terrasse- og balkongareal (TBA)
	Internt bruksareal (BRA-i)	Eksternt bruksareal (BRA-e)	Innglasset balkong (BRA-b)		
5. Etasje	44			44	8
Kjeller		5		5	
SUM	44	5			8
SUM BRA	49				

Romfordeling

Etasje	Internt bruksareal (BRA-i)	Eksternt bruksareal (BRA-e)	Innglasset balkong (BRA-b)
5. Etasje	Entré, Stue/kjøkken, Soverom, Bad/vaskerom		
Kjeller		Bod	

Kommentar

Tilhørende garasje plass med ladestasjon.

Lovlighet

Byggetegninger

Det foreligger godkjente og byggemeldte tegninger, som stemmer med dagens bruk

Kommentar:

Brannceller

Er det påvist synlige tegn på avvik i branncelleinndeling ut ifra dagens byggt teknisk forskrift?

Ja Nei

Nyere håndverkstjenester

Er det ifølge eier utført håndverkstjenester på boligen siste 5 år?

Ja Nei

Krav for rom til varig opphold

Er det påvist avvik i forhold til rømningsvei, dagslysflate eller takhøyde?

Ja Nei

Kommentar:

Total fordeling mellom P-ROM og S-ROM

Tabellen under viser fordelingen av P-ROM og S-ROM etter veiledningen til NS 3940: 2012. Dette er til informasjon og til sammenligning. Tallene er omtrentlige, kan avvike fra faktiske målinger og er ikke juridisk bindende

	P-ROM(m2)	S-ROM(m2)
Boligbygg med flere boenheter	44	0

Befarings - og eiendomsopplysninger

Befaring

Dato	Til stede	Rolle
17.3.2025	Øyvind Nåmo Rønning	Takstingeniør
	Marcus Ruud Aspel	Kunde

Matrikkeldata

Kommune	gnr.	bnr.	fnr.	snr.	Areal	Kilde	Eieforhold
3222 LØRENSKOG	100	809		0	4471.6 m ²	BEREGNET AREAL (Ambita)	Eiet

Adresse

Kåre B. Werners gate 4

Hjemmelshaver

Tunkvartalet 1 Borettslag

Andelsobjekt

Boligselskap	Org.nr.	Leil. nr.	Forretningsfører	Eier av adkomstdokumenter
/TUNKVARTALET 1 BORETTSLAG	923636781			Aspel Marcus Ruud

Innskudd, pålydende mm

Andelsnummer

46

Eiendomsopplysninger

Adkomstvei

Eiendommen har adkomst via offentlig veg eller gate.

Tilknytning vann

Eiendommen er tilknyttet offentlig vannforsyning via private stikkledninger.

Tilknytning avløp

Eiendommen er tilknyttet offentlig avløpsnett via private stikkledninger.

Regulering

Eiendommen ligger i et område avsatt til bolig i kommuneplanen.

Tinglyste/andre forhold

Tinglyste/andre forhold er ukjent

Siste hjemmelovergang

Kjøpesum	År
445 140 000	2021

Forsikring

Selskap	Avtalenr	Type	Forsikringssum	Årlig premie
IF skadeforsikring	SP3405600			
Kommentar Felles bygningsforsikring. Det gjøres oppmerksom på at ny eier må tegne egen innboforsikring				

Kilder og vedlegg

Dokumenter

Beskrivelse	Dato	Kommentar	Status	Sider	Vedlagt
Egenerklæring	13.03.2025		Gjennomgått	5	Nei
Grunnbokutskrift			Gjennomgått		Nei
Brukstillat./ferdigatt.		Midlertidig brukstillatelse	Gjennomgått		Nei
Eiendomsverdi.no			Gjennomgått		Nei
Forretningsfører			Gjennomgått		Nei
Eier			Gjennomgått		Nei
Megler			Gjennomgått		Nei
Tegninger			Gjennomgått		Nei

Revisjoner

Versjon	Dato	Kommentar
1	17.03.2025	

Tilstandsrapportens avgrensninger

STRUKTUR•REFERANSENIVÅ•TILSTANDSGRADER

- Rapporten er basert på innholdskrav i Forskrift til avhendingslova (tryggere bolighandel). Formålet er å gi en tilstandsanalyse til bruk for den som bestiller og/eller i et salg til forbruker, og ikke for andre tredjeparter. Rapportens struktur, metode og begrepsbruk følger i hovedsak Norsk Standard NS 3600:2018 (Teknisk tilstandsanalyse ved omsetning av bolig), samt Takstbransjens retningslinjer for arealmåling når det gjelder fordeling mellom P-areal og S-areal.
- Tilbakeholdt eller uriktig informasjon som har betydning for vurderingen, er ikke bygningssakkyndiges ansvar. Rapporten beskriver avvik, altså en tilstand som er dårligere enn referansenivået. Rapporten framhever normalt ikke positive sider ved boligen ut over det som fremgår av tilstandsgradene.
- Tilstanden angis i rapporten og gir uttrykk for en gitt forventet tilstand blant annet vurdert ut fra alder og normal bruk slik:

i) **Tilstandsgrad 0, TG0:** Ingen avvik eller skader. I tillegg må bygningsdelen være tilnærmet ny, mindre enn 5 år, og det foreligger dokumentasjon på faglig god utførelse.

ii) **Tilstandsgrad 1, TG1:** Mindre avvik. Normal slitasje. Strakstiltak ikke nødvendig. TG1 kan gis når bygningsdelen er tilnærmet ny og det ikke foreligger dokumentasjon på faglig god utførelse.

iii) **Tilstandsgrad 2, TG2:** Vesentlige avvik, og mindre avvik som etter NS 3600 gir TG 2, men som ikke nødvendigvis krever umiddelbare tiltak. I denne rapporten kan TG2 i Rapportsammendrag være inndelt i TG2 som krever tiltak og de som ikke krever umiddelbare tiltak. Konstruksjonen har normalt enten feil utførelse, en skade eller symptomer på skade, sterk slitasje eller nedsatt funksjon. Vedlikehold eller tiltak trengs i nær fremtid, det er grunn til å varsle fare for skader på grunn av alder eller overvåke spesielt på grunn av fare for større skade eller følgeskade. For skjulte konstruksjoner vil alder i seg selv være et symptom som kan gi TG2. For synlige konstruksjoner kan alder sammen med andre symptomer og momenter gi TG2. Avvik under TG2 kan gis sjablongmessig anslag.

iv) **Tilstandsgrad 3, TG3:** Store eller alvorlige avvik. Kraftige symptomer på forhold som man må regne med trenger utbedring straks eller innen kort tid. Påvist funksjonssvikt eller sammenbrudd. Avvik under TG3 skal gis sjablongmessig anslag.

v) **Tilstandsgrad TGiu:** Ikke undersøkt/ikke tilgjengelig for undersøkelse.

- Ved TG0 og TG1 gis det normalt ingen begrunnelse for valg av tilstandsgrad, fordi bygningen eller bygningsdelen da bare har normal slitasje. For anbefalte tiltak ved TG2 og TG3 må bruker av rapporten vurdere om tiltakene er nødvendige og lønnsomme. Hva det vil koste å utbedre rom eller bygningsdeler er et sjablongmessig anslag basert på registrert avvik og angitte tiltak i rapporten. Anslaget er gitt på generelt grunnlag og basert på erfaringstall i seks intervaller, og kan ikke forveksles med en konkret vurdering og tilbud fra en entreprenør eller håndverker. Det må eventuelt innhentes tilbud for en nærmere undersøkelse, og konkret og nøyaktig vurdering av utbedringskostnad. Kostnader til ikke oppdagede avvik/utbedringer/feil kan forekomme. Utbedringskostnad avhenger av personlige preferanser og markedspris på materialer og tjenesteyter.

PRESISERINGER

- Avvik vurderes ut fra tekniske forskrifter på søknadstidspunktet for bygget. Noen bygningsdeler vurderes etter gjeldende teknisk forskrift på befaringstidspunktet. Dette gjelder blant annet:

i) sluk, tettesjikt og fall på bad og vaskerom (våtrom)

ii) Forhold rundt brann, rømming, sikkerhet, for eksempel rekkverkshøyder/åpninger, ulovlige bruksendringer, brannceller mv.

- For skjulte konstruksjoner slik som vann og avløp uten dokumentasjon, er kvalitet og alder vurdert.

• Fastmonterte installasjoner, for eksempel innfelt belysning (downlights), demonteres ikke for å sjekke dampspærren bak. Dette av hensyn til bygningssakkyndiges kompetanse og risikoen for skade.

• Kontroll av fukt i konstruksjonen ved hulltaking i bad og vaskerom (våtrom), rom under terreng (kjelleretasje, underetasje og sokkeletasje) eller andre bygningsdeler skjer etter eiers aksept. Hulltaking av våtrom og rom under terreng kan unntaksvis unnlates, se Forskrift til Avhendingsloven.

• Kontroll av romfunksjoner for P-ROM utføres kun når det ikke foreligger godkjente og byggemeldte tegninger, eller når tegninger ikke stemmer med dagens bruk.

• Bygningssakkyndig gir en forenklet vurdering av branntekniske forhold og elektriske installasjoner i boligen dersom det er mer enn fem år siden sist boligen hadde el-tilsyn. Bygningssakkyndig kan anbefale å konsultere offentlige myndigheter eller kvalifisert elektrofaglig fagperson ved behov for grundigere undersøkelser.

TILLEGGSUNDERSØKELSER

Etter avtale kan tilstandsanalysen utvides til også å omfatte tilleggsundersøkelser utover minimumskravet i forskriften.

BEFARINGEN

Rapporten gir en vurdering av byggverk og bygningsdeler som bygningssakkyndig har observert, og som fremkommer av Forskrift til avhendingsloven. Rapporten er likevel ingen garanti for at det ikke kan finnes skjulte feil, skader og mangler. NS 3600:2018 (Teknisk tilstandsanalyse ved omsetning av bolig) har undersøkelsesnivå fra 1 til 3, der undersøkelsesnivå 1 er det laveste og baseres på visuell observasjon. Rapporten baseres på undersøkelsesnivå 1 med få unntak (våtrom og rom under terreng). I praksis betyr dette at gjennomføringen av befaringen begrenses som følger:

- Det utføres kun visuelle observasjoner på tilgjengelige flater uten fysiske inngrep (f.eks. riving).
- Flater som er skjult av snø eller på annen måte ikke er tilgjengelig eller skjult, blir ikke kontrollert. Det foretas ikke funksjonsprøving av bygningsdeler, som isolasjon, piper, ventilasjon, el. anlegg, osv.
- Det gis ingen vurdering av boligens tilbehør, hvite- og brunevarer og annet inventar. Dette gjelder også integrert tilbehør.
- Inspisering av yttertak er basert på det som er synlig, normalt på innsiden fra loftet og utvendig fra stige/bakkenivå. Befaring av tak må være sikkerhetsmessig forsvarlig for å kunne gjennomføres.
- Stikkprøvetakninger er utvalgt tilfeldig og kan innebære kontroll under overflaten med spiss redskap eller lignende.

Tilstandsrapportens avgrensninger

UTTRYKK OG DEFINISJONER

- **Tilstand:** Byggverkets eller bygningsdelens tekniske, funksjonelle eller estetiske status på et gitt tidspunkt.
- **Symptom:** Observerbart forhold som gir indikasjon på hvilken tilstand et byggverk eller en bygningsdel befinner seg i. Benyttes ved beskrivelse av avvik.
- **Skadegjørere:** Zoologiske eller biologiske skadegjørere, i hovedsak råte, sopp og skadedyr.
- **Fuktsøk:** Overflatesøk med egnet søkeutstyr (fuktindikator) eller visuelle observasjoner.
- **Fuktmåling:** Måling av fuktinnhold i materiale eller i bakenforliggende konstruksjon ved bruk av egnet måleutstyr (blant annet hammerelektrode og pigger).
- **Utvidet fuktsøk (hulltaking):** Boring av hull for inspeksjon og fuktmåling i risikoutsatte konstruksjoner, primært i tilstøtende vegger til bad, utforede kjellervegger og eventuelt i oppforede kjellergulv.
- **Normal slitasjegrad:** Forventet nedsliting av materiale i overflaten som er basert på enkle visuelle observasjoner. Kan vurderes sammen med bygningsdelens alder.
- **Forventet gjenværende brukstid:** Anslått tid et byggverk eller en del av et byggverk fortsatt vil være tjenlig for sitt formål (NS3600, Termer og definisjoner punkt 3.9)

AREALBEREGNING FOR BOENHETER

- Areal fastsettes etter Forskrift til avhendingsloven og Norsk Standard 3940 Areal- og volum-beregninger av bygninger fra 2023.
- Areal oppgis i hele kvadratmeter i rapporten, og gjelder for det tidspunkt oppmålingen fant sted.
- **Bruksareal (BRA)** er det måleverdige arealet som er innenfor omsluttete vegger målt i gulvhøyde (bruttoareal minus arealet som opptas av yttervegger). I tillegg til gulvhøyde gjelder regler om fri bredde for at arealet skal være måleverdig, med betydning for BRA av for eksempel loft med skråtak. BRA består av internt bruksareal (BRA-i), eksternt bruksareal (BRA-e) og innglasset balkong mv (BRA-b). Terrasse- og balkongareal (TBA) opplyses der tilstandsrapporten skal benyttes i boligomsetningen og der det er aktuelt. I tillegg kan gulvareal (GUA) og areal med lav takhøyde (ALH) opplyses sammen med BRA der det er aktuelt og en del av oppdraget. Rom skal ha atkomst og gangbart gulv for å kunne regnes som BRA/måleverdig areal.
- Arealet måles og oppgis dersom arealet oppfyller krav til måleverdighet, slik som at arealet må ha minst en bredde på 0,6m og minst en høyde på 1,9 m osv. Et rom kan være i strid med teknisk forskrift og mangle godkjenning hos kommunen for den aktuelle bruken, uten at dette får betydning for om arealet måles og oppgis i tilstandsrapporten. Når arealet måles tas det ikke hensyn til om arealet er lovlig oppført eller om bruken er lovlig, bruksendringer, lysforhold eller andre sikkerhetsmangler.
- Eiendommens markedsverdi kan ikke baseres på en rent matematisk

beregning i forhold til antall kvadratmeter opplyst i rapporten. Opplysninger om areal kan altså ikke alene benyttes for beregning av eiendommens verdi.

- Rom som ligger utenfor boenheten, men som eier har påvist og/eller opplyst at tilhører boenheten, er oppmålt og inkludert i BRA-e. Det er ikke fremvist dokumentasjon på at rommet tilhører boenheten, med mindre dette er angitt særskilt. Rom utenfor boenheten kan omdisponeres av borettslaget/sameiet og dette kan påvirke boligens BRA. Vær oppmerksom på at NS 3940:2023 og eierseksjonsloven har ulik definisjon av fellesareal. Ved arealmåling gjelder NS 3940:2023 som definerer fellesareal slik: "Delen av bygning som brukes av to eller flere bruksenheter eller til bygningens forvaltning, drift eller vedlikehold.
- I en overgangsperiode skal rapporter som benyttes i boligomsetningen eller dersom det er en del av oppdraget også opplyse om fordelingen mellom P-ROM og S-ROM med utgangspunkt i definisjonene som fremkommer av veiledningen til Norsk Standard 3940 Areal- og volum-beregninger av bygninger fra 2012. Fordelingen mellom P-ROM og S-ROM er basert på veiledningen og bygningssakkyndiges eget skjønn. P-ROM er måleverdige rom som benyttes til kort eller langt opphold. S-ROM er måleverdige rom som benyttes til lagring, og tekniske rom. Bruken av et rom på befaringsstidspunktet har betydning for om rommet defineres som P-ROM eller S-ROM. Dette betyr at rommet både kan være i strid med teknisk forskrift og mangle godkjenning i kommunen for den aktuelle bruken, uten at dette vil få betydning for valg av arealkategori.
- Se øvrig informasjon om areal i rapporten, Norsk Standard 3940 (2012 og 2023) og veiledningen til disse.

PERSONVERN

iVerdi AS, bygningssakkyndig og takstforetaket behandler personopplysninger som bygningssakkyndig trenger for å kunne utarbeide rapporten. Personvernerklæring med informasjon om bruk av personopplysninger og dine rettigheter finner du her [Personvernerklæring - iVerdi](#)

DELING AV PERSONOPPLYSNINGER FOR TRYGGERE BOLIGHANDEL OG MULIG RESERVASJON

Norsk takst og deres samarbeidspartnere benytter personopplysninger fra rapporten for analyse- og statistikkformål, samt utvikling og drift av produkter og tjenester for takstbransjen og andre aktører i boligomsetningen. Les mer om dette og hvordan du kan reservere deg på <https://www.norsktakst.no/norsk/om-norsk-takst/personvernerklæring/reservasjon/>

Vendu lager en boliganalyse basert på opplysninger fra rapporten. Les mer om dette og hvordan du kan reservere deg her: <https://samtykke.vendu.no/YF5384>

KLAGEORDNING FOR FORBRUKERE

Er du som forbruker misfornøyd med bygningssakkyndiges arbeid eller opptreden ved taksering av bolig eller fritidshus, se www.takstklagenemd.no for mer informasjon

EGENERKLÆRINGSSKJEMA

Til orientering vil dette skjema være en del av salgsoppgaven

Meglerfirma	
Aktiv EM Lørenskog/Oslo Nord	
Oppdragsnr.	
1104250034	
Selger 1 navn	
Marcus Ruud Aspel	
Gateadresse	
Kåre B. Werners gate 4	
Poststed	Postnr
FINSTADJORDET	1475
Er det dødsbo?	
<input checked="" type="checkbox"/> Nei <input type="checkbox"/> Ja	
Avdødes navn	
Er det salg ved fullmakt?	
<input checked="" type="checkbox"/> Nei <input type="checkbox"/> Ja	
Hjemmelshavers navn	
Har du kjennskap til eiendommen?	
<input type="checkbox"/> Nei <input checked="" type="checkbox"/> Ja	
Når kjøpte du boligen?	
År	2021
Hvor lenge har du eid boligen?	
Antall år	3
Antall måneder	9
Har du bodd i boligen siste 12 måneder?	
<input type="checkbox"/> Nei <input checked="" type="checkbox"/> Ja	
I hvilket forsikringselskap har du tegnet villa/husforsikring?	
Forsikringselskap	
Polise/avtalnr.	

Document reference: 1104250034

Spørsmål for alle typer eiendommer

- 1 Kjenner du til om det er/har vært feil tilknyttet våtrommene, f.eks. sprekker, lekkasje, råte, lukt eller soppskader?
- Nei Ja

Initialer selger: MRA

1

- 2 Kjenner du til om det er utført arbeid på bad/våtrom?
Svar
- 3 Kjenner du til om det er/har vært tilbakeslag av avløpsvann i sluk eller lignende?
 Nei Ja
- 4 Kjenner du til feil eller om har vært utført arbeid/kontroll på vann/avløp?
Svar
- 5 Kjenner du til om det er/har vært problemer med drenering, fuktinnslag, øvrig fukt eller fuktmerker i underetasje/kjeller?
 Nei Ja
- 6 Kjenner du til om det er/har vært utettheter i terrasse/garasje/tak/fasade?
 Nei Ja
- 7 Kjenner du til om det er/har vært problemer med ildsted/skorstein/pipe f.eks. dårlig trekk, sprekker, pålegg, fyringsforbud eller lignende?
 Nei Ja
- 8 Kjenner du til om det er/har vært f.eks. sprekker i mur, skjeve gulv eller lignende?
 Nei Ja
- 9 Kjenner du til om det er/har vært sopp/råteskader/insekter/skadedyr på eiendommen som rotter, mus, maur eller lignende?
 Nei Ja
- 10 Kjenner du til om det er/har vært skjeggkre i boligen?
 Nei Ja
- 11 Kjenner du til om det er/har vært utført arbeid på el-anlegget eller andre installasjoner (f.eks. oljetank, sentralfyr, ventilasjon)?
Svar
- 12 Kjenner du til om det er utført kontroll av el-anlegget og/eller andre installasjoner (f.eks. oljetank, sentralfyr, ventilasjon)?
 Nei Ja
- 13 Har du ladeanlegg/ladeboks for elbil i dag?
 Nei Ja
Beskrivelse
- 14 Kjenner du til om ufaglærte har utført arbeid som normalt bør utføres av faglærte, utover det som er nevnt tidligere (f.eks. drenering, murerarbeid, tømmerarbeid etc)?
 Nei Ja
- 15 Er det nedgravd oljetank på eiendommen?
 Nei Ja
- 16 Kjenner du til om det har vært utført arbeid på terrasse/garasje/tak/fasade?
Svar
- 17 Selges eiendommen med utleiedel, leilighet, hybel eller tilsvarende?
 Nei Ja
- 18 Kjenner du til om det er innredet/bruksendret/bygget ut i kjeller eller loft eller andre deler av boligen?
 Nei Ja
- 19 Kjenner du til forslag eller vedtatte reguleringsplaner, andre planer, nabovarsel eller offentlige vedtak som kan medføre endringer i bruken av eiendommen eller av dens omgivelser?
 Nei Ja
- 20 Kjenner du til om det foreligger påbud/heftelser/krav/manglende tillatelser vedrørende eiendommen?
 Nei Ja

21 Er det foretatt radonmåling?

Nei Ja

22 Kjenner du til manglende brukstillatelse eller ferdigattest?

Nei Ja

23 Kjenner du til om det foreligger skaderapporter/ tilstandsvurderinger eller utførte målinger?

Nei Ja

24 Er det andre forhold av betydning ved eiendommen som kan være relevant for kjøper å vite om (f.eks. rasfare, tinglyste forhold eller private avtaler)?

Nei Ja

Spørsmål for bolig i sameie/borettslag/boligaksjeselskap:

25 Kjenner du til om sameiet/laget/selskapet er involvert i tvister av noe slag?

Nei Ja

26 Kjenner du til vedtak/forslag til vedtak om forhold vedr. eiendommen som kan medføre økte felleskostnader/økt fellesgjeld?

Nei Ja

27 Kjenner du til om det er/har vært sopp/råteskader/insekter/skadedyr i sameiet/laget/selskapet (fellesareal eller i andre boliger) som rotter, mus, maur eller lignende?

Nei Ja

28 Kjenner du til om det er/har vært skjeggkre i sameiet/laget/selskapet (fellesareal eller i andre boliger)?

Nei Ja

Tilleggs kommentar

Jeg bekrefter at opplysningene er gitt etter beste skjønn. Jeg er kjent med at dersom jeg har gitt ufullstendige, uriktige eller misvisende opplysninger om eiendommen, vil forsikringsselskapet kunne søke hel eller delvis regress for sine utbetalinger eller redusere sitt ansvar helt eller delvis, jfr. vilkår for boligselgerforsikring punkt 7.1 og forsikringsavtaleloven kapittel 4.

Jeg er orientert om mitt mulige ansvar som selger etter avhendingsloven, eventuelt etter kjøpsloven (aksjeboliger), og om forsikringsgiver sitt boligselgerforsikringstilbud.

Jeg er klar over at avtale om forsikring er bindende. Jeg er også klar over at premietilbudet først kan påberopes når boligen er solgt (budaksept). Premietilbudet som er gitt av megler er bindende for forsikringsgiver i 6 – seks – måneder fra oppdragsinngåelse med megler.

Etter dette vil premien og forsikringsvilkårene kunne justeres. Når premietilbudet ikke lenger er bindende for forsikringsselskapet må egenerklæringsskjemaet signeres på nytt og eventuelle endringer påføres. Det vil da være forsikringspremien og forsikringsvilkårene på ny signeringsdato som legges til grunn.

Det kan ikke tegnes boligselgerforsikring ved følgende salg:

- mellom ektefeller eller slektninger i rett oppstigende eller nedstigenede linje, søsken, eller
- mellom personer som bor eller har bodd på boligeiendommen og/eller
- når salget skjer som ledd i sikredes næringsvirksomhet/er en næringsseiendom
- etter at boligeiendommen er lagt ut for salg.
- ved salg av helårs- og fritidsbolig er det krav til at det foreligger tilstandsrapport i henhold til Forskrift til avhendingslova (tryggere bolighandel).

Forsikringsselskapet kan ved skriftlig samtykke akseptere tegning av forsikring også i ovennevnte tilfeller.

Dersom forsikringsselskapet ikke har gitt skriftlig samtykke, kan erstatningen bortfalle.

Ved oppgjørsoppdrag trer forsikringen i kraft når kontrakten er signert av begge parter, begrenset til siste 12 måneder før overtakelse.

Forøvrig oppfordrer selger potensielle kjøpere til å undersøke eiendommen grundig, jf avhendingsloven § 3-10 og kjøpsloven § 20 (aksjeboliger).

Gyldig forsikring forutsetter at det for helårs- og fritidsbolig foreligger tilstandsrapport som er i henhold til Forskrift til avhendingslova (tryggere bolighandel).

- Jeg ønsker boligselgerforsikring, og bekrefter å ha mottatt og lest forsikringsvilkårene og informasjonsbrosjyre til selger i forbindelse med kjøp av boligselgerforsikring. Forsikringen trer i kraft på det tidspunkt det foreligger en budaksept mellom partene, begrenset til tolv måneder før overtakelse. Ved oppgjørsoppdrag trer forsikringen i kraft når kontrakten er signert av begge parter, begrenset til siste 12 måneder før overtakelse. Jeg bekrefter med dette at eiendommen ikke er en næringsseiendom, at den ikke selges som ledd i næringsvirksomhet eller mellom ektefeller eller slektninger i rett oppstigende eller nedstigende linje, søsken, eller mellom personer som bor eller har bodd på boligeiendommen. Gyldig forsikring forutsetter at det for helårs- og fritidsbolig foreligger tilstandsrapport som er i henhold til Forskrift til avhendingslova (tryggere bolighandel). Forsikringen er ugyldig dersom den tegnes i strid med forsikringsvilkårene. Jeg er innforstått med at eiendomsmegleren ikke har fullmakt til å gjøre unntak fra ovennevnte begrensninger. Jeg er oppmerksom på at 8% av total forsikringspremie er honorar til Söderberg & Partners.
- Jeg ønsker ikke boligselgerforsikring, men megler har tilbudt meg å kjøpe slik forsikring.
- Jeg kan ikke kjøpe boligselgerforsikring ihht vilkår.

Document reference: 1104250034

NAME OF SIGNER	IDENTIFIER	TIME	ELECTRONIC ID
Marcus Aspel	21be9a45d199193e05c2f5d 9793e83143a33e05d	13.03.2025 16:40:35 UTC	Signer authenticated by Nets One time code

Document reference: 1104250034

- This is a PDF document digitally signed by Nets' E-Signing service.
- The document's integrity is protected by signing and sealing the contents with a certificate issued to Nets by a third party. Validating the signature confirms that the contents have not been modified since the time of signing.
- For more information about document formats, see <https://www.nets.eu/developer>

Nabolagsprofil

Kåre B. Werners gate 4 - Nabolaget Vallerud/Benterud - vurdert av 79 lokalkjente

Nabolaget spesielt anbefalt for

- Familier med barn
- Etablerere
- Husdyreiere



Offentlig transport

Triaden i Gamleveien Linje 110, 110E, 310, 315, 316	4 min 0.4 km
Lørenskog stasjon Linje L1	9 min 4.1 km
Oslo S Totalt 24 ulike linjer	19 min 15.9 km
Oslo Gardermoen	34 min

Skoler

Benterud skole (1-7 kl.) 487 elever, 22 klasser	2 min 0.2 km
Rasta skole (1-7 kl.) 582 elever, 28 klasser	13 min 1 km
Åsen skole (1-7 kl.) 308 elever, 15 klasser	18 min 1.4 km
Rudolf Steinerskolen Lørenskog (1-10 kl.) 154 elever, 11 klasser	18 min 1.4 km
Løkenåsen skole (8-10 kl.) 310 elever, 28 klasser	16 min 1.3 km
Mailand videregående skole 900 elever	6 min 2.8 km
Lørenskog videregående skole 850 elever, 39 klasser	7 min 4.1 km



Kvalitet på skolene

Veldig bra 83/100



Opplevd trygghet

Veldig trygt 82/100



Naboskapet

Høflige 64/100

Aldersfordeling

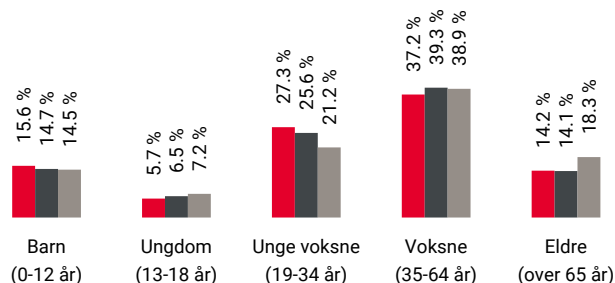

Område	Personer	Husholdninger
Vallerud/Benterud	3 753	1 725
Oslo og omegn	999 185	490 708
Norge	5 425 412	2 654 586

Barnehager

Berger barnehage (1-5 år) 112 barn	2 min 0.1 km
Benterud barnehage (0-5 år) 70 barn	2 min 0.2 km
Drømmehagen/Vallerud musikkbhg. (1-5... 34 barn	8 min 0.7 km

Dagligvare

Meny Triaden	5 min
Rema 1000 Løkenhagen	5 min



Innholdet i nabolagsprofilen er hentet fra ulike datakilder, og feil eller mangler kan forekomme. Vurderinger og sitater er innhentet på web og gir uttrykk for hvordan naboene vurderer nabolaget. FINN.no AS kan ikke holdes ansvarlig for feil/mangler i profilen. Copyright © Finn.no AS 2025

Primære transportmidler



1. Egen bil



2. Buss



Turmulighetene

Nærhet til skog og mark 94/100



Støynivået

Lite støynivå 83/100



Kvalitet på barnehagene

Veldig bra 82/100

Sport

Triaden sportssenter Squash	5 min	0.4 km
Vallerud Ballspill	8 min	0.7 km
Sporty 60+	4 min	
SATS Triaden	5 min	

Boligmasse

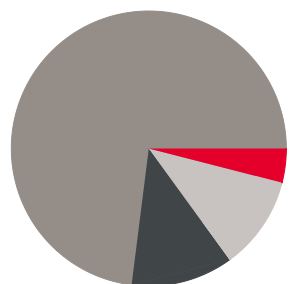

- 4% enebolig
- 12% rekkehus
- 73% blokk
- 11% annet

«Kort vei til marka, mange turveier, skiløype. Nærhet til kjøpesenter og offentlig transport. Stille og rolig. Kort vei inn til Oslo.»

Sitat fra en lokalkjent



Varer/Tjenester

Triaden Lørenskog Storsenter	4 min
Triaden Apotek	4 min

Aldersfordeling barn (0-18 år)

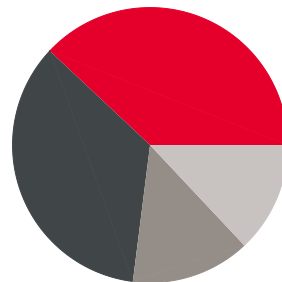

- 38% i barnehagealder
- 35% 6-12 år
- 14% 13-15 år
- 13% 16-18 år

Familiesammensetning

Par m. barn



Par u. barn



Enslig m. barn



Enslig u. barn



Flerfamilier



0% 47%

- Vallerud/Benterud
- Oslo og omegn
- Norge

Sivilstand

		Norge
Gift	36%	33%
Ikke gift	52%	54%
Separert	9%	9%
Enke/Enkemann	2%	4%



Innholdet i nabolagsprofilen er hentet fra ulike datakilder, og feil eller mangler kan forekomme. Vurderinger og sitater er innhentet på web og gir uttrykk for hvordan naboene vurderer nabolaget. FINN.no AS kan ikke holdes ansvarlig for feil/mangler i profilen. Copyright © Finn.no AS 2025

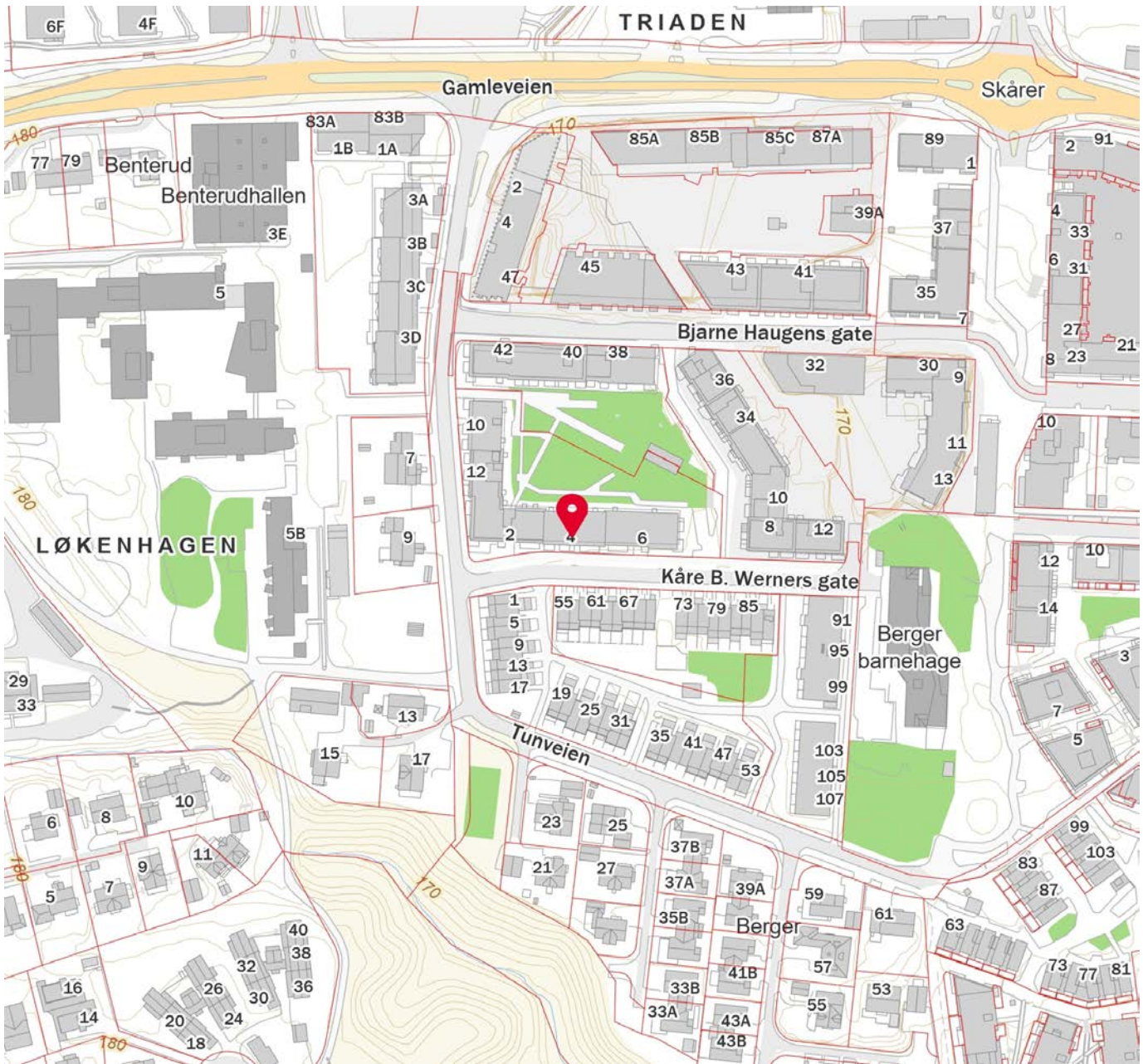

Innholdet i nabolagsprofilen er hentet fra ulike datakilder, og feil eller mangler kan forekomme. Vurderinger og sitater er innhentet på web og gir uttrykk for hvordan naboeene vurderer nabolaget. FINN.no AS kan ikke holdes ansvarlig for feil/mangler i profilen. Copyright © Finn.no AS 2025



OVERSIKT OVER LØSØRE OG TILBEHØR TIL EIENDOMMEN

Oversikten er utarbeidet av Norges Eiendomsmeglerforbund, Eiendom Norge og Advokatforeningens Eiendomsmeglingsgruppe, og er gjeldende fra 1. januar 2020.

Generelt

Lov om avhending av fast eiendom (avhendingslova/avhl.) av 3. juli 1992 regulerer kjøper og selgers rettigheter og plikter ved overdragelse av fast eiendom og andeler i borettslag.

I henhold til avhl. § 3-4 skal eiendommen, når annet ikke er avtalt, overdras med innredninger og utstyr som etter lov, forskrift eller annet offentlig vedtak skal følge med. Det samme gjelder varig innredning og utstyr som enten er fastmontert eller er særskilt tilpasset bygningen, jf. avhl. § 3-5. Loven inneholder ingen detaljert oversikt over hva som omfattes av «innredning og utstyr», og over hva som skal regnes som «fastmontert eller særskilt tilpasset».

Partene kan fritt avtale hva som skal følge med eiendommen ved salg. Bransjens liste over løsøre og tilbehør som skal følge med eiendommen, er en del av avtalen mellom kjøper og selger dersom ikke annet er opplyst i salgsoppgaven, kjøper har tatt forbehold i bud eller avtale på annen måte er inngått. Der intet annet er avtalt, vil løsøre og tilbehør medfølge slik dette fremkommer av avhl. § 3-4 og § 3-5 og denne oversikt.

Produkter og installasjoner som medfølger overdras uten noen form for garantier, utover eventuell gjenværende leverandørgaranti.

Dersom det er noe i nedenstående liste som ikke finnes på eiendommen, vil det heller ikke medfølge.

- 1. HVITEVARER** medfølger der dette er spesielt angitt i salgsoppgaven.
- 2. HELDEKKENDE TEPPER** følger med uansett festemåte.
- 3. VARMEKILDER**, slik som ovner, kaminer, peiser, varmpumper og panelovner, følger med uansett festemåte. Frittstående biopeiser/varmeovner og terrassevarmere medfølger ikke. Det følger ikke med varmekilder i rom som ikke har vegg- eller fastmonterte varmekilder på visning.
- 4. TV, RADIO OG MUSIKKANLEGG.** TV-antenner og fellesanlegg for TV, herunder parabolantenne, og tuner/en/dekoder/tv-boks medfølger der dette eies av selger. Veggmontert TV/flatskjerm med tilhørende festeordning samt musikkanlegg følger ikke med (se også punkt 12).
- 5. BADEROMSINNREDNING/UTSTYR.** Badekar, dusjkabinett, dusjvegger, alle fastmonterte speil og hyller, fastmonterte glass- og håndkleholdere, herunder håndklevarmere samt baderomsinnredning, medfølger.
- 6. GARDEROBESKAP** medfølger, selv om disse er løse. Fastmonterte garderobehyller og knagger medfølger. Innredning i garderobeskap, for eksempel løse eller fastmonterte trådkurver, hyller, stenger og lignende, medfølger.

7. KJØKKENINNREDNING medfølger, herunder også åpne, fastmonterte hyller og løs eller fastmontert kjøkkenøy.

8. MARKISER, PERSIENNER og annen type innvendig og utvendig solskjerming, gardinoppheng, lamellgardiner og liftgardiner medfølger.

9. AVTREKKSIVIFTER av alle slag, samt fastmonterte aircondition/ventilasjonsanlegg, medfølger.

10. SENTRALSTØVSUGER medfølger med komplett anlegg, herunder slange, munnstykke mm.

11. LYSKILDER. Kupler, lysstoffarmatur, fastmonterte "spotlights", oppheng og skinner med spotlights samt utelys og hagebelysning medfølger. Veggglamper, krokhengte lamper, lysekroner, prismelamper og lignende som er koblet til sukkerbit eller stikkontakt følger likevel ikke med.

12. INSTALLERTE SMARTHUSLØSNINGER med sentral som styrer lys, varme, lyd o.l., samt tilhørende trådløse enheter som brytere, sensorer, kameraer, integrerte høyttalere el. medfølger. Enkle lysstyringssystem f.eks. med en sentral som kun styrer lyspærer eller smartpærer montert i sokkel medfølger likevel ikke.

13. UTVENDIGE SØPPELKASSER og eventuelt holder/hus til disse medfølger.

14. POSTKASSE medfølger.

15. UTENDØRS INNRETNINGER slik som flaggstang, fastmontert tørkestativ, samt andre faste utearrangementer som f.eks. badestamp, boblekar/jacuzzi og liknende utendørs kar, lekestue, lekestativ, utepeis, fastmontert trommel til vannslange, medfølger. Guidekabel/avgrenskingskabel til robotgressklipper medfølger, men robotgressklipper og ladestasjon for denne medfølger ikke.

16. FASTMONTERT VEGGLADER/LADESTASJON TIL EL-BIL medfølger uavhengig av hvor laderen er montert.

17. SOLCELLEANLEGG med tilhørende teknisk infrastruktur medfølger.

18. GASSBEHOLDER til gasskomfyr og gasspeis medfølger.

19. BRANNSTIGE, BRANNTAU, feiestige og lignende medfølger der dette er påbudt. Løse stiger medfølger ikke.

20. BRANNSLUKNINGSAPPARAT, BRANNSLANGE og RØYKVARSLER medfølger der dette er påbudt. Det er eier og brukers plikt til å se til at utstyret forefinnes på enhver eiendom. Hvis annet ikke er uttrykkelig avtalt, skal dette derfor alltid følge med ved salg av eiendom.

21. SAMTLIGE NØKLER til eiendommen som selger er i besittelse av skal overleveres kjøper på overtakelsen, herunder nøkler til eventuelle boder, uthus, garasjeportåpner e.l. Låses boder, uthus e.l. med hengelås, skal lås og nøkler til disse medfølge.

22. GARASJEHYLLER, bodhyller, lagringshyller og oppheng til bildekk medfølger såfremt de er fastmontert.

Planter, busker og trær som er plantet på tomten, eller fastmonterte kasser og lignende er en del av eiendommen og medfølger i handelen.

Boligkjøperforsikring

- Advokathjelp ved boligkjøpet og i 5 år fremover.
- Er kjøpers motvekt til selgers boligselgerforsikring.
- Gir deg advokathjelp hele veien til rettskraftig dom, om nødvendig.

Andelsbolig/aksjeleilighet:	Kr 7 900
Selveierleilighet/rekkehus:	Kr 10 900
Ene-/tomannsbolig, tomt:	Kr 15 900

Fritidsbolig følger øvrige boligtyper.

Boligkjøperforsikring PLUSS

- Samme dekning som HELP Boligkjøperforsikring.
- I tillegg får du advokathjelp på de viktigste rettsområdene i privatlivet.



PLUS dekkes også disse rettsområdene

- Samboeravtale, ektepakt og arv
- Forbrukerkjøp og håndverkertjenester
- Utleie og naboforhold
- Tomtefeste, veirett og andre servitutter
- Plan- og bygningsrett
- Skatt ved oppussing, utleie og eiendomssalg
- Tilgang til digitale juridiske avtaler via Min side

PLUS gir boligeiere et sterkt rabattert advokattilbud i og utenfor domstolene. Få advokathjelp når du trenger det fra Norges største advokatmiljø for privatpersoner. **PLUS** kan bare tegnes samtidig med boligkjøperforsikringen, og koster kun kr 2 800 i tillegg. **PLUS** fornyes årlig.

Boligkjøperforsikring tegnes hos eiendomsmegler senest ved kontraktsignering og gir rett til advokathjelp inntil 5 år etter overtakelse. Forsikringen betales som del av oppgjøret ved boligkjøpet. PLUSdekningen fornyes årlig ved faktura fra HELP.

Egenandel kr 4 000 påløper ved takst, tvist eller 10 timer advokatbistand, avhengig av hva som kommer først. Meglerforetaket mottar kr 4 800/4 900/5 400 i kostnads godtgjørelse, avhengig av boligtype, samt et tillegg på kr 1 000 ved salg av PLUS.

Vi unner ingen å stå alene

Har du spørsmål? Kontakt HELP på help.no/minside,
telefon 22 99 99 99 eller epost post@help.no



Rett skal være rett. For alle.

Vi tar forbehold om pris- og vilkårsendringer. Hvis premien ikke er innbetalt ved overtakelse, vil avtalen bli kansellert. For fullstendig informasjon om dekning og vilkår, se help.no.

HELP Renteforsikring

Renteforsikring dekker rentekostnader etter skatt og husforsikring for bolig som skal selges, hvis denne ikke er solgt tre måneder etter overtakelse av ny bolig. Forsikringen koster kr 5.900 og gjelder i ett år fra tidspunktet hvor du har overtatt din nye primærbolig og du har markedsført din gamle primærbolig sammenhengende i minst tre måneder.

- Utbetaling gis i inntil ni måneder
- Rentekostnader, samt kostnad til husforsikring dekkes med inntil kr 15.000 per måned
- Gjelder fast eiendom regulert til boligformål og som er registrert som din primærbolig
- Forsikringen gjelder i Norge

Bestilling gjøres av boligkjøper på www.help.no/renteforsikring. Forsikringen må bestilles innen sju dager etter kontraktsignering. Dersom boligen som skal selges allerede er markedsført før budaksept av ny bolig kan forsikring ikke tegnes.

For HELP kundesenter kontakt post@help.no eller tlf. 22 99 99 99.



Bud på 95 % eller mer av prisantydning behandles som at salg har funnet sted, selv om bud avslås, og forsikringsdekningen gjelder da til ny eier overtar (begrenset til 3 måneder etter budaksept). Det gjøres fradrag i erstatningen for eventuelle leieinntekter, skattefradrag på rentekostnader og renter og omkostninger som følge av mislighold av lån. Forsikringen dekker ikke mellomfinansiering eller andre lån som ikke direkte relaterer seg til primærboligen som skal selges. Forsikringen fornyes ikke, og gjelder ikke ved senere flytting. Dersom boligen ikke selges av autorisert megler / advokat gjelder ikke forsikringen. Forsikringen har en karantenetid på tre måneder. Tegning av HELP Renteforsikring tilbys kun til boligkjøpere som har kjøpt bolig gjennom samarbeidende eiendomsmeglerkjede.

 **HELP**
Rett skal være rett. For alle.



Et hjem er mer verdt enn et hus, og et hus er mer enn bare vegger.

Det er et sted for å skape gode minner
preget av trivsel, omsorg og trygghet.

For oss som jobber med folks hjem hver
eneste dag, er det naturlig å engasjere oss
sammen med SOS-barnebyer for å gi flere
barn et trygt og godt hjem.

For hvert hjem vi formidler, gir vi derfor
100 kroner til SOS-barnebyers arbeid.

aktiv. +  **SOS
BARNEBYER**

Forbrukerinformasjon om budgivning

Sist oppdatert med virkning fra 1. januar 2014, i forbindelse med ikrafttredelse av endringer i eiendomsmeglingsforskriften.

Informasjonen er utarbeidet av Forbrukerombudet, Forbrukerrådet, Den Norske Advokatforening ved Eiendomsmeglingsgruppen, Eiendomsmeglerforetakenes Forening og Norges Eiendomsmeglerforbund, på grunnlag av blant annet forskrift om eiendomsmegling § 6-3 og § 6-4.

Nedenfor gis en oversikt over de retningslinjer som forbrukermyndighetene og organisasjonene anbefaler benyttet ved budgivning på eiendommen. Avslutningsvis gis også en kort oversikt over de viktigste rettsreglene tilknyttet budgivning.

Før det legges inn bud på eiendommen oppfordres budgiver til å sette seg inn i all relevant informasjon om eiendommen, herunder eventuell salgsoppgave og teknisk rapport med vedlegg.

Gjennomføring av budgivning

1. På forespørsel vil megler opplyse om aktuelle bud på eiendommen, herunder om relevante forbehold.
2. Alle bud skal inngis skriftlig til megler, som formidler disse videre til oppdragsgiver. Kravet til skriftlighet gjelder også budforhøyelser og motbud, aksept eller avslag fra selger. Før formidling av bud til oppdragsgiver skal megler innhente gyldig legitimasjon og signatur fra budgiver. Kravet til legitimasjon og signatur er oppfylt for budgivere som benytter e-signatur, eksempelvis BankID eller MinID. Med skriftlige bud menes også elektroniske meldinger som e-post og SMS når informasjonen i disse er tilgjengelig også for ettertiden.
3. Et bud bør inneholde eiendommens adresse (eventuelt gnr/bnr), kjøpesum, budgivers kontaktinformasjon, finansieringsplan, akseptfrist, overtakelsesdato og eventuelle forbehold som for eksempel usikker finansiering, salg av nåværende bolig ol. Normalt vil ikke et bud med forbehold bli akseptert før forbeholdet er avklart. Konferer gjerne med megler før bud gis.
4. Megler skal legge til rette for en forsvarlig avvikling av budrunden. I forbrukerforhold (dvs. der oppdragsgiver er forbruker) skal megleren ikke formidle bud med kortere akseptfrist enn kl. 12.00 første virkedag etter siste annonserte visning. Etter denne fristen bør budgivere ikke sette en kortere akseptfrist enn at megler har mulighet til, så langt det er nødvendig, å orientere oppdragsgiver, budgivere og øvrige interessenter om bud og forbehold. Det bør ikke gis bud som diskriminerer eller utelukker andre budgivere. Dersom bud inngis med en frist som åpenbart er for kort til at megleren kan avvikle budrunden på en forsvarlig måte som sikrer oppdragsgiver og interessenter et tilstrekkelig grunnlag for sine handlingsvalg, vil megler fraråde budgiver å stille slik frist.
5. Megleren vil uoppfordret gi sin vurdering av det enkelte bud overfor oppdragsgiveren, når budet er gitt innenfor fristene i punkt 4.
6. Megleren skal så langt det er nødvendig og mulig holde budgiverne skriftlig orientert om nye og høyere bud og eventuelle forbehold. Megler skal så snart som mulig bekrefte skriftlig overfor budgivere at budene deres er mottatt.
7. Etter at handel har kommet i stand, eller dersom en budrunde avsluttes uten at handel er kommet i stand, kan en budgiver kreve kopi av budjournalen i anonymisert form.
8. Kopi av budjournal skal gis til kjøper og selger uten ugrunnet opphold etter at handel er kommet i stand. Dersom det er viktig for budgiver å bevare sin anonymitet, bør budet fremmes gjennom fullmektig.

Viktige avtalerettslige forhold

1. Det eksisterer ingen angrerett ved salg/kjøp av fast eiendom.
2. Når et bud er innsendt til megler og han har formidlet innholdet i budet til selger (slik at selger har fått kunnskap om budet), kan budet ikke kalles tilbake. Budet er da bindende for budgiver frem til akseptfristens utløp, med mindre budet før denne tid avslås av selger eller budgiver får melding om at eiendommen er solgt til en annen (man bør derfor ikke gi bud på flere eiendommer samtidig dersom man ikke ønsker å kjøpe flere enn en eiendom).
3. Selger står fritt til å forkaste eller akseptere ethvert bud, og er for eksempel ikke forpliktet til å akseptere høyeste bud.
4. Når en aksept av et bud har kommet frem til budgiver innen akseptfristens utløp er det inngått en bindende avtale.
5. Husk at også et eventuelt bud fra selger til kjøper (såkalte "motbud"), avtalerettslig er et bindende tilbud som medfører at det foreligger en avtale om salg av eiendommen dersom budet i rett tid aksepteres av kjøper.

For eiendommen:

Adresse: Kåre B. Werners gate 4
1475 FINSTADJORDET

Meglerforetak: Aktiv Eiendomsmegling
Saksbehandler: Marianne Lund Østhagen

Oppdragsnummer:

Telefon: 934 94 445
E-post: marianne@aktiv.no

Undertegnede gir herved følgende bud på ovennevnte eiendom:

Kjøpesum: Kr. _____

Beløp med bokstaver: Kr. _____

+ omkostningert iht. opplysninger i salgsoppgaven

Dette budet er bindende for undertegnede frem til og med den: _____ Kl. _____

Dersom annet ikke er angitt gjelder budet til kl. 15.00 første virkedag etter siste annonserte visning. I forbrukerforhold vil bud med kortere akseptfrist enn til kl. 12.00 første virkedag etter siste annonserte visning ikke bli viderefordlet til selger.

Eventuelle forbehold: _____

Undertegnede er kjent med at selger står fritt til å godta eller forkaste ethvert bud. Likeledes er undertegnede klar over at budet er bindende for budgiver når det er kommet til selgers kunnskap. Handelen er juridisk bindende for begge parter dersom budet aksepteres innen akseptfristen. Undertegnede er kjent med at budjournalen vil bli forelagt kjøper og selger når handel er sluttet.

Ønsket overtakelsesdato: _____

Budet baseres på opplysninger og salgsvilkår som fremkommer av salgsoppgave datert: _____

Kjøpet vil bli finansiert slik:

Låneinstitusjon: _____ Referanse og tlf nr.: _____

Lånt kapital: _____ Kr.: _____

Egenkapital: _____ Kr.: _____

Totalt: _____ Kr.: _____

Egenkapital består av: Salg av nåværende bolig eller fast eiendom Disponibelt kontantbeløp (bankinnskudd)

Jeg gir bud som: Forbruker Ledd i næringsvirksomhet / juridisk person (selskap)

Jeg samtykker til bruk av elektronisk kommunikasjon: Ja Nei

Navn: _____

Navn: _____

Fødselsnr. (11 siffer): _____

Fødselsnr. (11 siffer): _____

Adresse: _____

Adresse: _____

Postnr.: _____ Sted: _____

Postnr.: _____ Sted: _____

Tlf.: _____ E-post: _____

Tlf.: _____ E-post: _____

Dato.: _____ Sign: _____

Dato.: _____ Sign: _____

Kopi av legitimasjon

Kopi av legitimasjon

aktiv.
Tar deg videre