

Tilstandsrapport

 Enebolig

 Torgerstuvegen 158 , 2406 ELVERUM

 ELVERUM kommune

 gnr. 15, bnr. 40

Sum areal alle bygg: BRA: 307 m² BRA-i: 107 m²



Befaringsdato: 23.01.2026

Rapportdato: 06.02.2026

Oppdragsnr.: 22646-1006

Referansenummer: OS2117

Autorisert foretak: BJØLSETH EIENDOM AS

Sertifisert Takstingeniør: Roar Bjølseth



Tilstandsrapporten er gyldig ett år fra rapportdato. Oppstår det skader eller skjer det endringer på eiendommen, bør du som selger be om en oppdatert tilstandsrapport.

Bjølseth Eiendom AS

Bjølseth eiendom har 22 års erfaring i byggebransjen, med bygging, rehabilitering og vedlikehold av boliger.
10 års erfaring med prosjektering, kalkulasjon og søknader.
Tømrermester og fagskole ingeniør.

Rapportansvarlig

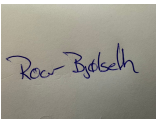

Roar Bjølseth

bjolsethtakst@gmail.com

416 10 876



Dette trenger du å vite om tilstandsrapporten



Hva er en tilstandsrapport?

En tilstandsrapport beskriver synlige skader/avvik eller tegn på skader/avvik på boligen. Rapporten fremhever vanligvis ikke positive egenskaper ved boligen.



Hva vurderer en bygningsakkyndig?

Den bygningsakkyndige vurderer boligen ut fra hva man kan forvente av en bygning av samme alder og type. Vurderingen gjøres som regel mot hvordan det var vanlig å bygge og regler som gjaldt da boligen ble oppført (søknadstidspunktet). Forhold som er vanlige for bygningens alder, slik som slitasje etter normal bruk regnes ikke som avvik.



Hva inneholder tilstandsrapporten?

Den bygningsakkyndige undersøker rom og bygningsdeler slik det kommer frem av [Forskrift til avhendingsloven](#). Tilstandsrapporten inneholder bare avvik som den bygningsakkyndige kan se eller kontrollere med enkle hjelpemidler. Det gjøres ikke nærmere undersøkelser slik som åpning av vegger eller andre bygningsdeler. I vegg mot våtrom og rom under terreng kan det borres et hull for å gjøre enkle undersøkelser slik som fuktsøk.

Når du kjøper en brukt bolig

Når du kjøper en brukt bolig, er det viktig å være oppmerksom på at dette ikke kan sammenlignes med å kjøpe en ny bolig. Måten boligen ble bygget på kan være annerledes enn i dag. Bygninger svekkes over tid, og utsettes for slitasje blant annet på grunn av bruk og vær og vind. Mange boliger fornyes helt eller delvis, noen i flere omganger, eller det oppføres tilbygg. Særlig for boliger som er pusset opp eller endret, er det viktig å merke seg at fornyelse av overflater ikke nødvendigvis betyr at bygningsdeler under er forbedret.

Vurdering mot byggregler

Den bygningsakkyndige vil vurdere boligen mot hvordan det var vanlig å bygge og regler som gjaldt på søknadstidspunktet. Den bygningsakkyndige ser etter avvik som har betydning for og som reduserer boligens funksjon og verdi, og som kommer frem av forskrift til avhendingslova.

Tilstandsrapporten beskriver ikke hele boligen

BYGNINGSSAKKYNDIGE SER FOR EKSEMPEL IKKE PÅ

- vanlig slitasje og normal vedlikeholdstilstand
- bagatellmessige forhold som ikke påvirker bygningens bruk eller verdi vesentlig
- skjulte installasjoner
- installasjoner utenfor bygningen
- full funksjonstesting av el- og VVS-installasjoner
- geologiske forhold og bygningens plassering på grunnen
- bygningens planløsning
- bygningens innredning
- løsøre slik som hvitevarer
- utendørs svømmebasseng og pumpeanlegg
- bygningens estetikk og arkitektur
- bygningens lovlighet (bortsett fra bruksendringer, brannceller og forhold som åpenbart kan påvirke helse, miljø og sikkerhet)
- fellesarealer (med mindre boligeier har vedlikeholdsplikt for fellesarealer og dette er kjent for bygningsakkyndig, eller fellesarealet har en særlig tilknytning til boligen).

© iVerdi 2023

Malen til denne rapporten, inkludert standardtekstene fra Verdi er vernet etter åndsverkloven og kan kun benyttes av av kunder hos iVerdi. For andre aktører er eksemplarframstilling av malen og standardtekster, som utskrift og annen kopiering til bruk som grunnlag for tilsvarende rapporter, bare tillatt når det er hjemlet i lov (kopiering til privat bruk, sitat o.l.) eller avtale med iVerdi ([Hjem-iVerdi](#)).

Utnyttelse i strid med lov eller avtale kan medføre erstatnings- og straffeansvar.

Dette trenger du å vite om tilstandsrapporten

Tilstanden vurderes med ulike tilstandsgrader

Tilstanden gir uttrykk for en gitt forventet tilstand, blant annet vurdert ut fra alder og normal bruk. Ved Tilstandsgrad 0 (TG0) og Tilstandsgrad 1 (TG1) gir den bygnings sakkyndige normalt ingen begrunnelse for valg av tilstandsgrad. Grunnen er at bygningen eller bygningsdelen da bare har normal slitasje. Ved skjulte konstruksjoner kan alder alene avgjøre tilstandsgrad. Når bygnings sakkyndige anbefaler tiltak, for eksempel utbedringer, må brukeren av rapporten vurdere om tiltakene er nødvendige og lønnsomme.

Når den bygnings sakkyndige velger tilstandsgrad, baseres vurderingen på faste kriterier som følger av gjeldende bransjestandard for Teknisk tilstandsanalyse ved omsetning av bolig og Forskrift til avhendingslova.



TILSTANDSGRAD 0, TG0: INGEN AVVIK

Bygningsdelen skal være tilnærmet ny, ikke vise tegn på slitasje og det skal være lagt frem dokumentasjon på faglig god utførelse. Det er ingen merknader til delen.



TILSTANDSGRAD 1, TG1: MINDRE AVVIK

Bygningsdelen skal bare ha normal slitasje, og strakstiltak skal ikke anses som nødvendig. Graden kan også brukes når delen er ny, men der dokumentasjon på faglig god utførelse mangler.



TILSTANDSGRAD 2, TG2: VESENTLIGE AVVIK OG MINDRE AVVIK SOM ETTER NS 3600 GIR TG 2

Bygningsdelen skal enten ha feil utførelse, en skade eller symptomer på skade, sterk slitasje eller nedsatt funksjon. Graden gis når bygningsdelen trenger vedlikehold eller tiltak i nær fremtid. Graden skal også brukes når delen er gammel og det er grunn til å varsle om faren for skader på grunn av alderen, eller når det er grunn til å overvåke delen spesielt på grunn av fare for større skader eller følgeskader.



TILSTANDSGRAD 3, TG3: STORE ELLER ALVORLIGE AVVIK

Denne tilstandsgraden brukes ved kraftige tegn på forhold som man må regne med trenger utbedring straks eller innen kort tid. Det er påvist funksjonssvikt eller sammenbrudd.



IKKE UNDERSØKT/IKKE TILGJENGELIG FOR UNDERSØKELSE

Det kan være avvik/skader som ikke er avdekket.

Informasjon om utbedringskostnader

Utbedringskostnadene i rapporten er sjablongmessige anslag basert på observerte forhold som feil, skader eller uregelmessigheter, samt foreslåtte tiltak. Disse anslagene er veiledende, angis i fem intervaller, er basert på generelle erfaringstall, og må ikke forveksles med konkrete pristilbud fra håndverkere eller entreprenører. Faktiske kostnader kan variere betydelig, avhengig av individuelle valg, materialpriser og markedsforhold. For å få en nøyaktig vurdering av utbedringskostnadene anbefales ytterligere undersøkelser og innhenting av flere pristilbud fra kvalifiserte fagfolk. Slike anslag gis for TG3, der dette er mulig.



Tiltak under kr 20 000



Tiltak mellom kr 20 000 – 100 000



Tiltak mellom kr 100 000 – 200 000



Tiltak mellom kr 200 000 – 500 000



Tiltak over kr 500 000

Beskrivelse av eiendommen

Enebolig

UTVENDIG

[Gå til side](#)

Taktekkingen er av stål/aluminiumsplater. Taket er besikket fra bakkenivå.
Takrenner og nedløp av metall
Veggene har bindingsverksvegger og tømmerkonstruksjon.
Fasade/kledning har stående bordkledning.
Takkonstruksjonen har sperrekonstruksjon.
Bygningen har malte trevinduer med 2-lags glass.
Vinduer har forskjellige årstall, fra 1996 frem til 2017
Bygningen har malt hovedytterdør fra 2020?? og malt balkongdør i tre fra 1996 .
Terrasse av tre med rekkverk av tre
Tretrapp

INNVENDIG

[Gå til side](#)

Innvendig er det gulv av laminat, fliser og belegg. Veggene har trepanel, malte plater, betong, murt forblending og Strie. Innvendige tak har malte plater og trepanel.
Overfalter er fra byggeår og med delevis oppgraderte overflater frem til i dag.
Etasjeskiller og bjelkelag av trebjelkelag.
Boligen har elementpipe, vedovn og sotluke/feieluke.
Bygningen har stubbloftsløsning under gang, sov og kontor.
Kjeller under boligen er ikke tilgjengelig , når denne er bygget igjen.
Boligen har malt tretrapp.
Innvendig har boligen furu fyllingsdører og laminerte dører.
Dører har forskjellig alder.

VÅTROM

[Gå til side](#)

Bad
Dokumentasjon: ingen dokumentasjon.
Veggene har fliser. Taket har panel.
Gulvet er flislagt. Rommet har elektriske varmekabler. Fall mot sluk er målt til mindre en anbefalt . Høydeforskjell fra toppen av sluket til toppen av membranen ved dørterskelen er 30 mm .
Det er hjørnesluk i dusjonen og smøremembran med ukjent utførelse.
Rommet har innredning med nedfelt servant, speil over servant med belysning, veggmontert toalett, dusjkabinett og opplegg for vaskemaskin.
Det er mekanisk avtrekk.
Det er foretatt fuktmåling i tilstøtende rom, når dette ikke er kledd med plater.

Teknisk rom

Teknisk rom har vanninstallasjoner og sluk i gulvet.
Rommet har ikke vanntette gulv eller vegger.
Ved en eventuell lekkasje vil dette kunne renne ut i tilstøtende rom.
Det er foretatt fuktmåling i selve rommet, når dette ikke er kledd med plater.

KJØKKEN

[Gå til side](#)

Kjøkkenet har innredning med profilerte fronter. Benkeplaten er av laminat. Fliser i benkerygg. Det er plass for kjøøl/fryseskap, oppvaskmaskin og komfyr.
Det er kjøkkenventilator med avtrekk ut.

TEKNISKE INSTALLASJONER

[Gå til side](#)

Innvendige vannledninger er av kobber og rør i rør system.
Vannfordelerstokk er satt på vegg i teknisk rom.
Kobberrør med ukjent alder.

Det er avløpsrør av plast.

Avløpsrør er skjult i konstruksjonen, inspeksjon er kun gjort av synlige avløp.

Boligen har naturlig ventilasjon med klaffventiler i vinduer
Renseanlegg for innkommende vann, filter med filtermasse, salt dunk. Filteret bakspyls seg selv og bruker salt i renseprosessen.
Det er installert varmpumpe.

Varmtvannstanken er på ca. 200 liter.

Sikringskap plassert i teknisk rom

TOMTEFORHOLD

[Gå til side](#)

Det er ukjent byggegrunn.

Det er ikke etablert noe form for fuktsikring eller drenering på boligen.

Bygningen har grunnmur i natursteinsmur og fundamenter av lettklinker av betong.

Tomten er snødekt på befaringsdagen. Tomteforhold er ikke kontrollert

Utvendige avløpsrør er av ukjent type Det er septiktank med overløp til grøft. Utvendige vannledninger er av ukjent type Det er privat grunnboret brønn.

Vannledninger har ukjent årstall.

Septiktanken er av betong.

FORHOLD SOM ÅPENBART KAN MEDFØRE FARE FOR HELSE, MILJØ OG SIKKERHET

[Gå til side](#)

Eiendommen ligger i område med moderat til lav radonaktivitet i følge NGU sine kartsider

Arealer

[Gå til side](#)

Forutsetninger og vedlegg

[Gå til side](#)

Lovlighet

[Gå til side](#)

Enebolig

- Det foreligger ikke tegninger

Sammendrag av boligens tilstand

Fordeling av tilstandsgrader

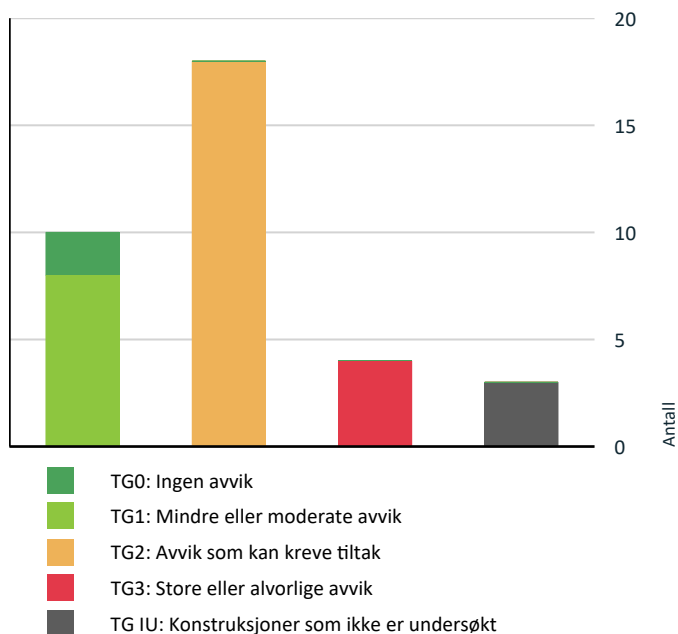

Vil du vite mer om tilstandsgrader? Se side 4.

Anslag på utbedringskostnad

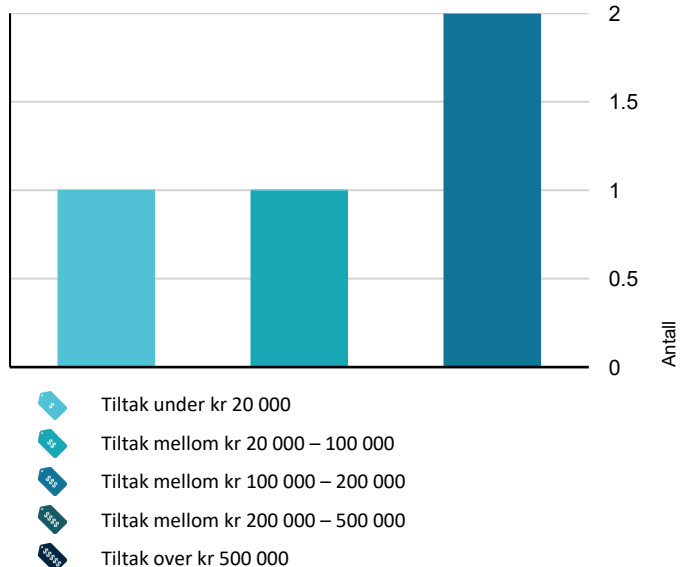

Hva er anslag på utbedringskostnad? Se side 4.

Oppsummering av avvik

Vil du vite mer? Se på rommet eller bygningsdelen senere i rapporten.

Enebolig

! TG 3 STORE ELLER ALVORLIGE AVVIK

- ! Utvendig > Nedløp og beslag [Gå til side](#)
- ! Utvendig > Takkonstruksjon/Loft [Gå til side](#)
- ! Innvendig > Etasjeskille/gulv mot grunn [Gå til side](#)
- ! Våtrom > Etasje 1 > Teknisk rom > Generell [Gå til side](#)

! TG IU KONSTRUKSJONER SOM IKKE ER UNDERSØKT

- ! Utvendig > Taktekking [Gå til side](#)
- ! Innvendig > Kryp kjeller [Gå til side](#)
- ! Tomteforhold > Terrengforhold [Gå til side](#)

! TG 2 AVVIK SOM KAN KREVE TILTAK

- ! Utvendig > Veggkonstruksjon [Gå til side](#)
- ! Utvendig > Vinduer [Gå til side](#)
- ! Utvendig > Dører [Gå til side](#)
- ! Utvendig > Balkonger, terrasser og rom under balkonger [Gå til side](#)
- ! Innvendig > Pipe og ildsted [Gå til side](#)
- ! Innvendig > Innvendige trapper [Gå til side](#)
- ! Tekniske installasjoner > Vannledninger [Gå til side](#)
- ! Tekniske installasjoner > Avløpsrør [Gå til side](#)
- ! Tekniske installasjoner > Ventilasjon [Gå til side](#)
- ! Tekniske installasjoner > Varmtvannstank [Gå til side](#)
- ! Tomteforhold > Fukt sikring og drenering [Gå til side](#)
- ! Tomteforhold > Grunnmur og fundamenter [Gå til side](#)

Sammendrag av boligens tilstand

! Tomteforhold > Utvendige vann- og avløpsledninger [Gå til side](#)

! Tomteforhold > Septiktank [Gå til side](#)

! Kjøkken > Etasje 1 > Kjøkken > Overflater og innredning [Gå til side](#)

! Våtrom > Etasje 1 > Bad > Overflater vegger og himling [Gå til side](#)

! Våtrom > Etasje 1 > Bad > Overflater Gulv [Gå til side](#)

! Våtrom > Etasje 1 > Bad > Sluk, membran og tettesjikt [Gå til side](#)

HELSE, MILJØ OG SIKKERHET

Forhold som åpenbart kan medføre fare for helse, miljø og sikkerhet > Helse, miljø og sikkerhet

- ! Det er behov for at en kvalifisert elektrofaglig person [Gå til side](#) kontrollerer det elektriske anlegget.
- ! Det mangler håndløper på vegg i det innvendige trappeløpet.
- ! Eiendommen ligger i et flomutsatt område i henhold til kommunedelsplan/NVE.

Tilstandsrapport

ENEBOLIG



Kommentar

Anvendelse

Eiet

Standard

Normal standard på bygget ut ifra alder/konstruksjon - jamfør beskrivelse under konstruksjoner.

Vedlikehold

Bygget er jevnlig vedlikeholdt.

Tilbygg / modernisering

2017	Modernisering	Totalrenoverte yttergang, ny isolasjon i gulv og tak, støpt gulv, med nye varmekabler, skjult elektrisk anlegg, fliser på gulv, nytt vindu, ny ytterdør, skyvedørgarderobe og panelplater etc.
2019	Modernisering	Byttet tak på hoveddelen av huset, ny diffusjonsåpen duk, nye sløyfer og lekter, takplater, takrenner, nedløp, vindskiebord, israft, stige til pipe.
2021	Modernisering	Byttet tak over tilbygg (kontor og soverom) samt byttet kledning på gavelvegg i syd. Ny diffusjonsåpen duk i vegg og tak, lektet opp for bedre lufting, ny rupanel og takshingel som dekke. Byttet også vindu i gavelvegg mot syd. TV stue 2.etg fikk nytt gulv og panel på vegger og tak, samt nytt elektrisk opplegg
2018	Modernisering	Byttet til nytt og større vindu i stue mot vest. Byttet gulv og lister i stue og malte alle overflater.
2025	Modernisering	Byttet utvendig kledning på vegger

UTVENDIG

! TG IU Takteking

Punktet må sees i sammenheng med Takkonstruksjon/Loft

Taktekkingen er av stål/aluminiumsplater. Taket er besiktiget fra bakkenivå.

Årstall: 2019

Kilde: Eier

Vurdering av avvik:

- Takteking er snødekt , alder eller materiale er ukjent og derfor ikke nærmere vurdert.

Konsekvens/tiltak

- Det bør foretas nærmere undersøkelser av takteking når taket er snøfritt.

Tilstandsrapport



TE 3 Nedløp og beslag

Takrenner og nedløp av metall

Vurdering av avvik:

- Det er ikke tilfredsstillende bortledning av vann fra taknedløp ved grunnmur.
- Det er påvist avvik i beslagløsninger.
- Det mangler snøfangere på hele eller deler av taket, noe som var krav på byggemeldingstidspunktet.
- Det er avvik:

Det er ikke montert takrenner og nedløp på hovedtaket

Konsekvens/tiltak

- Det må foretas tiltak for å lukke avviket.
- Avvik i beslagløsninger må utbedres.
- Tiltak:
- Det må monteres snøfangere for å oppfylle byggeårets krav.

Det må monteres takrenner og nedløp.

Kostnadsestimat: 20 000 - 100 000



TE 2 Veggkonstruksjon

Veggene har bindingsverksvegger og tømmerkonstruksjon. Fasade/kledning har stående bordkledning.

Vurdering av avvik:

- Det er ingen eller liten lufting i nedre kant av kledning mot grunnmur.
- Det er påvist andre avvik:

Det er manglende kledning i gesimskasse.

Det er svertesopp enkelte steder på kledningen.

Konsekvens/tiltak

- Det må foretas tiltak for å lukke avviket.
- Det bør foretas tiltak for å bedre lufting av kledningen.

Tilstandsrapport

Gesimskasser bør etableres.
Vask og overflatebehandling av overflater med svertesopp.



TG 3 Takkonstruksjon/Loft

Punktet må sees i sammenheng med Taktekking

Takkonstruksjonen har sperrekonstruksjon.

Vurdering av avvik:

- Det er ingen lufting i konstruksjonen.
- Hele takkonstruksjonen er gjenbygget. Det er ingen mulighet til vurdering utover alder og observasjoner fra underliggende etg.
- Det er registrert istapper fra taket vinterstid.

Loftet er innredet med varme rom. Ingen tilgang til loft utenfor knevegger.

Konsekvens/tiltak

- Lufting/ventilering bør forbedres.
- Det må gjennomføres ytterligere undersøkelser.

Det bør etableres inspeksjonsluker til loftet utenfor knevegger.

Kostnadsestimat: Under 20 000



TG 2 Vinduer

Bygningen har malte trevinduer med 2-lags glass.
Vinduer har forskjellige årstall, fra 1996 frem til 2017

Vurdering av avvik:

- Det er påvist at enkelte vinduer er vanskelig å åpne/lukke.
- Karmene i vinduer er slitte og det er sprekker i trevirket.

Sprekke og værslitte karmen gjelder på enkelte vinduer.

Konsekvens/tiltak

- Vinduer må justeres.
- Det må påregnes noe vedlikehold og at enkelte vinduer må skiftes ut.

Tilstandsrapport



TC 2 Dører

Bygningen har malt hovedytterdør fra 2017 og malt balkongdør i tre fra 1996 .

Vurdering av avvik:

- Det er påvist dører som er vanskelig å åpne eller lukke.

Balkongdør må justeres

Konsekvens/tiltak

- Dører må justeres.



TC 2 Balkonger, terrasser og rom under balkonger

Terrasse av tre med rekkverk av tre

Vurdering av avvik:

- Det er værslitt/oppsprukket trevirke/trepaneler.

Taket over terrassen har skadet panel og svertesopp.

Konsekvens/tiltak

- Det må foretas tiltak for å lukke avviket.

Tilstandsrapport

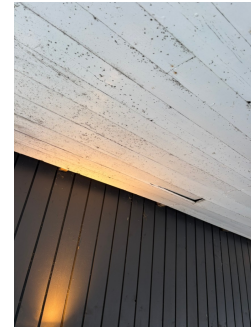

TG 1 Utvendige trapper

Tretrapp

INNSENDIG

TG 1 Overflater

Innvendig er det gulv av laminat, fliser og belegg. Veggene har trepanel, malte plater, betong, murt forblending og Strie. Innvendige tak har malte plater og trepanel.

Overfalter er fra byggeår og med delevis oppgraderte overflater frem til i dag.

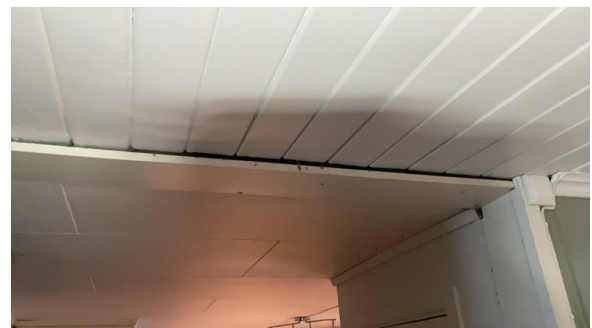

TG 3 Etasjeskille/gulv mot grunn

Etasjeskiller og bjelkelag av trebjelkelag.

Vurdering av avvik:

- Det er målt høydeforskjell på mellom 15-30 mm gjennom hele rommet. Tilstandsgrad 2 gis med bakgrunn i standardens krav til godkjente måleavvik.
- Målt høydeforskjell på mellom 10 - 20 mm innenfor en lengde på 2 meter. Tilstandsgrad 2 gis med bakgrunn i standardens krav til godkjente måleavvik.
- Målt høydeforskjell på over 20 mm innenfor en lengde på 2 meter. Tilstandsgrad 3 gis med bakgrunn i standardens krav til godkjente måleavvik.

Tilstandsrapport

- Målt høydeforskjell på over 30 mm gjennom hele rommet. Tilstandsgrad 3 gis med bakgrunn i standardens krav til godkjente måleavvik.

Konsekvens/tiltak

- For å få tilstandsgrad 0 eller 1 må høydeforskjeller rettes opp. Det vil imidlertid sjelden være økonomisk rasjonelt som et enkeltstående tiltak i en bolig som dette. Dersom boligen en gang skal renoveres, kan man vurdere slike tiltak.

Kostnadsestimat: 100 000 - 200 000



TG 2 Pipe og ildsted

Boligen har elementpipe, vedovn og sotluke/feieluke.

Vurdering av avvik:

- Det er påvist sprekker og/eller riss i pipe.
- Pipa har rennemerker etter sotvann.

Konsekvens/tiltak

- Det må foretas lokal utbedring.



Rennmerker på pipe.

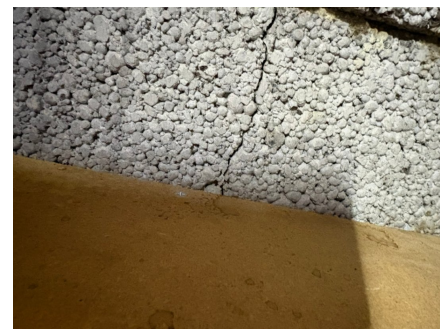

Sprekk i lettklinker

TG IU Kryp Kjeller

Bygningen har stubbloftsøsning under gang, sov og kontor.
Kjeller under boligen er ikke tilgjengelig , når denne er bygget igjen.

Tilstandsrapport

Vurdering av avvik:

- Det er ikke adgang til krypkjelleren og den er ikke undersøkt innvendig. Krypkjeller regnes for å være en risikokonstruksjon som er utsatt for fukt- og råteskader i bunnsvill, trebjelkelaget og andre tilstøtende konstruksjoner, på grunn av fuktighet fra grunnen og kondensering ved temperaturforskjeller. Selv om det ikke er avdekket tegn på skader, betyr ikke dette nødvendigvis at det ikke foreligger skader i eller i forbindelse med krypkjelleren.

Konsekvens/tiltak

- Vær oppmerksom på denne risikoen, overvåk tilstanden og undersøk dette nærmere, helst med hjelp av en fagkyndig.

Det bør etableres tilgang til kjeller.



TG 2 Innvendige trapper

Boligen har malt tretrapp.

Vurdering av avvik:

- Det er liten frihøyde i trappeløp
- Trappen er nokså bratt og lite egnet for trapp mellom boligrom.

Konsekvens/tiltak

- Andre tiltak:

Det er ikke behov for utskifting av trapp.

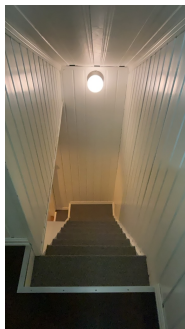

TG 1 Innvendige dører

Innendig har boligen furu fyllingsdører og laminerte dører.
Dører har forskjellig alder.

Tilstandsrapport



VÅTROM

ETASJE 1 > BAD

Generell

Dokumentasjon: ingen dokumentasjon.

Årstall: 2015

Kilde: Eier



ETASJE 1 > BAD

TG 2 Overflater vegger og himling

Veggene har fliser. Taket har panel.

Årstall: 2015

Kilde: Eier

Vurdering av avvik:

- Det er vindu/dør med ikke fuktbestandige materialer i våtsonen (ved vask, dusj, badekar, osv.), løsningen eller byggematerialet er uegnet.
- Det er påvist avvik i fuger.

Konsekvens/tiltak

- Uegnede materialer må fuktbeskyttes/utskiftes.
- Det må foretas lokal utbedring

Uegnede materialer i våtsonen blir beskyttet av dusjkabinett

Tilstandsrapport



ETASJE 1 > BAD

TG 2 Overflater Gulv

Gulvet er flislagt. Rommet har elektriske varmekabler. Fall mot sluk er målt til mindre en anbefalt . Høydeforskjell fra toppen av sluket til toppen av membranen ved dørterskelen er 30 mm .

Årstall: 2015

Kilde: Eier

Vurdering av avvik:

- Det er påvist at noen fliser har bom (hulrom under).
- Det er påvist avvik i fallforhold til sluk i forhold til krav i forskrift på byggetidspunktet.

Konsekvens/tiltak

- Selv om bom eller hull lyd ikke alltid er et umiddelbart problem, bør det overvåkes nøye før eventuell utvikling i sprekker i flisfuger e.l. oppstår. Dette må en foreta tiltak for, for å begrense utviklingen.
- Til tross for avviket i fall/høydeforskjell til sluk, vil gulvet fortsatt kunne lede vann mot sluket, men med redusert effektivitet. Dette kan potensielt øke risikoen for vannansamling i enkelte områder av badet.



ETASJE 1 > BAD

TG 2 Sluk, membran og tettesjikt

Det er hjørnesluk i dusjsonen og smøremembran med ukjent utførelse.

Årstall: 2015

Kilde: Eier

Vurdering av avvik:

- Det er påvist mangelfull/feil utførelse rundt rørgjennomføringer e.l. som gir fare for fukt i konstruksjonen i våtsone.

Konsekvens/tiltak

- Konsekvensen er at det kan oppstå fuktskader i konstruksjonen bak overflatematerialet. Vann kan trenge inn gjennom utette rørgjennomføringer og forårsake fuktskader ved fukttilførsel gjennom enten bruksvann eller lekkasjevann.

Tilstandsrapport



ETASJE 1 > BAD

TG1 Sanitærutstyr og innredning

Rommet har innredning med nedfelt servant, speil over servant med belysning, veggmontert toalett, dusjkabinett og opplegg for vaskemaskin.

Årstall: 2024

Kilde: Eier



ETASJE 1 > BAD

TG1 Ventilasjon

Det er mekanisk avtrekk.

Tilstandsrapport

ETASJE 1 > BAD

TG 0 Tilliggende konstruksjoner våtrom

Det er foretatt fuktmåling i tilstøtende rom, når dette ikke er kledd med plater.

Årstall: 2015

Kilde: Eier



ETASJE 1 > TEKNISK ROM

TG 3 Generell

Teknisk rom har vanninstallasjoner og sluk i gulvet.
Rommet har ikke vanntette gulv eller vegger.
Ved en eventuell lekkasje vil dette kunne renne ut i tilstøtende rom.

Vurdering av avvik:

- Våtrommet må oppgraderes for å tåle normal bruk etter dagens krav.

Konsekvens/tiltak

- Våtrommet må totalrenoveres. Alle forhold med tettesjikt, våtsone, sluk m.m. må dokumenteres.

Kostnadsestimat: 100 000 - 200 000

Tilstandsrapport



ETASJE 1 > TEKNISK ROM

TG 0 Tilliggende konstruksjoner våtrom

Det er foretatt fuktmåling i selve rommet, når dette ikke er kledd med plater.



KJØKKEN

ETASJE 1 > KJØKKEN

TG 2 Overflater og innredning

Kjøkkenet har innredning med profilerte fronter. Benkeplaten er av laminat. Fliser i benkerygg. Det er plass for kjøøl/fryseskap, oppvaskmaskin og komfyr.

Årstall: 1996

Kilde: Eier

Vurdering av avvik:

- Det er påvist skader på overflater/kjøkkeninnredning utover normal slitasjegrad.

Konsekvens/tiltak

- Det er ikke behov for utbedringstiltak.

Tilstandsrapport



ETASJE 1 > KJØKKEN

TG 1 Avtrekk

Det er kjøkkenventilator med avtrekk ut.



TEKNISKE INSTALLASJONER

TG 2 Vannledninger

Innvendige vannledninger er av kobber og rør i rør system.
Vannfordelerstokk er satt på vegg i teknisk rom.
Kobberrør med ukjent alder.

Årstall: 2015

Kilde: Eier

Vurdering av avvik:

- Mer enn halvparten av forventet brukstid er passert på innvendige vannledninger.

Avviket er satt på grunn av eldre kobberrør.

Konsekvens/tiltak

- Det er ikke behov for utbedringstiltak siden anlegget fungerer i dag, men ut ifra alder kan skader plutselig oppstå på eldre anlegg.

Tilstandsrapport



ⓘ TG 2 Avløpsrør

Det er avløpsrør av plast.
Avløpsrør er skjult i konstruksjonen, inspeksjon er kun gjort av synlige avløp.

Vurdering av avvik:

- Det er ikke påvist tilfredsstillende lufting av avløpsanlegget.
- Mer enn halvparten av forventet brukstid er passert på innvendige avløpsledninger.

Konsekvens/tiltak

- Eldre avløpsrør har blant annet større sannsynlighet for lekkasjer, noe som kan føre til omfattende og kostbare vannskader i boliger.
- Det er ikke behov for utbedringstiltak siden anlegget fungerer i dag, men ut ifra alder kan skader plutselig oppstå på eldre anlegg.



ⓘ TG 2 Ventilasjon

Boligen har naturlig ventilasjon med klaffventiler i vinduer

Vurdering av avvik:

- Det er påvist mangelfull ventilasjon på ett eller flere rom i boligen.

Konsekvens/tiltak

- Det bør etableres veggventiler/vindusventiler i alle oppholdsrom som ikke har det.

ⓘ TG 1 Andre VVS-installasjoner

Renseanlegg for innkommende vann, filter med filtermasse, salt dunk. Filteret bakspyles seg selv og bruker salt i renseprosessen.

Årstill: 2015

Kilde: Eier

Tilstandsrapport



TE 1 Varmesentral

Det er installert varmepumpe.

Årstell: 2020

TE 2 Varmtvannstank

Varmtvannstanken er på ca. 200 liter.

Årstell: 1996

Vurdering av avvik:

- Det er påvist at varmtvannstank er over 20 år

Konsekvens/tiltak

- Det er ikke behov for utbedringstiltak siden tanken fungerer i dag, men ut ifra alder kan skader plutselig oppstå på eldre tanker.

Elektrisk anlegg

Dette er en forenklet kontroll begrenset til de spørsmål og undersøkelser som forskrift til avhendingslova (tryggere bolighandel) § 2-18 inneholder. Dette kan ikke sammenlignes med en kontroll utført av offentlig myndighet (Det lokale eltilsyn) eller registrert elektrovirksomhet, og en bygningssakkyndig har verken kompetanse eller lov til å foreta en slik kontroll.

Tilstanden er vurdert ut fra den forenklede og begrensede kontrollen som forskriften inneholder. El-anlegget kan ha feil og mangler som en slik forenklet undersøkelse ikke vil avdekke. Vær derfor oppmerksom på denne risikoen, og søk videre veiledning eller få en fullstendig kontroll utført av registrert elektrovirksomhet.

Sikringskap plassert i teknisk rom

1. Foreligger det eltilsynsrapport de siste 5 år, og det er ikke foretatt arbeid på anlegget etter denne, utenom retting av eventuelle avvik i eltilsynsrapport (dvs en el-tilsynsrapport uten avvik)?

Nei

Spørsmål til eier

Tilstandsrapport

2. Når ble det elektriske anlegget installert eller sist gang totalt rehabilitert (årstall)? Med totalt rehabilitert menes fullstendig utskiftet anlegg fra inntakssikring og videre.

Ukjent

3. Er alle elektriske arbeider/anlegg i boligen utført av en registrert elektroinstallasjonsvirksomhet?

Ukjent

4. Er det elektriske anlegget utført eller er det foretatt tilleggsarbeider på det elektriske anlegget etter 1.1.1999?

Ja

Eksisterer det samsvarserklæring?

Nei

5. Foreligger det kontrollrapport fra offentlig myndighet – Det Lokale Eltilsyn (DLE) eller eventuelt andre tilsvarende kontrollinstanser med avvik som ikke er utbedret eller kontrollen er over 5 år?

Nei

6. Forekommer det ofte at sikringene løses ut?

Nei

7. Har det vært brann, branntilløp eller varmgang (for eksempel termiske skader på deksler, kontaktpunkter eller lignende) i boligens elektriske anlegg?

Nei

Generelt om anlegget

8. Er det tegn til at det har vært termiske skader (tegn på varmgang) på kabler, brytere, downlights, stikkontakter og elektrisk utstyr? Sjekk samtidig tilstanden på elektrisk tilkobling av varmtvannsbereder, jamfør eget punkt under varmtvannstank

Nei

9. Er der synlig defekter på kabler eller er disse ikke tilstrekkelig festet?

Nei

Inntak og sikringsskap

10. Er det tegn på at kabelinnføringer og hull i inntak og sikringsskap ikke er tette, så langt dette er mulig å sjekke uten å fjerne kapslinger?

Nei

11. Finnes det kursfortegnelse, og er den i samsvar med antall sikringer?

Ja

12. Foreta en helhetsvurdering av det elektriske anlegget, dets alder, allmenne tilstand og fare for liv og helse. Bør det elektriske anlegget ha en utvidet el-kontroll?

Ja Anbefaler primært teknisk gjennomgang av el.taksmann, alternativt tilsyn av DLE. Hvis en utbedringskostnad er opplyst, så gjelder dette estimatet KUN for gjennomføringen av et tilsyn/en teknisk gjennomgang. Eventuelle utbedringer av selve el.anlegget vil komme i tillegg.

Generell kommentar

Dette er en forenklet kontroll begrenset til de spørsmål og undersøkelser som forskrift til avhendingslova (tryggere bolighandel) § 2-18 inneholder. Dette kan ikke sammenlignes med en kontroll utført av offentlig myndighet (Det lokale eltilsyn) eller registrert elektrovirksomhet, og en bygnings sakkyndig har verken kompetanse eller lov til å foreta en slik kontroll. Tilstandsgraden er vurdert ut fra den forenklete og begrensede kontrollen som forskriften inneholder. El-anlegget kan ha feil og mangler som en slik forenklet undersøkelse ikke vil avdekke. Vær derfor oppmerksom på denne risikoen, og søk videre veiledning eller få en fullstendig kontroll utført av registrert elektrovirksomhet.



Tilstandsrapport

TOMTEFORHOLD

Byggegrunn

Det er ukjent byggegrunn.

TG 2 Fuktsikring og drenering

Det er ikke etablert noe form for fuktsikring eller drenering på boligen.

Vurdering av avvik:

- Det mangler, eller på grunn av alder er det sannsynlig at det mangler, utvendig fuktsikring av grunnmuren ved kjeller/underetasje.

Konsekvens/tiltak

- Overvåk tilstanden jevnlig. For å få tilstandsgrad 0 eller 1 må dreneringen skiftes ut, men tidspunktet for når dette er nødvendig er vanskelig å si noe om. Bruken av underetg/kjeller vil og være avgjørende.

Det må etableres tilgang til kjeller for inspeksjon.

TG 2 Grunnmur og fundamenter

Bygningen har grunnmur i natursteinsmur og fundamenter av lettklinker av betong.

Vurdering av avvik:

- Det er registrert horisontalriss som er symptom på jordtrykk.
- Det er registrert skråriss som er symptom på setninger.
- Grunnmuren har sprekkdannelser.

Konsekvens/tiltak

- Lokal utbedring må utføres.

Gjennpussing av sprekker for å se utviklingen.

TG IU Terrengforhold

Tomten er snødekt på befaringsdagen. Tomteforhold er ikke kontrollert

TG 2 Utvendige vann- og avløpsledninger

Utvendige avløpsrør er av ukjent type Det er septiktank med overløp til grøft. Utvendige vannledninger er av ukjent type Det er privat grunnboret brønn. Vannledninger har ukjent årstall.

Vurdering av avvik:

- Det foreligger ingen dokumentasjon på vannkvaliteten på brønnvannet.
- Mer enn halvparten av forventet brukstid er passert på utvendige avløpsledninger.
- Mer enn halvparten av forventet brukstid er passert på utvendige vannledninger.

Konsekvens/tiltak

- Det er ikke behov for utbedringstiltak siden anlegget fungerer i dag, men ut ifra alder kan skader plutselig oppstå på eldre anlegg.

TG 2 Septiktank

Septiktanken er av betong.

Vurdering av avvik:

Tilstandsrapport

- Mer enn halvparten av forventet brukstid er passert på septiktank.

Konsekvens/tiltak

- Det er ikke behov for utbedringstiltak siden anlegget fungerer i dag, men ut ifra alder kan skader plutselig oppstå på eldre anlegg.

FORHOLD SOM ÅPENBART KAN MEDFØRE FARE FOR HELSE, MILJØ OG SIKKERHET



Helse, miljø og sikkerhet

Dette punktet inneholder tydelige og lett synlige forhold ved boligen som åpenbart kan påvirke helse, miljø og sikkerhet, og som bygningssakkyndige har oppdaget. Terskelen for hva som anses som åpenbart er høy, og det utføres ikke undersøkelser med sikte på å avdekke slike forhold. Punktet omfatter ikke skjulte eller ikke-synlige forhold, tekniske vurderinger eller forhold som krever spesialundersøkelser. Forhold vurderes etter byggeteknisk forskrift på befaringstidpunktet.

Eiendommen ligger i område med moderat til lav radonaktivitet i følge NGU sine kartsider

Vurdering av avvik:

- Det er behov for at en kvalifisert elektrofaglig person kontrollerer det elektriske anlegget.
- Det mangler håndløper på vegg i det innvendige trappeløpet.
- Eiendommen ligger i et flomutsatt område i henhold til kommunedelsplan/NVE.

Konsekvens/tiltak

- Håndløper på innvendig trapp bør monteres, men det var ikke krav på byggetidspunktet.
- Innhent en kvalifisert elektrofaglig person for å kontrollere det elektriske anlegget.

Arealer, byggetegninger og brannceller

Standard gjeldende fra 01.01.2024

Arealmålinger og arealoppsett er basert på Norsk standard 3940:2023 Areal- og volum-beregninger av bygninger. Arealet gjelder for tidspunktet da boligen ble målt

Hva er måleverdig areal?

Arealet i rommet må ha minst 1,90 m fri høyde over gulvet og minst bredde på 0,60 m. Et loft med skråtak vil for eksempel bare få registrert målbart areal der høyden er minst 1,90 m og bredden minst 0,60 m. Rommet må ha dør eller luke, og gangbart gulv.

Hva er bruksareal?

BRA = BRA-i + BRA-e + BRA-b

Bruksarealet for bygningen er bruttoarealet minus arealet som optas av yttervegger.

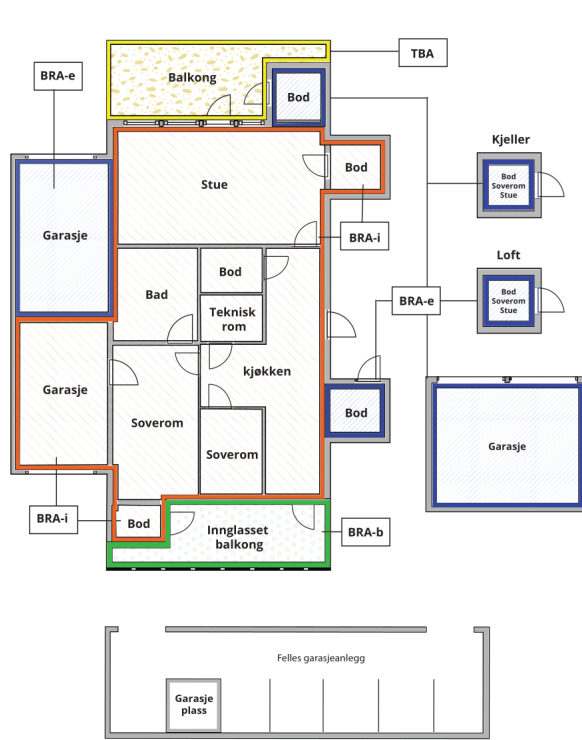

Internt bruksareal (BRA-i)	Arealet innenfor boenheten(e)
Eksternt bruksareal (BRA-e)	Arealet av alle rom utenfor boenheten(e) og som tilhører denne, slik som for eksempel boden
Innglasst balkong mv (BRA-b)	Arealet av innglasst balkong, veranda eller altan når denne er tilknyttet boenheten(e)
Terrasse- og balkongareal (TBA)	Arealet av terrasser, åpne balkonger og åpen altan tilknyttet boenheten(e)

Gulvareal (GUA) Er sum av BRA (bruksareal) og ALH (areal med lav takhøyde).
Areal med lav takhøyde (ALH) er ikke måleverdig areal, som skyldes skråtak og lav himlingshøyde.

GUA kan opplyses i markedsføring der det er aktuelt for den konkrete boligen og kun sammen med BRA-i, for eksempel der gulvflaten har en verdi og har funksjon ved møblering og bruk av rommene. Ikke innredet areal som kaldloft, måles og oppgis normalt ikke.

Arealet kan ikke alltid fastsettes nøyaktig

Areal kan være komplisert eller umulig å måle opp nøyaktig fordi det er vanskelig å fastslå tykkelsen på innervegger, skjevheter i og utforming av bygningskonstruksjoner som karnapp, buer og vinkler som ikke er rette, åpne rom over flere etasjer og så videre.

Eiendommens markedsverdi kan ikke baseres på en matematisk beregning basert på antall kvadratmeter opplyst i rapporten. Opplysninger om areal kan altså ikke alene benyttes for å beregne eiendommens verdi.

Den bygningsakkyndige kan avdekke eventuelle bruksendringer og avvik i branncelleinndeling

Den bygningsakkyndige ser på byggetegninger hvis de er tilgjengelige og dette er en del av oppdraget, og vurderer bruken av boligen opp mot tegningene. Hvis den bygningsakkyndige avdekker at en bolig ikke ser ut til å være delt opp i brannceller etter kravene i byggeteknisk forskrift på befaringstidspunktet, skal det opplyses om dette.

Reglene om bruksendring og brannceller kan være kompliserte. Søk videre faglige råd om rapporten ikke gir deg svar. Den bygningsakkyndige kan ikke vurdere og svare på alle spørsmål, og kan heller ikke vite om kommunen kan gi unntak for kravene som gjelder. [Vil du vite mer?](#)

Om brannceller

En branncelle er hele eller avgrensede deler av en bygning hvor en brann fritt kan utvikle seg uten at den kan spre seg til andre bygninger eller andre deler av bygningen i løpet av en fastsatt tid.

Om bruksendring

Bruksendring er å endre bruken av et rom fra en tillatt bruk til en annen. Dette kan kreve søknad og tillatelse, for eksempel hvis du endrer et rom fra bod til soverom eller arbeidsrom, eller hvis du endrer en bolig til to separate boliger.

Rom for varig opphold har krav til takhøyde, romstørrelse, rømningsvei og lysforhold som må være oppfylt. Du kan søke kommunen om unntak for kravene, men kan ikke regne med å få unntak for krav som går på helse og sikkerhet, for eksempel krav til rømningsvei.

Bruksendring som krever godkjenning, og som ikke er søkt bruksendret, er ulovlig. Kommunen kan etter plan- og bygningsloven kapittel 32 forfølge overtredelser. Kommunen kan pålegge deg å avslutte den ulovlige bruken, eventuelt å rette eller tilbakeføre rommet til godkjent bruk.

Enebolig

Etasje	Bruksareal BRA m ²			SUM	Terrasse- og balkongareal (TBA)	Ikke måleverdig areal (ALH)	Gulvareal (GUA)
	Internt bruksareal (BRA-i)	Eksternt bruksareal (BRA-e)	Innglasset balkong (BRA-b)				
Etasje 1	86			86	11		86
Etasje 2	21			21		8	29
SUM	107				11	8	115
SUM BRA	107						

Romfordeling

Etasje	Internt bruksareal (BRA-i)	Eksternt bruksareal (BRA-e)	Innglasset balkong (BRA-b)
Etasje 1	Kjøkken, stue, kontor, soverom, gang, bad, teknisk rom		
Etasje 2	Loftstue, soverom		

Lovlighet

Byggetegninger

Det foreligger ikke tegninger

Nyere håndverkstjenester

Er det ifølge eier utført håndverkstjenester på boligen siste 5 år?

Ja Nei

Uthus

Etasje	Bruksareal BRA m ²			SUM	Terrasse- og balkongareal (TBA)
	Internt bruksareal (BRA-i)	Eksternt bruksareal (BRA-e)	Innglasset balkong (BRA-b)		
Etasje		62		62	12
SUM		62			12
SUM BRA	62				

Romfordeling

Etasje	Internt bruksareal (BRA-i)	Eksternt bruksareal (BRA-e)	Innglasset balkong (BRA-b)
Etasje		Annet	

Kommentar

49

Garasje/Låve

Etasje	Bruksareal BRA m ²			SUM	Terrasse- og balkongareal (TBA)
	Internt bruksareal (BRA-i)	Eksternt bruksareal (BRA-e)	Innglasset balkong (BRA-b)		
Etasje		106		106	
Loft		23		23	
SUM		129			
SUM BRA	129				

Romfordeling

Etasje	Internt bruksareal (BRA-i)	Eksternt bruksareal (BRA-e)	Innglasset balkong (BRA-b)
Etasje		Annet	
Loft		Annet	

Lysthus

Etasje	Bruksareal BRA m ²			SUM	Terrasse- og balkongareal (TBA)
	Internt bruksareal (BRA-i)	Eksternt bruksareal (BRA-e)	Innglasset balkong (BRA-b)		
Etasje		9		9	
SUM		9			
SUM BRA	9				

Romfordeling

Etasje	Internt bruksareal (BRA-i)	Eksternt bruksareal (BRA-e)	Innglasset balkong (BRA-b)
Etasje		Annet	

Befarings - og eiendomsopplysninger

Befaring

Dato	Til stede	Rolle
23.1.2026	Roar Bjølseth	Takstingeniør
	Jaran Hem Sagatun	Kunde

Matrikkeldata

Kommune	gnr.	bnr.	fnr.	snr.	Areal	Kilde	Eieforhold
3420 ELVERUM	15	40		0	23327.4 m ²	BEREGNET AREAL (Ambita)	Ikke relevant

Adresse

Torgerstuvegen 158

Hjemmelshaver

Sagatun Jaran Hem

Eiendomsopplysninger

Beliggenhet

Eiendommen ligger i Torgerstuvegen i Elverum Kommune.
Nærhet til glomma.

Adkomstvei

Fylkesveg

Tilknytning vann

Privat Eiendommen har vannforsyning fra grunnboret brønn.

Tilknytning avløp

Eiendommen har avløp via septiktank, med overløp til grøft e.l.

Regulering

Eiendommen ligger i et område avsatt til bolig i kommuneplanen.

Bygninger på eiendommen

Uthus

**Anvendelse**

Eiet

Byggeår**Kommentar**

Ukjent byggeår

Standard

Bygget har gjennomgående lav standard.

Vedlikehold

Bygget er gammelt og bærer preg av manglende vedlikehold og oppgraderinger.

Merk: Bygget er ikke tilstandsvurdert

Garasje/Låve

**Anvendelse**

Eiet

Byggeår**Kommentar**

Ukjent byggeår.

Standard

Bygget har gjennomgående lav standard.

Vedlikehold

Bygget er jevnlig vedlikeholdt.

Merk: Bygget er ikke tilstandsvurdert

Lysthus

**Anvendelse**

Eiet

Byggeår**Kommentar**

Ukjent byggeår.

Standard

Normal standard på bygget ut ifra alder/konstruksjon.

Vedlikehold

Bygget er jevnlig vedlikeholdt.

Merk: Bygget er ikke tilstandsvurdert

Revisjoner

Versjon	Ny versjon	Kommentar
1	06.02.2026	Godkjent rapport etter gjennomgang av kunde
2	07.02.2026	Lagt inn kommentar fra eier.

For gyldighet på rapporten se forside

Tilstandsrapportens avgrensninger

Forutsetninger

Struktur og referansenivå

Rapporten beskriver avvik, det vil si en tilstand som er dårligere enn referansenivået. Positive sider ved boligen, ut over det som kommer frem av tilstandsgradene, blir normalt ikke fremhevet.

Rapporten baserer seg på krav i forskrift til avhendingslova (tryggere bolighandel). For valg av tilstandsgrad blir NS 3600:2018 (teknisk tilstandsanalyse ved omsetning av bolig) lagt til grunn.

Bygningssakkyndig er ikke ansvarlig for tilbakeholdt eller uriktig informasjon, som har betydning for tilstandsvurderingen.

Presiseringer

Anslag på utbedringskostnader er sjablongmessig, og må ikke forveksles med en konkret vurdering eller tilbud fra entreprenør eller håndverker. Anslaget vil også avhenge av personlige preferanser og markedspris på materialer og tjenesteyter.

Tilstandsrapporten gjelder hovedbygget og tilleggsbygninger som den bygningssakkyndige anser at har nær tilknytning til funksjon som bolig.

Avvik er vurdert mot regler som gjaldt da boligen ble oppført, med mindre annet er spesifisert i forskrift til avhendingslova, eller gjeldende versjon av NS 3600.

Hulltaking ved våtrom, i rom under terreng eller andre bygningsdeler, krever eiers samtykke.

Befaring begrenses til visuelle observasjoner av tilgjengelige flater. Den bygningssakkyndige gjør ikke fysiske inngrep for å avdekke avvik, utover de som er beskrevet i forskrift til avhendingslova. Rapporten gir ingen garanti for at det ikke finnes skjulte feil eller mangler.

Flater som er skjult av snø eller på annen måte utilgjengelig, blir ikke kontrollert. Det blir ikke utført funksjonsprøving av bygningsdeler, med mindre dette kommer frem av forskrift til avhendingslova. Hvis det ikke er sikkerhetsmessig forsvarlig, vil ikke bygningssakkyndig undersøke taket fra utsiden.

Boligens tilbehør, hvite- og brunevarer og annet inventar, blir ikke vurdert. Dette gjelder også integrert tilbehør.

Stikkprøvetakninger er tilfeldig utvalgt, og kan innebære kontroll under overflaten med et spisst redskap eller lignende.

Uttrykk og definisjoner

Referansenivå: Kravet til bygningsdelen eller rommet på søknadstidspunktet.

Tilstand: Byggverkets eller bygningsdelens tekniske, funksjonelle eller estetiske status på et gitt tidspunkt.

Symptom: Forhold som gir indikasjon på hvilken tilstand et byggverk eller en bygningsdel befinner seg i. Benyttes ved beskrivelse av avvik og alder.

Skadegjørere: I hovedsak råte, sopp og skadedyr.

Fuktsøk: Overflatesøk med egnet søkeutstyr som fuktindikator eller visuelle observasjoner.

Fuktmåling: Måling av fuktinnhold i materiale eller i bakenforliggende konstruksjon ved bruk av egnet måleutstyr, blant annet hammerelektrode

og pigger.

Hulltaking: Boring av hull for inspeksjon og fuktmåling i risikoutsatte konstruksjoner.

Normal slitasjegrad: Forventet slitasje av materiale i overflaten, basert på enkle, visuelle observasjoner. Kan vurderes sammen med bygningsdelens alder.

Areal

Areal fastsettes etter forskrift til avhendingslova og gjeldende versjon av NS 3940 (areal- og volumberegninger av bygninger).

Et rom kan være i strid med teknisk forskrift og mangle godkjenning hos kommunen for den aktuelle bruken, uten at dette får betydning for om arealet måles og oppgis i tilstandsrapporten. Når arealet måles tas det ikke hensyn til om arealet er lovlig oppført eller om bruken er lovlig, bruksendringer, lysforhold eller andre sikkerhetsmangler.

Rom som ligger utenfor boenheten, som eier har påvist eller opplyst at tilhører boenheten, er oppmålt og inkludert i BRA-e. Det er ikke fremvist dokumentasjon på at rommet tilhører boenheten, med mindre dette er angitt særskilt. Rom utenfor boenheten kan omdisponeres av borettslaget/sameiet, og dette kan påvirke boligens BRA-e.

Opplysninger om areal kan ikke alene benyttes for beregning av markedsverdi.

Personvern

Tilstandsrapporten er utarbeidet som en del av Fremtind Forsikring AS sitt takstkonsept. Fremtind Forsikring AS, iVerdi AS, takstforetaket og andre relevante interessenter benytter personopplysninger fra tilstandsrapporten for analyse- og statistikkformål, utvikling og drift av produkter og tjenester i takstbransjen og boligomsetningen. Fremtind Forsikring AS, iVerdi AS og takstforetaket, følger til enhver tid gjeldende personvernlovgivning.