

An aerial photograph of a property in Elverum, Norway. The scene is dominated by a dense forest of tall evergreen trees. In the center, a dark-colored house with a gabled roof and a chimney is visible, surrounded by a lawn and some smaller trees. To the left of the house, there is a structure that appears to be a garage or a shed. The property is situated near a railway line that runs horizontally across the middle of the image. In the foreground, a river flows through the scene, its surface reflecting the sky and the surrounding greenery. The sky is a clear, bright blue with a few wispy clouds. The overall atmosphere is peaceful and scenic, highlighting the natural beauty of the area.

aktiv.

Torgerstuvegen 158, 2406 ELVERUM

Flott og idyllisk eiendom med nærhet til Glomma! Godt ivaretatt enebolig med både garasje/låve, lysthus og uthus.



Eiendomsmegler/Partner

Marius Norum

Mobil 465 04 951

E-post marius.norum@aktiv.no

Aktiv Eiendomsmegling Elverum

Storgata 10, 2408 ELVERUM. TLF. 62 43 14 20

Nøkkelinformasjon

Prisant.: Kr 2 990 000,-

Omkostn.: Kr 76 140,-

Total ink omk.: Kr 3 066 140,-

Selger: Jaran Hem Sagatun

Salgsobjekt: Enebolig

Eierform: Eiet

Byggeår: 1920

BRA-i/BRA Total 107/307 kvm

Tomtstr.: 23300 kvm

Soverom: 3

Antall rom: 4

Gnr./bnr. Gnr. 15, bnr. 40

Oppdragsnr.: 1211250258

Ditt nye hjem?

Velkommen til denne sjarmerende og flotte eiendommen beliggende ved Glommas bredder. Solrikt uteområde med blant annet lysthus og garasje. Eiendommen har gjennomgått flere oppgraderinger i nyere tid og fremstår som godt vedlikeholdt. Eneboligen har et bruksareal på 107 kvm fordelt på 2 etasjer, med blant annet kjøkken, stue, 3 soverom, bad og teknisk rom. Koselig, solrik terrasse på 11 kvm. Til Elverum sentrum er det ca. 13 km og her er det også barnehage, barneskole, ungdomsskole og flere dagligvarebutikker.

- Nærhet til Glomma. Gode jakt- og fiskemuligheter
- Flott solrikt uteområde med uthus, garasje/låve og lysthus
- Pen og godt vedlikeholdt enebolig
- Ny kledning på yttervegger i 2025 og nytt tak i 2019
- Beliggende omtrent mellom Rena og Elverum

Velkommen til visning!



Innhold

Nøkkelinformasjon	2
Om eiendommen	4
Plantegning	42
Tilstandsrapport	44
Egenerklæring	76
Energiattest	84
Nabolagsprofil	89
Budskjema	97

Om eiendommen

Om boligen

Areal

BRA - i: 107 kvm

BRA - e: 200 kvm

BRA totalt: 307 kvm

TBA: 23 kvm

Enebolig

Bruksareal fordelt på etasje

1. etasje

BRA-i: 86 kvm Kjøkken, stue, kontor, soverom, gang, bad og teknisk rom.

2. etasje

BRA-i: 21 kvm Loftstue og soverom.

TBA fordelt på etasje

1. etasje

11 kvm

Uthus

Bruksareal fordelt på etasje

1. etasje

BRA-e: 62 kvm

TBA fordelt på etasje

1. etasje

12 kvm

Garasje/låve

Bruksareal fordelt på etasje

1. etasje

BRA-e: 106 kvm

2. etasje

BRA-e: 23 kvm

Lysthus

Bruksareal fordelt på etasje

1. etasje

BRA-e: 9 kvm

Ikke målbare arealer

Enebolig: 8 kvm ALH (ikke måleverdig areal) i 2. etasje.

Takstmannens kommentar til arealoppmåling

Ovennevnte areal er hentet fra vedlagte tilstandsrapport og hvor disse arealmålingene er basert på Norsk Standard 3940:2023 Areal- og volumberegninger av bygninger.

Arealet gjelder for tidspunktet da bygningen(e) ble målt. Beskrivelse av rom er basert på bruken av rommene på befaringstidspunktet. Rommenes bruk kan derfor være i strid med byggeforskriftene og/eller registrert/godkjent bruk. Se eventuelle anmerkninger under punktet "Ferdigattest/brukstillatelse".

Arealbegreper:

BRA-i (internt bruksareal) - Bruksareal av boenheten(e) innenfor omsluttende vegger.

BRA-e (eksternt bruksareal) - Bruksareal av alle rom som ligger utenfor boenheten(e), men som tilhører denne/disse.

BRA-b (innglasset balkong mv.) - Bruksareal av innglasset balkong, veranda eller altan når denne er tilknyttet boenheten(e).

TBA (terrasse- og balkongareal/åpent areal) - Arealet av terrasser, åpne balkonger, verandaer eller altaner tilknyttet boenheten(e).

ALH (areal med lav himlingshøyde) - Areal med lav himlingshøyde (ALH) måles på samme måte som BRA, men man ser bort fra krav til himlingshøyde. ALH skal opplyses sammen med BRA. Se GUA under.

GUA (gulvareal) - Ikke måleverdig gulvarealer som skyldes skråtak og lav himlingshøyde. GUA oppgis som en sum av BRA (bruksareal) og ALH (se over).

Tomtebeskrivelse

Eiertomt på ca. 23,3 daa fordelt på tre teiger:

7,7 daa fulldyrka jord.

11,7 daa produktiv skog.

2,5 daa annet markslag.

1,4 daa bebygd, samf., vann, bre.

Tomten ved eiendommen er pent opparbeidet med gressplen og diverse beplantning. Gruset innkjøring og parkering. Grenser til elven Glomma. Skogteigen på ca. 11 daa befinner seg på andre siden av Trondheimsvegen et lite stykke unna hovedeiendommen.

Tomtestørrelse/-areal er hentet fra matrikkelutskrift (basert på oppmåling i digital kart). Det gjøres oppmerksom på at denne type arealangivelse (med tilhørende kart) kan

være upresis og at man dermed kan få avvik i både areal og grenser ved en eventuell fremtidig oppmåling. Mangel grunnet avvikende grenser og/eller arealsvikt (jf. avhendingslovas § 3-3) kan derfor ikke påberopes.

Beliggenhet

Elendommen ligger landlig og idyllisk plassert omtrent midt mellom Rena og Elverum sentrum. Det er ca. 14 km til Elverum og Grindalsmoen/Vestad, som har både dagligvarebutikker, restauranter, barnehager, skoler og flere forretninger. Enkel adkomst til Fylkesvei som gir gode pendlermuligheter til flere storbyer. Det er bussholdeplass ca. 3 minutters gang fra eiendommen. Fra togstasjonen i Elverum er det flere avganger med buss og tog til Oslo, Hamar, Kongsvinger m.m. og fra togstasjonen i Rena er det flere avganger med buss og tog til Elverum (Oslo og Røros/Trondheim).

Området byr også på flotte rekreasjonsmuligheter i skog og mark som Øksna Falls og Korpereiret, samt fine fiskemuligheter i elven Glomma som renner rett nedenfor eiendommen. Det er i tillegg gode jaktmuligheter for småvilt i området, blant annet i egen skog. Både på Rena og Elverum er det flere muligheter for trening og moro på både treningssentre og utendørs. Birkebeinertraseen har flotte skiløyper på vinterstid og det er ikke lange veien til verken golfbanen på Sorknes eller alpinanlegget i Birkenåsen.

Bygningssakkyndig

Bjølseth Eiendom AS

Type rapport

Tilstandsrapport

Byggemåte

Enebolig - Byggeår: 1920.

Det er ukjent byggegrunn. Det er ikke etablert noe form for fuktsikring eller drenering på boligen. Boligen har grunnmur i natursteinsmur og fundamenter av lettklinker av betong. Tomten er snødekt på befaringsdagen. Tomteforhold er ikke kontrollert. Taktekkingen er av stål/aluminiumsplater. Taket er besiktiget fra bakkenivå. Takrenner og nedløp av metall. Veggene har bindingsverksvegger og tømmerkonstruksjon. Fasade/kledning har stående bordkledning. Takkonstruksjonen har sperrekonstruksjon. Kjeller under boligen er ikke tilgjengelig, når denne er bygget igjen.

Bygningen har malte trevinduer med 2-lags glass. Vinduer har forskjellige årstall, fra 1996 frem til 2017. Bygningen har malt hovedytterdør fra 2020 og malt balkongdør i tre fra 1996. Terrasse av tre med rekkverk av tre. Tretrapp.

Uthus - Byggeår: Ukjent.

Bygget har gjennomgående lav standard. Bygget er gammelt og bærer preg av manglende vedlikehold og oppgraderinger. Merk: Bygget er ikke tilstandsvurdert.

Garasje/låve - Byggeår: Ukjent.

Bygget har gjennomgående lav standard. Bygget er jevnlig vedlikeholdt. Merk: Bygget er ikke tilstandsvurdert.

Lysthus - Byggeår: Ukjent.

Normal standard på bygget ut ifra alder/konstruksjon. Bygget er jevnlig vedlikeholdt. Merk: Bygget er ikke tilstandsvurdert.

Beskrivelse av byggemåte er hentet fra tilstandsrapport datert 06.02.2026, utført av Roar Bjølseth.

Tilstandsrapport angir også byggetekniske tilstandssvekkelser (tilstandsgrader-TG).

Forhold som har fått TG2:

- Veggkonstruksjon: Det er ingen eller liten lufting i nedre kant av kledning mot grunnmur. Det er manglende kledning i gesimskasse. Det er svertesopp enkelte steder på kledningen.
- Vinduer: Det er påvist at enkelte vinduer er vanskelig å åpne/lukke. Karmene i vinduer er slitte og det er sprekker i trevirket. Sprekker og værslitte karmen gjelder på enkelte vinduer.
- Dører: Det er påvist dører som er vanskelig å åpne eller lukke. Balkongdør må justeres. Det opplyses fra selger at denne døren nå er justert.
- Balkonger, terrasser og rom under balkonger: Det er værslitt/oppsprukket trevirke/trepaneler. Taket over terrassen har skadet panel og svertesopp.
- Pipe og ildsted: Det er påvist sprekker og/eller riss i pipe. Pipa har rennemerker etter sotvann.
- Innvendige trapper: Det er liten frihøyde i trappeløp. Trappen er nokså bratt og lite egnet for trapp mellom boligrom.
- Våtrom - Bad - Overflater vegger og himling: Det er vindu/dør med ikke fuktbestandige materialer i våtsonen (ved vask, dusj, badekar osv.), løsningen eller byggematerialet er uegnet. Det er påvist avvik i fuger.
- Våtrom - Bad - Overflater gulv: Det er påvist at noen fliser har bom (hulrom under). Det er påvist avvik i fallforhold til sluk i forhold til krav i forskrift på byggetidspunktet.
- Våtrom - Bad - Sluk, membran og tettesjikt: Det er påvist mangelfull/feil utførelse rundt rørgjennomføringer e.l. som gir fare for fukt i konstruksjonen i våtsone.
- Kjøkken - Overflater og innredning: Det er påvist skader på overflater/kjøkkeninnredning utover normal slitasjegrad.
- Vannledninger: Mer enn halvparten av forventet brukstid er passert på innvendige vannledninger. Avviket er satt på grunn av eldre kobberrør.
- Avløpsrør: Det er ikke påvist tilfredsstillende lufting av avløpsanlegget. Mer enn halvparten av forventet brukstid er passert på innvendige avløpsledninger.
- Ventilasjon: Det er påvist mangelfull ventilasjon på ett eller flere rom i boligen.
- Varmtvannstank: Det er påvist at varmtvannstanken er over 20 år.

- Fuktsikring og drenering: Det mangler, eller på grunn av alder er det sannsynlig at det mangler, utvendig fuktsikring av grunnmuren ved kjeller/underetasje.
- Grunnmur og fundamenter: Det er registrert horisontalriss som er et symptom på jordtrykk. Det er registrert skråriss som er et symptom på setninger. Grunnmuren har sprekkdannelser.
- Utvendige vann- og avløpsledninger: Det foreligger ingen dokumentasjon på vannkvaliteten på brønnvannet. Mer enn halvparten av forventet brukstid er passert på utvendige avløpsledninger. Mer enn halvparten av forventet brukstid er passert på utvendige vannledninger.
- Septiktank: Mer enn halvparten av forventet brukstid er passert på septiktank.

Forhold som har fått TG3:

- Nedløp og beslag: Det er ikke tilfredsstillende bortledning av vann fra taknedløp ved grunnmur. Det er påvist avvik i beslagsløsninger. Det mangler snøfangere på hele eller deler av taket, noe som var krav på byggemeldingstidspunktet. Det er ikke montert takrenner og nedløp på hovedtaket.
- Takkonstruksjon/loft: Det er ingen lufting i konstruksjonen. Hele takkonstruksjonen er gjenbygget. Det er ingen mulighet til vurdering utover alder og observasjoner fra underliggende etg. Det er registrert istapper fra taket vinterstid. Loftet er innredet med varme rom. Ingen tilgang til loft utenfor knevegger.
- Etasjeskille/gulv mot grunn: Det er målt høydeforskjell på mellom 15-30 mm gjennom hele rommet. Tilstandsgrad 2 gis med bakgrunn i standardens krav til godkjente måleavvik. Målt høydeforskjell på mellom 10-20 mm innenfor en lengde på 2 meter. Tilstandsgrad 2 gis med bakgrunn i standardens krav til godkjente måleavvik. Målt høydeforskjell på over 20 mm innenfor en lengde på 2 meter. Tilstandsgrad 3 gis med bakgrunn i standardens krav til godkjente måleavvik. Målt høydeforskjell på over 30 mm gjennom hele rommet. Tilstandsgrad 3 gis med bakgrunn i standardens krav til godkjente måleavvik.
- Teknisk rom: Våtrommet må oppgraderes for å tåle normal bruk etter dagens krav.

Forhold som har fått TGIU:

- Takteking: Takteking er snødekt, alder eller materiale er ukjent og derfor ikke nærmere vurdert.
- Kryp kjeller: Det er ikke adkomst til krypkjelleren og den er ikke undersøkt innvendig. Kryp kjeller regnes for å være en risikokonstruksjon som er utsatt for fukt- og råteskader i bunnsvill, trebjelkelaget og andre tilstøtende konstruksjoner, på grunn av fuktighet fra grunnen og kondensering ved temperaturforskjeller. Selv om det ikke er avdekket tegn på skader, betyr ikke dette nødvendigvis at det ikke foreligger skader i eller i forbindelse med krypkjelleren.
- Terrengforhold: Tomten er snødekt på befaringsdagen. Tomteforhold er ikke kontrollert.

For ytterligere/detaljerte beskrivelser av avvik (herunder også konsekvens/behov for tiltak), øvrige tilstandsgrader og bygningsteknisk utførelse (også for eventuelle andre

bygninger), se tilstandsrapporten som er et vedlegg i salgsoppgaven.

Sammendrag selgers egenerklæring

2. Vet du om det er gjort arbeid på bad eller våtrom, enten av deg eller tidligere eiere?
Ja.

Faglært arbeid:

1. Hvilket år ble jobben fullført?: 2013

Firmanavn: Jan Inge Johansen

Beskrivelse av arbeidet: Tidligere eier hyret inn ett firma til å totalrenovere badet, men jeg er ikke kjent med navnet på firmaet, men eieren het Jan Inge Johansen. Han omkom i en bilulykke rett etter slutføring av badet og i følge tidligere eier er dette årsaken til at det ikke foreligger dokumentasjon på badet.

Ufaglært arbeid:

1. Hvilket år ble jobben fullført?: 2024

Beskrivelse av arbeidet: Byttet baderomsinnredning

2. Hvilket år ble jobben fullført?: 2021

Beskrivelse av arbeidet: Byttet dusjkabinett

Vet du om tettesjikt, membran eller sluk ble fornyet eller oppgradert?

Ja.

Spesifiser hva som er gjort med henholdsvis membran, tettesjikt og sluk?

I følge tidligere eier skal badet ha blitt totalrenovert, inkl. ny membran, sluk etc. av Jan Inge Johansen som nevnt over. Noe usikker på årstall, men tror det var 2013.

4. Vet du om det er, eller har vært, vannlekkasje eller andre typer feil eller skader på tak, yttervegg, vinduer, dører, garasje, tilleggsbygninger eller lignende?

Ja. Taket og ringmur på uthuset er i dårlig forfatning ("uthuset" er det bygget som inneholder hobbyrom, vedskjul, verktøyskjul og vognskjul)

Er det gjort tiltak, eller er feilen/skaden utbedret?

Nei, ikke som jeg kjenner til.

5. Vet du om det er utført arbeid på tak, yttervegg, vindu, dører eller annen fasade, enten av deg eller tidligere eiere?

Ja. Ufaglært arbeid: 1. Hvilket år ble jobben fullført?: 2025

Beskrivelse av arbeidet: Byttet utvendig kledning/panel samt ny diffusjonsåpen duk på hele huset. Byttet også vindu i 2.etg Nord. Arbeidene ble utført av meg, men i samråd og med ettersyn av en kamerat som er faglært byggmester.

2. Hvilket år ble jobben fullført?: 2019

Beskrivelse av arbeidet: Det ble byttet tak og lagt ny diffusjonsåpen duk, nye lekter og sløyfer. Arbeidene ble utført av meg, men i samråd og med ettersyn av en kamerat som er faglært byggmester.

3. Hvilket år ble jobben fullført?: 2021

Beskrivelse av arbeidet: Byttet vindu i 2.etg syd. Arbeidene ble utført av meg, men i

samråd og med ettersyn av en kamerat som er faglært byggmester.

4. Hvilket år ble jobben fullført?: 2018

Beskrivelse av arbeidet: Byttet vindu i stue mot vest. Arbeidene ble utført av meg, men i samråd og med ettersyn av en kamerat som er faglært byggmester.

5. Hvilket år ble jobben fullført?: 2017

Beskrivelse av arbeidet: Byttet ytterdør og vindu i gangen i forbindelse med totalrenovering av gang, som inkluderte støping av gulv, etterisolering ny kledning etc.

Arbeidene ble utført av meg, men i samråd og med ettersyn av en kamerat som er faglært byggmester.

7. Vet du om det er utført arbeid på garasje eller øvrige tilleggsbygninger, av enten deg eller tidligere eiere?

Ja. Ufaglært arbeid:

1. Hvilket år ble jobben fullført?: 2020

Beskrivelse av arbeidet: Renoverte "gammel" del av låve. Gravde ut og fylte opp 60-80 cm pukk, XPS isolasjonsplater, støpte gulv. Ny diffusjonsåpen duk og panel på alle 3 vegger, samt installerte porter mot syd og ny dør og vindu på nordvegg. Arbeidene ble utført av meg, men i samråd og med ettersyn av en kamerat som er faglært byggmester.

8. Vet du om det er, eller har vært, skjevheter eller setningsskader i boligen, støttemur, terrasse eller lignende?

Ja. Som takstrapporten beskriver, så finnes det noe skjevheter i gulv i boligen.

10. Vet du om det er, eller har vært fukt, råte eller vanninntrenging i underetasje, kjeller eller krypkjeller?

Ja. Boligen har bare krypkjeller med unntak av en gammel matkjeller under kjøkkenet. Siden boligen ligger så nære elva så kan det komme fuktighet/vann i matkjelleren hvis det er stor flom i elva. Jeg har kun opplevd dette en gang (tror det var i 2017).

Er det gjort tiltak, eller er feilen/skaden utbedret?

Nei, ikke som jeg kjenner til.

13. Vet du om det er, eller har vært, skadedyr eller sjenerende insekter på eiendommen eller i boligen?

Ja. Det finnes spor etter mus i kjeller men har ikke observert dem i huset. Det er observert sølvkre ved noen få tilfeller på badet/teknisk rom vinterstid. Det finnes spor etter mus i garasje og vedbod/verktøyskjul i uthus.

Er det gjort tiltak, eller er feilen/skaden utbedret?

Ja. Ufaglært arbeid:

1. Hvilket år ble jobben fullført?: 2020

Beskrivelse av arbeidet: Det ble satt ut åtestasjoner for mus i kjeller for å hindre utvikling, samt rensset sluk jevnlig.

16. Vet du om eiendommen har privat vannforsyning, vannbrønn, septiktank, pumpekum, avløpskvern eller lignende?

Ja.

Har du opplevd at dette har vært ustabil?

Nei, ikke som jeg kjenner til.

18. Vet du om det er gjort arbeid på sentralfyr, radiator, ventilasjon, varmpumpe eller andre installasjoner, enten av deg eller tidligere eiere?

Ja. Faglært arbeid:

1. Hvilket år ble jobben fullført?: 2019

Firmanavn: Eltex AS

Beskrivelse av arbeidet: Montering av ny varmpumpe.

23. Vet du om det er gjort arbeid på det elektriske anlegget, enten av deg eller tidligere eiere?

Ja.

Faglært arbeid: 1.

Hvilket år ble jobben fullført?: 2014

Firmanavn: Elmontasje Elverum AS

Beskrivelse av arbeidet: Sikringsskap er byttet i forbindelse med ombygging av bad og arbeid med renseanlegg for borevann. Årstall er jeg ikke 100% sikker på, da det var tidligere eier som fikk dette utført.

26. Vet du om boligen eller eiendommen har blitt endret eller bygget ut etter opprinnelig byggeår, enten av deg eller tidligere eiere?

Ja. Gangen og soverom/kontor mot syd er bygget på i senere tid, men så vidt meg bekjent er dette fortsatt lenge siden. Det eneste jeg vet er at disse påbyggene ikke er fra byggeår.

Er tiltaket godkjent av kommunen?

Ja. Jeg vet ikke når påbyggene er utført, men basert på hvordan det er bygget, så vil jeg anta at de er bygget på 50-60 eller 70 tallet. De er også inkludert i alle dokumenter jeg har sett vedrørende boligen, så vil anta at dette er godkjent og i orden.

29. Vet du om det har vært flom, ras, skred eller lignende på eiendommen, eller om den ligger i et fareområde?

Ja. Boligen ligger nære elven Glomma som kan ha stor vannstand under vårflommen. Siden jeg flyttet hit i 2016 så har aldri vannstanden vært så høy at det har vært noen fare for hus eller bygninger på denne eiendommen. Dette sier NVE om eiendommen: "For Torgerstuvegen 158 (2406 Elverum) er det ikke kartlagt noen detaljert flomsone direkte over eiendommen i NVEs flomsonekart. Utenfor analyserte vassdrag er flomfare ikke beregnet i disse kartene.

37. Har boligen garasje eller øvrige tilleggsbygninger?

Ja.

Vet du om feil eller skader ved garasje eller øvrige tilleggsbygninger?

Ja. Låve/garasje (samme bygning, men garasje i den ene enden og gammel låve i den andre enden) er av eldre dato og det finnes sprekker i lecavegger og skjevheter.

Uthuset inneholder isolert hobbyrom, vedskjul, verktøyskjul og vognskjul. Den gamle delen som inneholder vedskjul, verktøyskjul og vognskjul har større skjevheter og er i dårlig stand.

Er det gjort tiltak, eller er feilen/skaden utbedret?

Ja. Ufaglært arbeid:

1. Hvilket år ble jobben fullført?: 2020

Beskrivelse av arbeidet: "Garasjedelen" av låven ble betydelig oppgradert i 2020, med støping av gulv, ny kledning med diffusjonsåpen duk, samt at skjevheter i denne delen av bygningen ble rettet opp så godt som mulig. "Garasjedelen" fremstår i dag som god bruksmessig stand.

40. Er det bestilt Norgespris på strøm? Ja. Norgespris er en statlig ordning som gir husholdninger tilbud om strøm til fast pris på 50 øre pr. kilowatttime (prisen gjelder frem til 31. Desember 2026). Ordningen gjelder både boliger og fritidsboliger. Når en bolig med Norgespris bytter eier, vil ny eier fortsatt være bundet til Norgespris ut bindingstiden. Les mer på Regjeringens nettsider.

Innhold

Enebolig:

1.etasje: BRA-1 86 kvm: Kjøkken, stue, kontor, soverom, gang, bad og teknisk rom.

2.etasje: BRA-i 21 kvm: Loftstue og soverom.

I tillegg disponerer eiendommen et uthus på 62 kvm, en garasje/låve på 129 kvm og et lysthus på 9 kvm.

Innbo og løsøre

Bransjens liste over løsøre og tilbehør legges til grunn for salget dersom ikke annet fremkommer av salgsoppgaven. Listen følger vedlagt salgsoppgaven. Det er full avtalefrihet om hva som skal følge med bolig og fritidsbolig ved salg. Hvis hvitevarer og/eller annet teknisk utstyr medfølger, gis det ingen garantier i forhold til tilstand, funksjonalitet og levetid på disse.

Hvitevarer

Kun hvitevarer som er spesifikt angitt i salgsoppgaven, følger med. Dette gjelder uavhengig av om hvitevaren(e) eventuelt kan anses som integrerte.

Moderniseringer og påkostninger

2025 - Byttet utvendig kledning på vegger.

2021 - Byttet tak over tilbygg (kontor og soverom) samt byttet kledning på gavlvegg i syd. Ny diffusjonsåpen duk i vegg og tak, lektet opp for bedre lufting, ny rupanel og

takshingel som dekke. Byttet også vindu i gavlvegg mot syd.

2019 - Byttet tak på hoveddelen av huset, ny diffusjonsåpen duk, nye sløyfer og lekter, takplater, takrenner, nedløp, vindskiebord, israft, stige til pipe.

2018 - Byttet til nytt og større vindu i stue mot vest. Byttet gulv og lister i stue og malte alle overflater.

2017 - Totalrenoverte yttergang, ny isolasjon i gulv og tak, støpt gulv med nye varmekabler, skjult elektrisk anlegg, fliser på gulv, nytt vindu, ny ytterdør, skyvedørsgraderobe og panelplater etc.

Parkering

Parkering i garasje og på oppstillingsplass på egen tomt.

Radonmåling

Eiendommen ligger i område med moderat til lav radonaktivitet i følge NGU sine kartsider.

Diverse

Det elektriske anlegget ble sist gang kontrollert den 28.02.2008, uten pålegg om utbedringer. Dette gir likevel ingen garanti for at anlegget er uten feil/mangler, eller er tilpasset dagens krav og/eller bruksmønster. Neste kontroll kan forventes i 2028.

Feiing ble utført siste gang den 10.06.2024. Tilsyn ble utført siste gang den 23.01.2024. Ved tilsyn ble det anmerket følgende mangel: Slokkeutstyr er ikke kontrollert og vedlikeholdt. Skumapparatet er eldre enn 5 år, må kontrolleres eller byttes ut. Det er ikke kjent hvorvidt mangelen er utbedret. Det tas forbehold om feil/mangler ved eventuelle nye installasjoner og/eller forskriftskrav trådt i kraft etter siste tilsyn.

Foretaket og Aktiv-kjeden har flere samarbeidspartnere som tilbyr produkter eller tjenester i forbindelse med gjennomføringen av megleroppdraget:

- I forbindelse med forberedelse av salget, innhenter vi informasjon om eiendommen hovedsakelig fra vår samarbeidspartner Ambita
- Fremtind leverer boligselgerforsikring, samt tilbyr andre forsikringer
- Help Forsikring leverer boligkjøperforsikring
- Vend Marketplaces, eier av annonseplattformen Finn.no
- Overo leverer oppgjørsskjema og overtagelsesprotokoll. Kundene tilbys ulike leverandører for strøm og alarm avhengig av tilbydere i området. Meglerforetaket mottar betaling for tilleggstjenestene
- Banker i Eika-alliansen tilbyr finansielle tjenester
- Signicat leverer digitale løsninger for signering av dokumenter
- Vitec Megler leverer salgsstøttesystemet, herunder elektronisk løsning for budgivning

Energi

Oppvarming

Oppvarming av boligen med elektrisitet og vedfyring. Luft/luft varmepumpe i stuen.

Informasjon om strømforbruk

Selger har gjort avtale om Norgespris for strøm. Avtalen er bindende, følger eiendommen (målepunktet) og løper til og med 31.12.2026. Les mer hos NVE - nve.no

Energimerke

F

Informasjon om energiklasse

Alle som skal selge eller leie ut eiendom må som hovedregel energimerke boligen og fremskaffe en energiattest. Unntak gjelder blant annet for frittstående bygninger med bruksareal på mindre enn 50 kvm. Det er eier som plikter å fremlegge energiattest og eier er selv ansvarlig for at opplysningene er riktige. For ytterligere informasjon se www.enova.no/energimerking. Dersom eier har energimerket boligen vil komplett energiattest fås ved henvendelse til megler.

Økonomi

Total prisantydning eksklusiv omkostninger

Kr 2 990 000

Omkostninger kjøper

2 990 000 (Prisantydning)

74 750 (Dokumentavgift)

300 (Panteattest kjøper)

545 (Tinglysningsgebyr pantedokument)

545 (Tinglysningsgebyr skjøte)

16 900 (Boligkjøperforsikring - fem års varighet (valgfritt))

2 800 (Advokatforsikring for boligeiere - ett års varighet (valgfritt))

76 140 (Omkostninger totalt)

93 040 (med Boligkjøperforsikring - fem års varighet)

95 840 (med Boligkjøperforsikring inkludert ett år med Advokatforsikring for boligeiere)

3 066 140 (Totalpris inkl. omkostninger)

3 083 040 (Totalpris inkl. omkostninger (med Boligkjøperforsikring - fem års varighet))

3 085 840 (Totalpris inkl. omkostninger (med Boligkjøperforsikring inkludert ett år med Advokatforsikring for boligeiere))

Regnestykket forutsetter at det kun tinglyses ett pantedokument og at eiendommen selges til prisantydning. Det tas forbehold om endringer i offentlige avgifter/gebyrer.

Kommunale avgifter

Kr 13 326 for år 2026

Informasjon om kommunale avgifter

Kommunale avgifter utgjør totalt ca. 13 326,- kr. for 2026

For 2026 gjelder følgende satser for kommunale avgifter (inkl. mva):

- * Feiing/tilsyn: Kr. 616,-
- * Eiendomsskatt: Kr. 6 776,-
- * Renovasjon: Kr. 5 934,-

Størrelse på renovasjonsavgift avhenger av størrelse på dunk(er). Feie- og tilsynsgebyr avhenger av hvor mange pipeløp som må feies/inspiseres. Det gjøres oppmerksom på at avgiftene normalt justeres/reguleres årlig.

Formuesverdi primærbolig

Kr 605 086 for år 2024

Formuesverdi sekundærbolig

Kr 2 420 342 for år 2024

Tilbud om lånefinansiering

Aktiv Eiendomsmegling samarbeider med sparebankene i Eika Alliansen om formidling av finansielle tjenester. Ta gjerne kontakt med megler for formidling av et uforpliktende tilbud om finansiering. Meglerforetaket kan motta provisjon ved formidling av finansielle tjenester.

Offentlige forhold

Eiendommens betegnelse

Gårdsnummer 15, bruksnummer 40 i Elverum kommune.

Tinglyste heftelser og rettigheter

Følgende tinglyste heftelser (dokument) vil følge med eiendommen:

- * Jordskifte, tinglyst den 31.01.1953, dagboknummer 228. Gjelder bl.a. avløsning av beiterett m.v.
- * Jordskifte, tinglyst den 11.02.1954, dagboknummer 332. Gjelder overskjønn vedrørende avløsning av rettigheter i Sæteren skog, gnr. 15 i Elverum herred.
- * Jordskifte, tinglyst den 07.01.1955, dagboknummer 50. Gjelder overskjønn i anledning avløsning av beite m.v vedrørende flere eiendommer.
- * Erklæring/avtale, tinglyst den 06.02.2023, dagboknummer 132396. Gjelder bestemmelse om vegetasjonskontroll og siktrydding ved planovergang Rørosbanen. Rettighetshaver: Bane Nor SF.

Rettigheter i annen eiendom:

* Bestemmelse om beiterett, tinglyst den 23.02.1904, dagboknummer 900124.

Meglerforetaket har forsøkt innhente dokumentet, men det har ikke latt seg gjøre. Det er derfor ukjent innhold i servitutten. Kjøper og ny eier av eiendommen overtar ansvar og risiko for det nevnte forhold.

Dokumentene kan ses hos meglerforetaket eller utleveres på forespørsel.

Ferdigattest/brukstillatelse

Det er ikke utstedt ferdigattest eller midlertidig brukstillatelse for noe av bygningsmassen.

Som et utgangspunkt skal det foreligge ferdigattest. Det er innført bestemmelser i plan- og bygningsloven som sier at ferdigattest ikke vil bli gitt for oppførte bygg som er søkt før 01.01.1998. Man kan dermed ikke søke om ferdigattest for slike bygg. Dette betyr ikke at ulovlig oppførte bygg blir lovlige, men bare at byggesaken ikke lenger skal avsluttes med ferdigattest. Det skal uansett foreligge midlertidig brukstillatelse. Midlertidig brukstillatelse er en forutsetning for at et tiltak kan tas i bruk. Manglende midlertidig brukstillatelse betyr da rent formelt at bygget ikke er lovlig tatt bruk.

Det er ikke mottatt byggetegninger. Man har derfor ikke kunnet kontrollere hvor vidt dagens bygninger og planløsning (herunder formål/bruk) er godkjent eller er i samsvar med eventuelle godkjente tegninger og tiltak. Dette betyr videre at det kan være rom som er definert/beskrevet som oppholdsrom i tilstandsrapport og salgsoppgave, men som ikke er godkjent for varig opphold.

Avvik beskrevet ovenfor er å anse som lovlighetsmangler. Konsekvenser av lovlighetsmangler er at kommunen for eksempel kan gi pålegg om tilbakeføring. Kommunen kan også innkreve tvangsmulkt frem til manglene er brakt i orden. Kjøper overtar ansvar og risiko for nevnte forhold.

Vei, vann og avløp

Eiendommen har adkomst via offentlig vei. Privat vannforsyning fra grunnboret brønn. Det er installert renseanlegg for innkommende vann, filter med filtermasse, saltdunk. Filteret bakspyler seg selv og bruker salt i renseprosessen. Eiendommen har privat avløpsanlegg med slamavskiller. Slamavskiller tømmes hvert 2. år og ble sist tømt 25.08.2025. Gebyrene for slamtømming faktureres av SØIR IKS.

Det vil på generelt grunnlag kunne hefte usikkerhet ved private vann- og avløpsanlegg over tid. For eksempel kan spredegrøfter tettes, nye offentlige krav kan gjøre eksisterende avløpsanlegg ulovlige og grunnvannstand og øvrige forhold kan medføre endring i kvalitet og mengde på vann fra borehull og brønner. Det er ikke gitt opplysninger om at det har blitt tatt vannprøver de senere årene. Det gjøres

oppmerksom på at kommuner kan foreta kartleggingsarbeid av private anlegg. Dette kan innebære fremtidige krav om utbedring av eiendommens avløpsanlegg. Kjøper overtar risiko og ansvar for nevnte forhold, herunder også for videre bruk.

Regulerings- og arealplaner

Følger Kommuneplanens arealdel KPL 2011-2022, ikrafttredelse 22.06.2011. Et delareal på 22 737 kvm er avsatt til LNF-område hvor landbruk dominerer, og et delareal på 590 kvm er avsatt til LNF-område i sjø og vassdrag, Nåværende.

Det foreligger forslag til ny kommuneplan, Kommuneplanens arealdel 2025 - 2036 (ID 2023001). Det er ikke kjent hvorvidt eiendommen vil berøres av denne eller ikke.

Adgang til utleie

På generelt grunnlag er det tillatt å leie ut egen bolig eller del av egen bolig, så lenge formålet med utleien er i samsvar med godkjent bruk av gjeldende leieobjekt og/eller areal. Eiendommen står i matrikkelen registrert med en bruksenhet.

Legalpant

Kommunen har legalpant i eiendommen i eiendommen for forfalte krav på eiendomsskatt og kommunale avgifter/gebyrer.

Boplikt

Det er ikke bo- og driveplikt på eiendommen.

Konsesjon

Eiendommen er bebygd, tomten er større enn 2 dekar, men mindre enn 100 dekar totalt og har ikke mer enn 35 dekar fulldyrket og/eller overflatedyrka jord. Kjøper er klar over at konsesjonsfriheten er betinget av at man ikke foretar bruksendring i strid med planer og at dette bekreftes overfor plan- og bygningsmyndigheten ved utfylling av egenerklæring om konsesjonsfrihet.

Odelsrett

Det er ikke kjent med at det hviler odel på eiendommen.

Kontraksgrunnlag

Kjøpsbetingelser

Eiendommen skal overleveres til kjøper i tråd med det som er avtalt. Det er viktig at kjøper setter seg grundig inn i alle salgsdokumentene, herunder salgsoppgave, tilstandsrapport og selgers egenerklæring. Kjøper anses kjent med forhold som er tydelig beskrevet i salgsdokumentene. Forhold som er beskrevet i salgsdokumentene kan ikke påberopes som mangler. Dette gjelder uavhengig av om kjøper har lest dokumentene. Alle interessenter oppfordres til å undersøke eiendommen nøye, gjerne sammen med fagkyndig, før bud inngis. Kjøper som velger å kjøpe usett, kan som

hovedregel ikke gjøre gjeldende som mangel noe kjøper burde blitt kjent med ved undersøkelse av eiendommen, eller som er tydelig beskrevet i salgsdokumentene. Hvis noe trenger avklaring, anbefaler vi at kjøper rådfører seg med en eiendomsmegler eller en fagkyndig før det legges inn bud.

Kjøper har krav på at eiendommen er i henhold til avtalen. Hvis det ikke er avtalt noe særskilt, kan eiendommen ha en mangel dersom den ikke er slik kjøper må kunne forvente ut ifra blant annet boligens alder, type og synlige tilstand. Det samme gjelder hvis det er holdt tilbake eller gitt uriktige opplysninger om eiendommen som ikke er rettet i tide på en tydelig måte, og man må gå ut fra at opplysningen har virket inn på avtalen. En bolig som har blitt brukt i en viss tid, har vanligvis blitt utsatt for slitasje, og skader kan ha oppstått. Slik bruksslitasje må kjøper regne med, og det kan avdekkes enkelte forhold etter overtagelse som gjør utbedringer nødvendig. Normal slitasje og skader som trenger utbedring, er innenfor hva kjøper må forvente, og vil ikke utgjøre en mangel.

Boligen kan også ha en mangel hvis opplyst areal avviker fra faktisk størrelse. Avviket må være minst 2 prosent, og minst 1 kvadratmeter. Det er likevel ikke en mangel dersom selger godtgjør at kjøperen ikke la vekt på opplysningen, jf. avhendingsloven § 3-3 (2). Ved beregning av et eventuelt prisavslag eller erstatning, må kjøper selv dekke tap/kostnader opp til et beløp på kr 10 000 (egenandel). Egenandel kommer først på tale når det er konstatert mangel ved eiendommen.

Hvis kjøper ikke er forbruker, selges eiendommen "som den er", og selgers ansvar er da begrenset, jf. avhl. § 3-9, første ledd 2.pkt. Avhl. § 3-3 (2) fravikes, og hvorvidt et innendørs arealavvik karakteriseres som en mangel vurderes etter avhl. § 3-8. Informasjon om kjøpers undersøkelsesplikt, herunder oppfordringen om å undersøke eiendommen nøye, gjelder også for kjøpere som ikke anses som forbrukere. Med forbrukerkjøp menes kjøp av eiendom når kjøperen når kjøperen er en fysisk person som ikke hovedsakelig handler som ledd i næringsvirksomhet.

Overtakelse

Overtagelse etter nærmere avtale med selger.

Dersom ikke annet avtales, sendes skjøte/hjemmelsdokument for tinglysning i etterkant av overtagelse.

Budgivning

Budgivning i forbrukerforhold

Budgivere oppfordres til å legge inn bud elektronisk. Dette gjøres på eiendommens hjemmeside på aktiv.no, ved å bruke "Gi-bud"-knappen. Ved elektronisk budgivning, samtykker budgiver til elektronisk kommunikasjon. Eiendomsmegler skal legge til rette for en forsvarlig avvikling av budrunden og kan ikke videreformidle bud med en kortere akseptfrist enn kl. 12.00 første virkedag etter siste annonserte visning. Etter klokken

11.30 anbefaler vi akseptfrist på minimum 30 minutter. Bud bør legges inn i god tid før konkurrerende buds akseptfrist utløper. Megler kan ikke videreformidle bud med forbehold om at budet, eller forbehold i budet (hemmelige bud/hemmelige forbehold), skal holdes skjult for andre budgivere og interessenter.

For øvrig henvises til forbrukerinformasjon om budgivning i salgsoppgaven. Oppdragsgiver er oppfordret til å ikke ta imot bud direkte fra budgiver, men å henvise budgiver videre til megler. Som kjøper vil du få forelagt kopi av budjournal. Alle bud vil bli gjort kjent for kjøper og selger i handelen. Øvrige budgivere kan be om å få kopi av budjournal i anonymisert form.

Budgivning utenfor forbrukerforhold

Budgivere oppfordres til å legge inn bud elektronisk. Dette gjøres på eiendommens hjemmeside på aktiv.no, ved å bruke "Gi bud"-knappen. Ved elektronisk budgivning, samtykker budgiver til elektronisk kommunikasjon. Det anbefales at hvert bud har en akseptfrist som muliggjør en forsvarlig avvikling av budrunden. Vi anbefaler minimum 30 minutter akseptfrist. Oppdragsgiver er oppfordret til å ikke ta imot bud direkte fra budgiver, men å henvise budgiver videre til megler. Megler kan ikke videreformidle bud med forbehold om at budet, eller forbehold i budet (hemmelige bud/hemmelige forbehold), skal holdes skjult for andre budgivere og interessenter.

Alle opplysningene i salgsoppgaven er godkjent av selger. Alle interessenter oppfordres imidlertid til grundig besiktigelse av eiendommen, gjerne sammen med fagmann før bud inngis.

Etter aksept av bud, vil eiendommens salgssum bli meddelt de som ev. måtte etterspørre denne. Eiendommens salgssum vil bli offentlig tilgjengelig ved overføring av hjemmel.

Betalingsbetingelser

Det forutsettes at kjøpet tinglyses på ny eier, med mindre det er tatt andre forbehold i budgivingen.

Med mindre annet er avtalt forutsettes det at kjøpesum inkludert omkostninger er innbetalt og disponibelt på meglerforetakets klientkonto innen overtagelse. Kjøpesummen skal innbetales fra norsk finansinstitusjon og/eller fra kjøpers egen konto i norsk finansinstitusjon.

Hvitvaskingsreglene

Megler har plikt til å gjennomføre kundetiltak. Hvis kjøper bidrar til at megler ikke får gjennomført kundetiltak og dette fører til at transaksjonen ikke kan gjennomføres eller blir forsinket, misligholder kjøper avtalen. Etter 30 dager er misligholdet vesentlig. Dette gir selger rett til å heve og gjennomføre dekningsalg for kjøpers regning.

Personopplysninger

Personopplysninger blir behandlet i samsvar med personopplysningsloven.

Boligselgerforsikring

Selger har tegnet boligselgerforsikring som dekker selgers ansvar etter avhendingsloven begrenset oppad til kr. 14 000 000,-. Det er boligdelen av eiendommen som dekkes av forsikringen.

Selger har utarbeidet en egenerklæring (vedlagt i salgsoppgaven) og som kjøper må gjøre seg kjent med før budgivning. Se også punktet "Sammendrag selgers egenerklæring.

Boligkjøperforsikring

Vedlagt i salgsoppgaven følger informasjon om Boligkjøperforsikring og Advokatforsikring for boligeiere fra Help Forsikring AS. Boligkjøperforsikring er en rettshjelpsforsikring som gir trygghet og profesjonell juridisk hjelp dersom det oppdages uventede feil eller mangler ved boligen de neste fem årene. Boligkjøperforsikring + Advokatforsikring for boligeiere har samme dekning som boligkjøperforsikring, med tillegg av fullverdig advokathjelp på viktige rettsområder i privatlivet. Les mer om begge forsikringene i vedlagte materiell eller på help.no. Det gjøres oppmerksom på at boligkjøperforsikring kun kan tegnes av forbruker. Meglerforetaket mottar kr 5 600/5 600/5 900 i kostnadsgodtgjørelse, avhengig av boligtype, samt et tillegg på kr 1 000 ved salg av Advokatforsikring for boligeiere.

Meglere vederlag

Det er avtalt en provisjon på 1,8% av salgssum, minimum kr. 49 000,- ved gjennomføring av salgsoppgjøret. I tillegg kommer tilretteleggingsgebyr (kr. 15 900,-), oppgjørshonorar (kr. 6 250,-), visninger/overtagelse (kr. 2 500,- per stykk), markedspakke (kr. 24 500,-), søk eiendomsregister og elektronisk signering (kr. 2 190,-) samt innhenting av opplysninger (kr. 15 500,-). Alle beløp er inklusive mva. Meglerforetaket har ikke krav på provisjon og oppgjørshonorar dersom handel ikke kommer i stand i oppdragstiden eller hvis oppdraget sies opp.

Ansvarlig megler

Marius Norum
Eiendomsmegler/Partner
marius.norum@aktiv.no
Tlf: 465 04 951

Oppdragstaker

Aktiv Eiendomsmegling Elverum AS, organisasjonsnummer 913682122
Storgata 10, 2408 Elverum

Salgsoppgavedato
28.04.2026



Velkommen til denne flotte eiendommen i Torgerstuvegen 158! Eiendommen ligger idyllisk til med utsikt over nærliggende vann og omgivelser. Fotograf: Bernat Tubau.



Eiendommen har et koselig lysthus ved elvegrensen.



Boligen har stående bordkledning og malt fasade, med nyere takteking fra 2019.



Overbygget inngangsparti med platting.



Vel inne i denne flotte boligen møtes du av en lys og pen gang med stor skyvedørgarderobe.



Det sosiale oppholdsrommet innbyr til mye godt samvær med familie og venner.



Stuen har blitt oppgradert med nye gulv og lister, samt nymalte overflater for et helhetlig uttrykk.



Oppvarming av boligen med blant annet varmepumpe.



Fra stuen er det dels åpen løsning mot kjøkkenet.



Fra spisebordet kan man nyte den flotte utsikten mot hagen og Glomma.



Vedfyring bidrar til en lun og koselig varme i boligen.



Innvendige overflater inkluderer laminatgulv og malte plater, kombinert med trepanel for en harmonisk stil.



lyst og pent kjøkken med god plass til spisebord.



Overflatene i kjøkkenet har tegn til slitasje, men ingen umiddelbare behov for utbedring.



Kjøkkenets innredning er fra 1996, med funksjonelle løsninger for oppbevaring og matlaging, samt åpen løsning for hvitevarer.



Enkelte innvendige overflater i boligen ble malt i 2018.



Boligen har et romslig og koselig hovedsoverom med god plass til dobbeltseng og tilhørende nattbord.



Boligens andre soverom er i dag benyttet som kontor. Her er det utgang til det solrike uteområdet.



Pent, flislagt baderom med servant på innredning, dusjkabinett og vegghengt toalett.



Baderommet har også praktisk skap til oppbevaring av toalettsaker og håndkler.



Koselig loftstue som kan benyttes som ekstra TV-stue. Perfekt for barnefamilier.



Rom innredet som soverom på loftet. Det er ikke mottatt byggetegninger, og man har dermed ikke kunnet kontrollere om rommene på loftet er godkjent for varig opphold.



Eiendommen er også bebygd med en stor garasje/låve, praktisk for oppbevaring av verktøy og hageredskaper.



Praktisk rom i uthuset som kan benyttes som hobbyrom, kontor, oppbevaring etc.



Eiendommen har et lysthus beliggende nær vannkanten, med mulighet for rekreasjon og naturopplevelser.



I lysthuset kan man virkelig nyte roen og den flotte utsikten!



Muligheter for vedfyring i lysthuset, så man kan benytte seg av den på tidlige vårdager og sene høstkvelder.



Nærområdet har vakre naturomgivelser med skog og vann i umiddelbar nærhet.



Stemningsbilde fra lysthuset på kveldstid (selgers private bilde).



Eiendommen har en total tomtestørrelse på ca. 23 300 daa, fordelt på 3 teiger.



Det er ca. 12 min. kjøring til Vestad/Grindalsmoen fra eiendommen og ca. 15 min. til Elverum sentrum. Til Rena sentrum er det ca. 20 min.



Som en del av eiendommen medfølger ca. 7,7 daa fulldyrka jord og ca. 11,7 daa produktiv skog.



Elven gir en naturskjønn ramme rundt eiendommen med rolig og vakker utsikt.

Plantegning



Plantegningen er en ikke målbar illustrasjon og avvik kan forekomme.

Plantegningen er ikke i målestokk og noe avvik kan forekomme.
Megler/selger tar ikke ansvar for evt. feil.

Plantegning

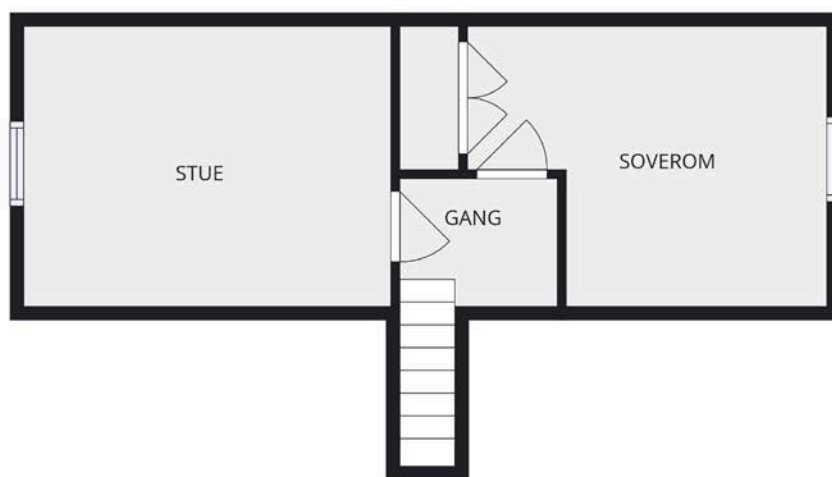

Plantegningen er en ikke målbar illustrasjon og avvik kan forekomme.

Plantegningen er ikke i målestokk og noe avvik kan forekomme.
Megler/selger tar ikke ansvar for evt. feil.

Vedlegg

Tilstandsrapport

 Enebolig

 Torgerstuvegen 158 , 2406 ELVERUM

 ELVERUM kommune

 gnr. 15, bnr. 40

Sum areal alle bygg: BRA: 307 m² BRA-i: 107 m²



Befaringsdato: 23.01.2026

Rapportdato: 06.02.2026

Oppdragsnr.: 22646-1006

Referansenummer: K18818

Autorisert foretak: BJØLSETH EIENDOM AS

Sertifisert Takstingeniør: Roar Bjølseth



Tilstandsrapporten er gyldig ett år fra rapportdato. Oppstår det skader eller skjer det endringer på eiendommen, bør du som selger be om en oppdatert tilstandsrapport.

Bjølseth Eiendom AS

Bjølseth eiendom har 22 års erfaring i byggebransjen, med bygging, rehabilitering og vedlikehold av boliger.
10 års erfaring med prosjektering, kalkulasjon og søknader.
Tømrermester og fagskole ingeniør.

Rapportansvarlig



Roar Bjølseth

bjolsethtakst@gmail.com

416 10 876



Dette trenger du å vite om tilstandsrapporten



Hva er en tilstandsrapport?

En tilstandsrapport beskriver synlige skader/avvik eller tegn på skader/avvik på boligen. Rapporten fremhever vanligvis ikke positive egenskaper ved boligen.



Hva vurderer en bygningsakkyndig?

Den bygningsakkyndige vurderer boligen ut fra hva man kan forvente av en bygning av samme alder og type. Vurderingen gjøres som regel mot hvordan det var vanlig å bygge og regler som gjaldt da boligen ble oppført (søknadstidspunktet). Forhold som er vanlige for bygningens alder, slik som slitasje etter normal bruk regnes ikke som avvik.



Hva inneholder tilstandsrapporten?

Den bygningsakkyndige undersøker rom og bygningsdeler slik det kommer frem av [Forskrift til avhendingsloven](#). Tilstandsrapporten inneholder bare avvik som den bygningsakkyndige kan se eller kontrollere med enkle hjelpemidler. Det gjøres ikke nærmere undersøkelser slik som åpning av vegger eller andre bygningsdeler. I vegg mot våtrom og rom under terreng kan det borres et hull for å gjøre enkle undersøkelser slik som fuktøk.

Når du kjøper en brukt bolig

Når du kjøper en brukt bolig, er det viktig å være oppmerksom på at dette ikke kan sammenlignes med å kjøpe en ny bolig. Måten boligen ble bygget på kan være annerledes enn i dag. Bygninger svekkes over tid, og utsettes for slitasje blant annet på grunn av bruk og vær og vind. Mange boliger fornyes helt eller delvis, noen i flere omganger, eller det oppføres tilbygg. Særlig for boliger som er pusset opp eller endret, er det viktig å merke seg at fornyelse av overflater ikke nødvendigvis betyr at bygningsdeler under er forbedret.

Vurdering mot byggeregler

Den bygningsakkyndige vil vurdere boligen mot hvordan det var vanlig å bygge og regler som gjaldt på søknadstidspunktet. Den bygningsakkyndige ser etter avvik som har betydning for og som reduserer boligens funksjon og verdi, og som kommer frem av forskrift til avhendingslova.

Tilstandsrapporten beskriver ikke hele boligen

BYGNINGSSAKKYNDIGE SER FOR EKSEMPEL IKKE PÅ

- vanlig slitasje og normal vedlikeholdstilstand
- bagatellmessige forhold som ikke påvirker bygningens bruk eller verdi vesentlig
- skjulte installasjoner
- installasjoner utenfor bygningen
- full funksjonstesting av el- og VVS-installasjoner
- geologiske forhold og bygningens plassering på grunnen
- bygningens planløsning
- bygningens innredning
- løsøre slik som hvitevarer
- utendørs svømmebasseng og pumpeanlegg
- bygningens estetikk og arkitektur
- bygningens lovlighet (bortsett fra bruksendringer, brannceller og forhold som åpenbart kan påvirke helse, miljø og sikkerhet)
- fellesarealer (med mindre boligeier har vedlikeholdsplikt for fellesarealer og dette er kjent for bygningsakkyndig, eller fellesarealet har en særlig tilknytning til boligen).

© iVerdi 2023

Malen til denne rapporten, inkludert standardtekstene fra Verdi er vernet etter åndsverkloven og kan kun benyttes av av kunder hos iVerdi. For andre aktører er eksemplarframstilling av malen og standardtekster, som utskrift og annen kopiering til bruk som grunnlag for tilsvarende rapporter, bare tillatt når det er hjemlet i lov (kopiering til privat bruk, sitat o.l.) eller avtale med iVerdi ([Hjem-iVerdi](#)).

Utnyttelse i strid med lov eller avtale kan medføre erstatnings- og straffeansvar.

Dette trenger du å vite om tilstandsrapporten

Tilstanden vurderes med ulike tilstandsgrader

Tilstanden gir uttrykk for en gitt forventet tilstand, blant annet vurdert ut fra alder og normal bruk. Ved Tilstandsgrad 0 (TG0) og Tilstandsgrad 1 (TG1) gir den bygningsakkyndige normalt ingen begrunnelse for valg av tilstandsgrad. Grunnen er at bygningen eller bygningsdelen da bare har normal slitasje. Ved skjulte konstruksjoner kan alder alene avgjøre tilstandsgrad. Når bygningsakkyndige anbefaler tiltak, for eksempel utbedringer, må brukeren av rapporten vurdere om tiltakene er nødvendige og lønnsomme.

Når den bygningsakkyndige velger tilstandsgrad, baseres vurderingen på faste kriterier som følger av gjeldende bransjestandard for Teknisk tilstandsanalyse ved omsetning av bolig og Forskrift til avhendingslova.



TILSTANDSGRAD 0, TG0: INGEN AVVIK

Bygningsdelen skal være tilnærmet ny, ikke vise tegn på slitasje og det skal være lagt frem dokumentasjon på faglig god utførelse. Det er ingen merknader til delen.



TILSTANDSGRAD 1, TG1: MINDRE AVVIK

Bygningsdelen skal bare ha normal slitasje, og strakstiltak skal ikke anses som nødvendig. Graden kan også brukes når delen er ny, men der dokumentasjon på faglig god utførelse mangler.



TILSTANDSGRAD 2, TG2: VESENTLIGE AVVIK OG MINDRE AVVIK SOM ETTER NS 3600 GIR TG 2

Bygningsdelen skal enten ha feil utførelse, en skade eller symptomer på skade, sterk slitasje eller nedsatt funksjon. Graden gis når bygningsdelen trenger vedlikehold eller tiltak i nær fremtid. Graden skal også brukes når delen er gammel og det er grunn til å varsle om faren for skader på grunn av alderen, eller når det er grunn til å overvåke delen spesielt på grunn av fare for større skader eller følgeskader.



TILSTANDSGRAD 3, TG3: STORE ELLER ALVORLIGE AVVIK

Denne tilstandsgraden brukes ved kraftige tegn på forhold som man må regne med trenger utbedring straks eller innen kort tid. Det er påvist funksjonssvikt eller sammenbrudd.



IKKE UNDERSØKT/IKKE TILGJENGELIG FOR UNDERSØKELSE

Det kan være avvik/skader som ikke er avdekket.

Informasjon om utbedringskostnader

Utbedringskostnadene i rapporten er sjablongmessige anslag basert på observerte forhold som feil, skader eller uregelmessigheter, samt foreslåtte tiltak. Disse anslagene er veiledende, angis i fem intervaller, er basert på generelle erfaringstall, og må ikke forveksles med konkrete pristilbud fra håndverkere eller entreprenører. Faktiske kostnader kan variere betydelig, avhengig av individuelle valg, materialpriser og markedsforhold. For å få en nøyaktig vurdering av utbedringskostnadene anbefales ytterligere undersøkelser og innhenting av flere pristilbud fra kvalifiserte fagfolk. Slike anslag gis for TG3, der dette er mulig.



Tiltak under kr 20 000



Tiltak mellom kr 20 000 – 100 000



Tiltak mellom kr 100 000 – 200 000



Tiltak mellom kr 200 000 – 500 000



Tiltak over kr 500 000

Beskrivelse av eiendommen

Enebolig

UTVENDIG

[Gå til side](#)

Taktekkingen er av stål/aluminiumsplater. Taket er besiktiget fra bakkenivå.
Takrenner og nedløp av metall
Veggene har bindingsverksvegger og tømmerkonstruksjon.
Fasade/kledning har stående bordkledning.
Takkonstruksjonen har sperrekonstruksjon.
Bygningen har malte trevinduer med 2-lags glass.
Vinduer har forskjellige årstall, fra 1996 frem til 2017
Bygningen har malt hovedytterdør fra 2020?? og malt balkongdør i tre fra 1996 .
Terrasse av tre med rekkverk av tre
Tretrapp

INNENDIG

[Gå til side](#)

Innendig er det gulv av laminat,fliser og belegg. Veggene har trepanel,malte plater,betong,murt forblending og Strie. Innvendige tak har malte plater og trepanel.
Overfalter er fra byggeår og med delevis oppgraderte overflater frem til i dag.
Etasjeskiller og bjelkelag av trebjelkelag.
Boligen har elementpipe, vedovn og sotluke/feieluke.
Bygningen har stubbloftsøsning under gang, sov og kontor.
Kjeller under boligen er ikke tilgjengelig , når denne er bygget igjen.
Boligen har malt tretrapp.
Innendig har boligen furu fyllingsdører og laminerte dører.
Dører har forskjellig alder.

VÅTROM

[Gå til side](#)

Bad
Dokumentasjon: ingen dokumentasjon.
Veggene har fliser. Taket har panel.
Gulvet er flislagt. Rommet har elektriske varmekabler. Fall mot sluk er målt til mindre en anbefalt . Høydeforskjell fra toppen av sluket til toppen av membranen ved dørterskelen er 30 mm .
Det er hjørnesluk i dusjsonen og smøremembran med ukjent utførelse.
Rommet har innredning med nedfelt servant, speil over servant med belysning, veggmontert toalett,dusjkabinett og opplegg for vaskemaskin.
Det er mekanisk avtrekk.
Det er foretatt fuktmåling i tilstøtende rom, når dette ikke er kledd med plater.

Teknisk rom

Teknisk rom har vanninstallasjoner og sluk i gulvet.
Rommet har ikke vanntette gulv eller vegger.
Ved en eventuell lekkasje vil dette kunne renne ut i tilstøtende rom.
Det er foretatt fuktmåling i selve rommet, når dette ikke er kledd med plater.

KJØKKEN

[Gå til side](#)

Kjøkkenet har innredning med profilerte fronter. Benkeplaten er av laminat. Fliser i benkerygg. Det er plass for kjøl/fryseskap,oppvaskmaskin og komfyr.
Det er kjøkkenventilator med avtrekk ut.

TEKNISKE INSTALLASJONER

[Gå til side](#)

Innvendige vannledninger er av kobber og rør i rør system.
Vannfordelerstokk er satt på vegg i teknisk rom.
Kobberrør med ukjent alder.

Det er avløpsrør av plast.
Avløpsrør er skjult i konstruksjonen, inspeksjon er kun gjort av synlige avløp.
Boligen har naturlig ventilasjon med klaffventiler i vinduer
Renseanlegg for innkommende vann, filter med filtermasse, salt dunk. Filteret bakspyler seg selv og bruker salt i renseprosessen.
Det er installert varmepumpe.
Varmtvannstanken er på ca. 200 liter.
Sikringskap plassert i teknisk rom

TOMTEFORHOLD

[Gå til side](#)

Det er ukjent byggegrunn.
Det er ikke etablert noe form for fuktsikring eller drenering på boligen.
Bygningen har grunnmur i natursteinsmur og fundamenter av lettklinker av betong.
Tomten er snødekt på befaringsdagen. Tomteforhold er ikke kontrollert
Utvendige avløpsrør er av ukjent type Det er septiktank med overløp til grøft. Utvendige vannledninger er av ukjent type Det er privat grunnboret brønn.
Vannledninger har ukjent årstall.
Septiktanken er av betong.

FORHOLD SOM ÅPENBART KAN MEDFØRE FARE FOR HELSE, MILJØ OG SIKKERHET

[Gå til side](#)

Eiendommen ligger i område med moderat til lav radonaktivitet i følge NGU sine kartsider

Arealer

[Gå til side](#)

Forutsetninger og vedlegg

[Gå til side](#)

Lovlighet

[Gå til side](#)

Enebolig

- Det foreligger ikke tegninger

Sammendrag av boligens tilstand

Fordeling av tilstandsgrader

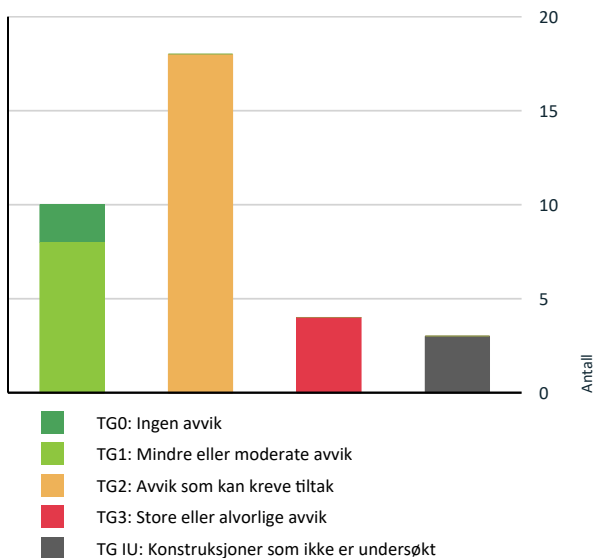

Vil du vite mer om tilstandsgrader? Se side 4.

Anslag på utbedringskostnad

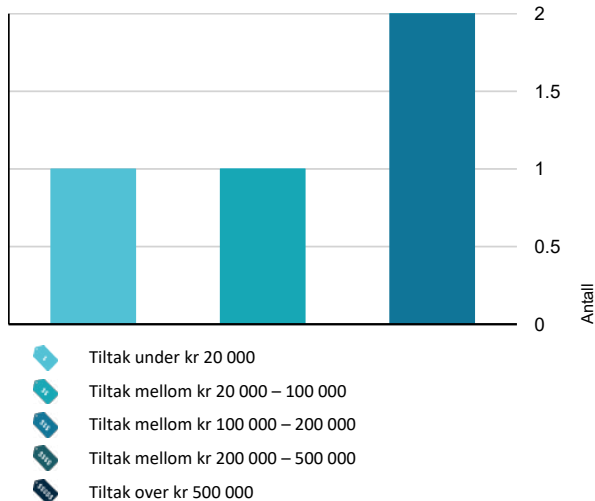

Hva er anslag på utbedringskostnad? Se side 4.

Oppsummering av avvik

Vil du vite mer? Se på rommet eller bygningsdelen senere i rapporten.

Enebolig

TG 3 STORE ELLER ALVORLIGE AVVIK

- Utvendig > Nedløp og beslag [Gå til side](#)
- Utvendig > Takkonstruksjon/Loft [Gå til side](#)
- Innvendig > Etasjeskille/gulv mot grunn [Gå til side](#)
- Våtrom > Etasje 1 > Teknisk rom > Generell [Gå til side](#)

TG IU KONSTRUKSJONER SOM IKKE ER UNDERSØKT

- Utvendig > Takteking [Gå til side](#)
- Innvendig > Kryp Kjeller [Gå til side](#)
- Tomteforhold > Terrenghold [Gå til side](#)

TG 2 AVVIK SOM KAN KREVE TILTAK

- Utvendig > Veggkonstruksjon [Gå til side](#)
- Utvendig > Vinduer [Gå til side](#)
- Utvendig > Dører [Gå til side](#)
- Utvendig > Balkonger, terrasser og rom under balkonger [Gå til side](#)
- Innvendig > Pipe og ildsted [Gå til side](#)
- Innvendig > Innvendige trapper [Gå til side](#)
- Tekniske installasjoner > Vannledninger [Gå til side](#)
- Tekniske installasjoner > Avløpsrør [Gå til side](#)
- Tekniske installasjoner > Ventilasjon [Gå til side](#)
- Tekniske installasjoner > Varmtvannstank [Gå til side](#)
- Tomteforhold > Fuktsikring og drenering [Gå til side](#)
- Tomteforhold > Grunnmur og fundamenter [Gå til side](#)

Sammendrag av boligens tilstand

! Tomteforhold > Utvendige vann- og avløpsledninger [Gå til side](#)

! Tomteforhold > Septiktank [Gå til side](#)

! Kjøkken > Etasje 1 > Kjøkken > Overflater og innredning [Gå til side](#)

! Våtrom > Etasje 1 > Bad > Overflater vegger og himling [Gå til side](#)

! Våtrom > Etasje 1 > Bad > Overflater Gulv [Gå til side](#)

! Våtrom > Etasje 1 > Bad > Sluk, membran og tettesjikt [Gå til side](#)

HELSE, MILJØ OG SIKKERHET

Forhold som åpenbart kan medføre fare for helse, miljø og sikkerhet > Helse, miljø og sikkerhet

- ! Det er behov for at en kvalifisert elektrofaglig person [Gå til side](#) kontrollerer det elektriske anlegget.
- ! Det mangler håndløper på vegg i det innvendige trappeløpet.
- ! Eiendommen ligger i et flomutsatt område i henhold til kommunedelsplan/NVE.

Tilstandsrapport

ENEBOLOG



Kommentar

Anvendelse

Eiet

Standard

Normal standard på bygget ut ifra alder/konstruksjon - jamfør beskrivelse under konstruksjoner.

Vedlikehold

Bygget er jevnlig vedlikeholdt.

Tilbygg / modernisering

2017	Modernisering	Totalrenoverte yttergang, ny isolasjon i gulv og tak, støpt gulv, med nye varmekabler, skjult elektrisk anlegg, fliser på gulv, nytt vindu, ny ytterdør, skyvedørgarderobe og panelplater etc.
2019	Modernisering	Byttet tak på hoveddelen av huset, ny diffusjonsåpen duk, nye sløyfer og lekter, takplater, takrenner, nedløp, vindskiebord, israft, stige til pipe.
2021	Modernisering	Byttet tak over tilbygg (kontor og soverom) samt byttet kledning på gavelvegg i syd. Ny diffusjonsåpen duk i vegg og tak, lektet opp for bedre lufting, ny rupanel og takshingel som dekke. Byttet også vindu i gavelvegg mot syd. TV stue 2.etg fikk nytt gulv og panel på vegger og tak, samt nytt elektrisk opplegg
2018	Modernisering	Byttet til nytt og større vindu i stue mot vest. Byttet gulv og lister i stue og malte alle overflater.

UTVENDIG

Taktekking

Punktet må sees i sammenheng med Takkonstruksjon/Loft

Taktekkingen er av stål/aluminiumsplater. Taket er besiktiget fra bakkenivå.

Årstall: 2019

Kilde: Eier

Vurdering av avvik:

- Taktekking er snødekt, alder eller materiale er ukjent og derfor ikke nærmere vurdert.

Konsekvens/tiltak

- Det bør foretas nærmere undersøkelser av taktekking når taket er snøfritt.

Tilstandsrapport



TG 3 Nedløp og beslag

Takrenner og nedløp av metall

Vurdering av avvik:

- Det er ikke tilfredsstillende bortledning av vann fra taknedløp ved grunnmur.
- Det er påvist avvik i beslagløsninger.
- Det mangler snøfangere på hele eller deler av taket, noe som var krav på byggemeldingstidspunktet.
- Det er avvik:

Det er ikke montert takrenner og nedløp på hovedtaket

Konsekvens/tiltak

- Det må foretas tiltak for å lukke avviket.
- Avvik i beslagløsninger må utbedres.
- Tiltak:
- Det må monteres snøfangere for å oppfylle byggeårets krav.

Det må monteres takrenner og nedløp.

Kostnadsestimat: 20 000 - 100 000



TG 2 Veggkonstruksjon

Veggene har bindingsverksvegger og tømmerkonstruksjon. Fasade/kledning har stående bordkledning.

Vurdering av avvik:

- Det er ingen eller liten lufting i nedre kant av kledning mot grunnmur.
- Det er påvist andre avvik:

Det er manglende kledning i gesimskasse.

Det er svertesopp enkelte steder på kledningen.

Konsekvens/tiltak

- Det må foretas tiltak for å lukke avviket.
- Det bør foretas tiltak for å bedre lufting av kledningen.

Tilstandsrapport

Gesimskasser bør etableres.

Vask og overflatebehandling av overflater med svertesopp.



TG 3 Takkonstruksjon/Loft

Punktet må sees i sammenheng med Takteking

Takkonstruksjonen har sperrekonstruksjon.

Vurdering av avvik:

- Det er ingen lufting i konstruksjonen.
- Hele takkonstruksjonen er gjenbygget. Det er ingen mulighet til vurdering utover alder og observasjoner fra underliggende etc.
- Det er registrert istapper fra taket vinterstid.

Loftet er innredet med varme rom. Ingen tilgang til loft utenfor knevegger.

Konsekvens/tiltak

- Lufting/ventilering bør forbedres.
- Det må gjennomføres ytterligere undersøkelser.

Det bør etableres inspeksjonsluker til loftet utenfor knevegger.

Kostnadsestimat: Under 20 000



TG 2 Vinduer

Bygningen har malte trevinduer med 2-lags glass.
Vinduer har forskjellige årstall, fra 1996 frem til 2017

Vurdering av avvik:

- Det er påvist at enkelte vinduer er vanskelig å åpne/lukke.
- Karmene i vinduer er slitte og det er sprekker i treverket.

Sprekke og værslitte karmen gjelder på enkelte vinduer.

Konsekvens/tiltak

- Vinduer må justeres.
- Det må påregnes noe vedlikehold og at enkelte vinduer må skiftes ut.

Tilstandsrapport



TG 2 Dører

Bygningen har malt hovedytterdør fra 2017 og malt balkongdør i tre fra 1996 .

Vurdering av avvik:

- Det er påvist dører som er vanskelig å åpne eller lukke.

Balkongdør må justeres

Konsekvens/tiltak

- Dører må justeres.



TG 2 Balkonger, terrasser og rom under balkonger

Terrasse av tre med rekkverk av tre

Vurdering av avvik:

- Det er værslitt/oppsprukket trevirke/trepaneler.

Taket over terrassen har skadet panel og svertesopp.

Konsekvens/tiltak

- Det må foretas tiltak for å lukke avviket.

Tilstandsrapport

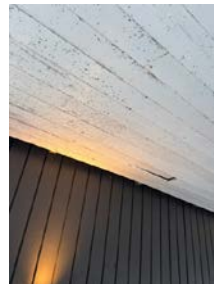

TG 1 Utvendige trapper

Tretrapp

INNSENDIG

TG 1 Overflater

Innvendig er det gulv av laminat,fliser og belegg. Veggene har trepanel,malte plater,betong,murt forblending og Strie. Innvendige tak har malte plater og trepanel.

Overfalter er fra byggeår og med delevis oppgraderte overflater frem til i dag.



TG 3 Etasjeskille/gulv mot grunn

Etasjeskiller og bjelkelag av trebjelkelag.

Vurdering av avvik:

- Det er målt høydeforskjell på mellom 15-30 mm gjennom hele rommet. Tilstandsgrad 2 gis med bakgrunn i standardens krav til godkjente måleavvik.
- Målt høydeforskjell på mellom 10 - 20 mm innenfor en lengde på 2 meter. Tilstandsgrad 2 gis med bakgrunn i standardens krav til godkjente måleavvik.
- Målt høydeforskjell på over 20 mm innenfor en lengde på 2 meter. Tilstandsgrad 3 gis med bakgrunn i standardens krav til godkjente måleavvik.

Tilstandsrapport

- Målt høydeforskjell på over 30 mm gjennom hele rommet. Tilstandsgrad 3 gis med bakgrunn i standardens krav til godkjente måleavvik.

Konsekvens/tiltak

- For å få tilstandsgrad 0 eller 1 må høydeforskjeller rettes opp. Det vil imidlertid sjelden være økonomisk rasjonelt som et enkeltstående tiltak i en bolig som dette. Dersom boligen en gang skal renoveres, kan man vurdere slike tiltak.

Kostnadsestimat: 100 000 - 200 000



TG 2 Pipe og ildsted

Boligen har elementpipe, vedovn og sotluke/feieluke.

Vurdering av avvik:

- Det er påvist sprekker og/eller riss i pipe.
- Pipa har rennemerker etter sotvann.

Konsekvens/tiltak

- Det må foretas lokal utbedring.



Rennmerker på pipe.



Sprekk i lettklinker

TG III Kryp Kjeller

Bygningen har stubbloftsløsning under gang, sov og kontor.
Kjeller under boligen er ikke tilgjengelig, når denne er bygget igjen.

Tilstandsrapport

Vurdering av avvik:

- Det er ikke adgang til krypkjelleren og den er ikke undersøkt innvendig. Krypkjeller regnes for å være en risikokonstruksjon som er utsatt for fukt- og råteskader i bunnsvill, trebjelkelaget og andre tilstøtende konstruksjoner, på grunn av fuktighet fra grunnen og kondensering ved temperaturforskjeller. Selv om det ikke er avdekket tegn på skader, betyr ikke dette nødvendigvis at det ikke foreligger skader i eller i forbindelse med krypkjelleren.

Konsekvens/tiltak

- Vær oppmerksom på denne risikoen, overvåk tilstanden og undersøk dette nærmere, helst med hjelp av en fagkyndig.

Det bør etableres tilgang til kjeller.



TG 2 Innvendige trapper

Boligen har malt tretrapp.

Vurdering av avvik:

- Det er liten frihøyde i trappeløp
- Trappen er nokså bratt og lite egnet for trapp mellom boligrom.

Konsekvens/tiltak

- Andre tiltak:

Det er ikke behov for utskifting av trapp.



TG 1 Innvendige dører

Innvendig har boligen furu fyllingsdører og laminerte dører. Dører har forskjellig alder.

Tilstandsrapport



VÅTROM

ETASJE 1 > BAD

Generell

Dokumentasjon: ingen dokumentasjon.

Årstall: 2015

Kilde: Eier



ETASJE 1 > BAD

TG 2 Overflater vegger og himling

Veggene har fliser. Taket har panel.

Årstall: 2015

Kilde: Eier

Vurdering av avvik:

- Det er vindu/dør med ikke fuktbestandige materialer i våtsonen (ved vask, dusj, badekar, osv.), løsningen eller byggematerialet er uegnet.
- Det er påvist avvik i fuger.

Konsekvens/tiltak

- Uegnede materialer må fuktbeskyttes/utskiftes.
- Det må foretas lokal utbedring

Uegnede materialer i våtsonen blir beskyttet av dusjkabinett

Tilstandsrapport



ETASJE 1 > BAD

TG 2 Overflater Gulv

Gulvet er flislagt. Rommet har elektriske varmekabler. Fall mot sluk er målt til mindre en anbefalt . Høydeforskjell fra toppen av sluket til toppen av membranen ved dørterskelen er 30 mm .

Årstall: 2015

Kilde: Eier

Vurdering av avvik:

- Det er påvist at noen fliser har bom (hulrom under).
- Det er påvist avvik i fallforhold til sluk i forhold til krav i forskrift på byggetidspunktet.

Konsekvens/tiltak

- Selv om bom eller hull lyd ikke alltid er et umiddelbart problem, bør det overvåkes nøye før eventuell utvikling i sprekker i flisfuger e.l. oppstår. Dette må en foreta tiltak for, for å begrense utviklingen.
- Til tross for avviket i fall/høydeforskjell til sluk, vil gulvet fortsatt kunne lede vann mot sluket, men med redusert effektivitet. Dette kan potensielt øke risikoen for vannansamling i enkelte områder av badet.



ETASJE 1 > BAD

TG 2 Sluk, membran og tettesjikt

Det er hjørnesluk i dusjsone og smøremembran med ukjent utførelse.

Årstall: 2015

Kilde: Eier

Vurdering av avvik:

- Det er påvist mangelfull/feil utførelse rundt rørgjennomføringer e.l. som gir fare for fukt i konstruksjonen i våtsone.

Konsekvens/tiltak

- Konsekvensen er at det kan oppstå fuktskader i konstruksjonen bak overflatematerialet. Vann kan trenge inn gjennom utette rørgjennomføringer og forårsake fuktskader ved fukttilførsel gjennom enten bruksvann eller lekkasjevann.

Tilstandsrapport



ETASJE 1 > BAD

🕒 TG 1 Sanitærutstyr og innredning

Rommet har innredning med nedfelt servant, speil over servant med belysning, veggmontert toalett, dusjkabinett og opplegg for vaskemaskin.

Årstall: 2024

Kilde: Eier



ETASJE 1 > BAD

🕒 TG 1 Ventilasjon

Det er mekanisk avtrekk.

Tilstandsrapport

ETASJE 1 > BAD

TG 0 Tilliggende konstruksjoner våtrom

Det er foretatt fuktmåling i tilstøtende rom, når dette ikke er kledd med plater.

Årstall: 2015

Kilde: Eier



ETASJE 1 > TEKNISK ROM

TG 3 Generell

Teknisk rom har vanninstallasjoner og sluk i gulvet.
Rommet har ikke vannrette gulv eller vegger.
Ved en eventuell lekkasje vil dette kunne renne ut i tilstøtende rom.

Vurdering av avvik:

- Våtrommet må oppgraderes for å tåle normal bruk etter dagens krav.

Konsekvens/tiltak

- Våtrommet må totalrenoveres. Alle forhold med tettesjikt, våtsone, sluk m.m. må dokumenteres.

Kostnadsestimat: 100 000 - 200 000

Tilstandsrapport



ETASJE 1 > TEKNISK ROM

Tilleggende konstruksjoner våtrom

Det er foretatt fuktmåling i selve rommet, når dette ikke er kledd med plater.



KJØKKEN

ETASJE 1 > KJØKKEN

Overflater og innredning

Kjøkkenet har innredning med profilerte fronter. Benkeplaten er av laminat. Fliser i benkerygg. Det er plass for kjøl/fryseskap, oppvaskmaskin og komfyr.

Årstall: 1996

Kilde: Eier

Vurdering av avvik:

- Det er påvist skader på overflater/kjøkkeninnredning utover normal slitasjegrad.

Konsekvens/tiltak

- Det er ikke behov for utbedringstiltak.

Tilstandsrapport



ETASJE 1 > KJØKKEN

TG 1 Avtrekk

Det er kjøkkenventilator med avtrekk ut.



TEKNISKE INSTALLASJONER

TG 2 Vannledninger

Innvendige vannledninger er av kobber og rør i rør system.
Vannfordelerstokk er satt på vegg i teknisk rom.
Kobberrør med ukjent alder.

Årstall: 2015

Kilde: Eier

Vurdering av avvik:

- Mer enn halvparten av forventet brukstid er passert på innvendige vannledninger.

Avviket er satt på grunn av eldre kobberrør.

Konsekvens/tiltak

- Det er ikke behov for utbedringstiltak siden anlegget fungerer i dag, men ut ifra alder kan skader plutselig oppstå på eldre anlegg.

Tilstandsrapport



TG 2 Avløpsrør

Det er avløpsrør av plast.
Avløpsrør er skjult i konstruksjonen, inspeksjon er kun gjort av synlige avløp.

Vurdering av avvik:

- Det er ikke påvist tilfredsstillende lufting av avløpsanlegget.
- Mer enn halvparten av forventet brukstid er passert på innvendige avløpsledninger.

Konsekvens/tiltak

- Eldre avløpsrør har blant annet større sannsynlighet for lekkasjer, noe som kan føre til omfattende og kostbare vannskader i boliger.
- Det er ikke behov for utbedringstiltak siden anlegget fungerer i dag, men ut ifra alder kan skader plutselig oppstå på eldre anlegg.



TG 2 Ventilasjon

Boligen har naturlig ventilasjon med klaffventiler i vinduer

Vurdering av avvik:

- Det er påvist mangelfull ventilasjon på ett eller flere rom i boligen.

Konsekvens/tiltak

- Det bør etableres veggventiler/vindusventiler i alle oppholdsrom som ikke har det.

TG 1 Andre VVS-installasjoner

Renseanlegg for innkommende vann, filter med filtermasse, saltdunk. Filteret bakspyles seg selv og bruker salt i renseprosessen.

Årstall: 2015

Kilde: Eier

Tilstandsrapport

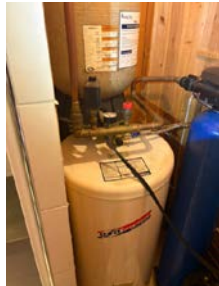

ⓘ TG 1 Varmesentral

Det er installert varmepumpe.

Årstall: 2020

ⓘ TG 2 Varmtvannstank

Varmtvannstanken er på ca. 200 liter.

Årstall: 1996

Vurdering av avvik:

- Det er påvist at varmtvannstank er over 20 år

Konsekvens/tiltak

- Det er ikke behov for utbedringstiltak siden tanken fungerer i dag, men ut ifra alder kan skader plutselig oppstå på eldre tanker.

Elektrisk anlegg

Dette er en forenklet kontroll begrenset til de spørsmål og undersøkelser som forskrift til avhendingslova (tryggere bolighandel) § 2-18 inneholder. Dette kan ikke sammenlignes med en kontroll utført av offentlig myndighet (Det lokale eltilsyn) eller registrert elektrovirksomhet, og en bygningsakkyndig har verken kompetanse eller lov til å foreta en slik kontroll.

Tilstanden er vurdert ut fra den forenklete og begrensede kontrollen som forskriften inneholder. El-anlegget kan ha feil og mangler som en slik forenklet undersøkelse ikke vil avdekke. Vær derfor oppmerksom på denne risikoen, og søk videre veiledning eller få en fullstendig kontroll utført av registrert elektrovirksomhet.

Sikringskap plassert i teknisk rom

1. Foreligger det eltilsynsrapport de siste 5 år, og det er ikke foretatt arbeid på anlegget etter denne, utenom retting av eventuelle avvik i eltilsynsrapport (dvs en el-tilsynsrapport uten avvik)?

Nei

Spørsmål til eier

Tilstandsrapport

2. Når ble det elektriske anlegget installert eller sist gang totalt rehabilitert (årstall)? Med totalt rehabilitert menes fullstendig utskiftet anlegg fra inntakssikring og videre.
Ukjent
3. Er alle elektriske arbeider/anlegg i boligen utført av en registrert elektroinstallasjonsvirksomhet?
Ukjent
4. Er det elektriske anlegget utført eller er det foretatt tilleggsarbeider på det elektriske anlegget etter 1.1.1999?
Ja
Eksisterer det samsvarserklæring?
Nei
5. Foreligger det kontrollrapport fra offentlig myndighet – Det Lokale Etilsyn (DLE) eller eventuelt andre tilsvarende kontrollinstanser med avvik som ikke er utbedret eller kontrollen er over 5 år?
Nei
6. Forekommer det ofte at sikringene løses ut?
Nei
7. Har det vært brann, branntilløp eller varmgang (for eksempel termiske skader på deksler, kontaktpunkter eller lignende) i boligens elektriske anlegg?
Nei

Generelt om anlegget

8. Er det tegn til at det har vært termiske skader (tegn på varmgang) på kabler, brytere, downlights, stikkontakter og elektrisk utstyr? Sjekk samtidig tilstanden på elektrisk tilkobling av varmtvannsbereder, jamfør eget punkt under varmtvannstank
Nei
9. Er der synlig defekter på kabler eller er disse ikke tilstrekkelig festet?
Nei

Inntak og sikringsskap

10. Er det tegn på at kabelinnføringer og hull i inntak og sikringsskap ikke er tette, så langt dette er mulig å sjekke uten å fjerne kapslinger?
Nei
11. Finnes det kursfortegnelse, og er den i samsvar med antall sikringer?
Ja
12. Foreta en helhetsvurdering av det elektriske anlegget, dets alder, allmenne tilstand og fare for liv og helse. Bør det elektriske anlegget ha en utvidet el-kontroll?
Ja **Anbefaler primært teknisk gjennomgang av el.takstmann, alternativt tilsyn av DLE. Hvis en utbedringskostnad er opplyst, så gjelder dette estimatet KUN for gjennomføringen av et tilsyn/en teknisk gjennomgang. Eventuelle utbedringer av selve el.anlegget vil komme i tillegg.**

Generell kommentar

Dette er en forenklet kontroll begrenset til de spørsmål og undersøkelser som forskrift til avhendingslova (tryggere bolighandel) § 2-18 inneholder. Dette kan ikke sammenlignes med en kontroll utført av offentlig myndighet (Det lokale etilsyn) eller registrert elektrovirksomhet, og en bygningssakkyndig har verken kompetanse eller lov til å foreta en slik kontroll. Tilstandsgraden er vurdert ut fra den forenklete og begrensede kontrollen som forskriften inneholder. El-anlegget kan ha feil og mangler som en slik forenklet undersøkelse ikke vil avdekke. Vær derfor oppmerksom på denne risikoen, og søk videre veiledning eller få en fullstendig kontroll utført av registrert elektrovirksomhet.



Tilstandsrapport

TOMTEFORHOLD

Byggegrunn

Det er ukjent byggegrunn.

TG 2 Fuktsikring og drenering

Det er ikke etablert noe form for fuktsikring eller drenering på boligen.

Vurdering av avvik:

- Det mangler, eller på grunn av alder er det sannsynlig at det mangler, utvendig fuktsikring av grunnmuren ved kjeller/underetasje.

Konsekvens/tiltak

- Overvåk tilstanden jevnlig. For å få tilstandsgrad 0 eller 1 må dreneringen skiftes ut, men tidspunktet for når dette er nødvendig er vanskelig å si noe om. Bruken av underetg/kjeller vil og være avgjørende.

Det må etableres tilgang til kjeller for inspeksjon.

TG 2 Grunnmur og fundamenter

Bygningen har grunnmur i natursteinsmur og fundamenter av lettklinker av betong.

Vurdering av avvik:

- Det er registrert horisontalriss som er symptom på jordtrykk.
- Det er registrert skråriss som er symptom på setninger.
- Grunnmuren har sprekkdannelser.

Konsekvens/tiltak

- Lokal utbedring må utføres.

Gjennpussing av sprekker for å se utviklingen.

TG IU Terrengforhold

Tomten er snødekt på befaringsdagen. Tomteforhold er ikke kontrollert

TG 2 Utvendige vann- og avløpsledninger

Utvendige avløpsrør er av ukjent type Det er septiktank med overløp til grøft. Utvendige vannledninger er av ukjent type Det er privat grunnboret brønn. Vannledninger har ukjent årstall.

Vurdering av avvik:

- Det foreligger ingen dokumentasjon på vannkvaliteten på brønnvannet.
- Mer enn halvparten av forventet brukstid er passert på utvendige avløpsledninger.
- Mer enn halvparten av forventet brukstid er passert på utvendige vannledninger.

Konsekvens/tiltak

- Det er ikke behov for utbedringstiltak siden anlegget fungerer i dag, men ut ifra alder kan skader plutselig oppstå på eldre anlegg.

TG 2 Septiktank

Septiktanken er av betong.

Vurdering av avvik:

Tilstandsrapport

- Mer enn halvparten av forventet brukstid er passert på septiktank.

Konsekvens/tiltak

- Det er ikke behov for utbedringstiltak siden anlegget fungerer i dag, men ut ifra alder kan skader plutselig oppstå på eldre anlegg.

FORHOLD SOM ÅPENBART KAN MEDFØRE FARE FOR HELSE, MILJØ OG SIKKERHET

Helse, miljø og sikkerhet

Dette punktet inneholder tydelige og lett synlige forhold ved boligen som åpenbart kan påvirke helse, miljø og sikkerhet, og som bygningssakkyndige har oppdaget. Terskelen for hva som anses som åpenbart er høy, og det utføres ikke undersøkelser med sikte på å avdekke slike forhold. Punktet omfatter ikke skjulte eller ikke-synlige forhold, tekniske vurderinger eller forhold som krever spesialundersøkelser. Forhold vurderes etter byggt teknisk forskrift på befaringstidpunktet.

Eiendommen ligger i område med moderat til lav radonaktivitet i følge NGU sine kartsider

Vurdering av avvik:

- Det er behov for at en kvalifisert elektro faglig person kontrollerer det elektriske anlegget.
- Det mangler håndløper på vegg i det innvendige trappeløpet.
- Eiendommen ligger i et flomutsatt område i henhold til kommunedelsplan/NVE.

Konsekvens/tiltak

- Håndløper på innvendig trapp bør monteres, men det var ikke krav på byggetidspunktet.
- Innhent en kvalifisert elektro faglig person for å kontrollere det elektriske anlegget.

Arealer, byggetegninger og brannceller

Standard gjeldende fra 01.01.2024

Arealmålinger og arealoppsett er basert på Norsk standard 3940:2023 Areal- og volum-beregninger av bygninger. Arealet gjelder for tidspunktet da boligen ble målt

Hva er måleverdig areal?

Arealet i rommet må ha minst 1,90 m fri høyde over gulvet og minst bredde på 0,60 m. Et loft med skråtak vil for eksempel bare få registrert målbart areal der høyden er minst 1,90 m og bredden minst 0,60 m. Rommet må ha en dør eller luke, og gangbart gulv.

Hva er bruksareal?

BRA = BRA-i + BRA-e + BRA-b

Bruksarealet for bygningen er bruttoarealet minus arealet som opptas av yttervegger.

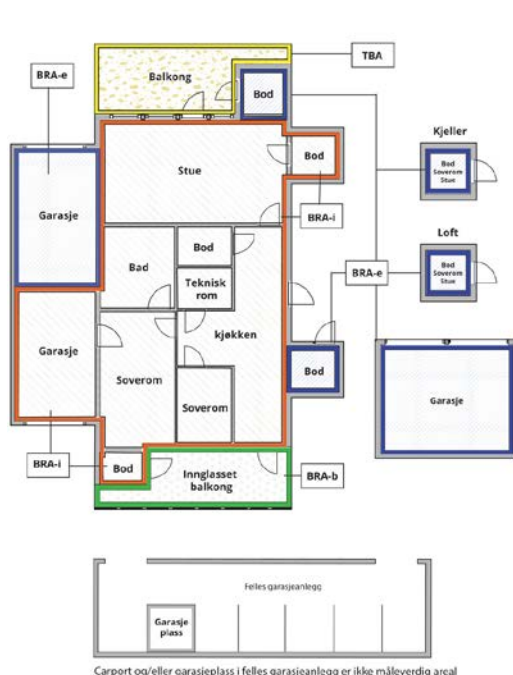

Carport og/eller garasje plass i felles garasjeanlegg er ikke måleverdig areal

Internt bruksareal (BRA-i)	Arealet innenfor boenheten(e)
Eksternt bruksareal (BRA-e)	Arealet av alle rom utenfor boenheten(e) og som tilhører denne, slik som for eksempel bod
Innglasset balkong mv (BRA-b)	Arealet av innglasset balkong, veranda eller altan når denne er tilknyttet boenheten(e)
Terrasse- og balkongareal (TBA)	Arealet av terrasser, åpne balkonger og åpen altan tilknyttet boenheten(e)
Gulvareal (GUA)	Er sum av BRA (bruksareal) og ALH (areal med lav takhøyde). Areal med lav takhøyde (ALH) er ikke måleverdig areal, som skyldes skråtak og lav himlingshøyde. GUA kan opplyses i markedsføring der det er aktuelt for den konkrete boligen og kun sammen med BRA-i, for eksempel der gulvflaten har en verdi og har funksjon ved møblering og bruk av rommene. Ikke innredet areal som kaldloft, måles og oppgis normalt ikke.

Arealet kan ikke alltid fastsettes nøyaktig

Areal kan være komplisert eller umulig å måle opp nøyaktig fordi det er vanskelig å fastslå tykkelsen på innervegger, skjevheter i og utforming av bygningskonstruksjoner som karnapp, buer og vinkler som ikke er rette, åpne rom over flere etasjer og så videre.

Eiendommens markedsverdi kan ikke baseres på en matematisk beregning basert på antall kvadratmeter opplyst i rapporten. Opplysninger om areal kan altså ikke alene benyttes for å beregne eiendommens verdi.

Den bygningsakkyndige kan avdekke eventuelle bruksendringer og avvik i branncelleinndeling

Den bygningsakkyndige ser på byggetegninger hvis de er tilgjengelige og dette er en del av oppdraget, og vurderer bruken av boligen opp mot tegningene. Hvis den bygningsakkyndige avdekker at en bolig ikke ser ut til å være delt opp i brannceller etter kravene i byggeteknisk forskrift på befaringstidspunktet, skal det opplyses om dette.

Reglene om bruksendring og brannceller kan være kompliserte. Søk videre faglige råd om rapporten ikke gir deg svar. Den bygningsakkyndige kan ikke vurdere og svare på alle spørsmål, og kan heller ikke vite om kommunen kan gi unntak for kravene som gjelder. [Vi du vite mer?](#)

Om brannceller

En branncelle er hele eller avgrensede deler av en bygning hvor en brann fritt kan utvikle seg uten at den kan spre seg til andre bygninger eller andre deler av bygningen i løpet av en fastsatt tid.

Om bruksendring

Bruksendring er å endre bruken av et rom fra en tillatt bruk til en annen. Dette kan kreve søknad og tillatelse, for eksempel hvis du endrer et rom fra bod til soverom eller arbeidsrom, eller hvis du endrer en bolig til to separate boliger.

Rom for varig opphold har krav til takhøyde, romstørrelse, rømningsvei og lysforhold som må være oppfylt. Du kan søke kommunen om unntak for kravene, men kan ikke regne med å få unntak for krav som går på helse og sikkerhet, for eksempel krav til rømningsvei.

Bruksendring som krever godkjenning, og som ikke er søkt bruksendret, er ulovlig. Kommunen kan etter plan- og bygningsloven kapittel 32 forfølge overtredelser. Kommunen kan pålegge deg å avslutte den ulovlige bruken, eventuelt å rette eller tilbakeføre rommet til godkjent bruk.

Arealer

Enebolig

Etasje	Bruksareal BRA m ²			SUM	Terrasse- og balkongareal (TBA)	Ikke måleverdig areal (ALH)	Gulvareal (GUA)
	Internt bruksareal (BRA-i)	Eksternt bruksareal (BRA-e)	Innglasset balkong (BRA-b)				
Etasje 1	86			86	11		86
Etasje 2	21			21		8	29
SUM	107				11	8	115
SUM BRA	107						

Romfordeling

Etasje	Internt bruksareal (BRA-i)	Eksternt bruksareal (BRA-e)	Innglasset balkong (BRA-b)
Etasje 1	Kjøkken, stue, kontor, soverom, gang, bad, teknisk rom		
Etasje 2	Loftstue, soverom		

Lovlighet

Byggetegninger

Det foreligger ikke tegninger

Nyere håndverkstjenester

Er det ifølge eier utført håndverkstjenester på boligen siste 5 år?

Ja Nei

Kommentar: Byttet tak over tilbygg (kontor og soverom) samt byttet kledning på gavelvegg i syd. Ny diffusjonsåpen duk i vegg og tak, lektet opp for bedre lufting, ny rupanel og takshingel som dekke. Byttet også vindu i gavelvegg mot syd.

TV stue 2.etg fikk nytt gulv og panel på vegger og tak, samt nytt elektrisk opplegg

Uthus

Etasje	Bruksareal BRA m ²			SUM	Terrasse- og balkongareal (TBA)
	Internt bruksareal (BRA-i)	Eksternt bruksareal (BRA-e)	Innglasset balkong (BRA-b)		
Etasje		62		62	12
SUM		62			12
SUM BRA	62				

Romfordeling

Etasje	Internt bruksareal (BRA-i)	Eksternt bruksareal (BRA-e)	Innglasset balkong (BRA-b)
Etasje		Annet	

Kommentar

49

Garasje/Låve

Etasje	Bruksareal BRA m ²			SUM	Terrasse- og balkongareal (TBA)
	Internt bruksareal (BRA-i)	Eksternt bruksareal (BRA-e)	Innglasset balkong (BRA-b)		
Etasje		106		106	
Loft		23		23	
SUM		129			

SUM BRA	129
----------------	------------

Romfordeling

Etasje	Internt bruksareal (BRA-i)	Eksternt bruksareal (BRA-e)	Innglasset balkong (BRA-b)
Etasje		Annet	
Loft		Annet	

Lysthus

Etasje	Bruksareal BRA m ²			SUM	Terrasse- og balkongareal (TBA)
	Internt bruksareal (BRA-i)	Eksternt bruksareal (BRA-e)	Innglasset balkong (BRA-b)		
Etasje		9		9	
SUM		9			
SUM BRA	9				

Romfordeling

Etasje	Internt bruksareal (BRA-i)	Eksternt bruksareal (BRA-e)	Innglasset balkong (BRA-b)
Etasje		Annet	

Befarings - og eiendomsopplysninger

Befaring

Dato	Til stede	Rolle
23.1.2026	Roar Bjølseth	Takstingeniør
	Jaran Hem Sagatun	Kunde

Matrikkeldata

Kommune	gnr.	bnr.	fnr.	snr.	Areal	Kilde	Eieforhold
3420 ELVERUM	15	40		0	23327.4 m ²	BEREGNET AREAL (Ambita)	Ikke relevant

Adresse

Torgerstuvegen 158

Hjemmelshaver

Sagatun Jaran Hem

Eiendomsopplysninger

Beliggenhet

Eiendommen ligger i Torgerstuvegen i Elverum Kommune.
Nærhet til glomma.

Adkomstvei

Fylkesveg

Tilknytning vann

Privat Eiendommen har vannforsyning fra grunnboret brønn.

Tilknytning avløp

Eiendommen har avløp via septiktank, med overløp til grøft e.l.

Regulering

Eiendommen ligger i et område avsatt til bolig i kommuneplanen.

Bygninger på eiendommen

Uthus

**Anvendelse**

Eiet

Byggeår**Kommentar**

Ukjent byggeår

Standard

Bygget har gjennomgående lav standard.

Vedlikehold

Bygget er gammelt og bærer preg av manglende vedlikehold og oppgraderinger.

Merk: Bygget er ikke tilstandsvurdert

Garasje/Låve

**Anvendelse**

Eiet

Byggeår**Kommentar**

Ukjent byggeår.

Standard

Bygget har gjennomgående lav standard.

Vedlikehold

Bygget er jevnlig vedlikeholdt.

Merk: Bygget er ikke tilstandsvurdert

Lysthus

**Anvendelse**

Eiet

Byggeår**Kommentar**

Ukjent byggeår.

Standard

Normal standard på bygget ut ifra alder/konstruksjon.

Vedlikehold

Bygget er jevnlig vedlikeholdt.

Merk: Bygget er ikke tilstandsvurdert

Revisjoner

Versjon	Ny versjon	Kommentar
1	06.02.2026	Godkjent rapport etter gjennomgang av kunde

For gyldighet på rapporten se forside

Tilstandsrapportens avgrensninger

Forutsetninger

Struktur og referansenivå

Rapporten beskriver avvik, det vil si en tilstand som er dårligere enn referansenivået. Positive sider ved boligen, ut over det som kommer frem av tilstandsgradene, blir normalt ikke fremhevet.

Rapporten baserer seg på krav i forskrift til avhendingslova (tryggere bolighandel). For valg av tilstandsgrad blir NS 3600:2018 (teknisk tilstandsanalyse ved omsetning av bolig) lagt til grunn.

Bygningssakkyndig er ikke ansvarlig for tilbakeholdt eller uriktig informasjon, som har betydning for tilstandsvurderingen.

Presiseringer

Anslag på utbedringskostnader er sjablongmessig, og må ikke forveksles med en konkret vurdering eller tilbud fra entreprenør eller håndverker. Anslaget vil også avhenge av personlige preferanser og markedspris på materialer og tjenesteyter.

Tilstandsrapporten gjelder hovedbygget og tilleggsbygninger som den bygningssakkyndige anser at har nær tilknytning til funksjon som bolig.

Avvik er vurdert mot regler som gjaldt da boligen ble oppført, med mindre annet er spesifisert i forskrift til avhendingslova, eller gjeldende versjon av NS 3600.

Hulltaking ved våtrom, i rom under terreng eller andre bygningsdeler, krever eiers samtykke.

Befaring begrenses til visuelle observasjoner av tilgjengelige flater. Den bygningssakkyndige gjør ikke fysiske inngrep for å avdekke avvik, utover det som er beskrevet i forskrift til avhendingslova. Rapporten gir ingen garanti for at det ikke finnes skjulte feil eller mangler.

Flater som er skjult av snø eller på annen måte utilgjengelig, blir ikke kontrollert. Det blir ikke utført funksjonsprøving av bygningsdeler, med mindre dette kommer frem av forskrift til avhendingslova. Hvis det ikke er sikkerhetsmessig forsvarlig, vil ikke bygningssakkyndig undersøke taket fra utsiden.

Boligens tilbehør, hvite- og brunevarer og annet inventar, blir ikke vurdert. Dette gjelder også integrert tilbehør.

Stikkprøvetakninger er tilfeldig utvalgt, og kan innebære kontroll under overflaten med et spisst redskap eller lignende.

Uttrykk og definisjoner

Referansenivå: Kravet til bygningsdelen eller rommet på søknadstidspunktet.

Tilstand: Byggverkets eller bygningsdelens tekniske, funksjonelle eller estetiske status på et gitt tidspunkt.

Symptom: Forhold som gir indikasjon på hvilken tilstand et byggverk eller en bygningsdel befinner seg i. Benyttes ved beskrivelse av avvik og alder.

Skadegjører: I hovedsak råte, sopp og skadedyr.

Fuktsøk: Overflatesøk med egnet søkeutstyr som fuktindikator eller visuelle observasjoner.

Fuktmåling: Måling av fuktinnhold i materiale eller i bakenforliggende konstruksjon ved bruk av egnet måleutstyr, blant annet hammerelektrode

og pigger.

Hulltaking: Boring av hull for inspeksjon og fuktmåling i risikoutsatte konstruksjoner.

Normal slitasjegrad: Forventet slitasje av materiale i overflaten, basert på enkle, visuelle observasjoner. Kan vurderes sammen med bygningsdelens alder.

Areal

Areal fastsettes etter forskrift til avhendingslova og gjeldende versjon av NS 3940 (areal- og volumberegninger av bygninger).

Et rom kan være i strid med teknisk forskrift og mangle godkjenning hos kommunen for den aktuelle bruken, uten at dette får betydning for om arealet måles og oppgis i tilstandsrapporten. Når arealet måles tas det ikke hensyn til om arealet er lovlig oppført eller om bruken er lovlig, bruksendringer, lysforhold eller andre sikkerhetsmangler.

Rom som ligger utenfor boenheten, som eier har påvist eller opplyst at tilhører boenheten, er oppmålt og inkludert i BRA-e. Det er ikke fremvist dokumentasjon på at rommet tilhører boenheten, med mindre dette er angitt særskilt. Rom utenfor boenheten kan omdisponeres av borettslaget/sameiet, og dette kan påvirke boligens BRA-e.

Opplysninger om areal kan ikke alene benyttes for beregning av markedsverdi.

Personvern

Tilstandsrapporten er utarbeidet som en del av Fremtind Forsikring AS sitt takstkonsept. Fremtind Forsikring AS, iVerdi AS, takstforetaket og andre relevante interessenter benytter personopplysninger fra tilstandsrapporten for analyse- og statistikkformål, utvikling og drift av produkter og tjenester i takstbransjen og boligomsetningen. Fremtind Forsikring AS, iVerdi AS og takstforetaket, følger til enhver tid gjeldende personvernlovgivning.



Selgers egenerklæring

Egenerklæringen er boligselgers egen beskrivelse av tilstanden til boligen. Her kan du finne viktige opplysninger som du som kjøper bør vite om før du bestemmer deg for et eventuelt kjøp. Har du spørsmål til egenerklæringen kan du snakke med megleren som står for salget.

Selgere

Jaran Hem Sagatun

Boligen

- ◆ Boligen ble kjøpt 2016
- ◆ Selger har bodd i boligen de 12 siste månedene
- ◆ Boligselger har kjøpt boligselgerforsikring

Torgerstuvegen 158

2406 Elverum

3420-15/40/0/0



Våtrom, tak og fasade

1. Vet du om det er, eller har vært, feil eller skader på bad/våtrom?

♦ **Nei, ikke som jeg kjenner til**

2. Vet du om det er gjort arbeid på bad eller våtrom, enten av deg eller tidligere eiere?

♦ **Ja**

Faglært arbeid:

1.

Hvilket år ble jobben fullført?: 2013

Firmanavn: Jan Inge Johansen

Beskrivelse av arbeidet: Tidligere eier hyret inn ett firma til å totalrenovere badet, men jeg er ikke kjent med navnet på firmaet, men eieren het Jan Inge Johansen. Han omkom i en bilulykke rett etter slutføring av badet og i følge tidligere eier er dette årsaken til at det ikke foreligger dokumentasjon på badet.

Ufaglært arbeid:

1. **Hvilket år ble jobben fullført?:** 2024

Beskrivelse av arbeidet: Byttet baderomsinnredning

2. **Hvilket år ble jobben fullført?:** 2021

Beskrivelse av arbeidet: Byttet dusjkabinett

Vet du om tettesjikt, membran eller sluk ble fornyet eller oppgradert?

♦ **Ja**

Spesifiser hva som er gjort med henholdsvis membran, tettesjikt og sluk

I følge tidligere eier skal badet ha blitt totalrenovert, inkl ny membran, sluk etc av Jan Inge Johansen som nevnt over. Noe usikker på årstall, men tror det var 2013.

3. Vet du om det finnes dokumentasjon på hvordan bad/våtrom er bygget opp?

♦ **Nei, ikke som jeg kjenner til**

4. Vet du om det er, eller har vært, vannlekkasje eller andre typer feil eller skader på tak, yttervegg, vinduer, dører, garasje, tilleggsbygninger eller lignende?

♦ **Ja**

Taket og ringmur på uthuset er i dårlig forfatning ("Uthuset" er det bygget som inneholder hobbyrom, vedskjul, verktøyskjul og vognskjul)

Er det gjort tiltak, eller er feilen/skaden utbedret?

♦ **Nei, ikke som jeg kjenner til**

5. Vet du om det er utført arbeid på tak, yttervegg, vindu, dører eller annen fasade, enten av deg eller tidligere eiere?

♦ **Ja**

Ufaglært arbeid:



1.

Hvilket år ble jobben fullført?: 2025

Beskrivelse av arbeidet: Byttet utvendig kledning/panel samt ny diffusjonsåpen duk på hele huset. Byttet også vindu i 2.etg Nord. Arbeidene ble utført av meg, men i samråd og med ettersyn av en kamerat som er faglært byggmester.

2.

Hvilket år ble jobben fullført?: 2019

Beskrivelse av arbeidet: Det ble byttet tak og lagt ny diffusjonsåpen duk, nye lekter og sløyfer. Arbeidene ble utført av meg, men i samråd og med ettersyn av en kamerat som er faglært byggmester.

3.

Hvilket år ble jobben fullført?: 2021

Beskrivelse av arbeidet: Byttet vindu i 2.etg syd. Arbeidene ble utført av meg, men i samråd og med ettersyn av en kamerat som er faglært byggmester.

4.

Hvilket år ble jobben fullført?: 2018

Beskrivelse av arbeidet: Byttet vindu i stue mot vest. Arbeidene ble utført av meg, men i samråd og med ettersyn av en kamerat som er faglært byggmester.

5.

Hvilket år ble jobben fullført?: 2017

Beskrivelse av arbeidet: Byttet ytterdør og vindu i gangen i forbindelse med totalrenovering av gang, som inkluderte støping av gulv, etter isolering ny kledning etc. Arbeidene ble utført av meg, men i samråd og med ettersyn av en kamerat som er faglært byggmester.

6. Vet du om det er, eller har vært, feil eller skader på vinduene, som for eksempel kondens, fuktskader eller vanninntrengning? Eller er noen av vinduene i boligen punktert?

♦ **Nei, ikke som jeg kjenner til**

7. Vet du om det er utført arbeid på garasje eller øvrige tilleggsbygninger, av enten deg eller tidligere eiere?

♦ **Ja**

Ufaglært arbeid:

1.

Hvilket år ble jobben fullført?: 2020

Beskrivelse av arbeidet: Renoverte «gammel del» av låve. Gravde ut og fylte opp 60-80cm pukk, XPS isolasjonsplater, støpte gulv. Ny diffusjonsåpen duk og panel på alle 3 vegger, samt installerte porter mot syd og ny dør og vindu på nordvegg. Arbeidene ble utført av meg, men i samråd og med ettersyn av en kamerat som er faglært byggmester.

8. Vet du om det er, eller har vært, skjevheter eller setnings-skader i boligen, støttemur, terrasse eller lignende?

♦ **Ja**

Som takstrapporten beskriver, så finnes det noe skjevheter i gulv i boligen.

Er det gjort tiltak, eller er feilen/skaden utbedret?

♦ **Nei, ikke som jeg kjenner til**

Drenering, fukt og lekkasje

9. Vet du om det er, eller har vært, feil eller skader med dreneringen?



♦ **Nei, ikke som jeg kjenner til**

10. Vet du om det er, eller har vært, fukt, råte eller vanninntrengning i underetasje, kjeller eller krypkjeller?

♦ **Ja**

Boligen har bare krypkjeller med unntak av en gammel matkjeller under kjøkkenet. Siden boligen ligger så nære elva så kan det komme fuktighet/vann i matkjelleren hvis det er stor flom i elva. Jeg har kun opplevd dette en gang (tror det var 2017)

Er det gjort tiltak, eller er feilen/skaden utbedret?

♦ **Nei, ikke som jeg kjenner til**

11. Vet du om det er gjort arbeid med drenering, enten av deg eller tidligere eiere?

♦ **Nei, ikke som jeg kjenner til**

12. Vet du om det er, eller har vært, fukt, sopp eller råteskader i boligen/sameiet/borettslaget?

♦ **Nei, ikke som jeg kjenner til**

13. Vet du om det er, eller har vært, skadedyr eller sjenerende insekter på eiendommen eller i boligen?

♦ **Ja**

Det finnes spor etter mus i kjeller men har ikke observert dem i huset. Det er observert sølvkre ved noen få tilfeller på badet/teknisk rom vinterstid.

Det finnes spor etter mus i garasje og vedbod/verktøyskjul i uthus.

Er det gjort tiltak, eller er feilen/skaden utbedret?

♦ **Ja**

Ufaglært arbeid:

1.

Hvilket år ble jobben fullført?: 2020

Beskrivelse av arbeidet: Det ble satt ut åtestasjoner for mus i kjeller for å hindre utvikling, samt rensset sluk jevnlig.

Tekniske installasjoner

14. Vet du om det er, eller har vært, feil på vann- eller avløpsanlegg?

♦ **Nei, ikke som jeg kjenner til**

15. Vet du om det er gjort arbeid på vann og avløp, enten av deg eller tidligere eiere?

♦ **Nei, ikke som jeg kjenner til**

16. Vet du om eiendommen har privat vannforsyning, vannbrønn, septiktank, pumpekum, avløpskvern eller lignende?

♦ **Ja**

Har du opplevd at dette har vært ustabil?

♦ **Nei, ikke som jeg kjenner til**

17. Vet du om det er, eller har vært, feil eller skader knyttet til sentralfyr, radiator, ventilasjon, varmpumpe, kjøkkenvifte, baderomsvifte eller andre installasjoner?



♦ **Nei, ikke som jeg kjenner til**

18. Vet du om det er gjort arbeid på sentralfyr, radiator, ventilasjon, varmpumpe eller andre installasjoner, enten av deg eller tidligere eiere?

♦ **Ja**

Faglært arbeid:

1. **Hvilket år ble jobben fullført?:** 2019

Firmanavn: Eltex as

Beskrivelse av arbeidet: Montering av ny varmpumpe

19. Vet du om det er, eller har vært, feil eller skader knyttet til ildsted eller pipe?

♦ **Nei, ikke som jeg kjenner til**

20. Vet du om det er gjort arbeid på ildsted eller pipe, enten av deg eller tidligere eiere?

♦ **Nei, ikke som jeg kjenner til**

21. Vet du om det finnes oljetank på eiendommen?

♦ **Nei, ikke som jeg kjenner til**

22. Vet du om det er, eller har vært, feil eller skader på det elektriske anlegget?

♦ **Nei, ikke som jeg kjenner til**

23. Vet du om det er gjort arbeid på det elektriske anlegget, enten av deg eller tidligere eiere?

♦ **Ja**

Faglært arbeid:

1. **Hvilket år ble jobben fullført?:** 2014

Firmanavn: Elmontasje Elverum AS

Beskrivelse av arbeidet: Sikringskap er byttet i forbindelse med ombygging av bad og arbeid med renseanlegg for borevann. Årstall er jeg ikke 100% sikker på, da det var tidligere eier som fikk dette utført.

Eiendommen og omgivelsene

24. Vet du om bruken av eiendommen eller området rundt kan endres av foreslåtte eller vedtatte reguleringsplaner, nabovarsel, offentlige vedtak eller lignende?

♦ **Nei, ikke som jeg kjenner til**

25. Vet du om det finnes kommunale pålegg, heftelser eller krav knyttet til eiendommen eller boligen?

♦ **Nei, ikke som jeg kjenner til**

26. Vet du om boligen eller eiendommen har blitt endret eller bygget ut etter opprinnelig byggeår, enten av deg eller tidligere eiere?

♦ **Ja**



Gangen og soverom/kontor mot syd er bygget på i senere tid, men så vidt meg bekjent er dette fortsatt lenge siden. Det eneste jeg vet er at disse påbyggene ikke er fra byggeår.

Er tiltaket godkjent av kommunen?

♦ **Ja**

Jeg vet ikke når påbyggene er utført, men basert på hvordan de er bygget, så vil jeg anta at de er bygget på 50- 60- eller 70 tallet.

De er også inkludert i alle dokumenter jeg har sett vedrørende boligen, så vil anta at dette er godkjent og i orden.

27. Vet du om kjelleren eller loftet er innredet etter opprinnelig byggeår, enten av deg eller tidligere eiere?

♦ **Nei, ikke som jeg kjenner til**

28. Vet du om det mangler midlertidige brukstillatelser eller ferdigattester fra kommunen?

♦ **Nei, ikke som jeg kjenner til**

29. Vet du om det har vært flom, ras, skred eller lignende på eiendommen, eller om den ligger i et fareområde?

♦ **Ja**

Boligen ligger nære elven Glomma som kan ha stor vannstand under vårflommen. Siden jeg flyttet hit i 2016 så har aldri vannstanden vært så høy at det har vært noen fare for hus eller bygninger på denne eiendommen.

Dette sier NVE om eiendommen:

"For Torgerstuvegen 158 (2406 Elverum) er det ikke kartlagt noen detaljert flomsone direkte over eiendommen i NVEs flomsonekart. Utenfor analyserte vassdrag er flomfare ikke beregnet i disse kartene."

30. Har eiendommen utleiedel, for eksempel en leilighet, hybel eller lignende?

♦ **Nei, ikke som jeg kjenner til**

31. Består boligen av flere, selvstendige boenheter?

♦ **Nei, ikke som jeg kjenner til**

32. Vet du om det er gjort radonmåling på eiendommen, enten av deg eller tidligere eiere?

♦ **Nei, ikke som jeg kjenner til**

33. Vet du om det finnes skaderapporter, tilstandsvurderinger, boligsalgsrapporter eller om det er utført målinger for boligen?

♦ **Nei, ikke som jeg kjenner til**

34. Vet du om noe i nabolaget som kan være plagsomt eller ubehagelig for kjøperen?

♦ **Nei, ikke som jeg kjenner til**

35. Vet du om du selv eller sameiet/borettslaget/laget/selskapet er innblandet i uenigheter eller konflikter rundt eiendommen?

♦ **Nei, ikke som jeg kjenner til**

36. Vet du om det finnes planer, vedtak eller forslag som kan føre til økte utgifter, som festeavgift, fellesutgifter, fellesgjeld eller kommunale avgifter?

♦ **Nei, ikke som jeg kjenner til**



Generelt

37. Har boligen garasje eller øvrige tilleggsbygninger?

♦ Ja

Vet du om det feil eller skader ved garasje eller øvrige tilleggsbygninger?

♦ Ja

Låve/garasje (samme bygning, men garasje i den ene enden og gammel låve i den andre enden) er av eldre dato og det finnes sprekker i lecavegger og skjevheter.

Uthuset inneholder isolert hobbyrom, vedskjul, verktøyskjul og vognskjul. Den gamle delen som inneholder vedskjul, verktøyskjul og vognskjul har større skjevheter og er i dårlig stand.

Er det gjort tiltak, eller er feilen/skaden utbedret?

♦ Ja

Ufaglært arbeid:

1.

Hvilket år ble jobben fullført?: 2020

Beskrivelse av arbeidet: "Garasjedelen" av låven, ble betydelig oppgradert i 2020, med støping av gulv, ny kledning med diffusjonsåpen duk, samt at skjevheter i denne delen av bygningen ble rettet opp så godt som mulig. "Garasjedelen" fremstår i dag som god bruksmessig stand.

38. Vet du om det er gjort arbeid på eiendommen som ikke er nevnt i de andre spørsmålene?

♦ Nei, ikke som jeg kjenner til

39. Vet du om det er, eller har vært, feil på tilbehør som følger med eiendommen?

♦ Nei, ikke som jeg kjenner til

40. Er det bestilt Norgespris på strøm?

Ja. Norgespris er en statlig ordning som gir husholdninger tilbud om strøm til fast pris på 50 øre pr. kilowattime (prisen gjelder frem til 31. Desember 2026). Ordningen gjelder både boliger og fritidsboliger. Når en bolig med Norgespris bytter eier, vil ny eier fortsatt være bundet til Norgespris ut bindingstiden. Les mer på Regjeringens nettsider.

41. Har du andre opplysninger om boligen eller eiendommen, utover det du har svart?

♦ Nei, ikke som jeg kjenner til



Bolig selges med boligselgerforsikring

Selger har kjøpt Fremtind boligselgerforsikring.

Boligselgerforsikringen dekker mangler som selger er ansvarlig for etter avhendingsloven, med de unntakene som følger av forsikringsvilkårene.

Hvis du oppdager noe du mener kan være en mangel, må du reklamere til Fremtind innen to måneder etter at du oppdaget, eller burde oppdaget, forholdet. Dette gjør du på fremtind.no.

Husk at du som kjøper ikke må begynne å utbedre forholdet før du har fått svar på reklamasjonen. Da kan du som kjøper miste retten til å reklamere over forholdet. Du har likevel en plikt til å begrense en eventuell skade - for eksempel ved å tørke opp vannsøl etter en vannlekkasje og sørge for at lekkasjen stopper.



Adresse Torgerstuvegen 158, 2406 ELVERUM	
Dato for energimerking 24.04.2026	Merkenummer Energiattest-2026-286398
Bygningskategori Småhus	Bygningsnummer 153893578
Gårdsnummer 15	Bruksnummer 40
Seksjonsnummer —	Bruksenhetsnummer H0101

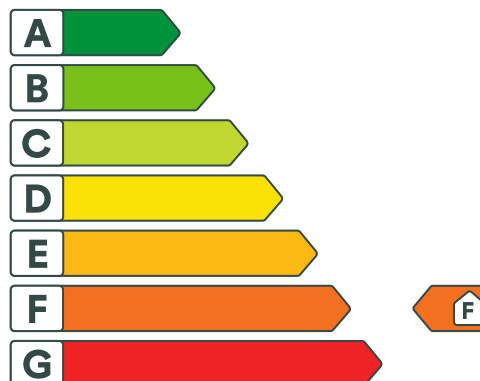

Energikarakteren

Energikarakteren angir hvor energieffektiv boligen er, inkludert oppvarmingsanlegget. Energikarakteren er beregnet ut fra den typiske energibruken for boligtypen. Beregningene er gjort ut fra normal bruk ved et gjennomsnittlig klima. Det er boligens energimessige standard og ikke bruken som bestemmer energikarakteren. Boligdata i denne attesten er beregnet ut fra opplysninger som er gitt av boligeier. Der opplysninger ikke er oppgitt, brukes typiske standardverdier for den aktuelle bygningstypen.



Boliginformasjon

Byggeår 1920	Bygningstype Enebolig
Bruksareal 107,0 m²	Oppvarmet bruksareal 107,0 m²
Oppvarmet etasje 2	Bygningsmateriale Tre
Oppvarming Elektrisitet, Varmepumpe	
Ventilasjon Naturlig ventilasjon	



Energi

Beregnet vektet levert energi i normert klima er et nøkkeltall for å vurdere en bygnings energieffektivitet, der ulike energibærere (strøm, fjernvarme, varmepumpe) vektet ulikt.

Beregnet vektet levert energi i normert klima

Pr. KVM pr. år
335,22 kWh/m²

Beregnet levert energi i lokalt klima

Pr. KVM pr. år
451,03 kWh/m²

Totalt levert pr. år
48 261 kWh



Torgerstuvegen 158, 2406 ELVERUM



Detaljering

Bygningsform Nei	Vegger Nei
Vindu Nei	Gulv Nei
Takkonstruksjon Nei	Ytterdører Nei
Energibruk Nei	Lekkasjetall Nei
Solceller Nei	



Torgerstuvegen 158, 2406 ELVERUM



Tiltak

Brukertiltak

Tiltak 1: Redusér innetemperaturen

Ha en moderat innetemperatur, for hver grad temperatursenkning reduseres oppvarmingsbehovet med 5 %. Mennesker er også varmekilder; jo flere gjester – desto større grunn til å dempe varmen. Ha lavere temperatur i rom som brukes sjelden eller bare deler av døgnet. Montér tetningslister rundt trekkfulle vinduer og dører (kan sjekkes ved bruk av myggspiral/røyk eller stearinlys). Sett ikke møbler foran varmeovner, det hindrer varmen i å sirkulere. Trekk for gardiner og persiener om kvelden, det reduserer varmetap gjennom vinduene.

Tiltak 2: Velg hvitevarer med lavt forbruk

Når du skal kjøpe nye hvitevarer så velg et produkt med lavt strømforbruk. Produktene deles inn i energiklasser fra A til G, hvor A er det minst energikrevende. Mange produsenter tilbyr nå varer som går ekstra langt i å være energieffektive. A+ og det enda bedre A++ er merkinger som har kommet for å skille de gode fra de ekstra gode produktene.

Tiltak 3: Bruk varmtvann fornuftig

Bytt til sparedusj hvis du ikke har. For å finne ut om du bør bytte til sparedusj eller allerede har sparedusj kan du ta tiden på fylling av ei vaskebøtte; nye sparedusjer har et forbruk på kun 9 liter per minutt. Ta dusj i stedet for karbad. Skift pakning på dryppende kraner. Dersom varmtvannsberederen har nok kapasitet kan temperaturen i berederen reduseres til 70gr.

Tiltak 4: Slå el.apparater helt av

Elektriske apparater som har stand-by modus trekker strøm selv når de ikke er i bruk, og må derfor slås helt av.

Tiltak 5: Spar strøm på kjøkkenet

Ikke la vannet renne når du vasker opp eller skyller. Bruk kjeler med plan bunn som passer til platen, bruk lokk, kok ikke opp mer vann enn nødvendig og slå ned varmen når det har begynt å koke. Slå av kjøkkenventilatoren når det ikke lenger er behov. Bruk av microbølgeovn til mindre mengder mat er langt mer energisparende enn komfyren. Tin frossenmat i kjøleskapet. Kjøl - og frys skal avrimes ved behov for å hindre unødvendig energibruk og for høy temperatur inne i skapet / boksen (nye kjølekap har ofte automatisk avriming). Fjern støv på kjøleribber og kompressor på baksiden. Slå av kaffetraker når kaffen er ferdig traktet og bruk termos. Oppvaskmaskinen har innebygde varmeelementer for oppvarming av vann og skal kobles til kaldvannet, kobles den til varmtvannet øker energibruken med 20 - 40 % samtidig som enkelte vaske - og skylleprosesser foregår i feil temperatur.

Tiltak 6: Slå av lyset og bruk sparepærer

Slå av lys i rom som ikke er i bruk. Utnytt dagslyset. Bruk sparepærer, spesielt til utelys og rom som er kalde eller bare delvis oppvarmet.

Tiltak 7: Luft kort og effektivt

Ikke la vinduer stå på gløtt over lengre tid. Luft heller kort og effektivt, da får du raskt skifta lufta i rommet og du unngår nedkjøling av gulv, tak og vegger.

Tiltak 8: Tiltak utendørs

Monter urbryter (koblingsur) på motorvarmeren slik at den ikke står på mer enn nødvendig. Skift til sparepærer. Sparepærer på 5, 7, 11, 15, og 20 W tilsvarer glødelamper på henholdsvis 25, 40, 60, 75 og 100 W, og de varer dessuten lenger, 8.000-15.000 timer mot 1.000-2.500 timer for glødelamper. Det kan monteres fotocelle på utebelysningen slik at det automatisk går av/på etter dagslyset/mørket. Eller det kan monteres bevegelsessensor slik at lyset kun går på ved bevegelse og slås av automatisk etter forhåndsinnstilt tid. For snøsmelteanlegg som kun er manuelt styrt av/på eller ift. lufttemperatur kan det installeres automatikk slik at snøsmelteanlegget både er temperatur- og nedbørsstyrt dvs. når det registreres nedbør og kulde samtidig.

Tiltak 9: Vask med fulle maskiner

Fyll opp vaske- og oppvaskmaskinen før bruk. De fleste maskiner bruker like mye energi enten de er fulle eller ikke.

Tiltak 10: Følg med på energibruken i boligen

Gjør det til en vane å følge med energiforbruket. Les av måleren månedlig eller oftere for å være bevisst energibruken. Ca halvparten av boligens energibruk går til oppvarming.

Tiltak på elektriske anlegg

Tiltak 11: Temperatur- og tidsstyring av panelovner

Evt. eldre elektriske varmeovner uten termostat skiftes ut med nye termostatregulerte ovner med tidsstyring, eller det ettermonteres termostat / spareplugg på eksisterende ovn. Dersom mange ovner skiftes ut bør det vurderes et system hvor temperatur og tidsinnstillinger i ulike rom i boligen styres fra en sentral enhet.

Tiltak utendørs

Tiltak 12: Montere automatikk på utebelysning

Det kan monteres fotocelle på utebelysningen slik at det automatisk går av/på etter dagslyset/mørket. Eller det kan monteres bevegelsessensor slik at lyset kun går på ved bevegelse og slås av automatisk etter forhåndsinnstilt tid.

Tiltak 13: Skifte til sparepærer på utebelysning

Sparepærer på 5, 7, 11, 15, og 20 W tilsvarer glødelamper på henholdsvis 25, 40, 60, 75 og 100 W. Sparepærer gir like mye lys som vanlige glødelamper, men bruker bare rundt 20% av energien. De varer dessuten lenger, 8.000-15.000 timer mot 1.000 - 2.500 timer for glødelamper.

Tiltak 14: Termostat- og nedbørsstyring av snøsmelteanlegg

Snøsmelteanlegget er kun manuelt styrt, eller styres kun etter lufttemperatur. Det installeres automatikk slik at snøsmelteanlegget både er temperatur- og nedbørsstyrt. Det kan være i form av en temperatur- og snøføler i bakken, med temperatur - og fuktføler i luften. Snøsmelteanlegget aktiveres kun ved behov dvs. når det registreres nedbør og kulde samtidig.

Tiltak 15: Montere urbryter på motorvarmer

Det monteres urbryter (koblingsur) på motorvarmeren slik at den ikke står på mer enn nødvendig.

Bygningsmessige tiltak

Tiltak 16: Termografering og tetthetsprøving

Bygningens lufttetthet kan måles ved hjelp av metode for tetthetsmåling av hele eller deler av bygget. Termografering kan også benyttes for å kartlegge varmetap og lekkasjepunkter. Metodene krever spesialutstyr og spesialkompetanse og må utføres av fagfolk.

Tiltak 17: Montering tetningslister

Luftlekkasjer mellom karm og ramme på vinduer og mellom karm og dørbord kan reduseres ved montering av tetningslister. Lister i silikon- eller EPDM-gummi gir beste resultat.

Tiltak 18: Etterisolering av yttervegg

Yttervegg etterisoleres. Metode avhenger av dagens løsning. For å sjekke vindtetting av yttervegg anbefales termografering og tetthetsprøving.

Tiltak 19: Randsoneisolering av etasjeskillere

Kald trekk i randsonen av trebjelkelag kan utbedres ved å isolere bjelkelaget i randsonen. Utvendig kan man forsøke å tette vindsperra nederst på utsiden av veggen.

Tiltak 20: Isolering av gulv mot kald kjeller / kryprom

Det fins flere løsninger for etterisolering av gulv mot kald kjeller eller kryperom. Utførelse/metode avhenger av dagens løsning. Vindsperre etableres på kald side.



Om grunnlaget for energimerket

Enova er ansvarlig for energimerkeordningen. Energimerket beregnes på grunnlag av oppgitte opplysninger om boligen. For informasjon som ikke er oppgitt, brukes typiske standardverdier for den aktuelle bygningstypen fra tidsperioden den ble bygd i. Beregningsmetodene for energikarakteren baserer seg på NS 3031.

<https://www.enova.no/energimerking>



Spørsmål om energiattesten

Spørsmål om energiattesten, energimerkeordningen eller gjennomføring av energieffektivisering og tilskuddsordninger kan rettes til Enova Svarer.

For ytterligere råd og veiledning om effektiv energibruk se våre nettsider.

<https://www.enova.no>

Nabolagsprofil

Torgerstuvegen 158

Offentlig transport

🚶 Nysted Linje 802	3 min 🚶 0.3 km
🚶 Elverum stasjon Linje R60	13 min 🚶 14.4 km
✈ Oslo Gardermoen	1 t 11 min 🚶

Skoler

Vestad skole (1-7 kl.) 248 elever, 17 klasser	12 min 🚶 13.8 km
Frydenlund skole (1-7 kl.) 243 elever, 14 klasser	17 min 🚶 16 km
Ydalir skole (1-7 kl.) 278 elever, 15 klasser	19 min 🚶 17.7 km
Søbakken skole (1-7 kl.) 289 elever, 19 klasser	19 min 🚶 17.4 km
Elverum ungdomsskole (8-10 kl.) 755 elever, 62 klasser	17 min 🚶 15.8 km
Terningen Arena	13 min 🚶
Elverum videregående skole 800 elever	16 min 🚶 16.3 km

Aldersfordeling barn (0-18 år)

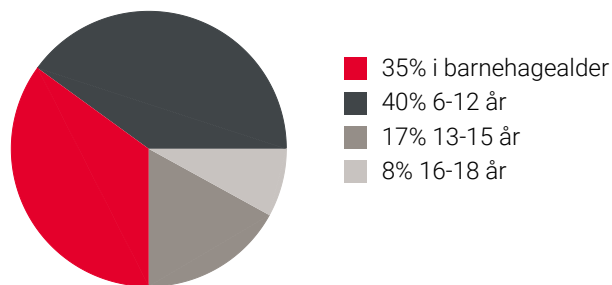

Aldersfordeling

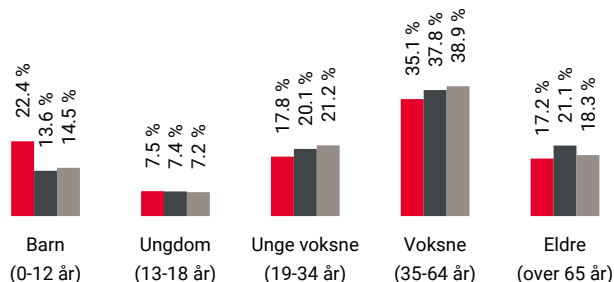

Område	Personer	Husholdninger
Grunnskrets: Øksna	175	89
Kommune: Elverum	21 435	10 982
Norge	5 425 412	2 654 586

Barnehager

Espira Nordmo barnehage (1-5 år) 79 barn	12 min 🚶 13.8 km
Terningen barnehage (1-5 år) 128 barn	13 min 🚶 14.3 km
Sorenskrivergården barnehage (1-5 år) 69 barn	17 min 🚶 17.2 km

Dagligvare

Coop Extra Grindalsmoen	13 min 🚶
Rema 1000 Elgen Post i butikk	12 min 🚶 14 km

Sport

⚽ Torgerstuen skole Ballspill	7 min 🚶 0.7 km
🏊 Family Sports Club Terningen Arena	13 min 🚶
🏊 Sprek365 Elverum	15 min 🚶

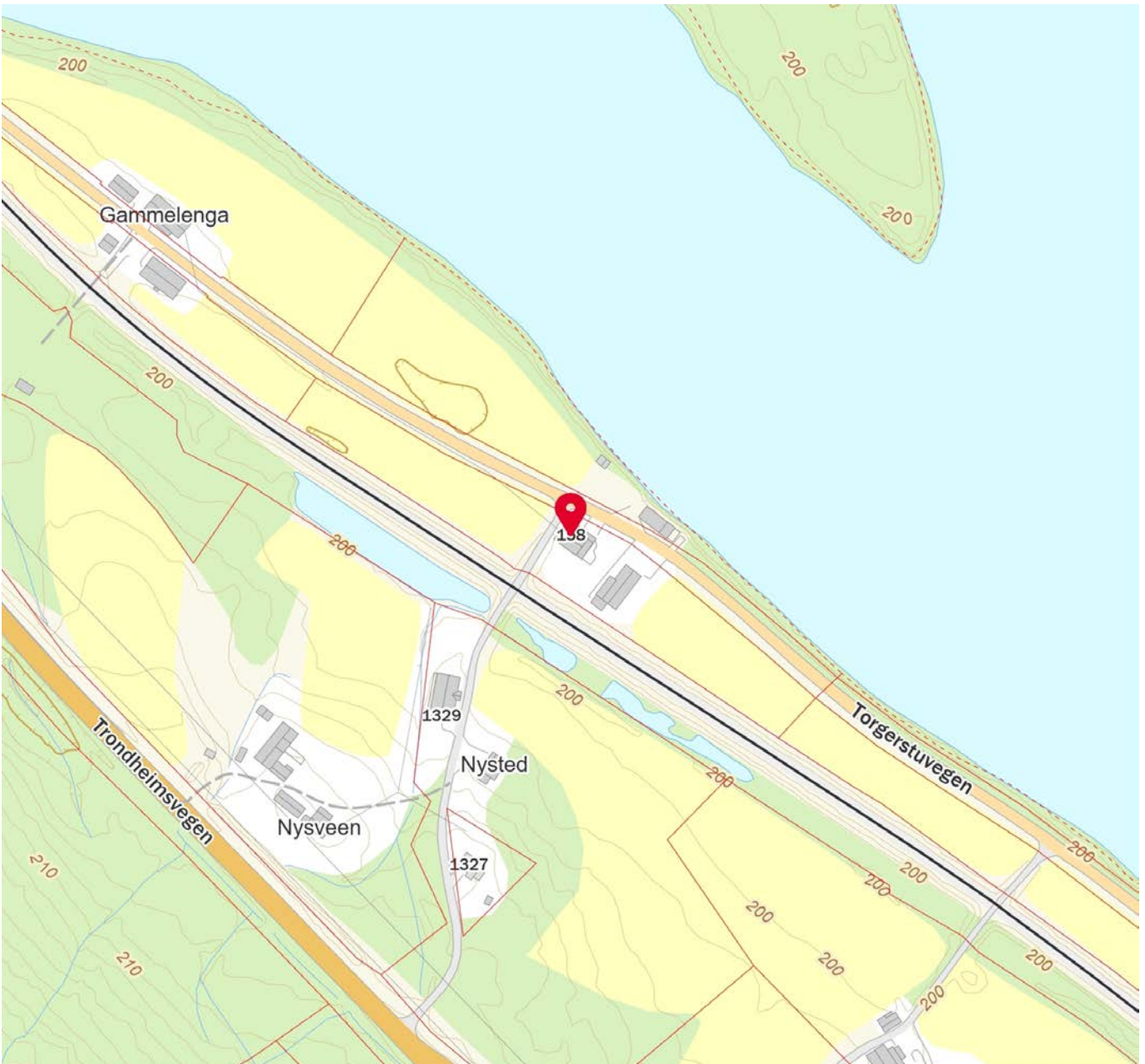

 Innholdet i nabolagsprofilen er hentet fra ulike datakilder, og feil eller mangler kan forekomme. Vurderinger og sitater er innhentet på web og gir uttrykk for hvordan naboene vurderer nabolaget. FINN.no AS kan ikke holdes ansvarlig for feil/mangler i profilen. Copyright © Finn.no AS 2025



OVERSIKT OVER LØSØRE OG TILBEHØR TIL EIENDOMMEN

Oversikten er utarbeidet av Norges Eiendomsmeglerforbund, Eiendom Norge og Advokatforeningens Eiendomsmeglingsgruppe, og er gjeldende fra 1. januar 2020.

Generelt

Lov om avhending av fast eiendom (avhendingslova/avhl.) av 3. juli 1992 regulerer kjøper og selgers rettigheter og plikter ved overdragelse av fast eiendom og andeler i borettslag.

I henhold til avhl. § 3-4 skal eiendommen, når annet ikke er avtalt, overdras med innredninger og utstyr som etter lov, forskrift eller annet offentlig vedtak skal følge med. Det samme gjelder varig innredning og utstyr som enten er fastmontert eller er særskilt tilpasset bygningen, jf. avhl. § 3-5. Loven inneholder ingen detaljert oversikt over hva som omfattes av «innredning og utstyr», og over hva som skal regnes som «fastmontert eller særskilt tilpasset».

Partene kan fritt avtale hva som skal følge med eiendommen ved salg. Bransjens liste over løsøre og tilbehør som skal følge med eiendommen, er en del av avtalen mellom kjøper og selger dersom ikke annet er opplyst i salgsoppgaven, kjøper har tatt forbehold i bud eller avtale på annen måte er inngått. Der intet annet er avtalt, vil løsøre og tilbehør medfølge slik dette fremkommer av avhl. § 3-4 og § 3-5 og denne oversikt.

Produkter og installasjoner som medfølger overdras uten noen form for garantier, utover eventuell gjenværende leverandørgaranti.

Dersom det er noe i nedenstående liste som ikke finnes på eiendommen, vil det heller ikke medfølge.

- 1. HVITEVARER** medfølger der dette er spesielt angitt i salgsoppgaven.
- 2. HELDEKKENDE TEPPER** følger med uansett festemåte.
- 3. VARMEKILDER**, slik som ovner, kaminer, peiser, varmepumper og panelovner, følger med uansett festemåte. Frittstående biopeiser/varmeovner og terrassevarmere medfølger ikke. Det følger ikke med varmekilder i rom som ikke har vegg- eller fastmonterte varmekilder på visning.
- 4. TV, RADIO OG MUSIKKANLEGG.** TV-antenner og fellesanlegg for TV, herunder parabolantenne, og tuner/en/dekoder/tv-boks medfølger der dette eies av selger. Veggmontert TV/flatskjerm med tilhørende festeordning samt musikkanlegg følger ikke med (se også punkt 12).
- 5. BADEROMSINNREDNING/UTSTYR.** Badekar, dusjkabinett, dusjvegger, alle fastmonterte speil og hyller, fastmonterte glass- og håndkleholdere, herunder håndklevarmere samt baderomsinnredning, medfølger.
- 6. GARDEROBESKAP** medfølger, selv om disse er løse. Fastmonterte garderobehyller og knagger medfølger. Innredning i garderobeskap, for eksempel løse eller fastmonterte trådkurver, hyller, stenger og lignende, medfølger.

7. KJØKKENINNREDNING medfølger, herunder også åpne, fastmonterte hyller og løs eller fastmontert kjøkkenøy.

8. MARKISER, PERSIENNER og annen type innvendig og utvendig solskjerming, gardinoppheng, lamellgardiner og liftgardiner medfølger.

9. AVTREKKSIVIFTER av alle slag, samt fastmonterte aircondition/ventilasjonsanlegg, medfølger.

10. SENTRALSTØVSUGER medfølger med komplett anlegg, herunder slange, munnstykke mm.

11. LYSKILDER. Kupler, lysstoffarmatur, fastmonterte "spotlights", oppheng og skinner med spotlights samt utelys og hagebelysning medfølger. Vegglamper, krokhengte lamper, lysekroner, prismelamper og lignende som er koblet til sukkerbit eller stikkontakt følger likevel ikke med.

12. INSTALLERTE SMARTHUSLØSNINGER med sentral som styrer lys, varme, lyd o.l., samt tilhørende trådløse enheter som brytere, sensorer, kameraer, integrerte høyttalere el. medfølger. Enkle lysstyringssystem f.eks. med en sentral som kun styrer lyspærer eller smartpærer montert i sokkel medfølger likevel ikke.

13. UTVENDIGE SØPPELKASSER og eventuelt holder/hus til disse medfølger.

14. POSTKASSE medfølger.

15. UTENDØRS INNRETNINGER slik som flaggstang, fastmontert tørkestativ, samt andre faste utearrangementer som f.eks. badestamp, boblekar/jacuzzi og liknende utendørs kar, lekestue, lekestativ, utepeis, fastmontert trommel til vannslange, medfølger. Guidekabel/avgrensingskabel til robotgressklipper medfølger, men robotgressklipper og ladestasjon for denne medfølger ikke.

16. FASTMONTERT VEGGLADER/LADESTASJON TIL EL-BIL medfølger uavhengig av hvor laderen er montert.

17. SOLCELLEANLEGG med tilhørende teknisk infrastruktur medfølger.

18. GASSBEHOLDER til gasskomfyr og gasspeis medfølger.

19. BRANNSTIGE, BRANNTAU, feiestige og lignende medfølger der dette er påbudt. Løse stiger medfølger ikke.

20. BRANNSLUKNINGSAPPARAT, BRANNSLANGE og RØYKVARSLER medfølger der dette er påbudt. Det er eier og brukers plikt til å se til at utstyret forefinnes på enhver eiendom. Hvis annet ikke er uttrykkelig avtalt, skal dette derfor alltid følge med ved salg av eiendom.

21. SAMTLIGE NØKLER til eiendommen som selger er i besittelse av skal overleveres kjøper på overtakelsen, herunder nøkler til eventuelle boder, uthus, garasjeportåpner e.l. Låses boder, uthus e.l. med hengelås, skal lås og nøkler til disse medfølge.

22. GARASJEHYLLER, bodhyller, lagringshyller og oppheng til bildekk medfølger såfremt de er fastmontert.

Planter, busker og trær som er plantet på tomten, eller fastmonterte kasser og lignende er en del av eiendommen og medfølger i handelen.

Trygghet for deg som boligkjøper



Derfor bør du ha Boligkjøperforsikring:



1 av 4 finner feil etter overtakelse av ny bolig



Advokaten vet hvilke feil som gir krav mot selger



Vi tar saken, uten økonomisk risiko for deg



Advokathjelp er dyrt når du ikke har Boligkjøperforsikring

Advokatforsikring for boligeiere inkluderer i tillegg:

- Samboeravtale og ektepakt
- Arveoppgjør, testament og fremtidsfullmakt
- Kjøp og håndverkertjenester
- Naboforhold og husleie
- ID-tyveri og nettkrenkelser
- Tilgang til viktige digitale kontrakter
- Husstandsdekning
- Opptil 2 mill. i tvistedekning

Hva koster det?

Andelsbolig og aksjeleilighet	8 900 kr
Selveierleilighet og rekkehus	11 900 kr
Ene-, tomannsbolig og tomt	16 900 kr

Pris gjelder for 5 år.

Advokatforsikring for boligeiere kan bare tegnes samtidig med boligkjøperforsikringen, og koster kun kr 2 800 i tillegg per år.

Egenandel kr 4 000 påløper ved takst, tvist eller 10 timer advokatbistand, avhengig av hva som kommer først

Boligkjøperforsikring tegnes hos eiendomsmegler senest ved kontraktsignering og gir rett til advokathjelp inntil 5 år etter overtakelse. Forsikringen betales som del av oppgjøret ved boligkjøpet. Advokatforsikringen fornyes årlig ved faktura fra HELP.

Har du spørsmål? Kontakt HELP på 22 99 99 99 eller post@help.no. Les mer på help.no.

Ved kjøp av landbrukseieendom, herunder også småbruk, og annen kombinasjonseiendom, begrenser forsikringen seg til våningshuset (kundens primærbolig). Meglerforetaket mottar kr 5 600/5 600/5 900 i kostnadsgodtgjørelse, avhengig av boligtype, samt et tillegg på kr 1 000 ved salg av Advokatforsikring for boligeiere. Vi tar forbehold om pris- og vilkårsendringer. Hvis premien ikke er innbetalt ved overtakelse, vil avtalen bli kansellert. For fullstendig informasjon om dekning og vilkår, se help.no.



9 av 10

boligselgere kjøper
boligselgerforsikring

Boligselgerforsikring

- så du kan føle deg trygg

Undersøkelser viser at én av fem boligkjøpere reklamerer etter kjøp av brukt bolig. I mange tilfeller skyldes det feil eller mangler som først blir oppdaget etter overtakelsen. Selger du uten boligselgerforsikring risikerer du å bli holdt økonomisk ansvarlig. Det kan føre til krav om prisavslag, erstatning eller i verste fall heving av kjøpet.

Med boligselgerforsikring kan du senke skuldrene når salget er gjennomført. Kommer det krav eller klager, er det vi i Fremtind som håndterer saken for deg og som kan utbetale erstatning til kjøper.

Hvorfor boligselgerforsikring?

- gjelder fra budaksept og inntil fem år etter overtakelse
- gjelder skjulte feil og mangler som kjøperen ikke kunne forvente
- dekker krav om prisavslag, erstatning eller heving opptil boligens salgssum, maks 14 millioner kroner
- gir deg profesjonell hjelp fra erfarne advokater og jurister i Fremtind

Prisoversikt

Boligtype/Eierform	Beskrivelse	Pris	Minimumspris	Maksimalpris
Andels- og aksjeboliger	Alle typer andels-/aksjebolig inkl. enebolig og hytte/fritidsbolig.	2,5 ‰	4 200 kr	31 000 kr
Selveierleilighet, eierseksjon og fritidsleilighet Tomannsbolig/ flermannsbolig/ rekkehus	Alle typer seksjonsbolig <i>unntatt</i> enebolig	4,3 ‰	6 500 kr	37 000 kr
Enebolig Tomannsbolig/ flermannsbolig/ rekkehus	Alle typer boliger med eget gnr./bnr <i>inkl.</i> enebolig med snr.	5,6 ‰	12 000 kr	62 000 kr
Hytte	Alle typer hytte (frittliggende og knyttet sammen i rekke) med gnr./bnr./snr./f.nr.	6,2 ‰	9 600 kr	62 000 kr
Tomt	Alle typer tomt	5,6 ‰	10 000 kr	62 000 kr

Fremtind

www.fremtind.no



Et hjem er mer verdt enn et hus, og et hus er mer enn bare vegger.

Det er et sted for å skape gode minner
preget av trivsel, omsorg og trygghet.

For oss som jobber med folks hjem hver
eneste dag, er det naturlig å engasjere oss
sammen med SOS-barnebyer for å gi flere
barn et trygt og godt hjem.

For hvert hjem vi formidler, gir vi derfor
100 kroner til SOS-barnebyers arbeid.

aktiv. +



SOS
BARNEBYER

Forbrukerinformasjon om budgivning



Sist oppdatert med virkning fra 1. juli 2025, i forbindelse med ikrafttredelse av endringer i eiendomsmeglingsloven.

Informasjonen er utarbeidet av Forbrukerrådet, Advokatforeningen ved Lovutvalget for eiendomsmegling, Eiendom Norge og Norges Eiendomsmeglerforbund, på grunnlag av bl.a. eiendomsmeglingsloven § 6-8.

Nedenfor gis en oversikt over de retningslinjer som anbefales ved budgivning på eiendommen. Avslutningsvis gis også en kort oversikt over de viktigste rettsreglene tilknyttet budgivning.

Før det legges inn bud på eiendommen oppfordres budgiver til å sette seg inn i all relevant informasjon om eiendommen, herunder salgsoppgave og tilstandsrapport.

GJENNOMFØRING AV BUDGIVNING:

1. Alle bud skal inngis skriftlig til megler, som formidler disse videre til selger. Med skriftlige bud menes også elektroniske meldinger som e-post og SMS når informasjonen i disse er tilgjengelig også for ettertiden. Kravet til skriftlighet gjelder også budforhøyelser, og motbud (bud fra selger), aksept eller avslag fra selger. Før formidling av bud til selger skal megler innhente gyldig legitimasjon og signatur fra budgiver. Kravet til legitimasjon og signatur er oppfylt for budgivere som benytter e-signatur som f.eks. BankID eller MinID.

2. Et bud bør inneholde eiendommens adresse (eventuelt gnr/bnr), kjøpesum, budgivers kontaktinformasjon, finansieringsplan, akseptfrist, overtakelsesdato og eventuelle forbehold som for eksempel usikker finansiering, salg av nåværende bolig ol. Normalt vil ikke et bud med forbehold bli akseptert før forbeholdet er avklart. Konferer gjerne med megler før bud inngis.

3. Megler skal legge til rette for en forsvarlig avvikling av budrunden. I forbrukerforhold (dvs. der selger er forbruker) skal megleren ikke formidle bud med kortere akseptfrist enn kl. 12.00 første virkedag etter siste annonserte visning. Etter denne fristen bør budgivere ikke sette en kortere akseptfrist enn at megler har mulighet til, så langt det er nødvendig, å orientere selger, budgivere og øvrige interessenter om bud og forbehold. Dersom bud inngis med en frist som åpenbart er for kort til at megleren kan avvikle budrunden på en forsvarlig måte som sikrer selger og interessenter et tilstrekkelig grunnlag

for sine handlingsvalg, vil megler fraråde budgiver å stille slik frist.

4. Megler skal ikke formidle bud med forbehold om at budet eller forbehold i budet skal holdes skjult (hemmelig) for andre budgivere og interessenter.

5. Megleren vil uoppfordret gi sin vurdering av det enkelte bud overfor selger, når budet er gitt innenfor fristene i punkt 3.

6. Megleren skal, så langt det er nødvendig og mulig, holde budgiverne skriftlig orientert om mottatte bud, herunder budets størrelse, forbehold og akseptfrist. Megler skal så snart som mulig bekrefte skriftlig overfor budgivere at budene deres er mottatt. For øvrig vil megler, på forespørsel fra andre, opplyse om aktuelle bud på eiendommen, herunder relevante forbehold.

7. Kopi av budjournal skal gis til kjøper og selger uten ugrunnet opphold etter at handel er kommet i stand. Dersom det er viktig for budgiver å bevare sin anonymitet, bør budet formidles gjennom fullmektig.

8. Etter at handel har kommet i stand, eller dersom en budrunde avsluttes uten at handel er kommet i stand, kan en budgiver kreve kopi av budjournalen i anonymisert form.

VIKTIGE AVTALERETTSLIGE FORHOLD:

1. Det eksisterer ingen angrerett ved salg/kjøp av fast eiendom.

2. Når et bud er inngitt til megler og innholdet i budet er formidlet til selger (slik at selger har fått kunnskap om budet), kan budet ikke kalles tilbake. Budet er da bindende for budgiver frem til akseptfristens utløp, med mindre budet før denne tid avslås av selger eller budgiver får melding om at eiendommen er solgt til en annen. Man bør derfor ikke gi bud på flere eiendommer samtidig dersom man ikke ønsker å kjøpe flere enn en eiendom.

3. Selger står fritt til å forkaste eller akseptere ethvert bud, og er for eksempel ikke forpliktet til å akseptere høyeste bud.

4. Når en aksept av et bud har kommet frem til budgiver innen akseptfristens utløp er det inngått en bindende avtale.

5. Husk at et eventuelt bud fra selger til kjøper (såkalte «motbud»), avtalerettslig er et bindende tilbud som medfører at det foreligger en avtale om salg av eiendommen dersom budet i rett tid aksepteres av kjøper.

For eiendommen:

Adresse: Torgerstuvegen 158
2406 ELVERUM

Meglerforetak: Aktiv Eiendomsmegling
Saksbehandler: Marius Norum

Oppdragsnummer:

Telefon: 465 04 951
E-post: marius.norum@aktiv.no

Undertegnede gir herved følgende bud på ovennevnte eiendom:

Kjøpesum: Kr. _____

Beløp med bokstaver: Kr. _____

+ omkostningert iht. opplysninger i salgsoppgaven

Dette budet er bindende for undertegnede frem til og med den: _____ Kl. _____

Dersom annet ikke er angitt gjelder budet til kl. 15.00 første virkedag etter siste annonserte visning. I forbrukerforhold vil bud med kortere akseptfrist enn til kl. 12.00 første virkedag etter siste annonserte visning ikke bli viderefordlet til selger.

Eventuelle forbehold: _____

Undertegnede er kjent med at selger står fritt til å godta eller forkaste ethvert bud. Likeledes er undertegnede klar over at budet er bindende for budgiver når det er kommet til selgers kunnskap. Handelen er juridisk bindende for begge parter dersom budet aksepteres innen akseptfristen. Undertegnede er kjent med at budjournalen vil bli forelagt kjøper og selger når handel er sluttet.

Ønsket overtakelsesdato: _____

Budet baseres på opplysninger og salgsvilkår som fremkommer av salgsoppgave datert: _____

Kjøpet vil bli finansiert slik:

Låneinstitusjon: _____ Referanse og tlf nr.: _____

Lånt kapital: _____ Kr.: _____

Egenkapital: _____ Kr.: _____

Totalt: _____ Kr.: _____

Egenkapital består av: Salg av nåværende bolig eller fast eiendom Disponibelt kontantbeløp (bankinnskudd)

Jeg gir bud som: Forbruker Ledd i næringsvirksomhet / juridisk person (selskap)

Jeg samtykker til bruk av elektronisk kommunikasjon: Ja Nei

Navn: _____

Navn: _____

Fødselsnr. (11 siffer): _____

Fødselsnr. (11 siffer): _____

Adresse: _____

Adresse: _____

Postnr.: _____ Sted: _____

Postnr.: _____ Sted: _____

Tlf.: _____ E-post: _____

Tlf.: _____ E-post: _____

Dato.: _____ Sign: _____

Dato.: _____ Sign: _____

Kopi av legitimasjon

Kopi av legitimasjon

aktiv.
Tar deg videre