



Tilstandsrapport

 Boligbygg med flere boenheter

 Ammerudveien 29 E, 0958 OSLO

 OSLO kommune

 gnr. 95, bnr. 46

 Andelsnummer 6

Sum areal alle bygg: BRA: 43 m² BRA-i: 40 m²



Befaringsdato: 07.05.2026

Rapportdato: 15.05.2026

Oppdragsnr.: 13722-3368

Eiendomsverdi ref nr: KK4789

Autorisert foretak: Øyum Takst og Eiendom AS

Sertifisert Takstingeniør: Erik Øyum



Rapporten kan brukes i inntil ett år etter rapportdato, og kan ikke gjenbrukes ved flere boligsalg i denne perioden. Skjer det endringer, oppstår skader også videre på boligen, bør du som selger be om oppdatert rapport.

Norsk takst

Norsk takst er bransjeorganisasjonen for landets bygningssakkyndige og takstforetak, med om lag 1400 sertifiserte medlemmer fordelt på omtrent 1000 bedrifter. I boligomsetningen regnes takstrapportene som et helt avgjørende element i den informasjonen som gjøres tilgjengelig for kjøper. Årlig leverer medlemmene rundt 120.000 slike takster. Det gir unik oversikt over norske boliger, og bidrar til at alle oppdrag kan utføres med utgangspunkt i erfaringsbasert kvalitet.



Det stilles høye krav til utdanning, sertifisering og yrkesetikk. Norsk takst er opptatt av at boligomsetningen skal være trygg, og legger vekt på å opptre uavhengig av andre bransjeaktører. Bygningssakkyndige fakturerer sine tjenester uten hensyn til hvilken pris som oppnås, og skal heller ikke på annen måte ha noen egeninteresse knyttet til handelen.

Uavhengighet og god fagkunnskap har over tid bygget troverdighet og tillit. Både selger og kjøper skal kunne stole på bygningssakkyndiges vurderinger. For tilfeller der det likevel skulle oppstå misnøye med utført arbeid, har vi sammen med Forbrukerrådet etablert en klagenemnd.

Norsk takst har en sentral rolle i utviklingen av norske standarder, regler og profesjonsprinsipper, og representerer bransjen i alle relevante internasjonale fora. Dette sikrer at norske bygningssakkyndige tidlig kan tilpasse seg krav og bransjetrender fra utlandet, samtidig som takseringsfaget får en norsk stemme på verdensbasis. Organisasjonen bidrar i næringspolitisk sammenheng, og har vært en pådriver for å sikre at lover og regler gir trygghet for forbrukerne i boligomsetningen.

Øyum Takst og Eiendom AS

Øyum Takst og Eiendom AS er del av kontorfellesskapet Taksthuset AS. Taksthuset har lang erfaring og kompetanse på alt innen takstfaget fra næringstakster, boligtakster, tilstandsvurderinger, skjønn, overtakelse av boliger og så videre. Se www.taksthuset.no for kontaktinfo og medarbeidere.

Jeg, Erik Øyum, har jobbet som takstmann siden 2014 og er sertifisert med verditaksering av bolig, tilstandsanalyse av boligeiendom, skjønn og skadetaksering av byggverk.



Rapportansvarlig

Erik Øyum

Uavhengig Takstingeniør

erik@taksthuset.no

900 88 685



Medlem av
NITO

Dette trenger du å vite om tilstandsrapporten



Hva er en tilstandsrapport?

En tilstandsrapport beskriver synlige skader/avvik eller tegn på skader/avvik på boligen. Rapporten fremhever vanligvis ikke positive egenskaper ved boligen.



Hva vurderer en bygningssakkyndig?

Den bygningssakkyndige vurderer boligen ut fra hva man kan forvente av en bygning av samme alder og type. Vurderingen gjøres som regel mot hvordan det var vanlig å bygge og regler som gjaldt da boligen ble oppført (søknadstidspunktet). Forhold som er vanlige for bygningens alder, slik som slitasje etter normal bruk regnes ikke som avvik.



Hva inneholder tilstandsrapporten?

Den bygningssakkyndige undersøker rom og bygningsdeler slik det kommer frem av [Forskrift til avhendingsloven](#). Tilstandsrapporten inneholder bare avvik som den bygningssakkyndige kan se eller kontrollere med enkle hjelpemidler. Det gjøres ikke nærmere undersøkelser slik som åpning av vegger eller andre bygningsdeler. I vegg mot våtrom og rom under terreng kan det borres et hull for å gjøre enkle undersøkelser slik som fuktsøk.

Når du kjøper en brukt bolig

Når du kjøper en brukt bolig, er det viktig å være oppmerksom på at dette ikke kan sammenlignes med å kjøpe en ny bolig. Måten boligen ble bygget på kan være annerledes enn i dag. Bygninger svekkes over tid, og utsettes for slitasje blant annet på grunn av bruk og vær og vind. Mange boliger fornyes helt eller delvis, noen i flere omganger, eller det oppføres tilbygg. Særlig for boliger som er pusset opp eller endret, er det viktig å merke seg at fornyelse av overflater ikke nødvendigvis betyr at bygningsdeler under er forbedret.

Vurdering mot byggregler

Den bygningssakkyndige vil vurdere boligen mot hvordan det var vanlig å bygge og regler som gjaldt på søknadstidspunktet. Den bygningssakkyndige ser etter avvik som har betydning for og som reduserer boligens funksjon og verdi, og som kommer frem av forskrift til avhendingslova.

Noen bygningsdeler og forhold vil den bygningssakkyndige vurdere mot dagens regelverk. Etter dagens regelverk vil disse kunne få avvik og/eller TG2 eller TG3 uten at det nødvendigvis er krav om at avviket utbedres. Dette kan gjelde sluk, tettesjikt og fall på bad og vaskerom, forhold som gjelder sikkerhet mot brann, rekkverk, trapper osv.

Tilstandsrapporten beskriver ikke hele boligen

BYGNINGSSAKKYNDIGE SER FOR EKSEMPEL IKKE PÅ

- vanlig slitasje og normal vedlikeholdstilstand
- bagatellmessige forhold som ikke påvirker bygningens bruk eller verdi vesentlig
- etasjeskillere
- tilleggsbygg slik som garasje, bod, anneks, naust også videre
- utvendige trapper
- støttemurer
- skjulte installasjoner
- installasjoner utenfor bygningen
- full funksjonstesting av el- og VVS-installasjoner
- geologiske forhold og bygningens plassering på grunnen
- bygningens planløsning
- bygningens innredning
- løsøre slik som hvitevarer
- utendørs svømmebasseng og pumpeanlegg
- bygningens estetikk og arkitektur
- bygningens lovlighet (bortsett fra bruksendringer, brannceller og forhold som åpenbart kan påvirke helse, miljø og sikkerhet)
- fellesarealer (med mindre boligeier har vedlikeholdsplikt for fellesarealer og dette er kjent for bygningssakkyndig, eller fellesarealet har en særlig tilknytning til boligen).

© iVerdi 2023 © Norsk takst 2023

Malen til denne rapporten, inkludert standardtekstene fra Norsk takst, er vernet etter åndsverkløven og kan kun benyttes av medlemsforetakene i Norsk takst og av takstingeniører som er sertifisert i slikt foretak, samt av kunder hos iVerdi og studenter hos NEAK. For andre aktører er eksemplarframstilling av malen og standardtekster, som utskrift og annen kopiering til bruk som grunnlag for tilsvarende rapporter, bare tillatt når det er hjemlet i lov (kopiering til privat bruk, sitat o.l.) eller avtale med Norsk Takst ([Forside](#)) eller iVerdi ([Hjem-iVerdi](#)).

Utnyttelse i strid med lov eller avtale kan medføre erstatnings- og straffansvar.

Dette trenger du å vite om tilstandsrapporten

Tilstanden vurderes med ulike tilstandsgrader

Tilstanden gir uttrykk for en gitt forventet tilstand, blant annet vurdert ut fra alder og normal bruk. Ved Tilstandsgrad 0 (TG0) og Tilstandsgrad 1 (TG1) gir den bygnings sakkyndige normalt ingen begrunnelse for valg av tilstandsgrad. Grunnen er at bygningen eller bygningsdelen da bare har normal slitasje. Ved skjulte konstruksjoner kan alder alene avgjøre tilstandsgrad. Når bygnings sakkyndige anbefaler tiltak, for eksempel utbedringer, må brukeren av rapporten vurdere om tiltakene er nødvendige og lønnsomme. Når den bygnings sakkyndige velger tilstandsgrad, baseres vurderingen på faste kriterier som følger av gjeldende bransjestandard for Teknisk tilstandsanalyse ved omsetning av bolig og Forskrift til avhendingslova.



TILSTANDSGRAD 0, TG0: INGEN AVVIK

Bygningsdelen skal være tilnærmet ny, ikke vise tegn på slitasje og det skal være lagt frem dokumentasjon på faglig god utførelse. Det er ingen merknader til delen.



TILSTANDSGRAD 1, TG1: MINDRE AVVIK

Bygningsdelen skal bare ha normal slitasje, og strakstiltak skal ikke anses som nødvendig. Graden kan også brukes når delen er ny, men der dokumentasjon på faglig god utførelse mangler.



TILSTANDSGRAD 2, TG2: VESENTLIGE AVVIK OG MINDRE AVVIK SOM ETTER NS 3600 GIR TG 2

Bygningsdelen skal enten ha feil utførelse, en skade eller symptomer på skade, sterk slitasje eller nedsatt funksjon. Graden gis når bygningsdelen trenger vedlikehold eller tiltak i nær fremtid. Graden skal også brukes når delen er gammel og det er grunn til å varsle om faren for skader på grunn av alderen, eller når det er grunn til å overvåke delen spesielt på grunn av fare for større skader eller følgeskader.



TILSTANDSGRAD 3, TG3: STORE ELLER ALVORLIGE AVVIK

Denne tilstandsgraden brukes ved kraftige tegn på forhold som man må regne med trenger utbedring straks eller innen kort tid. Det er påvist funksjonssvikt eller sammenbrudd.



IKKE UNDERSØKT/IKKE TILGJENGELIG FOR UNDERSØKELSE

Det kan være avvik/skader som ikke er avdekket.

Informasjon om utbedringskostnader

Utbedringskostnadene i rapporten er sjablongmessige anslag basert på observerte forhold som feil, skader eller uregelmessigheter, samt foreslåtte tiltak. Disse anslagene er veiledende, angis i fem intervaller, er basert på generelle erfaringstall, og må ikke forveksles med konkrete pristilbud fra håndverkere eller entreprenører. Faktiske kostnader kan variere betydelig, avhengig av individuelle valg, materialpriser og markedsforhold. For å få en nøyaktig vurdering av utbedringskostnadene anbefales ytterligere undersøkelser og innhenting av flere pristilbud fra kvalifiserte fagfolk. Slike anslag gis for TG3, der dette er mulig.



Tiltak under kr 20 000



Tiltak mellom kr 20 000 – 100 000



Tiltak mellom kr 100 000 – 200 000



Tiltak mellom kr 200 000 – 500 000



Tiltak over kr 500 000

Beskrivelse av eiendommen

Boligen fremstår som velholdt, pen og med normal bruksslitasje. Se punkter under konstruksjoner for eventuelle behov i forhold til vedlikehold. Se hovedpunkter lenger bak i rapporten. Under er et kortere sammendrag av hovedpunktene.

Boligbygg med flere boenheter - Byggeår: 1967

UTVENDIG

[Gå til side](#)

Bygg oppført i bærende konstruksjoner i betong.

Skråtakskonstruksjon i tre tekket med sveiset banebelegg (takpapp/pvc-membran).

2- og 3- lags isolerglass i trerammer. Vinduene er topphengslet.

Eldre inngangsdør. Ukjent alder på døren, men antatt fra byggeår. Balkongdør med glassfelt (skyvedør).

Utkraget balkong i betong med rekkverk i aluminium og glass. Gulvet har lamellfliser i tre. Underliggende gulv i betong. Avrenning fra balkongen gjennom åpning i gulvet koblet til nedløp. Høyde på rekkverk er ca. 106 cm. Balkongen er i underkant av 5,5 m², avrundet til 5 m².

Balkongen er omtrent vestvendt.

INNVENDIG

[Gå til side](#)

1- stavs parkett i stuen. Fliser i del av gangen. Malte glatte veggflater og parkett på deler av veggen. Malt himling. Downlights i stuen og på soverommet. Det må påregnes at det forekommer bruksmerker etter normal bruk, veggfester etc. Alle veggflater og himling er malt i 2022 i forbindelse med oppussing.

Boligen har etasjeskille i betong.

Boligen ligger minimum 3 etasjer over bakkenivå og radonmålinger er ikke relevant.

Vedovn i stuen med glassdør. Peisplate i glass. Feieluke/sotluke ikke lokalisert, men antatt i kjeller eller på loft. Pipeløpet er tilgjengelig for inspeksjon på 2 sider. Det er opplyst at det er montert nye røykrør i pipeløpet. (Ref. tidligere eier).

Det foreligger ingen informasjon om mangler eller påbud (som for eksempel fyringsforbud). Eier opplyser at peisen fungerer som den skal.

Det er fremlagt dokumentasjon i form av FDV og melding fra Romerike Pipeservice AS til brannsjefen. Dokumentasjonen er datert 17.3.2022.

Profilerte innerdører med terskler.

VÅTROM

[Gå til side](#)

Bad:

Bad med dusjnise, servant med ettgrep blandebatteri og vegghengt toalett. Det er utført fuktøk på overflater uten at unormale verdier ble avdekket.

Eier opplever ikke problemer med badet. Badet er fra 2003- 2004 i følge nettannonse fra tidligere salg.

Det er ikke fremvist dokumentasjon på utførelse/oppbygging. Undersøkelsene baserer seg på synlige og tilgjengelige bygningsdeler. (Eventuelt manglende dokumentasjon kan slå negativt ut).

Mekanisk avtrekk fra ventil.

Det er en inspeksjonsluke i tilstøtende soverom som gir innsyn som om hulltaking er utført. Vegg har isolasjon og har et relativt stort hulrom hvor det er lang avstand inn til bakveggen på dusjen. Isolasjonen begrenser innsynet. Det er ikke avdekket misfarging eller merkbar fukt.

KJØKKEN

[Gå til side](#)

Kjøkkeninnredning fra Ikea med glatte fronter. Laminate benkeplate med oppvaskkum og ettgrep svingbart og uttrekkbart blandebatteri. Induksjon koketopp. Innebygget stekeovn og mikroovn i høyskap. Integrert kjøleskap/fryser og oppvaskmaskin. Ingen utslag på fuktøk foran benkeskap. Ingen synlige lekkasjer. Det er installert komfyrvakt og lekkasjestopper.

Ventilator med kullfilter.

TEKNISKE INSTALLASJONER

[Gå til side](#)

Kjøkken: Rør i rør i benkeskapet. Det er montert lekkasjestopper i benkeskapet. Bad: Rørskap med stoppekraner og samlestokker. Avrenning fra rørskapet for synliggjøring av eventuelt lekkasjevann. Det er fremlagt faktura fra 2022 fra Vannkilden VVS for utførte arbeider i forbindelse med flytting av kjøkken og nytt blandebatteri på badet.

Synlige avløpsrør er av plast. Soilrør er ikke tilgjengelig inne i leiligheten.

Avtrekksventil på badet tilkoblet ekstern vifte. Ventil på soverommet med tilluft. Usikkert om disse er koblet til ekstern vifte. Kullfiltervifte på kjøkkenet. Spalteventiler i vinduer. Friskluftsentil i stuen.

Varmtvann leveres fra fellesanlegg. Det er konstatert at det er varmt vann i alle blandebatterier.

Sikringskap i gangen med automatsikringer og jordfeilbryter. 10 kurser. Lastbryter på 40 A.

FORHOLD SOM ÅPENBART KAN MEDFØRE FARE FOR HELSE, MILJØ OG SIKKERHET

[Gå til side](#)

Det er utført en enkel vurdering av HMS (helse, miljø og sikkerhet) i h.h.t. gjeldende regler. Sjekkpunkter er blant annet høyde på balkongrekkverk, manglende rekkverk, radon, elektrisk anlegg, brannvarsling med mer. Eventuelle avvik skal skrives inn i rapporten, men uten TG (tilstandsgrad). Ved avvik er disse listet opp under dette avsnittet i eget punkt. (Står det ingenting er det ikke avdekket avvik).

Beskrivelse av eiendommen

Arealer

[Gå til side](#)

Forutsetninger og vedlegg

[Gå til side](#)

Lovlighet

[Gå til side](#)

Boligbygg med flere boenheter

- Det foreligger godkjente og byggemeldte tegninger, men det er avvik fra disse.

Leiligheten er bygget om ved at opprinnelig kjøkken er gjort om til soverom. Kjøkkenet er flyttet ut på stuen. Tidligere eier har opplyst at ombygging er klarert med borettslaget med forutsetning om at alle arbeider utføres av kvalifiserte fagfolk.

Sammendrag av boligens tilstand

Fordeling av tilstandsgrader

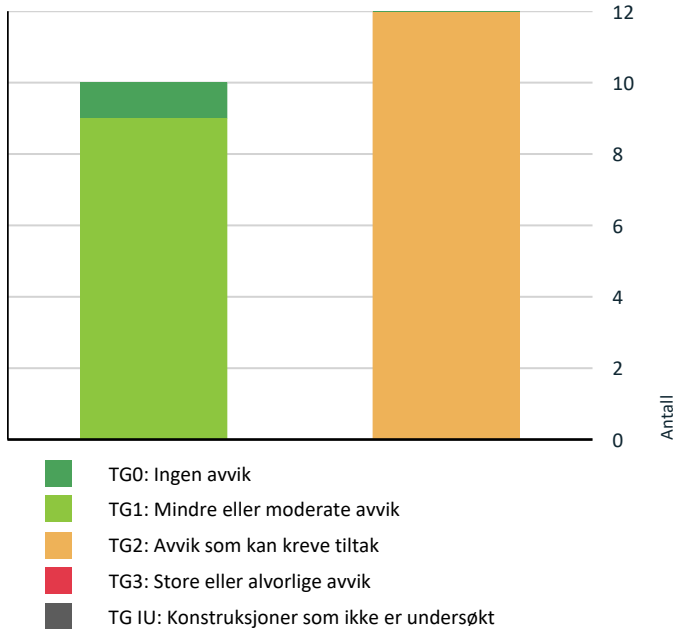

Spesielt for dette oppdraget/rapporten

Rapporten er utført med begrensninger som følger av at boligen er innredet på befaringen. Tunge møbler o.l. blir normalt ikke flyttet på. Skader eller mangler som kan være skjult bak innredning kan derfor ikke oppdages ved befaringen. Servitutter og heftelser som hefter ved eiendommen er ikke vurdert, med mindre det er angitt i rapporten. Der det i rapporten er foretatt antagelser, er dette normalt fordi forholdet ikke lot seg faktasjekke. Funksjonstesting av tekniske installasjoner er ikke foretatt med mindre det går frem av rapporten.

Eier er alltid kilde til opplysninger i rapporten hvis det ikke er oppgitt andre kilder.

Det anbefales å lese all tilgjengelig informasjon (egenerklæring, årsmøteinnkallinger o.s.v.) for å sikre seg best mulig informasjon om boligen. Interessenter har en selvstendig undersøkelsesplikt. Fremlagt dokumentasjon kan generelt variere fra oppdrag til oppdrag.

Oppsummering av avvik

Vil du vite mer? Se på rommet eller bygningsdelen senere i rapporten.

Boligbygg med flere boenheter

! TG 2 AVVIK SOM KAN KREVE TILTAK

- ! Utvendig > Vinduer - 1 [Gå til side](#)
- ! Utvendig > Dører [Gå til side](#)
- ! Utvendig > Andre utvendige forhold [Gå til side](#)
- ! Innvendig > Etasjeskille/gulv mot grunn [Gå til side](#)
- ! Tekniske installasjoner > Vannledninger [Gå til side](#)
- ! Tekniske installasjoner > Avløpsrør [Gå til side](#)
- ! Våtrom > 4. etasje > Bad > Overflater vegger og himling [Gå til side](#)
- ! Våtrom > 4. etasje > Bad > Overflater Gulv [Gå til side](#)
- ! Våtrom > 4. etasje > Bad > Sluk, membran og tettesjikt [Gå til side](#)
- ! Våtrom > 4. etasje > Bad > Sanitærutstyr og innredning [Gå til side](#)
- ! Våtrom > 4. etasje > Bad > Ventilasjon [Gå til side](#)
- ! Kjøkken > 4. etasje > kjøkken > Avtrekk [Gå til side](#)

HELSE, MILJØ OG SIKKERHET

Forhold som åpenbart kan medføre fare for helse, miljø og sikkerhet

- ! Det er tegn på avvik i branncelleinndeling ut ifra dagens byggt tekniske forskrift. [Gå til side](#)

Tilstandsrapport

BOLIGBYGG MED FLERE BOENHETER

Byggeår

1967

Kommentar

Byggeåret er basert på opplysninger fra eiendomsmatrikkelen.

Anvendelse

Bolig

Standard

Leiligheten har en standard med parkett, malte flater og fliser. Se også beskrivelse under konstruksjoner.

Vedlikehold

Boligen fremstår som velholdt, pen og med normal bruksslitasje. Se punkter under konstruksjoner for eventuelle behov i forhold til vedlikehold.

UTVENDIG

TG 1 Vinduer

Beskrivelse

Stue: 2- lags isolerglass i trerammer. Vinduene er topphengslet.

Årstall: 2013

Kilde: Produksjonsår på produkt

TG 2 Vinduer - 1

Beskrivelse

Soverom: 3- lags isolerglass i treramme. Vinduet er topphengslet.

Vurdering av avvik:

- Det er avvik:

Vinduet er hardt å åpne. Håndtaket trenger en del makt/teknikk.

Konsekvens/tiltak

- Tiltak:

Justere og smøre opp bevegelige deler. Dette er del av normalt vedlikehold og må utføres med jevne mellomrom.

TG 2 Dører

Beskrivelse

Eldre inngangsdør. Ukjent alder på døren, men antatt fra byggeår.

Vurdering av avvik:

- Det er avvik:

Døren har ikke synlig brannsertifisering. Generell bruksslitasje.

Konsekvens/tiltak

- Tiltak:

Undersøk om døren er brannsertifisert hvis mulig. Døren nærmer seg bytte. Det er vanskelig å si noe helt sikkert rundt tidspunkt for dette. Døren fungerer per i dag. Balkongdører/inngangsdører er normalt sameiets/borettslagets ansvarsområde uten at dette er sjekket spesifikt i dette tilfellet.

TG 1 Dører - 2

Beskrivelse

Balkongdør med glassfelt.

Årstall: 2013

Kilde: Produksjonsår på produkt

TG 1 Balkonger, terrasser og rom under balkonger

Beskrivelse

Utkraget balkong i betong med rekkverk i aluminium og glass. Gulvet har lamellfliser i tre. Underliggende gulv i betong. Avrenning fra balkongen gjennom åpning i gulvet koblet til nedløp. Høyde på rekkverk er ca. 106 cm. Balkongen er i underkant av 5,5 m². (Avrundes til 5 m² i arealmatrisen).

Balkongen er omtrent vestvendt.

TG 2 Andre utvendige forhold

Beskrivelse

Fra gjeldende standard: "For boliger med fellesdel skal teknisk rapport for fellesdelene etterspørres. Dersom det foreligger en rapport, så skal den vurderes med hensyn på relevans og egnethet og vedlegges som grunnlag for tilstandsanalysen. Rapportens alder skal framkomme."

"Mangel av rapport for fellesdeler registreres som et avvik."

Det finnes en oversikt over utført vedlikehold i borettslaget, men dette er ikke å betrakte som en teknisk rapport i denne sammenheng. Det viser likevel at borettslaget har et bevisst forhold til løpende nødvendig vedlikehold.

Vurdering av avvik:

- Det er ikke utarbeidet Tilstandsanalyserapport, vedlikeholdsplan e.l. for fellesdeler i bygget.

I denne sammenhengen skal det settes TG 2 når det ikke foreligger teknisk rapport og også når det er behov for vedlikehold og utbedring av mindre skader.

Konsekvens/tiltak

- For å lukke avviket iht. NS 3600.2018 må det utarbeides en Tilstandsanalyserapport/vedlikeholdsplan for fellesdeler i bygget. Da dette er opp til borettslag/sameie å rekvirere er kostnadsestimert ikke satt.

INNENDIG

TG 1 Overflater

Beskrivelse

1- stavs parkett i stuen. Fliser i del av gangen. Malte glatte veggflater og parkett på deler av veggen. Malt himling. Downlights i stuen og på soverommet. Det må påregnes at det forekommer bruksmerker etter normal bruk, veggfester etc. Alle veggflater og himling er malt i 2022 i forbindelse med oppussing. (Ref. forrige eier).

TG 2 Etasjeskille/gulv mot grunn

Beskrivelse

Tilstandsrapport

Boligen har etasjeskille i betong. Det er målt ca. 4 mm. høydeforskjell på gulv i stuen over en lengde på ca 2 m. (Ca. 12 mm. gjennom hele rommet). Det er målt ca. 12 mm. høydeforskjell på gulv i soverommet over en lengde på ca 2 m. (Ca. 24 mm. gjennom hele rommet). Målingene er utført på tilfeldige steder i to rom.

Andre plasseringer av laser kan gi helt andre resultater. Målinger er utført med begrensninger som at boligen er fullt møblert.

Vurdering av avvik:

- Det er målt høydeforskjell på mellom 15-30 mm gjennom hele rommet. Tilstandsgrad 2 gis med bakgrunn i standardens krav til godkjente måleavvik.
- Målt høydeforskjell på mellom 10 - 20 mm innenfor en lengde på 2 meter. Tilstandsgrad 2 gis med bakgrunn i standardens krav til godkjente måleavvik.

Konsekvens/tiltak

- For å få tilstandsgrad 0 eller 1 må høydeforskjeller rettes opp. Det vil imidlertid sjelden være økonomisk rasjonelt som et enkeltstående tiltak i en bolig som dette. Dersom boligen en gang skal renoveres, kan man vurdere slike tiltak.

TC 1 Pipe og ildsted

Beskrivelse

Vedovn i stuen med glassdør. Peisplate i glass. Feieluke/sotluke ikke lokalisert, men antatt i kjeller eller på loft. Pipeløpet er tilgjengelig for inspeksjon på 2 sider. Det er opplyst at det er montert nye røykrør i pipeløpet. (Ref. tidligere eier).

Det foreligger ingen informasjon om mangler eller påbud (som for eksempel fyringsforbud). Eier opplyser at peisen fungerer som den skal.

Det er fremlagt dokumentasjon i form av FDV og melding fra Romerike Pipeservice AS til brannsjefen. Dokumentasjonen er datert 17.3.2022.

TC 1 Innvendige dører

Beskrivelse

Profilerte innerdører med terskler.

Oppvarming

Beskrivelse

Det er montert elektriske panelovner som varmekilde. Varme i baderomsgulvet. Eier opplyser at alle varmekilder fungerer.

Dette punktet er kun ment som informasjon og er ikke vurdert med tilstandsgrad.

VÅTROM

4. ETASJE > BAD

Generell

Beskrivelse

Bad med dusjnise, servant med ett greps blandebatteri og vegghengt toalett. Det er utført fuktsøk på overflater uten at unormale verdier ble avdekket.

Eier opplever ikke problemer med badet. Badet er fra 2003- 2004 i følge nettannonse fra tidligere salg.

Det er ikke fremvist dokumentasjon på utførelse/oppbygging. Undersøkelsene baserer seg på synlige og tilgjengelige bygningsdeler. (Eventuelt manglende dokumentasjon kan slå negativt ut).

Årstall: 2004

Kilde: Tidligere salgsoppgaver

4. ETASJE > BAD

TC 2 Overflater vegger og himling

Beskrivelse

Malte fliser på veggene. Malte støyplater i himlingen.

Vurdering av avvik:

- Det er avvik:

Alderstegn og noe bruksslitasje. Noe avflasket maling.

Konsekvens/tiltak

- Tiltak:

Avviket er vurdert å være estetisk.

4. ETASJE > BAD

TC 2 Overflater Gulv

Beskrivelse

Flislagt gulv med gulvvarme (elektrisk). Punktsekk med vater viser fall mot sluket i hele rommet. Svakt fall mot sluket utenfor dusjsonen, bedre fall rundt selve sluket. Høyde fra overkant slukrist til underkant terskel er ca. 30 mm. Høyde på terskel er ca. 20 mm. Ved testing av dusjen renner vannet mot sluket.

Vurdering av avvik:

- Det er avvik:

Eldre flater. Maling er i ferd med å flasse av et par steder.

Konsekvens/tiltak

- Tiltak:

Fjerne løs maling, male på nytt. Avviket er vurdert å være estetisk.



Noe avflassing av maling.

4. ETASJE > BAD

TC 2 Sluk, membran og tettesjikt

Tilstandsrapport

Beskrivelse

Plastluk med klemring og synlig membranmansjett. Det foreligger ikke dokumentasjon på utførelse og besiktigelsen begrenses til oppgitte opplysninger, alder og synlige avslutninger.

Vurdering av avvik:

- Mer enn halvparten av forventet brukstid er passert på membranløsningen.

Manglende dokumentasjon på utførelse.

Konsekvens/tiltak

- Andre tiltak:

Det er viktig å merke seg at levetiden til en membran og sluk varierer basert på kvalitet, installasjon og bruk. Eldre membraner kan bli sprø og sprekke opp, noe som kan føre til vannlekkasjer. Utbedring ved eventuelt brudd på fuktsikring betyr i praksis rehabilitering.

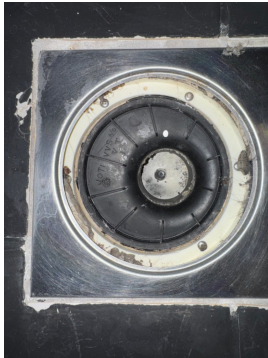

Sluk.

4. ETASJE > BAD

TG 2 Sanitærutstyr og innredning

Beskrivelse

Innredning med servant og underskap med ettgreps blandebatteri. Dusjgarnityr med hånddusj. Vegghengt toalett med innebygget sisterner.

Vurdering av avvik:

- Det er ikke påvist tilfredsstillende løsning for å synliggjøre lekkasje fra innebygget sisterner.

Konsekvens/tiltak

- Ved implementering av innebygget sisterner var det ikke krav om lekkasjesikring, konstruksjonen bør jevnlig observeres.

Uten dreneringsløsning/lekkasjesikring kan lekkasjer pågå over tid uten å bli oppdaget. Dette kan føre til fuktskader i omkringliggende byggematerialer. Drensåpning bør etableres.

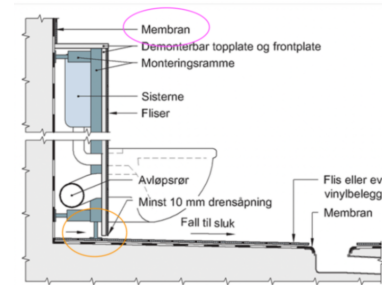

Fig. 63
Eksempel på løsning med installasjonsvegg inne i våtrommet

Illustrasjon på innebygget sisterner. Kilde: Sintef.

4. ETASJE > BAD

TG 2 Ventilasjon

Beskrivelse

Mekanisk avtrekk fra ventil.

Vurdering av avvik:

- Våtrommet mangler tilluftsventilering, f.eks. spalte/ventil ved dør.

Konsekvens/tiltak

- Det bør etableres tilfredsstillende tilluft til våtrom f.eks. luftespalte ved dør e.l.

Manglende tilluft gir dårlig sirkulering av luft og ventilasjonen fungerer dermed ikke som tiltenkt. Resultatet er dårligere luftkvalitet på badet.

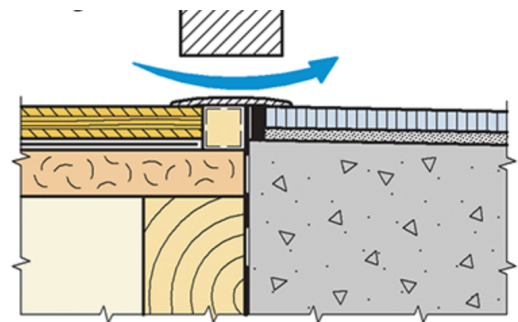

Prinsippskisse, overstrømming under døren. Kilde: Sintef.



Test av avtrekk. Papiret henger.

4. ETASJE > BAD

TG 0 Fukt i tiliggende konstruksjoner

Beskrivelse

Tilstandsrapport

Det er en inspeksjonsluke i tilstøtende soverom som gir innsyn som om hulltaking er utført. Vegg har isolasjon og har et relativt stort hulrom hvor det er lang avstand inn til bakveggen på dusjen. Isolasjonen begrenser innsynet.

Det er utført fuktmåling og visuelt sett og lukket etter fukt/misfarging/muggluk. Det er ikke avdekket misfarging eller merkbare fukt.

Fuktmåling er utført med Protimeter MMS 3 med pigger i treverk og som måling av relativ fuktighet i hulrommet. Det er ikke avdekket unormale verdier på fukt på noen av målingene.

TG er satt på selve fuktmålingen. Punktet bør ses opp mot punktet om sluk, membran og tettesjikt. Alder på badet, manglende informasjon om utførelse etc. kan gi indikasjoner på at tiltak likevel anbefales.

KJØKKEN

4. ETASJE > KJØKKEN

TG 1 Overflater og innredning

Beskrivelse

Kjøkkeninnredning fra Ikea med glatte fronter. Laminate benkeplate med oppvaskkum og ettgreps svingbart og uttrekkbart blandebatteri. Induksjon koketopp. Innebygget stekeovn og mikroovn i høyskap. Integriert kjøleskap/fryser og oppvaskmaskin. Ingen utslag på fuktsøk foran benkeskap. Ingen synlige lekkasjer. Det er installert komfyrvakt og lekkasjestopper.

Årstall: 2022

Kilde: Tidligere salgsoppgaver

4. ETASJE > KJØKKEN

TG 2 Avtrekk

Beskrivelse

Ventilator med kullfilter.

Vurdering av avvik:

- Det er kun kullfilterventilator på kjøkkenet og heller ikke andre forserte/mekaniske avtrekksløsninger fra kokesonen.

Kjøkken har omluftsløsning (kullfilter). Gjeldende fagstandard (NS 3600), krever mekanisk avtrekk fra kokesonen for å kunne gi TG 1.

Konsekvens/tiltak

- Det er vanskelig å etablere andre løsninger.

For å oppnå TG 1 på dette punktet er det et krav at det er vifteavtrekk. De fleste borettslag/sameier tillater ikke at den enkelte beboer utfører inngrep på kanalanlegget da dette kan ødelegge ventileringen for andre tilkoblede leiligheter. I praksis er dermed avviket ikke mulig å rette.

Manglende mekanisk avtrekk kan føre til dårligere innelima.

TEKNISKE INSTALLASJONER

TG 2 Vannledninger

Beskrivelse

Kjøkken: Rør i rør i benkeskapet. Det er montert lekkasjestopper i benkeskapet.

Bad: Rørskap med stoppekraner og samlestocker. Avrenning fra rørskapet for synliggjøring av eventuelt lekkasjevann. Det er fremlagt faktura fra 2022 fra Vannkilden VVS for utførte arbeider i forbindelse med flytting av kjøkken og nytt blandebatteri på badet. (Utført av tidligere eier).

Vurdering av avvik:

- Det mangler tettemuffer i enden av varerør på rør-i-rør-system.
- Rørkursene på rør-i-rør systemet på vannledninger er ikke merket.

Manglende tettemuffer gjelder på kjøkkenet. Uten tettemuffer er det en mulighet for at eventuelle lekkasjer presses ut i benkeskapet i stedet for inn i rørskapet på badet.

Konsekvens/tiltak

- Det må monteres tettemuffer i enden av varerørene.
- Rørkurser på rør-i-rør system bør merkes.

Uten tettemuffer er det en mulighet for at eventuelle lekkasjer presses ut i benkeskapet i stedet for inn i rørskapet på badet.

Merking av rør: Avviket har ingen praktisk betydning. Det er ved eventuelle lekkasjer og behov for bytte av rør at merking vil lette arbeidet for rørlegger.

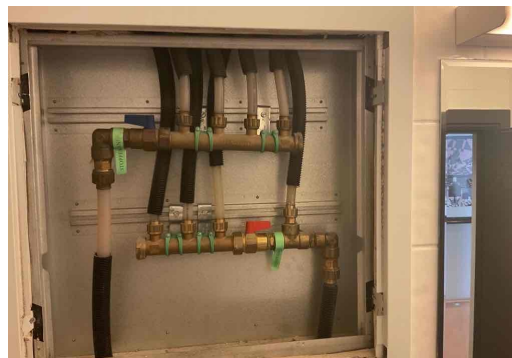

Rørskap.

TG 2 Avløpsrør

Beskrivelse

Synlige avløpsrør er av plast. Soilrør er ikke tilgjengelig inne i leiligheten. Vurderingen gjelder synlige rør, men baseres også på alder der hvor rørene ikke er tilgjengelige for inspeksjon. Soilrør er som regel borettslagets/sameiets ansvarsområde. Det er ikke kjent om det er utført bytte eller vedlikehold av soilrør.

Vurdering av avvik:

- Mer enn halvparten av forventet brukstid er passert på innvendige avløpsledninger.

Ukjent historikk på soilrør. Ingen synlige feil på avløp fra oppvaskkum og servant.

Konsekvens/tiltak

- Andre tiltak:

Eldre avløpsrør har større sannsynlighet for lekkasjer, noe som kan føre til vannskader.

TG 1 Ventilasjon

Beskrivelse

Tilstandsrapport

Avtrekkventil på badet tilkoblet ekstern vifte. Ventil på soverommet med tilluft. Usikkert om disse er koblet til ekstern vifte. Kullfiltervifte på kjøkkenet. Spalteventiler i vinduer. Friskluftsventil i stuen.

Kjøkkenet er vurdert i egen post.

TC 1 Varmtvannstank

Beskrivelse

Varmtvann leveres fra fellesanlegg. Det er konstatert at det er varmt vann i alle blandebatterier. Fellesanlegg utenfor leiligheten er ikke inspisert.

Elektrisk anlegg

Dette er en forenklet kontroll begrenset til de spørsmål og undersøkelser som forskrift til avhendingslova (tryggere bolighandel) § 2-18 inneholder. Dette kan ikke sammenlignes med en kontroll utført av offentlig myndighet (Det lokale eltilsyn) eller registrert elektrovirksomhet, og en bygningssakkyndig har verken kompetanse eller lov til å foreta en slik kontroll.

Tilstanden er vurdert ut fra den forenklede og begrensede kontrollen som forskriften inneholder. El-anlegget kan ha feil og mangler som en slik forenklet undersøkelse ikke vil avdekke. Vær derfor oppmerksom på denne risikoen, og søk videre veiledning eller få en fullstendig kontroll utført av registrert elektrovirksomhet.

Beskrivelse

Sikringsskap i gangen med automatsikringer og jordfeilbryter. 10 kurser. Lastbryter på 40 A.

Det er kursoversikt i skapet.

1. Foreligger det eltilsynsrapport de siste 5 år, og det er ikke foretatt arbeid på anlegget etter denne, utenom retting av eventuelle avvik i eltilsynsrapport (dvs en el-tilsynsrapport uten avvik)?
Nei

Spørsmål til eier

2. Når ble det elektriske anlegget installert eller sist gang totalt rehabilitert (årstall)? Med totalt rehabilitert menes fullstendig utskiftet anlegg fra inntakssikring og videre.
2022 Ref. samsvarserklæring.
3. Er alle elektriske arbeider/anlegg i boligen utført av en registrert elektroinstallasjonsvirksomhet?
Ja
4. Er det elektriske anlegget utført eller er det foretatt tilleggsarbeider på det elektriske anlegget etter 1.1.1999?
Ja
Eksisterer det samsvarserklæring?
Ja
Det er fremvist samsvarserklæring fra utførte el. installasjoner. Erklæringen er datert 15.09.2022 og gjelder "total renovering av leilighet". Arbeidene er utført av Consepto Elektro AS. Se erklæringen for nærmere spesifikasjon.
5. Foreligger det kontrollrapport fra offentlig myndighet – Det Lokale Eltilsyn (DLE) eller eventuelt andre tilsvarende kontrollinstanser med

avvik som ikke er utbedret eller kontrollen er over 5 år?

Nei

6. Forekommer det ofte at sikringene løses ut?
Nei
7. Har det vært brann, branntilløp eller varmgang (for eksempel termiske skader på deksler, kontaktpunkter eller lignende) i boligens elektriske anlegg?
Nei

Generelt om anlegget

8. Er det tegn til at det har vært termiske skader (tegn på varmgang) på kabler, brytere, downlights, stikkontakter og elektrisk utstyr? Sjekk samtidig tilstanden på elektrisk tilkobling av varmtvannsbereider, jamfør eget punkt under varmtvannstank
Nei
9. Er der synlig defekter på kabler eller er disse ikke tilstrekkelig festet?
Nei

Inntak og sikringsskap

10. Er det tegn på at kabelinnføringer og hull i inntak og sikringsskap ikke er tette, så langt dette er mulig å sjekke uten å fjerne kapslinger?
Nei
11. Finnes det kursfortegnelse, og er den i samsvar med antall sikringer?
Ja
12. Foreta en helhetsvurdering av det elektriske anlegget, dets alder, allmenne tilstand og fare for liv og helse. Bør det elektriske anlegget ha en utvidet el-kontroll?
Nei

Generell kommentar

I følge gjeldende fagstandard (NS 3600) skal det gis opplysninger om inspektørens elektrokompetanse). Undertegnede er ikke utdannet innen elektrofaget.



Sikringsskap.

FORHOLD SOM ÅPENBART KAN MEDFØRE FARE FOR HELSE, MILJØ OG SIKKERHET

Tilstandsrapport

Dette punktet inneholder tydelige og lett synlige forhold ved boligen som åpenbart kan påvirke helse, miljø og sikkerhet, og som bygningssakkyndige har oppdaget. Terskelen for hva som anses som åpenbart er høy, og det utføres ikke undersøkelser med sikte på å avdekke slike forhold. Punktet omfatter ikke skjulte eller ikke-synlige forhold, tekniske vurderinger eller forhold som krever spesialundersøkelser. Forhold vurderes etter byggt teknisk forskrift på befaringstidpunktet. Røykvarslere og håndholdt brannslukningsutstyr vurderes etter gjeldende forskrift om brannforebygging.



Helse, miljø og sikkerhet

Beskrivelse

Det er utført en enkel vurdering av HMS (helse, miljø og sikkerhet) i h.h.t. gjeldende regler. Sjekkpunkter er blant annet høyde på balkongrekkverk, manglende rekkverk, radon, elektrisk anlegg, brannvarsling med mer. Eventuelle avvik skal skrives inn i rapporten, men uten TG (tilstandsgrad). Ved avvik er disse listet opp under dette avsnittet i eget punkt. (Står det ingenting er det ikke avdekket avvik).

Vurdering av avvik:

- Det er tegn på avvik i branncelleinndeling ut ifra dagens byggt tekniske forskrift.

Inngangsdøren har ikke synlig brannsertifisering.

Konsekvens/tiltak

- For å avklare omfanget av avvik ved branncelleinndeling må det gjøres nærmere undersøkelser av en kvalifisert fagkyndig person. Brannen kan spre seg raskere ved avvik i branncelleinndelingen.

Arealer, byggetegninger og brannceller

Standard gjeldende fra 01.01.2024

Arealmålinger og arealoppsett er basert på Norsk standard 3940:2023 Areal- og volum-beregninger av bygninger. Arealet gjelder for tidspunktet da boligen ble målt

Hva er måleverdig areal?

Arealet i rommet må ha minst 1,90 m fri høyde over gulvet og minst bredde på 0,60 m. Et loft med skråtak vil for eksempel bare få registrert målbart areal der høyden er minst 1,90 m og bredden minst 0,60 m. Rommet må ha dør eller luke, og gangbart gulv.

Hva er bruksareal?

BRA = BRA-i + BRA-e + BRA-b

Bruksarealet for bygningen er bruttoarealet minus arealet som optas av yttervegger.



Internt bruksareal (BRA-i)	Arealet innenfor boenheten(e)
Eksternt bruksareal (BRA-e)	Arealet av alle rom utenfor boenheten(e) og som tilhører denne, slik som for eksempel boden
Innglasset balkong mv (BRA-b)	Arealet av innglasset balkong, veranda eller altan når denne er tilknyttet boenheten(e)
Terrasse- og balkongareal (TBA)	Arealet av terrasser, åpne balkonger og åpen altan tilknyttet boenheten(e)

Gulvareal (GUA) Er sum av BRA (bruksareal) og ALH (areal med lav takhøyde).
Areal med lav takhøyde (ALH) er ikke måleverdig areal, som skyldes skråtak og lav himlingshøyde.
GUA kan opplyses i markedsføring der det er aktuelt for den konkrete boligen og kun sammen med BRA-i, for eksempel der gulvflaten har en verdi og har funksjon ved møblering og bruk av rommene. Ikke innredet areal som kaldloft, måles og oppgis normalt ikke.

Arealet kan ikke alltid fastsettes nøyaktig

Areal kan være komplisert eller umulig å måle opp nøyaktig fordi det er vanskelig å fastslå tykkelsen på innervegger, skjeheter i og utforming av bygningskonstruksjoner som karnapp, buer og vinkler som ikke er rette, åpne rom over flere etasjer og så videre.

Eiendommens markedsverdi kan ikke baseres på en matematisk beregning basert på antall kvadratmeter opplyst i rapporten. Opplysninger om areal kan altså ikke alene benyttes for å beregne eiendommens verdi.

Den bygningsfaglige kan avdekke eventuelle bruksendringer og avvik i branncelleinndeling

Den bygningsfaglige ser på byggetegninger hvis de er tilgjengelige og dette er en del av oppdraget, og vurderer bruken av boligen opp mot tegningene. Hvis den bygningsfaglige avdekker at en bolig ikke ser ut til å være delt opp i brannceller etter kravene i byggeteknisk forskrift på befaringstidspunktet, skal det opplyses om dette.

Reglene om bruksendring og brannceller kan være kompliserte. Søk videre faglige råd om rapporten ikke gir deg svar. Den bygningsfaglige kan ikke vurdere og svare på alle spørsmål, og kan heller ikke vite om kommunen kan gi unntak for kravene som gjelder. [Vil du vite mer?](#)

Om brannceller

En branncelle er hele eller avgrensede deler av en bygning hvor en brann fritt kan utvikle seg uten at den kan spre seg til andre bygninger eller andre deler av bygningen i løpet av en fastsatt tid.

Om bruksendring

Bruksendring er å endre bruken av et rom fra en tillatt bruk til en annen. Dette kan kreve søknad og tillatelse, for eksempel hvis du endrer et rom fra bod til soverom eller arbeidsrom, eller hvis du endrer en bolig til to separate boliger.

Rom for varig opphold har krav til takhøyde, romstørrelse, rømningsvei og lysforhold som må være oppfylt. Du kan søke kommunen om unntak for kravene, men kan ikke regne med å få unntak for krav som går på helse og sikkerhet, for eksempel krav til rømningsvei.

Bruksendring som krever godkjenning, og som ikke er søkt bruksendret, er ulovlig. Kommunen kan etter plan- og bygningsloven kapittel 32 forfølge overtredelser. Kommunen kan pålegge deg å avslutte den ulovlige bruken, eventuelt å rette eller tilbakeføre rommet til godkjent bruk.

Arealer

Boligbygg med flere boenheter

Etasje	Bruksareal BRA m ²			SUM	Terrasse- og balkongareal (TBA)
	Internt bruksareal (BRA-i)	Eksternt bruksareal (BRA-e)	Innglasset balkong (BRA-b)		
4. etasje	40			40	5
Kjeller		3		3	
SUM	40	3			5
SUM BRA	43				

Romfordeling

Etasje	Internt bruksareal (BRA-i)	Eksternt bruksareal (BRA-e)	Innglasset balkong (BRA-b)
4. etasje	Bad, stue, kjøkken, soverom, gang		
Kjeller		Kjellerbod	

Kommentar

Det er skråhimling i leiligheten. Laveste himlingshøyde er ca. 225 cm. og høyeste høyde er ca. 265 cm.

Balkong (TBA) på ca. 5,45 m², avrundet til 5 m².

Kjellerbod (BRA-e) på ca. 3,45 m², avrundet til 3 m². Boden er merket med 403.

Lovlighet

Byggetegninger

Det foreligger godkjente og byggemeldte tegninger, men det er avvik fra disse.

Kommentar: Leiligheten er bygget om ved at opprinnelig kjøkken er gjort om til soverom. Kjøkkenet er flyttet ut på stuen. Tidligere eier har opplyst at ombygging er klarert med borettslaget med forutsetning om at alle arbeider utføres av kvalifiserte fagfolk.

Nyere håndverkstjenester

Er det ifølge eier utført håndverkstjenester på boligen siste 5 år?

Ja Nei

Kommentar: Tidligere eier har byttet og flyttet kjøkken. Generell oppussing av flater.

Befarings - og eiendomsopplysninger

Befaring

Dato	Til stede	Rolle
07.5.2026	Erik Øyum med nøkkel	Takstingeniør

Matrikkeldata

Kommune	gnr.	bnr.	fnr.	snr.	Areal	Kilde	Eieforhold
301 OSLO	95	46	0	0	27418.1 m ²	BEREGNET AREAL (Ambita)	Eiet

Adresse

Ammerudveien 29 E

Hjemmelshaver

AI Ammerudslettas Borettslag

Andelsobjekt

Boligselskap	Org.nr.	Leil. nr.	Forretningsfører	Eier av adkomstdokumenter
119/Ammerudsletta Borettslag A/L	955362128	119	OBOS	Mansoor Hussain

Innskudd, pålydende mm

Andelsnummer	Pålydende	Opprinnelig innskudd	Andel fellesformue	Andel fellesgjeld
6	100	4 900	22 345 31.12.2025	194 991 04.05.2026

Kommentar

Opplysninger om fellesgjeld/-formue er hentet fra forr. fører.

Eiendomsopplysninger

Beliggenhet

Beliggende på Ammerud i Oslo. Det går T- bane i kort gangavstand fra leiligheten. Området er godt dekket med skoler og barnehager. Kort vei til marka. Nærmeste matbutikker er Kiwi Ammerud.

Adkomstvei

Offentlig, kommunal vei.

Tilknytning vann

Offentlig, kommunal tilknytning. Privat stikkledning på egen eiendom.

Tilknytning avløp

Eiendommen er tilknyttet offentlig avløpsnett via private stikkledninger.

Regulering

Regulert til boliger med tilhørende anlegg. Reguleringsplan S-785.

Skattetakst og formuesverdi

År	Kommentar
2025	Fås ved henvendelse til ligningskontoret

Forsikring

Selskap	Avtalenr	Type	Forsikringssum	Årlig premie
IF skadeforsikring	SP5043382			
Kommentar Beboere må selv tegne innbo-/løsøreforsikring				

Kilder og vedlegg

Dokumenter

Beskrivelse	Dato	Kommentar	Status	Sider	Vedlagt
Forretningsfører	06.05.2026		Gjennomgått		Nei
Tegninger	06.05.2026		Gjennomgått		Nei
Egenerklæring	06.05.2026		Gjennomgått		Nei
Eiendomsverdi.no	06.05.2026		Gjennomgått		Nei

Revisjoner

Versjon	Ny versjon	Kommentar
1	15.05.2026	
2	20.05.2026	

For gyldighet på rapporten se forside

Tilstandsrapportens avgrensninger

STRUKTUR • REFERANSENIVÅ • TILSTANDSGRADER

- Rapporten er basert på innholdskrav i Forskrift til avhendingslova (tryggere bolighandel). Formålet er å gi en tilstandsanalyse til bruk for den som bestiller og/eller i et salg til forbruker, og ikke for andre tredjeparter. Rapportens struktur, metode og begrepsbruk følger i hovedsak Norsk Standard NS 3600:2018 (Teknisk tilstandsanalyse ved omsetning av bolig), samt Takstbransjens retningslinjer for arealmåling når det gjelder fordeling mellom P-areal og S-areal.
- Tilbakeholdt eller uriktig informasjon som har betydning for vurderingen, er ikke bygningssakkyndiges ansvar. Rapporten beskriver avvik, altså en tilstand som er dårligere enn referansenivået. Rapporten framhever normalt ikke positive sider ved boligen ut over det som fremgår av tilstandsgradene.
- Tilstanden angis i rapporten og gir uttrykk for en gitt forventet tilstand blant annet vurdert ut fra alder og normal bruk slik:

i) **Tilstandsgrad 0, TG0:** Ingen avvik eller skader. I tillegg må bygningsdelen være tilnærmet ny, mindre enn 5 år, og det foreligger dokumentasjon på faglig god utførelse.

ii) **Tilstandsgrad 1, TG1:** Mindre avvik. Normal slitasje. Strakstiltak ikke nødvendig. TG1 kan gis når bygningsdelen er tilnærmet ny og det ikke foreligger dokumentasjon på faglig god utførelse.

iii) **Tilstandsgrad 2, TG2:** Vesentlige avvik, og mindre avvik som etter NS 3600 gir TG 2, men som ikke nødvendigvis krever umiddelbare tiltak. Konstruksjonen har normalt enten feil utførelse, en skade eller symptomer på skade, sterk slitasje eller nedsatt funksjon. Vedlikehold eller tiltak trengs i nær fremtid, det er grunn til å varsle fare for skader på grunn av alder eller overvåke spesielt på grunn av fare for større skade eller følgeskade. For skjulte konstruksjoner vil alder i seg selv være et symptom som kan gi TG2. For synlige konstruksjoner kan alder sammen med andre symptomer og momenter gi TG2. Avvik under TG2 kan gis sjablongmessig anslag.

iv) **Tilstandsgrad 3, TG3:** Store eller alvorlige avvik. Kraftige symptomer på forhold som man må regne med trenger utbedring straks eller innen kort tid. Påvist funksjonssvikt eller sammenbrudd. Avvik under TG3 skal gis sjablongmessig anslag.

v) **Tilstandsgrad TGiu:** Ikke undersøkt/ikke tilgjengelig for undersøkelse.

- Ved TG0 og TG1 gis det normalt ingen begrunnelse for valg av tilstandsgrad, fordi bygningen eller bygningsdelen da bare har normal slitasje. For anbefalte tiltak ved TG2 og TG3 må bruker av rapporten vurdere om tiltakene er nødvendige og lønnsomme. Hva det vil koste å utbedre rom eller bygningsdeler er et sjablongmessig anslag basert på registrert avvik og angitte tiltak i rapporten. Anslaget er gitt på generelt grunnlag og basert på erfaringstall i fem intervaller, og kan ikke forveksles med en konkret vurdering og tilbud fra en entreprenør eller håndverker. Det må eventuelt innhentes tilbud for en nærmere undersøkelse, og konkret og nøyaktig vurdering av utbedringskostnad. Kostnader til ikke oppdagede avvik/utbedringer/feil kan forekomme. Utbedringskostnad avhenger av personlige preferanser og markedspris på materialer og tjenesteyter.

PRESISERINGER

- Avvik vurderes ut fra tekniske forskrifter på godkjenningstidspunktet for bygget. Noen bygningsdeler vurderes etter gjeldende teknisk forskrift på befaringsstidspunktet. Dette gjelder blant annet:

i) Bad, vaskerom (våtrom)

ii) Forhold rundt brann, rømming, sikkerhet, for eksempel rekkverkshøyder/åpninger, ulovlige bruksendringer, brannceller mv.

- For skjulte konstruksjoner slik som vann og avløp uten dokumentasjon, er kvalitet og alder vurdert.

- Fastmonterte installasjoner, for eksempel innfelt belysning (downlights), demonteres ikke for å sjekke dampspærren bak. Dette av hensyn til bygningssakkyndiges kompetanse og risikoen for skade.

- Kontroll av fukt i konstruksjonen ved hulltaking i bad og vaskerom (våtrom), rom under terreng (kjelleretasje, underetasje og sokkeletasje) eller andre bygningsdeler skjer etter eiers aksept. Hulltaking av våtrom og rom under terreng kan unntaksvis unnlates, se Forskrift til Avhendingsloven.

- Kontroll av romfunksjoner for P-ROM utføres kun når det ikke foreligger godkjente og byggemeldte tegninger, eller når tegninger ikke stemmer med dagens bruk.

- Bygningssakkyndig gir en forenklet vurdering av branntekniske forhold og elektriske installasjoner i boligen dersom det er mer enn fem år siden sist boligen hadde el-tilsyn. Bygningssakkyndig kan anbefale å konsultere offentlige myndigheter eller kvalifisert elektrofaglig fagperson ved behov for grundigere undersøkelser.

TILLEGGSUNDERSØKELSER

Etter avtale kan tilstandsanalysen utvides til også å omfatte tilleggsundersøkelser utover minimumskravet i forskriften.

BEFARINGEN

Rapporten gir en vurdering av byggverk og bygningsdeler som bygningssakkyndig har observert, og som fremkommer av Forskrift til avhendingsloven. Rapporten er likevel ingen garanti for at det ikke kan finnes skjulte feil, skader og mangler. NS 3600:2018 (Teknisk tilstandsanalyse ved omsetning av bolig) har undersøkelsesnivå fra 1 til 3, der undersøkelsesnivå 1 er det laveste og baseres på visuell observasjon. Rapporten baseres på undersøkelsesnivå 1 med få unntak (våtrom og rom under terreng). I praksis betyr dette at gjennomføringen av befaringen begrenses som følger:

- Det utføres kun visuelle observasjoner på tilgjengelige flater uten fysiske inngrep (f.eks. riving).

- Flater som er skjult av snø eller på annen måte ikke er tilgjengelig eller skjult, blir ikke kontrollert. Det foretas ikke funksjonsprøving av bygningsdeler, som isolasjon, piper, ventilasjon, el. anlegg, osv.

- Det gis ingen vurdering av boligens tilbehør, hvite- og brunevarer og annet inventar. Dette gjelder også integrert tilbehør.

- Inspisering av yttertak er basert på det som er synlig, normalt på innsiden fra loftet og utvendig fra stige/bakkenivå. Befaring av tak må være sikkerhetsmessig forsvarlig for å kunne gjennomføres.

Tilstandsrapportens avgrensninger

- Stikkprøvetakninger er utvalgt tilfeldig og kan innebære kontroll under overflaten med spiss redskap eller lignende.

UTTRYKK OG DEFINISJONER

- Tilstand: Byggverkets eller bygningsdelens tekniske, funksjonelle eller estetiske status på et gitt tidspunkt.
- Symptom: Observerbart forhold som gir indikasjon på hvilken tilstand et byggverk eller en bygningsdel befinner seg i. Benyttes ved beskrivelse av avvik.
- Skadegjørere: Zoologiske eller biologiske skadegjørere, i hovedsak råte, sopp og skadedyr.
- Fuktsøk: Overflatesøk med egnet søkeutstyr (fuktindikator) eller visuelle observasjoner.
- Fuktmåling: Måling av fuktinnhold i materiale eller i bakenforliggende konstruksjon ved bruk av egnet måleutstyr (blant annet hammerelektrode og pigger).
- Utvidet fuktsøk (hulltaking): Boring av hull for inspeksjon og fuktmåling i risikoutsatte konstruksjoner, primært i tilstøtende vegger til bad, utforede kjellervegger og eventuelt i oppforede kjellergulv.
- Normal slitasje: Forventet nedsliting av materiale i overflaten som er basert på enkle visuelle observasjoner. Kan vurderes sammen med bygningsdelens alder.
- Forventet gjenværende brukstid: Anslått tid et byggverk eller en del av et byggverk fortsatt vil være tjenlig for sitt formål (NS3600, Termer og definisjoner punkt 3.9)

AREALBEREGNING FOR BOENHETER

- Areal fastsettes etter Forskrift til avhendingsloven og Norsk Standard 3940 Areal- og volum-beregninger av bygninger fra 2023.
- Areal oppgis i hele kvadratmeter i rapporten, og gjelder for det tidspunkt oppmålingen fant sted.
- Bruksareal (BRA) er det måleverdige arealet som er innenfor omsluttete vegger målt i gulvhøyde (bruttoareal minus arealet som opptas av yttervegger). I tillegg til gulvhøyde gjelder regler om fri bredde for at arealet skal være måleverdig, med betydning for BRA av for eksempel loft med skråtak. BRA består av internt bruksareal (BRA-i), eksternt bruksareal (BRA-e) og innglasset balkong mv (BRA-b). Terrasse- og balkongareal (TBA) opplyses der tilstandsrapporten skal benyttes i boligomsetningen og der det er aktuelt. I tillegg kan gulvareal (GUA) og areal med lav takhøyde (ALH) opplyses sammen med BRA der det er aktuelt og en del av oppdraget. Rom skal ha atkomst og gangbart gulv for å kunne regnes som BRA/måleverdig areal.
- Arealet måles og oppgis dersom arealet oppfyller krav til måleverdighet.

- Arealet måles og oppgis dersom arealet oppfyller krav til måleverdighet, slik som at arealet må ha minst en bredde på 0,6m og minst en høyde på 1,9 m osv. Et rom kan være i strid med teknisk forskrift og mangle godkjenning hos kommunen for den aktuelle bruken, uten at dette får betydning for om arealet måles og oppgis i tilstandsrapporten. Når arealet måles tas det ikke hensyn til om arealet er lovlig oppført eller om bruken er lovlig, bruksendringer, lysforhold eller andre sikkerhetsmangler.

- Eiendommens markedsverdi kan ikke baseres på en ren matematisk beregning i forhold til antall kvadratmeter opplyst i rapporten. Opplysninger om areal kan altså ikke alene benyttes for beregning av eiendommens verdi.

- Rom som ligger utenfor boenheten, men som eier har påvist og/eller opplyst at tilhører boenheten, er oppmålt og inkludert i BRA-e. Det er ikke fremvist dokumentasjon på at rommet tilhører boenheten, med mindre dette er angitt særskilt. Rom utenfor boenheten kan omdisponeres av borettslaget/sameiet og dette kan påvirke boligens BRA. Vær oppmerksom på at NS 3940:2023 og eierseksjonsloven har ulik definisjon av fellesareal. Ved arealmåling gjelder NS 3940:2023 som definerer fellesareal slik: "Delen av bygning som brukes av to eller flere bruksenheter eller til bygningens forvaltning, drift eller vedlikehold."

- Se øvrig informasjon om areal i rapporten, Norsk Standard 3940 (2012 og 2023) og veiledningen til disse.

PERSONVERN

iVerdi AS, bygningssakkyndig og takstforetaket behandler personopplysninger som bygningssakkyndig trenger for å kunne utarbeide rapporten. Personvernerklæring med informasjon om bruk av personopplysninger og dine rettigheter finner du her [Personvernerklæring - iVerdi](https://www.norsktakst.no/norsk/om-norsk-takst/personvernerklæring/reservasjon/)

DELING AV PERSONOPPLYSNINGER FOR TRYGGERE BOLIGHANDEL OG MULIG RESERVASJON

Norsk takst og deres samarbeidspartnere benytter personopplysninger fra rapporten for analyse- og statistikkformål, samt utvikling og drift av produkter og tjenester for takstbransjen og andre aktører i boligomsetningen. Les mer om dette og hvordan du kan reservere deg på <https://www.norsktakst.no/norsk/om-norsk-takst/personvernerklæring/reservasjon/>

Vendu lager en boliganalyse basert på opplysninger fra rapporten. Les mer om dette og hvordan du kan reservere deg her: <https://samtykke.vendu.no/KK4789>

KLAGEORDNING FOR FORBRUKERE

Er du som forbruker misfornøyd med bygningssakkyndiges arbeid eller

Tilstandsrapportens avgrensninger

opptreden ved taksering av bolig eller fritidshus, se
www.takstklagenemnd.no for mer informasjon