

aktiv.

Høgsfjordgata 1, 4307 SANDNES

**Lekker del av tomannsbolig med
3 soverom og gjennomgående god
standard. Felles hage og god
parkering. Peis og varmepumpe**



Partner / Eiendomsmegler MNEF

Anne Kristine Undheim

Mobil 482 54 277

E-post anne.kristine.undheim@aktiv.no

Aktiv Eiendomsmegling Jæren

Jernbanegata 5, 4340 Bryne. TLF. 51 77 80 00

Nøkkelinformasjon

Prisant.: Kr 3 690 000,-
Total ink omk.: Kr 3 690 000,-
Selger: Marita Vastveit

Salgsobjekt: Tomannsbolig
Eierform: Eierseksjon
Byggeår: 1953
BRA-i/BRA Total 98/112 kvm
Tomtstr.: 917 kvm
Soverom: 3
Gnr./bnr. Gnr. 69, bnr. 309
Snr. 1
Oppdragsnr.: 1403260015

Velholdt bolig på ett plan Sentral og barnevennlig beliggenhet på Trones

Høgsfjordgata 1 er en lekker del av en horisontaldelt tomannsbolig beliggende i første etasje. Eiendommen ligger i et barnevennlig område med gangavstand til skole, barnehage og matbutikk, ellers er det nærhet til både Sandnes sentrum og Kvadrat/Forus. Seksjonen ligger med fin utsikt til fjell og litt av Gandsfjorden og har et solrikt uterom.

Verdt å merke seg:

- Velholdt bolig over ett plan
- Gode parkeringsforhold på tomt.
- El-billader er installert.
- Terrasse med utgang ifra stue og uteplass ved inngangsparti.
- Peisovn og varmepumpe
- Flislagt bad med badekar
- Tre gode soverom
- Felles lagringsplass i kjelleren

Innhold:

1. etg.: Entré, bad, stue, kjøkken, 3 soverom



Innhold

Nøkkelinformasjon	2
Om eiendommen	4
Egenerklæring	37
Tilstandsrapport	44
Nabolagsprofil	93
Budskjema	102

Om eiendommen

Om boligen

Areal

BRA - i: 98 kvm

BRA - e: 14 kvm

BRA totalt: 112 kvm

TBA: 11 kvm

Bruksareal fordelt på etasje

1. etasje

BRA-i: 98 kvm Entré, bad, stue, kjøkken, 3 soverom

BRA-e: 14 kvm Bod i kjeller

TBA fordelt på etasje

1. etasje

11 kvm

Tomtetype

Eiet

Tomtestørrelse

917 kvm

Tomtebeskrivelse

Felles tomt. Hage og kjeller er delt med nabo 60/40 eierskap og det er en stor, frodig, herlig hage rundt huset. Tomten har velstelt plen og ligger godt skjermet med gjerde og tett hekk. Hagen har frukttre, busker, naturstein, støttemur og trappetrinn i terreng.

Det er ettermiddagssol i den disponible hagen, som er ypperlig for barnelek og stor til denne type bolig. Solen kan ellers nytes fra morgen til ca. kl. 14 på terrassen ut ifra stuen. Det er også en hellelagt uteplass ved inngangspartiet.

Beliggenhet

Sentralt beliggende på Trones med utsikt utover Gandsfjorden.

Attraktiv beliggenhet i et rolig, etablert og barnevennlig boligområde bestående av i hovedsak eneboliger. Gang-/sykkelavstand til Trones skole, Giske ungdomsskole, Sandnes Videregående skole, Giskehallen m.m.

I gaten Høgsfjordgata har man en fin blanding av eldre boliger og nye funksiboliger som bidrar til at man har et pent nabolag som gir et godt inntrykk.

Sandnes sentrum med et mangfold av servicetilbud, butikker, restauranter, kjøpesentre og togstopp er kun ca. 1 km unna, som gjør at man enkelt kan spasere eller trille på sykkelen ned til sentrum på kort tid.

Adkomst

Se vedlagte kart. Det vil bli satt opp visningsskilt ved fellesvisninger.

Bebyggelsen

Veletablert boligområde bestående av eneboliger, tomannsboliger og småhus.

Bygningssakkyndig

Duo Takst AS

Type rapport

Tilstandsrapport

Byggemåte

Taktekking er tekket med betongtakstein.

Takrenner og nedløp av plast.

Fasade/kledning har liggende bordkledning.

Bygningen har malte trevinduer med 2-lags glass.

Bygningen har malt hovedytterdør og malt balkongdør i tre.

Det er etablert en balkong i impregnert trevirke.

Byggemåte er hentet fra tilstandsrapport utført av DuoTakst AS v/Simen Sabalis

Eiendommen er gjennomgått av en bygningskyndig og det er utarbeidet en tilstandsrapport. Denne er vedlagt salgsoppgaven. Nedenfor følger informasjon om forhold som har fått TG 2 og TG 3.

Forhold som har fått TG2:

TAKTEKKING

Taktekking er tekket med betongtakstein. Taket er besiktiget fra bakkenivå, fremstod uten synlige skader eller mangler ved befarings, ingen registrert avvik.

Normal tid før utskifting av betongtakstein er 10 - 40 år.

Normal tid før omlegging av betongtakstein er 30 - 60 år.

Vurdering av avvik:

Mer enn halvparten av forventet brukstid er passert på taktekingen.

Mer enn halvparten av forventet brukstid er passert på undertak.

Det registreres stedvis noe mosegroing på takstein. Dette kan over tid holde på fukt og øke slitasjen.

Konsekvens/tiltak

Overvåk tilstanden jevnlig. For å få tilstandsgrad 0 eller 1 må tekkingen skiftes ut, men tidspunktet for når dette er nødvendig er vanskelig å si noe om.

Når takteking og undertak begynner å bli gamle, øker risikoen for lekkasjer, noe som kan føre til omfattende og kostbare reparasjoner av underliggende konstruksjoner dersom en ikke foretar tiltak på konstruksjonene før dette oppstår.

NEDLØP OG BESLAG

Takrenner og nedløp av plast. Fremstod uten synlige skader eller mangler ved befaringsingen registrert avvik. Oppspyling/kontroll av takrenner og nedløp anbefales med jevne mellomrom.

Vurdering av avvik:

Det er ikke tilfredsstillende bortledning av vann fra taknedløp ved grunnmur.

Det mangler snøfangere på hele eller deler av taket, men det var ikke krav om dette på byggemeldingstidspunktet.

Det mangler tilfredsstillende adkomst til pipe for feier.

Mer enn halvparten av forventet brukstid er passert på renner/nedløp/beslag.

Konsekvens/tiltak

Stigetrinn for feier må monteres.

Det var ikke krav til snøfangere på oppføringstidspunktet. Det anbefales likevel å montere snøfangere ved utsatte takflater for å redusere risiko for snø- og isras og sikre trygg ferdsel under taket, spesielt ved inngangspartier og gangsoner.

Anbefaler å føre nedløp til egnet bortledning fra bygget, avslutning over terreng kan gi økt vannbelastning mot grunnmur og terreng med risiko for fuktproblematikk over tid.

VEGGKONSTRUKSJON

Veggene har trekonstruksjon av ukjent utførelse. Fasade/kledning har liggende bordkledning.

Normal tid før beising av trekledning eller laft, beiset er 2 - 6 år.

Normal tid før dekkbeising av trekledning eller laft, dekkbeiset er 4 - 8 år.

Normal tid før maling av trekledning eller laft, malt er 6 - 12 år.

Vurdering av avvik:

Det er avvik:

Det er kun foretatt stikkprøvekontroller av musetetting og lufting bak kledning der dette er mulig. Der dette er undersøkt ble det registrert store nok mellomrom til at skadedyr kan forekomme.

Konsekvens/tiltak

Tiltak:

Anbefaler utbedring av musetetting i nedre del av kledningen. Manglende tiltak kan gi økt risiko for at skadedyr tar seg inn i konstruksjonen med påfølgende skade og luktproblematikk over tid.

TAKKONSTRUKSJON/LOFT

Takkonstruksjonen er besikket fra bakkeplan.

Vurderingen er basert på synlige forhold på befaringsdagen, og tilstandsgrad er satt ut fra bygningens alder.

Vurdering av avvik:

Det er avvik:

For eldre typer takkonstruksjoner er det ikke uvanlig at lufting av konstruksjonen er mangelfull eller fraværende. Det er ikke observert synlige luftespalter i gesims på befaringstidspunktet.

DØRER

Bygningen har malt hovedytterdør og malt balkongdør i tre. Normal slitasje i overflater, pakninger og beslag/hengsler.

Det ble ikke registrert punkterte glass på befaringsdagen, forbehold om dette da synligheten av disse vil kunne variere med temperatur og lysforhold

Normal tid før kontroll og justering av tredører er 2 - 8 år.

Normal tid før utskifting av tredører og aluminiums dører er 20 - 40 år.

Vurdering av avvik:

Det er påvist dører som er vanskelig å åpne eller lukke.

Det er avvik:

Terrassedør på soverom tar i karm ved åpning og lukking.

Konsekvens/tiltak

Tiltak:

Anbefaler justering/vedlikehold av beslag og hengsler, manglende tiltak kan gi økt slitasje og redusert funksjon over tid.

SKORSTEIN OVER TAK

Pipe er fra byggeår, med opprinnelig beslag rundt overgangen mot taktekking.

Generell info:

Pipe/bly over tak er tilsynelatende ubehandlet, det anbefales jevnlig impregnering/ behandling for å unngå utettheter (hvert 5. år).

Normal tid før ompussing av murte skorsteiner, pusset utvendig er 10 - 30 år.

Vurdering av avvik:

Det er avvik:

Det registreres sprekker i skorstein. Sprekker kan over tid gi økt risiko for fuktinntrenging og videre nedbrytning.

Konsekvens/tiltak

Tiltak:

På grunn av alder anbefales det å etablere heldekkende beslag rundt skorsteinen for å sikre bedre beskyttelse og redusere risiko for fremtidige lekkasjer.

BAD - OVERFLATER GULV

Gulvet er flislagt. Rommet har elektriske varmekabler. Fall mot sluk er målt til 10 mm til dusjkabinett. Høydeforskjell fra toppen av sluket til toppen av membranen ved dørterskelen er 35 mm.

Overflater i normal stand iht. alder.

Vurdering av avvik

Det er påvist at noen fliser har bom (hulrom under).

Det er påvist avvik i fallforhold til sluk i forhold til krav i forskrift på byggetidspunktet.

Konsekvens/tiltak

Selv om bom eller hullyd ikke alltid er et umiddelbart problem, bør det overvåkes nøye før eventuell utvikling i sprekker i flisfuger e.l. oppstår. Dette må en foreta tiltak for, for å begrense utviklingen.

Til tross for avviket i fall/høydeforskjell til sluk, vil gulvet fortsatt kunne lede vann mot sluket, men med redusert effektivitet. Dette kan potensielt øke risikoen for vannansamling i enkelte områder av badet.

BAD - SLUK, MEMBRAN OG TETTESJIKT

Det er plastsluk og smøremembran med ukjent utførelse.

Det ble ikke registrert synlige skader, lekkasjer eller unormale fuktverdier ved befaring.

Vurdering av avvik:

Membran kan ikke konstateres (ikke synlig og det foreligger heller ikke dokumentasjon).

Membran er ikke synlig under klemringen, og det kan derfor ikke bekreftes om den er ført tilstrekkelig inn under klemringen.

Konsekvens/tiltak

Det må gjøres nærmere undersøkelser. Manglende membran/tettesjikt medfører risiko for lekkasjer og fukt i konstruksjonen.

VANNLEDNINGER

Innvendige vannledninger er av kobber med ukjent alder

Kontrollen er avgrenset til innvendig i boligen, og kontrollen stopper ved vegg gjennomføringer.

Ledningsnett

Normal levetid for vannledninger av kobber er 25 til 75 år.

Normal levetid for lodding er 25 til 75 år.

Vurdering av avvik:

Mer enn halvparten av forventet brukstid er passert på innvendige vannledninger.

Vannledninger har oppnådd alder som tilsier at skader / lekkasjer kan oppstå.

Konsekvens/tiltak

Det er ikke behov for utbedringstiltak siden anlegget fungerer i dag, men ut ifra alder kan skader plutselig oppstå på eldre anlegg.

I forbindelse med oppgradering/renovering vil det være naturlig med utskiftning av rør.

AVLØPSRØR

Det er avløpsrør av plast med ukjent alder.

Kontrollen er avgrenset til innvendig i boligen, og kontrollen stopper ved sluket/ etasjeskille.

Ledningsnett

Normal levetid for avløpsledninger av plast er 25 til 75 år.

Vurdering av avvik:

Mer enn halvparten av forventet brukstid er passert på innvendige avløpsledninger.

Avløpsrør har oppnådd alder som tilsier at skader / lekkasjer kan oppstå.

Konsekvens/tiltak

Det er ikke behov for utbedringstiltak siden anlegget fungerer i dag, men ut ifra alder kan skader plutselig oppstå på eldre anlegg.

I forbindelse med oppgradering/renovering vil det være naturlig med utskiftning av rør.

VARMTVANNSTANK

Varmtvannstanken er på ca. 200 liter. Plassert i felles kjeller.

Utstyr sanitær installasjoner

Normal levetid for v.v beredere elektrisk er 15 til 25 år.

Normal levetid for blande ventil for beredere er 10 til 25 år.

Vurdering av avvik:

Det er ikke påvist tilfredsstillende el-tilkobling av varmtvannstank iht. gjeldende forskrift.

Det er påvist at varmtvannstank er over 20 år

Konsekvens/tiltak

Det bør etableres tilfredsstillende el-tilkobling etter gjeldende forskrift.

En utskifting av bereder som følge av oppnådd alder/(over 20 år) er påregnelig.

FUKTSIKRING OG DRENERING

Dreneringen er fra 1953.

Normal tid før vedlikehold av drensssystem med drensledninger er 1 - 5 år.

Normal tid før utskifting av drensssystem med drensledninger er 20 - 60 år.

Vurdering av avvik:

Mer enn halvparten av forventet levetid på drenering er overskredet.

Det er avvik:

Det er registrert at grunnmursplast mangler klemlist.

Konsekvens/tiltak

Tiltak for redrenering rundt boligen kan ikke utelukkes.

Overvåk tilstanden jevnlig. For å få tilstandsgrad 0 eller 1 må dreneringen skiftes ut, men tidspunktet for når dette er nødvendig er vanskelig å si noe om.

Bruken av underetg/kjeller vil og være avgjørende.

Tiltak:

Dette gir en åpen avslutning i topp og kan medføre at vann og smuss kommer bak.

Det anbefales montert klemlist for tett og korrekt avslutning.

GRUNNMUR OG FUNDAMENTER

Bygningen har betonggrunnmur.

Vurdering av avvik:

Det er avvik:

Det registreres noe riss og malingsavskalling på grunnmuren. På befaringdagen ble det ikke observert tegn til aktive lekkasjer.

Konsekvens/tiltak

Tiltak:

Tilstanden vurderes ikke å ha behov for umiddelbare tiltak, men forholdet bør følges opp med jevnlig kontroll for å avdekke eventuell videre utvikling.

Forhold som har fått TG3:

TERRENGFORHOLD

Terrenget omkring boligen har stedvis fall inn mot bygningskroppen. Dette medfører økt belastning på drenering og grunnmur.

Iht NVE ligger eiendommen UTENFOR aktsomhets område for flom og skred.

Vurdering av avvik:

Terrenget faller inn mot bygningen og det er maksimale forhold for vann inn mot muren.

Konsekvens/tiltak

Andre tiltak:

Terrenget må ha fall fra grunnmuren for å sikre god avrenning av overflatevann.

Eventuelt må det utføres drenerende tiltak i terrenget for å lede overflatevann vekk fra boligen.

Innhold

1.etg.: Entré, bad, stue, kjøkken, 3 soverom

Kjeller: Bod

Standard

Velkommen til Høgsfjordgata 1, en lekker del av tomannsbolig på Trones. Boligen er delt inn i to seksjoner (horisontaldelt) og vår del befinner seg i første etasje.

Man kommer inn i hyggelig felles gang hvor en også har tilgang til kjeller.

Lys entre med malte overflater i tidsriktig farge. Oppheng til yttertøy.

Videre kommer en inn i en stor, romslig stue. Stuen har store vindusflater ut mot terrassen som gir naturlig lys og en god atmosfære i rommet.

Stuen har god plass til en sofaseksjon, sofabord og tv-benk. Spisestuen innbyr til sosialt lag og blir et naturlig samlingspunkt til både familie og venner. Parkett på gulv og lysmalte vegger. Utgang til terrasse. Varmepumpen sørger for behagelig temperatur året rundt. På de ekstra kalde dagene er det en fordel å kunne fyre i peisen.

Kjøkkenet er adskilt fra stuen og har god skap- og benkeplass. Et praktisk kjøkken for en stor eller liten familie.

3 soverom, hvorav samtlige har garderobe. Alle rommene er lysmalt og har parkett på gulv. Hovedsoverom med god plass til dobbeltseng. Soverom 3 har utgang til hage.

Pent helfliset bad med kontraster i fargevalg på gulv og vegg. Baderomsinnredning med skuffer for god oppbevaringsplass for håndkle og diverse baderomsartikler.

Rommet er ellers utstyrt med toalett, dusj og badekar. Et delikat og innbydende rom å starte og avslutte dagen på. Varmekabler i gulv.

I kjelleren har en felles oppbevaring til hageredskaper osv. I tillegg har hver seksjon sin egen bod. Her står vaskemaskin.

Hage og kjeller er delt med nabo 60/40 eierskap og det er en stor, frodig, herlig hage rundt huset. Tomten har velstelt plen og ligger godt skjermet med gjerde og tett hekk. Hagen har frukttrær, busker, naturstein, støttemur og trappetrinn i terreng.

God parkering i gårdsrom. El-billader er installert.

Velkommen til visning!

Innbo og løsøre

Bransjens liste over løsøre og tilbehør legges til grunn for salget dersom ikke annet fremkommer av salgsoppgaven. Listen følger vedlagt salgsoppgaven. Det er full avtalefrihet om hva som skal følge med bolig og fritidsbolig ved salg. Hvis hvitevarer og/eller annet teknisk utstyr medfølger, gis det ingen garantier i forhold til tilstand, funksjonalitet og levetid på disse.

Hvitevarer

Dersom annet ikke fremkommer av salgsoppgaven medfølger kun integrerte hvitevarer.

Parkering

I gårdsrom.

Diverse

Boligen er én av totalt 2 seksjoner og inngår som en del av et eierseksjonssameie. Sameiet er imidlertid ikke organisert, og har ikke et aktivt styre. Det foreligger ikke vedtekter, regnskap eller budsjett. Eierseksjonslovens regler gjelder imidlertid for slike sameier.

Etter eierseksjonsloven § 23 kan ingen kjøpe en boligseksjon hvis kjøpet fører til at man, direkte eller indirekte, blir eier av flere enn to boligseksjoner i eierseksjonssameiet. Begrensningen gjelder ikke kjøp av fritidsboliger. Det finnes også enkelte andre unntak i bestemmelsen.

Foretaket samarbeider med følgende foretak som tilbyr produkter eller tjenester i forbindelse med oppdraget:

- Help forsikring leverer boligkjøperforsikring
- Fremtind leverer boligselgerforsikring

- Banker i Eika-alliansen
- Leverandører knyttet til Overo (for eksempel tilbud fra strømlleverandører)

Energi

Oppvarming

Elektrisitet, varmepumpe og ved.

Informasjon om strømforbruk

Selger har gjort avtale om Norgespris for strøm. Avtalen er bindende, følger eiendommen (målepunktet) og løper til og med 31.12.2026. Les mer hos NVE - www.nve.no

Energimerke

E

Informasjon om energiklasse

Alle som skal selge eller leie ut eiendom må som hovedregel energimerke boligen og fremskaffe en energiattest. Unntak gjelder blant annet for frittstående bygninger med bruksareal på mindre enn 50 m². Det er eier som plikter å fremlegge energiattest og eier er selv ansvarlig for at opplysningene er riktige. For ytterligere informasjon se www.enova.no/nb/energimerking/energimerk-din-bolig. Dersom eier har energimerket boligen vil komplett energiattest fås ved henvendelse til megler.

Økonomi

Total prisantydning eksklusiv omkostninger

Kr 3 690 000

Kommunale avgifter

Kr 15 243 for år 2026

Informasjon om kommunale avgifter

Kommunale avgifter for år 2026: Kr. 15 243,78,- Dette inkluderer vann, avløp, feie og renovasjon.

Formuesverdi primærbolig

Kr 964 338 for år 2024

Formuesverdi sekundærbolig

Kr 3 857 350 for år 2024

Informasjon om formuesverdi

Formuesverdi for inntektsåret 2024; ifølge Skatteetaten.

Som primærbolig: kr. 964 338

Som sekundærbolig: kr. 3 857 350

Andre utgifter

Utover det som er nevnt under punktet «Felleskostnader», påløper kostnader til for eksempel strøm, innboforsikring, innvendig vedlikehold og abonnement til tv og internett.

Tilbud om lånefinansiering

Aktiv Eiendomsmegling samarbeider med sparebankene i Eika Alliansen om formidling av finansielle tjenester. Ta gjerne kontakt med megler for formidling av et uforpliktende tilbud om finansiering. Meglerforetaket kan motta provisjon ved formidling av finansielle tjenester.

Boenheten

Eierbrøk

3/5

Felleskostnader inkluderer

Det er pt. ingen faste fellesutgifter. Kostnader for felles utvendig forsikring fordeles i henhold til sameiebrøk.

Strøm på fellesareal fordeles blant sameierne.

Sameiet

Vedtekter/husordensregler

Vi oppfordrer alle til å sette seg inn i gjeldende vedtekter og husordensregler.

Dokumentene følger vedlagt i salgsoppgaven.

Offentlige forhold

Eiendommens betegnelse

Gårdsnummer 69, bruksnummer 309, seksjonsnummer 1 i Sandnes kommune.

Tinglyste heftelser og rettigheter

På eiendommen er det tinglyst følgende heftelser og rettigheter som følger eiendommens matrikkel ved overskjøting til ny hjemmelshaver:

1108/69/309/1:

06.09.1949 - Dokumentnr: 4386 - Bestemmelse om veg
Bestemmelse om gjerde
Overført fra: Knr:1108 Gnr:69 Bnr:309
Gjelder denne registerenheten med flere

05.02.2002 - Dokumentnr: 1241 - Erklæring/avtale
Denne seksjon har tilleggsdel - bygning.

28.07.2014 - Dokumentnr: 627536 - Bestemmelse om bebyggelse
Gjelder denne registerenheten med flere

05.02.2002 - Dokumentnr: 1241 - Seksjonering
Opprettet seksjoner:
Snr: 1
Formål: Bolig
Sameiebrøk: 3/5
Bestemmelser om tilleggsdel, se under servitutter.
Gjelder seksjon nr. 1

06.02.2004 - Dokumentnr: 1340 - Grensejustering
Gjelder denne registerenheten med flere

01.01.2020 - Dokumentnr: 152420 - Omnummerering ved kommuneendring
Tidligere: Knr:1102 Gnr:69 Bnr:309 Snr:1

Ferdigattest/brukstillatelse

I følge opplysninger fra kommunen foreligger det verken midlertidig brukstillatelse eller ferdigattest på boligen fra byggeår, og plan- og bygningslovens formelle forutsetning for lovlig bruk av eiendommen kan derfor ikke dokumenteres.

Det foreligger ferdigattest for tilbygget datert 16.05.1978.

Som et utgangspunkt skal det foreligge ferdigattest. Det er innført bestemmelser i plan- og bygningsloven som sier at ferdigattest ikke vil bli gitt for oppførte bygg som er søkt før 1. januar 1998. Det kan dermed ikke søkes om ferdigattest for slike bygg. Dette betyr ikke at ulovlig oppførte bygg blir lovlige, men bare at byggesaken ikke

lenger skal avsluttes med ferdigattest. Det skal uansett foreligge midlertidig brukstillatelse. Midlertidig brukstillatelse er en forutsetning for at et tiltak kan tas i bruk. Manglende midlertidig brukstillatelse betyr da at bygget ikke er lovlig tatt bruk.

Vei, vann og avløp

Offentlig vann og avløp.

Privat avløpsledning er ikke separert ifølge Sandnes Kommune. Pålegg om separering må påregnes.

Sandnes Kommune opplyser også om at de mangler informasjon om det er felles private vann og avløpsledninger med andre eiendommer. Kjøper overtar risiko og ansvar for nevnte forhold, herunder også for videre bruk.

Regulerings- og arealplaner

Eiendommen ligger i et område som er regulert til boligformål.

Kommuneplan for Sandnes 2023-2038 ID: 202005 er gjeldende:

Plantype: 20 - Kommuneplanens arealdel

Status: 2 - Endelig vedtatt arealdel

Ikrafttredelse: 05.05.2023.

Areal: 917,3 kvm

Bestemmelsesområdenavn: Parkeringssone 2 - 12 - Fysisk utforming av anlegg

Hensynsonenavn: H310_3 - Ras- og skredfare

Hensynssonenavn: H190_1 - Andre sikringssoner

Arealformål: Boligbebyggelse

Reguleringsplan for deler av Trones og Lura

ID: 6203

Plantype: 30 - Eldre reguleringsplan

Status: 3 - Endelig vedtatt arealplan

Ikrafttredelse: 07.03.1963

Regulering: Gangvei, frittliggende småhusbebyggelse og kjørevei.

Reguleringsplaner under arbeid i nærheten (100 meter)

Detaljregulering for Roald Amundsens Gate 70 - bnr. 111 bnr. 726

ID: 202002

Plantype: 35 - Detaljregulering

Status: 1 - Planlegging igangsatt

Adgang til utleie

Det er ikke kjent at det foreligger offentligrettslige regler som er til hinder for at hele eiendommen leies ut.

Legalpant

De andre sameierne har panterrett i seksjonen for krav mot sameieren som følger av sameieforholdet. Pantekravet kan ikke overstige et beløp som for hver bruksenhet svarer til 2 G (folketrygdens grunnbeløp). Kommunen har legalpant i eiendommen for forfalte krav på eiendomsskatt, og kommunale avgifter/gebyrer.

Kontraktsgrunnlag

Kjøpsbetingelser

Eiendommen skal overleveres til kjøper i tråd med det som er avtalt. Det er viktig at kjøper setter seg grundig inn i alle salgsdokumentene, herunder salgsoppgave, tilstandsrapport og selgers egenerklæring. Kjøper anses kjent med forhold som er tydelig beskrevet i salgsdokumentene. Forhold som er beskrevet i salgsdokumentene kan ikke påberopes som mangler. Dette gjelder uavhengig av om kjøper har lest dokumentene. Alle interessenter oppfordres til å undersøke eiendommen nøye, gjerne sammen med fagkyndig, før bud inngis. Kjøper som velger å kjøpe usett, kan som hovedregel ikke gjøre gjeldende som mangel noe kjøper burde blitt kjent med ved undersøkelse av eiendommen, eller som er tydelig beskrevet i salgsdokumentene. Hvis noe trenger avklaring, anbefaler vi at kjøper rådfører seg med eiendomsmegler eller en fagkyndig før det legges inn bud.

Kjøper har krav på at eiendommen er i henhold til avtalen. Hvis det ikke er avtalt noe særskilt, kan eiendommen ha en mangel dersom den ikke er slik kjøper må kunne forvente ut ifra blant annet boligens alder, type og synlige tilstand. Det samme gjelder hvis det er holdt tilbake eller gitt uriktige opplysninger om eiendommen som ikke er rettet i tide på en tydelig måte, og man må gå ut fra at opplysningen har virket inn på avtalen. En bolig som har blitt brukt i en viss tid, har vanligvis blitt utsatt for slitasje, og skader kan ha oppstått. Slik bruksslitasje må kjøper regne med, og det kan avdekkes enkelte forhold etter overtakelse som gjør utbedringer nødvendig. Normal slitasje og skader som trenger utbedring, er innenfor hva kjøper må forvente, og vil ikke utgjøre en mangel.

Boligen kan også ha en mangel hvis opplyst areal avviker fra faktisk størrelse. Avviket må være minst 2 prosent, og minst 1 kvadratmeter. Det er likevel ikke en mangel dersom selger godtgjør at kjøperen ikke la vekt på opplysningen, jf. avhendingsloven § 3-3 (2).

Ved beregning av et eventuelt prisavslag eller erstatning, må kjøper selv dekke tap/kostnader opp til et beløp på kr 10 000 (egenandel). Egenandel kommer først på tale når det er konstatert mangel ved eiendommen.

Hvis kjøper ikke er forbruker, selges eiendommen "som den er", og selgers ansvar er da begrenset, jf. avhl. § 3-9, første ledd 2. pkt. Avhl. § 3-3 (2) fravikes, og hvorvidt et innendørs arealavvik karakteriseres som en mangel vurderes etter avhl. § 3-8. Informasjon om kjøpers undersøkelsesplikt, herunder oppfordringen om å undersøke eiendommen nøye, gjelder også for kjøpere som ikke anses som forbrukere. Med forbrukerkjøp menes kjøp av eiendom når kjøperen er en fysisk person som ikke hovedsakelig handler som ledd i næringsvirksomhet.

Overtakelse

Overtakelse etter nærmere avtale med selger.

Dersom annet ikke avtales, sendes skjøte/hjemmelsdokument for tinglysing i etterkant av overtakelse.

Budgivning

Budgivning i forbrukerforhold

Budgivere oppfordres til å legge inn bud elektronisk. Dette gjøres på eiendommens hjemmeside på aktiv.no, ved å bruke «Gi bud»-knappen. Ved elektronisk budgivning, samtykker budgiver til elektronisk kommunikasjon. Eiendomsmegler skal legge til rette for en forsvarlig avvikling av budrunden og kan ikke videreformidle bud med en kortere akseptfrist enn kl. 12.00 første virkedag etter siste annonserte visning. Etter klokken 11:30 anbefaler vi akseptfrist på minimum 30 minutter. Bud bør legges inn i god tid før konkurrerende buds akseptfrist utløper. Megler kan ikke formidle bud med forbehold om at budet, eller forbehold i budet (hemmelige bud/hemmelige forbehold), skal holdes skjult for andre budgivere og interessenter.

For øvrig henvises til forbrukerinformasjon om budgivning i salgsoppgaven. Oppdragsgiver er oppfordret til å ikke ta imot bud direkte fra budgiver, men å henvise budgiver videre til megler. Som kjøper vil du få forelagt kopi av budjournal. Alle bud vil bli gjort kjent for kjøper og selger i handelen. Øvrige budgivere kan be om å få en kopi av budjournal i anonymisert form.

Budgivning utenfor forbrukerforhold

Budgivere oppfordres til å legge inn bud elektronisk. Dette gjøres på eiendommens hjemmeside på aktiv.no, ved å bruke «Gi bud»-knappen. Ved elektronisk budgivning, samtykker budgiver til elektronisk kommunikasjon. Det anbefales at hvert bud har en akseptfrist som muliggjør en forsvarlig avvikling av budrunden. Vi anbefaler minimum 30 minutter akseptfrist. Oppdragsgiver er oppfordret til å ikke ta imot bud direkte fra budgiver, men å henvise budgiver videre til megler. Megler kan ikke formidle bud med forbehold om at budet, eller forbehold i budet (hemmelige bud/hemmelige forbehold), skal holdes skjult for andre budgivere og interessenter.

Opplysningene i salgsoppgaven er godkjent av selger. Alle interessenter oppfordres imidlertid til grundig besiktigelse av eiendommen, gjerne sammen med fagmann før bud inngis.

Etter aksept av bud, vil eiendommens salgssum bli meddelt de som ev. måtte etterspørre denne. Eiendommens salgssum vil bli offentlig tilgjengelig ved overføring av hjemmel.

Betalingsbetingelser

Det forutsettes av skjøtet tinglyses på ny eier, med mindre det er tatt andre forbehold i budgivningen.

Kjøpesummen skal innbetales fra norsk finansinstitusjon og/eller fra kjøpers egen konto i norsk finansinstitusjon.

Hvitvaskingsreglene

Megler har plikt til å gjennomføre kundetiltak. Hvis kjøper ikke bidrar til at megler får gjennomført kundetiltak og dette fører til at transaksjonen ikke kan gjennomføres eller blir forsinket, misligholder kjøper avtalen. Etter 30 dager er misligholdet vesentlig. Dette gir selger rett til å heve og gjennomføre dekningsalg for kjøpers regning.

Personopplysninger

Personopplysninger blir behandlet i samsvar med personopplysningsloven.

Boligselgerforsikring

Selger har tegnet boligselgerforsikring som dekker selgers ansvar etter avhendingsloven begrenset oppad til 14 millioner kroner. I den forbindelse har selger utarbeidet en egenerklæring som kjøper bør gjøre seg kjent med før budgivning.

Boligkjøperforsikring

Vedlagt i salgsoppgaven følger informasjon om Boligkjøperforsikring og Advokatforsikring for boligeiere fra HELP Forsikring AS. Boligkjøperforsikring er en rettshjelpsforsikring som gir trygghet og profesjonell juridisk hjelp dersom det oppdages uventede feil eller mangler ved boligen de neste fem årene. Boligkjøperforsikring + Advokatforsikring for boligeiere har samme dekning som boligkjøperforsikring, med tillegg av fullverdig advokathjelp på viktige rettsområder i privatlivet. Les mer om begge forsikringene i vedlagt materiell eller på help.no. Det gjøres oppmerksom på at boligkjøperforsikring kun kan tegnes av forbruker. Meglerforetaket mottar kr 5 600/5 600/5 900 i kostnadsgodtgjørelse, avhengig av boligtype, samt et tillegg på kr 1 000 ved salg av Advokatforsikring for boligeiere.

Ansvarlig megler

Anne Kristine Undheim
Partner / Eiendomsmegler MNEF
anne.kristine.undheim@aktiv.no
Tlf: 482 54 277

Oppdragstaker

Aktiv Eiendomsmegling Jæren AS, organisasjonsnummer 834001942
Jernbanegata 5, 4340 Bryne

Salgsoppgavedato

29.01.2026

Velkommen til Høgsfjordgata 1

en lekker del av tomannsbolig i første etasje.

Foto: Hanne T. Karlsen

Gode parkeringsforhold i gårdsrom.
El-billader installert.





Boligen er bygd i 1953 og tilbygd i 1977/78, men har gjennomgått oppgraderinger i årenes løp og fremstår i et lekkert og tidløst uttrykk.



Her er det store vindusflater som slipper inn mye naturlig lys. Utgang til terrasse.



Spiseplassen innbyr til sosialt lag



Vedovnen varmer godt på kalde kvelder. Ellers sørger varmepumpen for jevn temperatur året rundt. Hyggelig og lun atmosfære.





Enkel tilgang til spisestuen fra kjøkkenet.



Flott kjøkken med mye skap- og benkeplass.

Et praktisk kjøkken for en stor eller liten familie.



Pent, helfliset bad med wc, badekar og dusj.

Stort speil med lys og baderomsinnredning med skuffer for god oppbevaringsplass for håndkle og diverse baderomsartikler.





Hovedsoverom



Flott hovedsoverom med god plass til dobbeltseng og garderobe.

Soverom 2 og 3





Soverom 3



Entréen er lysmalt og har laminat på gulv.

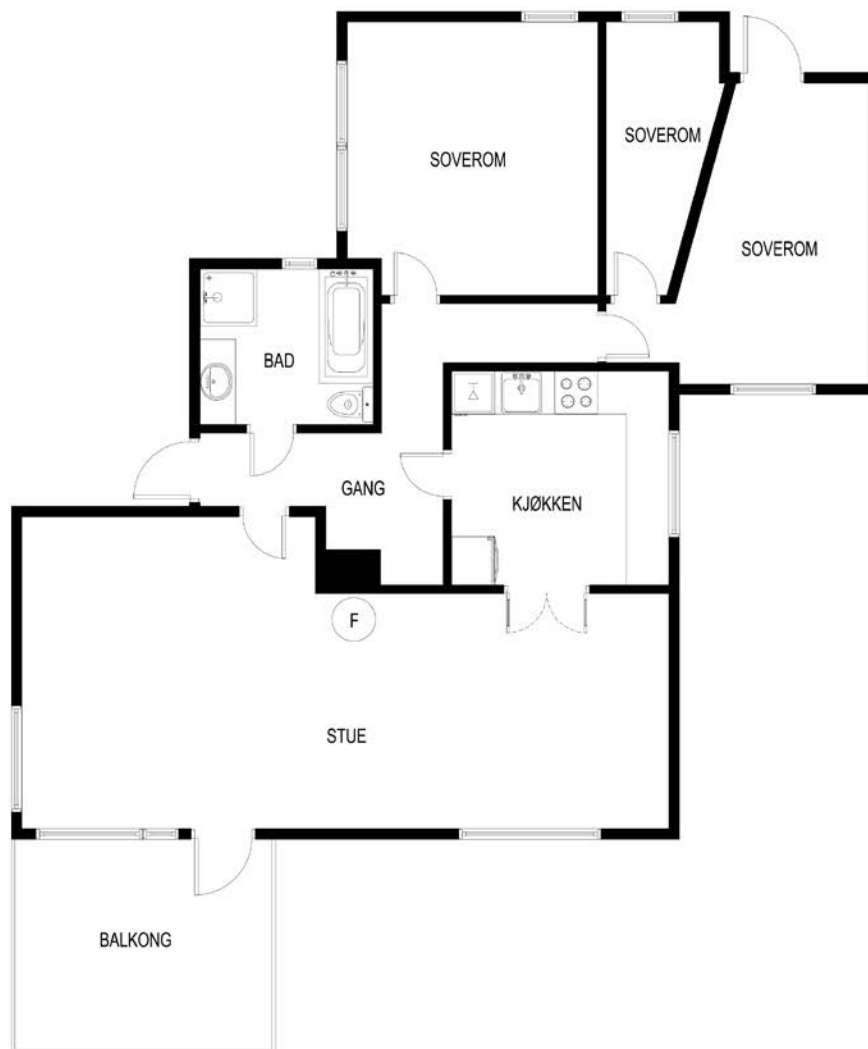

Plantegningen er ikke målbar. Avvik kan forekomme.
Megler/selger tar ikke ansvar for eventuelle feil.

aktiv.

Plantegningen er ikke i målestokk og noe avvik kan forekomme. Megler/selger tar ikke ansvar for evt. feil.

Hyggelig terrasse med utgang ifra stue.
Utsikt til Gandsfjorden.

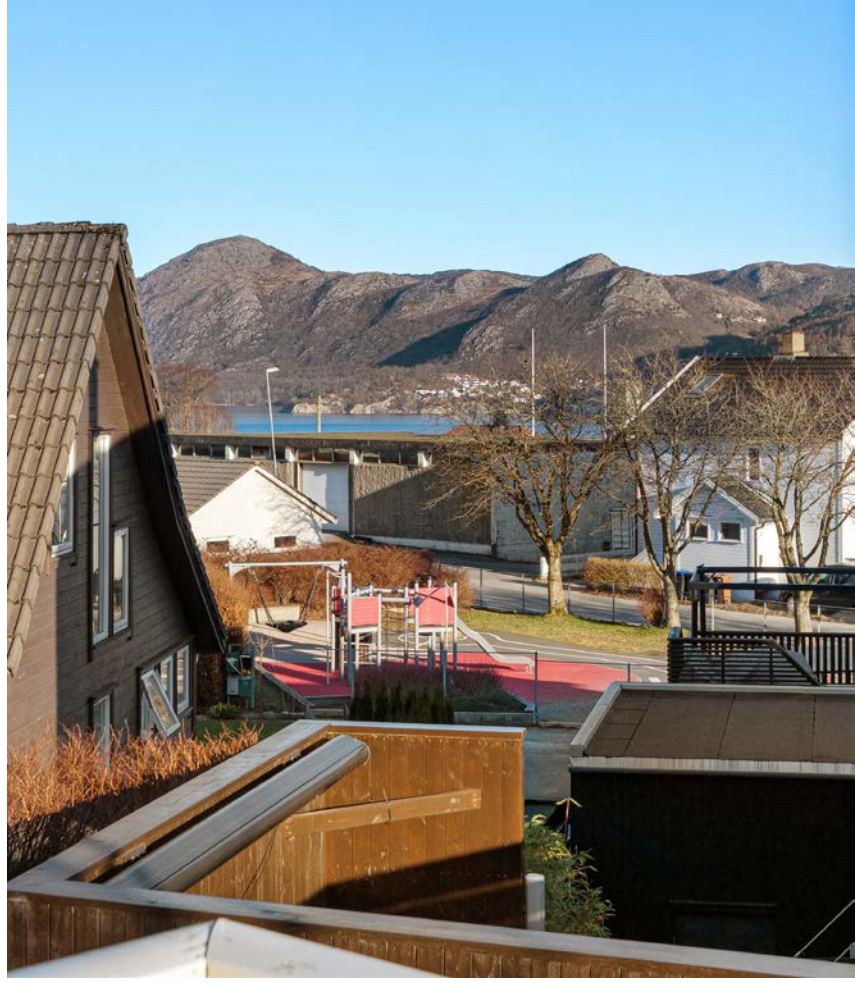



Flott opparbeidet hage/uteområde som er felles med nabo i 2.etg.
Tomten har velstelt plen og ligger godt skjermet med gjerde og tett hekk.



Hage og kjeller er delt med nabo 60/40 eierskap og det er en stor, herlig hage rundt huset.
Hagen har frukttrre, busker, naturstein, støttemur og trappetrinn i terreng.



Vedlegg



Selgers egenerklæring

Egenerklæringen er boligselgers egen beskrivelse av tilstanden til boligen. Her kan du finne viktige opplysninger som du som kjøper bør vite om før du bestemmer deg for et eventuelt kjøp. Har du spørsmål til egenerklæringen kan du snakke med megleren som står for salget.

Selgere

Marita Vastveit

Boligen

- ◆ Boligen ble kjøpt 2021
- ◆ Selger har bodd i boligen de 12 siste månedene
- ◆ Boligselger har kjøpt boligselgerforsikring

Høgsfjordgata 1

4307 Sandnes

1108-69/309/0/1



Våtrom, tak og fasade

1. Vet du om det er, eller har vært, feil eller skader på bad/våtrom?

♦ **Nei, ikke som jeg kjenner til**

2. Vet du om det er gjort arbeid på bad eller våtrom, enten av deg eller tidligere eiere?

♦ **Ja**

Faglært arbeid:

1.

Hvilket år ble jobben fullført?: 2023

Firmanavn: Kaph Entreprenør

Beskrivelse av arbeidet: Utbedret skade etter vannlekkasje fra tak på påbygg som hadde trengt inn i baderomstaket. Kontrollerte at lekkasjen var fullstendig stoppet, og utførte deretter utskifting av taket på badet.

Vet du om tettesjikt, membran eller sluk ble fornyet eller oppgradert?

♦ **Nei, ikke som jeg kjenner til**

3. Vet du om det finnes dokumentasjon på hvordan bad/våtrom er bygget opp?

♦ **Nei, ikke som jeg kjenner til**

4. Vet du om det er, eller har vært, vannlekkasje eller andre typer feil eller skader på tak, yttervegg, vinduer, dører, garasje, tilleggsbygninger eller lignende?

♦ **Ja**

Vannlekkasje i taket på kjøkkenet fra 2 etasje grunnet tett avløp i 2 etasje.

Er det gjort tiltak, eller er feilen/skaden utbedret?

♦ **Ja**

Faglært arbeid:

1. **Hvilket år ble jobben fullført?:** 2025

Firmanavn: If forsikringsselskap

Beskrivelse av arbeidet: Byggmester rygg & Myrland As har skiftet nytt tak på kjøkkenet.

5. Vet du om det er utført arbeid på tak, yttervegg, vindu, dører eller annen fasade, enten av deg eller tidligere eiere?

♦ **Ja**

Faglært arbeid:

1.

Hvilket år ble jobben fullført?: 2023

Firmanavn: If skadeforsikring

Beskrivelse av arbeidet: Lekkasjen ble utbedret og tettet. IF gjennomførte deretter kontroll og bekreftet at konstruksjonen var tett og at det ikke forelå risiko for videre lekkasje.

Ufaglært arbeid:



1. Hvilket år ble jobben fullført?: 2023

Beskrivelse av arbeidet: Tetning av lekkasje i tak av privat egeninnsats.

6. Vet du om det er, eller har vært, feil eller skader på vinduene, som for eksempel kondens, fuktskader eller vanninntrengning? Eller er noen av vinduene i boligen punktert?

♦ **Nei, ikke som jeg kjenner til**

7. Vet du om det er utført arbeid på garasje eller øvrige tilleggsbygninger, av enten deg eller tidligere eiere?

♦ **Nei, ikke som jeg kjenner til**

8. Vet du om det er, eller har vært, skjevheter eller setningsskader i boligen, støttemur, terrasse eller lignende?

♦ **Nei, ikke som jeg kjenner til**

Drenering, fukt og lekkasje

9. Vet du om det er, eller har vært, feil eller skader med dreneringen?

♦ **Nei, ikke som jeg kjenner til**

10. Vet du om det er, eller har vært, fukt, råte eller vanninntrengning i underetasje, kjeller eller krypkjeller?

♦ **Nei, ikke som jeg kjenner til**

11. Vet du om det er gjort arbeid med drenering, enten av deg eller tidligere eiere?

♦ **Nei, ikke som jeg kjenner til**

12. Vet du om det er, eller har vært, fukt, sopp eller råteskader i boligen/sameiet/borettslaget?

♦ **Nei, ikke som jeg kjenner til**

13. Vet du om det er, eller har vært, skadedyr eller sjenerende insekter på eiendommen eller i boligen?

♦ **Nei, ikke som jeg kjenner til**

Tekniske installasjoner

14. Vet du om det er, eller har vært, feil på vann- eller avløpsanlegg?

♦ **Nei, ikke som jeg kjenner til**

15. Vet du om det er gjort arbeid på vann og avløp, enten av deg eller tidligere eiere?

♦ **Nei, ikke som jeg kjenner til**

16. Vet du om eiendommen har privat vannforsyning, vannbrønn, septiktank, pumpekum, avløpskvern eller lignende?

♦ **Nei, ikke som jeg kjenner til**

17. Vet du om det er, eller har vært, feil eller skader knyttet til sentralfyr, radiator, ventilasjon, varmpumpe, kjøkkenvifte, baderomsvifte eller andre installasjoner?

♦ **Nei, ikke som jeg kjenner til**



18. Vet du om det er gjort arbeid på sentralfyr, radiator, ventilasjon, varmepumpe eller andre installasjoner, enten av deg eller tidligere eiere?

♦ Ja

Faglært arbeid:

1. **Hvilket år ble jobben fullført?:** 2023

Firmanavn: Alfa energi As

Beskrivelse av arbeidet: Byttet ut varmepumpe med helt ny som har større rekkevidde og bedre funksjon.

19. Vet du om det er, eller har vært, feil eller skader knyttet til ildsted eller pipe?

♦ Nei, ikke som jeg kjenner til

20. Vet du om det er gjort arbeid på ildsted eller pipe, enten av deg eller tidligere eiere?

♦ Nei, ikke som jeg kjenner til

21. Vet du om det finnes oljetank på eiendommen?

♦ Nei, ikke som jeg kjenner til

22. Vet du om det er, eller har vært, feil eller skader på det elektriske anlegget?

♦ Nei, ikke som jeg kjenner til

23. Vet du om det er gjort arbeid på det elektriske anlegget, enten av deg eller tidligere eiere?

♦ Ja

Faglært arbeid:

1. **Hvilket år ble jobben fullført?:** 2025

Firmanavn: Time Elektro As

Beskrivelse av arbeidet: Ny sikring til elbil og montering av elbil lader.

Eiendommen og omgivelsene

24. Vet du om bruken av eiendommen eller området rundt kan endres av foreslåtte eller vedtatte reguleringsplaner, nabovarsel, offentlige vedtak eller lignende?

♦ Nei, ikke som jeg kjenner til

25. Vet du om det finnes kommunale pålegg, heftelser eller krav knyttet til eiendommen eller boligen?

♦ Nei, ikke som jeg kjenner til

26. Vet du om boligen eller eiendommen har blitt endret eller bygget ut etter opprinnelig byggeår, enten av deg eller tidligere eiere?

♦ Ja

Det er et påbygg som er nyere enn husets opprinnelse.

Er tiltaket godkjent av kommunen?

♦ Ja



Av tidligere eiere, vett ikke noe mer detaljer

27. Vet du om kjelleren eller loftet er innredet etter opprinnelig byggeår, enten av deg eller tidligere eiere?

♦ **Nei, ikke som jeg kjenner til**

28. Vet du om det mangler midlertidige brukstillatelser eller ferdigattester fra kommunen?

♦ **Nei, ikke som jeg kjenner til**

29. Vet du om det har vært flom, ras, skred eller lignende på eiendommen, eller om den ligger i et fareområde?

♦ **Nei, ikke som jeg kjenner til**

30. Har eiendommen utleiedel, for eksempel en leilighet, hybel eller lignende?

♦ **Nei, ikke som jeg kjenner til**

31. Består boligen av flere, selvstendige boenheter?

♦ **Nei, ikke som jeg kjenner til**

32. Vet du om det er gjort radonmåling på eiendommen, enten av deg eller tidligere eiere?

♦ **Nei, ikke som jeg kjenner til**

33. Vet du om det finnes skaderapporter, tilstandsvurderinger, boligsalgsrapporter eller om det er utført målinger for boligen?

♦ **Nei, ikke som jeg kjenner til**

34. Vet du om noe i nabolaget som kan være plagsomt eller ubehagelig for kjøperen?

♦ **Nei, ikke som jeg kjenner til**

35. Vet du om du selv eller sameiet/borettslaget/laget/selskapet er innblandet i uenigheter eller konflikter rundt eiendommen?

♦ **Nei, ikke som jeg kjenner til**

36. Vet du om det finnes planer, vedtak eller forslag som kan føre til økte utgifter, som festeavgift, fellesutgifter, fellesgjeld eller kommunale avgifter?

♦ **Nei, ikke som jeg kjenner til**

Generelt

37. Har boligen garasje eller øvrige tilleggsbygninger?

♦ **Nei, ikke som jeg kjenner til**

38. Vet du om det er gjort arbeid på eiendommen som ikke er nevnt i de andre spørsmålene?

♦ **Nei, ikke som jeg kjenner til**

39. Vet du om det er, eller har vært, feil på tilbehør som følger med eiendommen?

♦ **Nei, ikke som jeg kjenner til**

40. Er det bestilt Norgespris på strøm?

♦ **Nei**



41. Har du andre opplysninger om boligen eller eiendommen, utover det du har svart?

- ♦ **Nei, ikke som jeg kjenner til**
-



Bolig selges med boligselgerforsikring

Selger har kjøpt Fremtind boligselgerforsikring.

Boligselgerforsikringen dekker mangler som selger er ansvarlig for etter avhendingsloven, med de unntakene som følger av forsikringsvilkårene.

Hvis du oppdager noe du mener kan være en mangel, må du reklamere til Fremtind innen to måneder etter at du oppdaget, eller burde oppdaget, forholdet. Dette gjør du på fremtind.no.

Husk at du som kjøper ikke må begynne å utbedre forholdet før du har fått svar på reklamasjonen. Da kan du som kjøper miste retten til å reklamere over forholdet. Du har likevel en plikt til å begrense en eventuell skade - for eksempel ved å tørke opp vannsøl etter en vannlekkasje og sørge for at lekkasjen stopper.

Tilstandsrapport

 Tomannsbolig

 Høgsfjordgata 1 , 4307 SANDNES

 SANDNES kommune

 gnr. 69, bnr. 309, snr. 1

Sum areal alle bygg: BRA: 112 m² BRA-i: 98 m²



Befaringsdato: 20.01.2026

Rapportdato: 22.01.2026

Oppdragsnr.: 13152-1154

Referansenummer: PU8594

Autorisert foretak: Duo Takst AS

Sertifisert Takstingeniør: Simen Sabalis



DUO TAKSTAS
R o g a l a n d

Tilstandsrapporten er gyldig ett år fra rapportdato. Oppstår det skader eller skjer det endringer på eiendommen, bør du som selger be om en oppdatert tilstandsrapport.

Duo Takst AS

Duo Takst AS er en etablert takserings bedrift fra Bryne/Jæren.

Våre ansatte har høy fagkompetanse innen bygg og lang erfaring i takserings bransjen.

Vi leverer takserings tjenester som tilstandsvurdering, skade, skjønn, verdi bolig og nærings taksering i hele Rogaland, både for privat og offentlig sektor.

Vi har også bred kompetanse innen uavhengig kontroll, samt bruk av trykktesting og bygg termografi.

Som medlem av Norsk Takst (NT) er vi underlagt strenge krav til kvalitet for byggesakkyndig, takserings utdanning og etterutdanning.

Rapportansvarlig



Simen Sabalis

simen@duotakst.no

413 65 416

Dette trenger du å vite om tilstandsrapporten



Hva er en tilstandsrapport?

En tilstandsrapport beskriver synlige skader/avvik eller tegn på skader/avvik på boligen. Rapporten fremhever vanligvis ikke positive egenskaper ved boligen.



Hva vurderer en bygningsakkyndig?

Den bygningsakkyndige vurderer boligen ut fra hva man kan forvente av en bygning av samme alder og type. Vurderingen gjøres som regel mot hvordan det var vanlig å bygge og regler som gjaldt da boligen ble oppført (søknadstidspunktet). Forhold som er vanlige for bygningens alder, slik som slitasje etter normal bruk regnes ikke som avvik.



Hva inneholder tilstandsrapporten?

Den bygningsakkyndige undersøker rom og bygningsdeler slik det kommer frem av [Forskrift til avhendingsloven](#). Tilstandsrapporten inneholder bare avvik som den bygningsakkyndige kan se eller kontrollere med enkle hjelpemidler. Det gjøres ikke nærmere undersøkelser slik som åpning av vegger eller andre bygningsdeler. I vegg mot våtrom og rom under terreng kan det borres et hull for å gjøre enkle undersøkelser slik som fuktsøk.

Når du kjøper en brukt bolig

Når du kjøper en brukt bolig, er det viktig å være oppmerksom på at dette ikke kan sammenlignes med å kjøpe en ny bolig. Måten boligen ble bygget på kan være annerledes enn i dag. Bygninger svekkes over tid, og utsettes for slitasje blant annet på grunn av bruk og vær og vind. Mange boliger fornyes helt eller delvis, noen i flere omganger, eller det oppføres tilbygg. Særlig for boliger som er pusset opp eller endret, er det viktig å merke seg at fornyelse av overflater ikke nødvendigvis betyr at bygningsdeler under er forbedret.

Vurdering mot byggeregler

Den bygningsakkyndige vil vurdere boligen mot hvordan det var vanlig å bygge og regler som gjaldt på søknadstidspunktet. Den bygningsakkyndige ser etter avvik som har betydning for og som reduserer boligens funksjon og verdi, og som kommer frem av forskrift til avhendingslova.

Tilstandsrapporten beskriver ikke hele boligen

BYGNINGSSAKKYNDIGE SER FOR EKSEMPEL IKKE PÅ

- vanlig slitasje og normal vedlikeholdstilstand
- bagatellmessige forhold som ikke påvirker bygningens bruk eller verdi vesentlig
- skjulte installasjoner
- installasjoner utenfor bygningen
- full funksjonstesting av el- og VVS-installasjoner
- geologiske forhold og bygningens plassering på grunnen
- bygningens planløsning
- bygningens innredning
- løstørre slik som hvitevarer
- utendørs svømmebasseng og pumpeanlegg
- bygningens estetikk og arkitektur
- bygningens lovlighet (bortsett fra bruksendringer, brannceller og forhold som åpenbart kan påvirke helse, miljø og sikkerhet)
- fellesarealer (med mindre boligeier har vedlikeholdsplikt for fellesarealer og dette er kjent for bygningsakkyndig, eller fellesarealet har en særlig tilknytning til boligen).

© iVerdi 2023

Malen til denne rapporten, inkludert standardtekstene fra Verdi er vernet etter åndsverkloven og kan kun benyttes av av kunder hos iVerdi. For andre aktører er eksemplarframstilling av malen og standardtekster, som utskrift og annen kopiering til bruk som grunnlag for tilsvarende rapporter, bare tillatt når det er hjemlet i lov (kopiering til privat bruk, sitat o.l.) eller avtale med iVerdi ([Hjem-iVerdi](#)).

Utnyttelse i strid med lov eller avtale kan medføre erstatnings- og straffeansvar.

Dette trenger du å vite om tilstandsrapporten

Tilstanden vurderes med ulike tilstandsgrader

Tilstanden gir uttrykk for en gitt forventet tilstand, blant annet vurdert ut fra alder og normal bruk. Ved Tilstandsgrad 0 (TG0) og Tilstandsgrad 1 (TG1) gir den bygningsakkyndige normalt ingen begrunnelse for valg av tilstandsgrad. Grunnen er at bygningen eller bygningsdelen da bare har normal slitasje. Ved skjulte konstruksjoner kan alder alene avgjøre tilstandsgrad. Når bygningsakkyndige anbefaler tiltak, for eksempel utbedringer, må brukeren av rapporten vurdere om tiltakene er nødvendige og lønnsomme.

Når den bygningsakkyndige velger tilstandsgrad, baseres vurderingen på faste kriterier som følger av gjeldende bransjestandard for Teknisk tilstandsanalyse ved omsetning av bolig og Forskrift til avhendingslova.



TILSTANDSGRAD 0, TG0: INGEN AVVIK

Bygningsdelen skal være tilnærmet ny, ikke vise tegn på slitasje og det skal være lagt frem dokumentasjon på faglig god utførelse. Det er ingen merknader til delen.



TILSTANDSGRAD 1, TG1: MINDRE AVVIK

Bygningsdelen skal bare ha normal slitasje, og strakstiltak skal ikke anses som nødvendig. Graden kan også brukes når delen er ny, men der dokumentasjon på faglig god utførelse mangler.



TILSTANDSGRAD 2, TG2: VESENTLIGE AVVIK OG MINDRE AVVIK SOM ETTER NS 3600 GIR TG 2

Bygningsdelen skal enten ha feil utførelse, en skade eller symptomer på skade, sterk slitasje eller nedsatt funksjon. Graden gis når bygningsdelen trenger vedlikehold eller tiltak i nær fremtid. Graden skal også brukes når delen er gammel og det er grunn til å varsle om faren for skader på grunn av alderen, eller når det er grunn til å overvåke delen spesielt på grunn av fare for større skader eller følgeskader.



TILSTANDSGRAD 3, TG3: STORE ELLER ALVORLIGE AVVIK

Denne tilstandsgraden brukes ved kraftige tegn på forhold som man må regne med trenger utbedring straks eller innen kort tid. Det er påvist funksjonssvikt eller sammenbrudd.



IKKE UNDERSØKT/IKKE TILGJENGELIG FOR UNDERSØKELSE

Det kan være avvik/skader som ikke er avdekket.

Informasjon om utbedringskostnader

Utbedringskostnadene i rapporten er sjablongmessige anslag basert på observerte forhold som feil, skader eller uregelmessigheter, samt foreslåtte tiltak. Disse anslagene er veiledende, angis i fem intervaller, er basert på generelle erfaringstall, og må ikke forveksles med konkrete pristilbud fra håndverkere eller entreprenører. Faktiske kostnader kan variere betydelig, avhengig av individuelle valg, materialpriser og markedsforhold. For å få en nøyaktig vurdering av utbedringskostnadene anbefales ytterligere undersøkelser og innhenting av flere pristilbud fra kvalifiserte fagfolk. Slike anslag gis for TG3, der dette er mulig.



Tiltak under kr 20 000



Tiltak mellom kr 20 000 – 100 000



Tiltak mellom kr 100 000 – 200 000



Tiltak mellom kr 200 000 – 500 000



Tiltak over kr 500 000

Beskrivelse av eiendommen

Boligen fremstår med normal stand iht. alder.
Registrerte merknader er hovedsakelig tilknyttet konstruksjon, teknisk levetid, og normal bruksslitasje.

Opplysninger om vedlikeholdsarbeid, oppgraderinger og påkostninger, som er opplyst i rapporten, er opplysninger som er gitt av selger.

De enkelte vurderinger er nærmere beskrevet i rapport.
Rapport anbefales lest i sin helhet.

Tomannsbolig - Byggeår: 1953

UTVENDIG [Gå til side](#)

Taktekking er tekket med betongtakstein.

Takrenner og nedløp av plast.

Fasade/kledning har liggende bordkledning.

Bygningen har malte trevinduer med 2-lags glass.

Bygningen har malt hovedytterdør og malt balkongdør i tre.

Det er etablert en balkong i impregnert trevirke.

INNVENDIG [Gå til side](#)

Innvendig er det gulv av parkett/laminat.
Veggene har tapet og trepanel.
Innvendige tak har malte plater.

VÅTROM [Gå til side](#)

Bad

Veggene har fliser. Taket er malt.
Gulvet er flislagt. Rommet har elektriske varmekabler.
Det er plastsluk og smøremembran med ukjent utførelse.
Rommet har innredning med nedfelt servant, toalett, dusjkabinett og badekar.
Det er mekanisk avtrekk.

KJØKKEN [Gå til side](#)

Kjøkkenet har innredning med glatte fronter. Benkeplaten er av laminat. Det er kjøleskap, oppvaskmaskin, komfyr og vinskap.
Det er etablert mekanisk avtrekk over komfyr med avtrekk ut.

TEKNISKE INSTALLASJONER [Gå til side](#)

Innvendige vannledninger er av kobber med ukjent alder

Det er avløpsrør av plast med ukjent alder.

Boligen har naturlig ventilasjon.

Det er installert varmepumpe fra 2023.

Varmtvannstanken er på ca. 200 liter.

El-anlegg med ukjent alder.

TOMTEFORHOLD [Gå til side](#)

Det er ukjent byggegrunn.
Dreneringen er fra 1953.
Bygningen har betonggrunnmur.
Terrenget omkring boligen har stedvis fall inn mot bygningskroppen.

Arealer [Gå til side](#)

Forutsetninger og vedlegg [Gå til side](#)

Lovlighet [Gå til side](#)

Tomannsbolig

- Det foreligger ikke tegninger

Sammendrag av boligens tilstand

Fordeling av tilstandsgrader

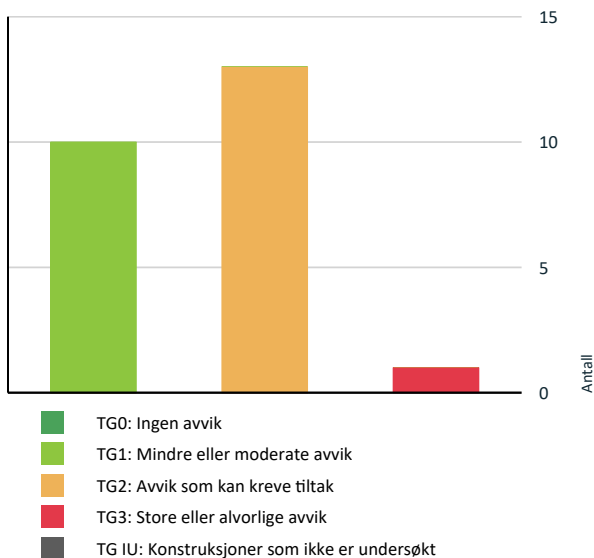

Vil du vite mer om tilstandsgrader? Se side 4.

Anslag på utbedringskostnad

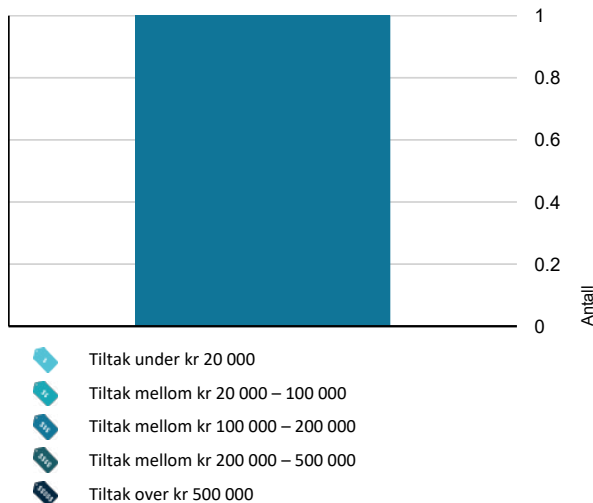

Hva er anslag på utbedringskostnad? Se side 4.

Spesielt for dette oppdraget/rapporten

Merknader tilknyttet bygningsdeler/konstruksjoner som ikke innbefattes i forskrift til avhendingsloven blir stedvis kommentert, men det blir ikke fastsatt tilstandsgrad eller konsekvens.

Det er flyttet på møbler/inventar for tilkomst til utsatte bygningsdeler, installasjoner og innretninger. Det er imidlertid ikke flyttet på møbler/inventar/tepper etc. som står i rommene, som kan skjule skader.

Selger har ansvar om å sjekke og opplyse om slike skader i forbindelse med salg.

Rapporten erstatter ikke selgers opplysningsplikt eller kjøpers undersøkelsesplikt ved eierskifte.

Tilstandsrapporten gir en beskrivelse og vurdering av byggverk og bygningsdeler som bygnings sakkyndig har observert, og som har betydning ved eierskifte. Tilbakeholdt eller uriktig informasjon som har betydning for vurderingen, er ikke bygnings sakkyndig sitt ansvar.

Interessant bør alltid konferer med selger/selgers representant ift. gitt informasjon.

Oppsummering av avvik

Vil du vite mer? Se på rommet eller bygningsdelen senere i rapporten.

Tomannsbolig

! TG 3 STORE ELLER ALVORLIGE AVVIK



Tomteforhold > Terrenforhold

[Gå til side](#)

Terrenget faller inn mot bygningen og det er maksimale forhold for vann inn mot muren.

Kostnadsestimat: 100 000 - 200 000

! TG 2 AVVIK SOM KAN KREVE TILTAK



Utvendig > Takteking

[Gå til side](#)

Mer enn halvparten av forventet brukstid er passert på taktekingen.
Mer enn halvparten av forventet brukstid er passert på undertak.

Det registreres stedvis noe mosegroing på takstein. Dette kan over tid holde på fukt og øke slitasjen.



Utvendig > Nedløp og beslag

[Gå til side](#)

Sammendrag av boligens tilstand

Det er ikke tilfredsstillende bortledning av vann fra taknedløp ved grunnmur.
Det mangler snøfangere på hele eller deler av taket, men det var ikke krav om dette på byggemeldingstidspunktet.
Det mangler tilfredsstillende adkomst til pipe for feier.
Mer enn halvparten av forventet brukstid er passert på renner/nedløp/beslag.

! Utvendig > Veggkonstruksjon [Gå til side](#)

Det er avvik:

Det er kun foretatt stikkprøvekontroller av musetting og lufting bak kledning der dette er mulig. Der dette er undersøkt ble det registrert store nok mellomrom til at skadedyr kan forkomme.

! Utvendig > Takkonstruksjon/Loft [Gå til side](#)

Det er avvik:

For eldre typer takkonstruksjoner er det ikke uvanlig at lufting av konstruksjonen er mangelfull eller fraværende. Det er ikke observert synlige luftespalter i gesims på befaringsstidspunktet.

! Utvendig > Dører [Gå til side](#)

Det er påvist dører som er vanskelig å åpne eller lukke.

Det er avvik:

Terrassedør på soverom tar i karm ved åpning og lukking.

! Utvendig > Skorstein over tak [Gå til side](#)

Det er avvik:

Det registreres sprekker i skorstein. Sprekker kan over tid gi økt risiko for fuktinntrenging og videre nedbrytning.

! Tekniske installasjoner > Vannledninger [Gå til side](#)

Mer enn halvparten av forventet brukstid er passert på innvendige vannledninger.

Vannledninger har oppnådd alder som tilsier at skader / lekkasjer kan oppstå.

! Tekniske installasjoner > Avløpsrør [Gå til side](#)

Mer enn halvparten av forventet brukstid er passert på innvendige avløpsledninger.

Avløpsrør har oppnådd alder som tilsier at skader / lekkasjer kan oppstå.

! Tekniske installasjoner > Varmtvannstank [Gå til side](#)

Det er ikke påvist tilfredsstillende el-tilkobling av varmtvannstank iht. gjeldende forskrift.
Det er påvist at varmtvannstank er over 20 år

! Tomteforhold > Fuksikring og drenering [Gå til side](#)

Mer enn halvparten av forventet levetid på drenering er overskredet.

Det er avvik:

Det er registrert at grunnmursplast mangler klemlist.

! Tomteforhold > Grunnmur og fundamenter [Gå til side](#)

Det er avvik:

Det registreres noe riss og malingsavskalling på grunnmuren. På befaringsdagen ble det ikke observert tegn til aktive lekkasjer.

! Våtrom > 1. Etasje > Bad > Overflater Gulv [Gå til side](#)

Det er påvist at noen fliser har bom (hulrom under).
Det er påvist avvik i fallforhold til sluk i forhold til krav i forskrift på byggetidspunktet.

! Våtrom > 1. Etasje > Bad > Sluk, membran og tettesjikt [Gå til side](#)

Membran kan ikke konstateres (ikke synlig og det foreligger heller ikke dokumentasjon).

Membran er ikke synlig under klemringen, og det kan derfor ikke bekreftes om den er ført tilstrekkelig inn under klemringen.

HELSE, MILJØ OG SIKKERHET

Forhold som åpenbart kan medføre fare for helse, miljø og sikkerhet > Helse, miljø og sikkerhet

! Det er mangler/skader på brannslukningsutstyr ihht byggteknisk forskrift på søknadstidspunktet. Dersom søknadstidspunktet er før 15. november 1984 må uansett reglene som da ble innført følges. [Gå til side](#)

! Rekkverket på balkong eller terrasse er for lavt i forhold til dagens krav.

Tilstandsrapport

TOMANNSBOLIG

Byggeår

1953

Kommentar

Iht. eier

Anvendelse

Standard

Normal standard på bygget ut ifra alder/konstruksjon - jamfør beskrivelse under konstruksjoner.

Vedlikehold

Bygget er jevnlig vedlikeholdt.

UTVENDIG

Taktekking

Punktet må sees i sammenheng med Takkonstruksjon/Loft

Taktekking er tekket med betongtakstein. Taket er besiktiget fra bakkenivå, fremstod uten synlige skader eller mangler ved befarig, ingen registrert avvik.

Normal tid før utskifting av betongtakstein er 10 - 40 år.

Normal tid før omlegging av betongtakstein er 30 - 60 år.

Vurdering av avvik:

- Mer enn halvparten av forventet brukstid er passert på taktekingen.
- Mer enn halvparten av forventet brukstid er passert på undertak.

Det registreres stedvis noe mosegroing på takstein. Dette kan over tid holde på fukt og øke slitasjen.

Konsekvens/tiltak

- Overvåk tilstanden jevnlig. For å få tilstandsgrad 0 eller 1 må tekingen skiftes ut, men tidspunktet for når dette er nødvendig er vanskelig å si noe om.
- Når takteking og undertak begynner å bli gamle, øker risikoen for lekkasjer, noe som kan føre til omfattende og kostbare reparasjoner av underliggende konstruksjoner dersom en ikke foretar tiltak på konstruksjonene før dette oppstår.



Nedløp og beslag

Takrenner og nedløp av plast. Fremstod uten synlige skader eller mangler ved befarig, ingen registrert avvik. Oppspyling/kontroll av takrenner og nedløp anbefales med jevne mellomrom.

Vurdering av avvik:

- Det er ikke tilfredsstillende bortledning av vann fra taknedløp ved grunnmur.
- Det mangler snøfangere på hele eller deler av taket, men det var ikke krav om dette på byggemeldingstidspunktet.
- Det mangler tilfredsstillende adkomst til pipe for feier.
- Mer enn halvparten av forventet brukstid er passert på renner/nedløp/beslag.

Konsekvens/tiltak

- Stigetrinn for feier må monteres.

Tilstandsrapport

Det var ikke krav til snøfangere på oppføringstidspunktet. Det anbefales likevel å montere snøfangere ved utsatte takflater for å redusere risiko for snø- og isras og sikre trygg ferdsel under taket, spesielt ved inngangspartier og gangsoner.

Anbefaler å føre nedløp til egnet bortledning fra bygget, avslutning over terreng kan gi økt vannbelastning mot grunnmur og terreng med risiko for fuktproblematikk over tid.

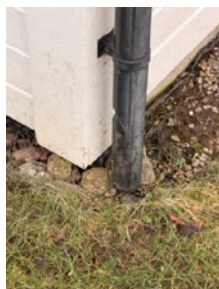

TG 2 Veggkonstruksjon

Veggene har trekonstruksjon av ukjent utførelse. Fasade/kledning har liggende bordkledning.

Normal tid før beising av trekledning eller laft, beiset er 2 - 6 år.

Normal tid før dekkbeising av trekledning eller laft, dekkbeiset er 4 - 8 år.

Normal tid før maling av trekledning eller laft, malt er 6 - 12 år.

Vurdering av avvik:

- Det er avvik:

Det er kun foretatt stikkprøvekontroller av musetetting og lufting bak kledning der dette er mulig. Der dette er undersøkt ble det registrert store nok mellomrom til at skadedyr kan forkomme.

Konsekvens/tiltak

- Tiltak:

Anbefaler utbedring av musetetting i nedre del av kledningen. Manglende tiltak kan gi økt risiko for at skadedyr tar seg inn i konstruksjonen med påfølgende skade og luktproblematikk over tid.



TG 2 Takkonstruksjon/Loft

Punktet må sees i sammenheng med Takteking

Takkonstruksjonen er besiktiget fra bakkeplan.

Vurderingen er basert på synlige forhold på befaringsdagen, og tilstandsgrad er satt ut fra bygningens alder.

Vurdering av avvik:

- Det er avvik:

For eldre typer takkonstruksjoner er det ikke uvanlig at lufting av konstruksjonen er mangelfull eller fraværende. Det er ikke observert synlige luftespalter i gesims på befaringstidspunktet.

Tilstandsrapport

Konsekvens/tiltak

- Tiltak:

Anbefaler nærmere kontroll for å redusere risikoen for fuktskader pga kondensering på loft og isdannelse på taket.

TG 1 Vinduer

Bygningen har malte trevinduer med 2-lags glass. Vinduer med varierende alder, normal slitasje i overflater, pakninger og beslag/hengsler.

Det ble ikke registrert punkterte glass på befaringsdagen, forbehold om dette da synligheten av disse vil kunne variere med temperatur og lysforhold

Normal tid før utskifting av stålvinduer/ aluminiumsvinduer er 30 - 50 år.

Normal tid før kontroll og justering av vinduer, hengslede er 2 - 8 år.

Normal tid før utskifting av trevindu er 20 - 60 år.

TG 2 Dører

Bygningen har malt hovedytterdør og malt balkongdør i tre. Normal slitasje i overflater, pakninger og beslag/hengsler.

Det ble ikke registrert punkterte glass på befaringsdagen, forbehold om dette da synligheten av disse vil kunne variere med temperatur og lysforhold

Normal tid før kontroll og justering av tredører er 2 - 8 år.

Normal tid før utskifting av tredører og aluminiums dører er 20 - 40 år.

Vurdering av avvik:

- Det er påvist dører som er vanskelig å åpne eller lukke.

- Det er avvik:

Terrassedør på soverom tar i karm ved åpning og lukking.

Konsekvens/tiltak

- Tiltak:

Anbefaler justering/vedlikehold av beslag og hengsler, manglende tiltak kan gi økt slitasje og redusert funksjon over tid.



TG 1 Balkonger, terrasser og rom under balkonger

Det er etablert en balkong i impregneret trevirke.

Normal vær- og bruks slitasje på terrassebord og rekkverk iht. alder. Noe vedlikehold er påregnelig.

Tilstandsrapport



TG 2 Skorstein over tak

Pipe er fra byggeår, med opprinnelig beslag rundt overgangen mot taktekking.

Generell info:

Pipe/bly over tak er tilsynelatende ubehandlet, det anbefales jevnlig impregnering/behandling for å unngå utettheter (hvert 5. år).

Normal tid før ompussing av murte skorsteiner, pusset utvendig er 10 - 30 år.

Vurdering av avvik:

- Det er avvik:

Det registreres sprekker i skorstein. Sprekker kan over tid gi økt risiko for fuktinntrenging og videre nedbrytning.

Konsekvens/tiltak

- Tiltak:

På grunn av alder anbefales det å etablere heldekkende beslag rundt skorsteinen for å sikre bedre beskyttelse og redusere risiko for fremtidige lekkasjer.



INNVENDIG

TG 1 Overflater

Innvendig er det gulv av parkett. Veggene har tapet og trepanel. Innvendige tak har malte plater.

VÅTROM

1. ETASJE > BAD

Generell

Aktuell byggeforskrift er teknisk forskrift 2010.

Normal tid før utskifting av våtrom, keramiske fliser på membran, lettvegg er 10 - 20 år.

Normal tid før utskifting av keramiske fliser er 10 - 30 år.

Normal tid før utskifting av våtrom, vinylbelegg er 10 - 30 år.

Normal tid før reparasjon av keramiske fliser er 5 - 15 år.

Tilstandsrapport

Årstall: 2010

Kilde: Tidligere salgsoppgaver



1. ETASJE > BAD

TG 1 Overflater vegger og himling

Veggene har fliser. Taket er malt. Overflater i normal stand iht. alder.

Årstall: 2010

Kilde: Tidligere salgsoppgaver

1. ETASJE > BAD

TG 2 Overflater Gulv

Gulvet er flislagt. Rommet har elektriske varmekabler. Fall mot sluk er målt til 10 mm til dusjkabinett. Høydeforskjell fra toppen av sluket til toppen av membranen ved dørterskelen er 35 mm. Overflater i normal stand iht. alder.

Årstall: 2010

Kilde: Tidligere salgsoppgaver

Vurdering av avvik:

- Det er påvist at noen fliser har bom (hulrom under).
- Det er påvist avvik i fallforhold til sluk i forhold til krav i forskrift på byggetidspunktet.

Konsekvens/tiltak

- Selv om bom eller hull lyd ikke alltid er et umiddelbart problem, bør det overvåkes nøye før eventuell utvikling i sprekker i flisfuger e.l. oppstår. Dette må en foreta tiltak for, for å begrense utviklingen.
- Til tross for avviket i fall/høydeforskjell til sluk, vil gulvet fortsatt kunne lede vann mot sluket, men med redusert effektivitet. Dette kan potensielt øke risikoen for vannansamling i enkelte områder av badet.

1. ETASJE > BAD

TG 2 Sluk, membran og tettesjikt

Det er plastsluk og smøremembran med ukjent utførelse. Det ble ikke registrert synlige skader, lekkasjer eller unormale fuktverdier ved befarung.

Årstall: 2010

Kilde: Tidligere salgsoppgaver

Vurdering av avvik:

- Membran kan ikke konstateres (ikke synlig og det foreligger heller ikke dokumentasjon).

Membran er ikke synlig under klemringen, og det kan derfor ikke bekreftes om den er ført tilstrekkelig inn under klemringen.

Konsekvens/tiltak

- Det må gjøres nærmere undersøkelser. Manglende membran/tettesjikt medfører risiko for lekkasjer og fukt i konstruksjonen.

Tilstandsrapport



1. ETASJE > BAD

TG 1 Sanitærutstyr og innredning

Rommet har innredning med nedfelt servant, toalett, dusjkabinett og badekar.
Sanitærutstyret vurderes å være i funksjonell stand uten registrerte skader eller lekkasjer. Normal bruksslitasje.

Årstall: 2010

Kilde: Tidligere salgsoppgaver

1. ETASJE > BAD

TG 1 Ventilasjon

Det er mekanisk avtrekk. Det er oppgitt av eier at den starter ved fuktighet.
Ikke nærmere kontrollert på befaringdagen.

Årstall: 2010

Kilde: Tidligere salgsoppgaver



1. ETASJE > BAD

Tilliggende konstruksjoner våtrom

Hulltaking er foretatt uten å påvise unormale forhold. Hulltaking er foretatt ved/i gang. Fuktkvotemåling (vekt%) i konstruksjonen ble målt til 9.

Tilstandsrapport



KJØKKEN

1. ETASJE > KJØKKEN

TG 1 Overflater og innredning

Kjøkkenet har innredning med glatte fronter. Benkeplaten er av laminat. Det er kjøleskap, oppvaskmaskin, komfyr og vinskap. Opplyst av eier at takplatene på kjøkkenet er nylig byttet i forbindelse med en lekkasje fra etasjen over.



1. ETASJE > KJØKKEN

TG 1 Avtrekk

Det er kjøkkenventilator med avtrekk ut. Det er etablert mekanisk avtrekk over komfyr.



TEKNISKE INSTALLASJONER

TG 2 Vannledninger

Innvendige vannledninger er av kobber med ukjent alder

Kontrollen er avgrenset til innvendig i boligen, og kontrollen stopper ved vegg gjennomføringer

Tilstandsrapport

Ledningsnett

Normal levetid for vannledninger av kobber er 25 til 75 år.

Normal levetid for lodding er 25 til 75 år.

Vurdering av avvik:

- Mer enn halvparten av forventet brukstid er passert på innvendige vannledninger.

Vannledninger har oppnådd alder som tilsier at skader / lekkasjer kan oppstå.

Konsekvens/tiltak

- Det er ikke behov for utbedringstiltak siden anlegget fungerer i dag, men ut ifra alder kan skader plutselig oppstå på eldre anlegg.

I forbindelse med oppgradering/renovering vil det være naturlig med utskiftning av rør.

TG 2 Avløpsrør

Det er avløpsrør av plast med ukjent alder.

Kontrollen er avgrenset til innvendig i boligen, og kontrollen stopper ved sluket/etasjeskille.

Ledningsnett

Normal levetid for avløpsledninger av plast er 25 til 75 år.

Vurdering av avvik:

- Mer enn halvparten av forventet brukstid er passert på innvendige avløpsledninger.

Avløpsrør har oppnådd alder som tilsier at skader / lekkasjer kan oppstå.

Konsekvens/tiltak

- Det er ikke behov for utbedringstiltak siden anlegget fungerer i dag, men ut ifra alder kan skader plutselig oppstå på eldre anlegg.

I forbindelse med oppgradering/renovering vil det være naturlig med utskiftning av rør.

TG 1 Ventilasjon

Boligen har naturlig ventilasjon, noe som er normalt for byggeåret. Ventilert og avtrekk fungerer som forutsatt

TG 1 Varmesentral

Det er installert varmepumpe fra 2023. Anlegget var i drift ved befaring og fungerer som forventet.

Normal slitasje og vedlikeholdsbehov må påregnes.

Normal levetid for varmepumper er ca. 12–15 år.

For lengst mulig levetid er det viktig med jevnlig service og vedlikehold. Med service vil man kunne avdekke eventuelle problemer tidlig og gjøre nødvendige utbedringer før de eskalerer. Dersom service ikke gjøres ofte nok, er dette hovedårsak til havari på pumper da feil gassmengde ikke blir oppdaget før kompressor ryker.

Årstall: 2023

Kilde: Eier

Tilstandsrapport



TG 2 Varmtvannstank

Varmtvannstanken er på ca. 200 liter. Plassert i felles kjeller.

Utstyr sanitær installasjoner

Normal levetid for v.v beredere elektrisk er 15 til 25 år.

Normal levetid for blande ventil for beredere er 10 til 25 år.

Årstall: 2000

Kilde: Produksjonsår på produkt

Vurdering av avvik:

- Det er ikke påvist tilfredsstillende el-tilkobling av varmtvannstank iht. gjeldende forskrift.
- Det er påvist at varmtvannstank er over 20 år

Konsekvens/tiltak

- Det bør etableres tilfredsstillende el-tilkobling etter gjeldende forskrift.

En utskifting av bereder som følge av oppnådd alder/(over 20 år) er påregnelig.

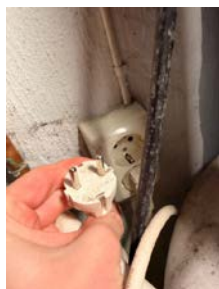

Elektrisk anlegg

Dette er en forenklet kontroll begrenset til de spørsmål og undersøkelser som forskrift til avhendingslova (tryggere bolighandel) § 2-18 inneholder. Dette kan ikke sammenlignes med en kontroll utført av offentlig myndighet (Det lokale eltilsyn) eller registrert elektrovirksomhet, og en bygningssakkyndig har verken kompetanse eller lov til å foreta en slik kontroll.

Tilstanden er vurdert ut fra den forenklete og begrensede kontrollen som forskriften inneholder. El-anlegget kan ha feil og mangler som en slik forenklet undersøkelse ikke vil avdekke. Vær derfor oppmerksom på denne risikoen, og søk videre veiledning eller få en fullstendig kontroll utført av registrert elektrovirksomhet.

El-anlegg med ukjent alder.

Elektriske anlegg må jevnlig undersøkes av fagperson, dette ansvaret hviler til enhver tid på eier av bygningen.

Normal levetid for elektrisk anlegg er 20 til 40 år.

1. Foreligger det eltilsynsrapport de siste 5 år, og det er ikke foretatt arbeid på anlegget etter denne, utenom retting av eventuelle avvik i eltilsynsrapport (dvs en el-tilsynsrapport uten avvik)?

Nei

Tilstandsrapport

Spørsmål til eier

2. Når ble det elektriske anlegget installert eller sist gang totalt rehabilitert (årstall)? Med totalt rehabilitert menes fullstendig utskiftet anlegg fra inntakssikring og videre.
1 Ukjent når anlegget sist ble installert/rehabilitert.
3. Er alle elektriske arbeider/anlegg i boligen utført av en registrert elektroinstallasjonsvirksomhet?
Ja
4. Er det elektriske anlegget utført eller er det foretatt tilleggsarbeider på det elektriske anlegget etter 1.1.1999?
Ja
Eksisterer det samsvarserklæring?
Ja
5. Foreligger det kontrollrapport fra offentlig myndighet – Det Lokale Eltilsyn (DLE) eller eventuelt andre tilsvarende kontrollinstanser med avvik som ikke er utbedret eller kontrollen er over 5 år?
Nei
6. Forekommer det ofte at sikringene løses ut?
Nei
7. Har det vært brann, branntilløp eller varmgang (for eksempel termiske skader på deksler, kontaktpunkter eller lignende) i boligens elektriske anlegg?
Nei

Generelt om anlegget

8. Er det tegn til at det har vært termiske skader (tegn på varmgang) på kabler, brytere, downlights, stikkontakter og elektrisk utstyr? Sjekk samtidig tilstanden på elektrisk tilkobling av varmtvannsbereder, jmfør eget punkt under varmtvannstank
Nei
9. Er der synlig defekter på kabler eller er disse ikke tilstrekkelig festet?
Ja

Inntak og sikringsskap

10. Er det tegn på at kabelinnføringer og hull i inntak og sikringsskap ikke er tette, så langt dette er mulig å sjekke uten å fjerne kapslinger?
Nei
11. Finnes det kursfortegnelse, og er den i samsvar med antall sikringer?
Ja
12. Foreta en helhetsvurdering av det elektriske anlegget, dets alder, allmenne tilstand og fare for liv og helse. Bør det elektriske anlegget ha en utvidet el-kontroll?
Nei

Generell kommentar

- Nettverksport på soverom mangler deksel.



TOMTEFORHOLD

Byggegrunn

Tilstandsrapport

Det er ukjent byggegrunn.

TG 2 Fuktsikring og drenering

Dreneringen er fra 1953.

Normal tid før vedlikehold av drens-system med drensledninger er 1 - 5 år.
Normal tid før utskifting av drens-system med drensledninger er 20 - 60 år.

Vurdering av avvik:

- Mer enn halvparten av forventet levetid på drenering er overskredet.
- Det er avvik:

Det er registrert at grunnmursplast mangler klemlist.

Konsekvens/tiltak

- Tiltak for redrenering rundt boligen kan ikke utelukkes.
- Overvåk tilstanden jevnlig. For å få tilstandsgrad 0 eller 1 må dreneringen skiftes ut, men tidspunktet for når dette er nødvendig er vanskelig å si noe om. Bruken av underetg/kjeller vil og være avgjørende.
- Tiltak:

Dette gir en åpen avslutning i topp og kan medføre at vann og smuss kommer bak.
Det anbefales montert klemlist for tett og korrekt avslutning.



TG 2 Grunnmur og fundamenter

Bygningen har betonggrunnmur.

Vurdering av avvik:

- Det er avvik:

Det registreres noe riss og malingsavskalling på grunnmuren. På befaringsdagen ble det ikke observert tegn til aktive lekkasjer.

Konsekvens/tiltak

- Tiltak:

Tilstanden vurderes ikke å ha behov for umiddelbare tiltak, men forholdet bør følges opp med jevnlig kontroll for å avdekke eventuell videre utvikling.

Tilstandsrapport



TG 3 Terrengeforhold

Terrenget omkring boligen har stedvis fall inn mot bygningskroppen. Dette medfører økt belastning på drenering og grunnmur. Iht NVE ligger eiendommen UTENFOR aktsomhets område for flom og skred.

Vurdering av avvik:

- Terrenget faller inn mot bygningen og det er maksimale forhold for vann inn mot muren.

Konsekvens/tiltak

- Andre tiltak:

Terrenget må ha fall fra grunnmuren for å sikre god avrenning av overflatevann. Eventuelt må det utføres drenerende tiltak i terrenget for å lede overflatevann vekk fra boligen.

Kostnadsestimat: 100 000 - 200 000



FORHOLD SOM ÅPENBART KAN MEDFØRE FARE FOR HELSE, MILJØ OG SIKKERHET

Helse, miljø og sikkerhet

Dette punktet inneholder tydelige og lett synlige forhold ved boligen som åpenbart kan påvirke helse, miljø og sikkerhet, og som bygnings sakkyndige har oppdaget. Terskelen for hva som anses som åpenbart er høy, og det utføres ikke undersøkelser med sikte på å avdekke slike forhold. Punktet omfatter ikke skjulte eller ikke-synlige forhold, tekniske vurderinger eller forhold som krever spesialundersøkelser. Forhold vurderes etter byggeteknisk forskrift på befaringstidpunktet.

Vurdering av avvik:

- Det er mangler/skader på brannslukningsstyr iht byggeteknisk forskrift på søknadstidpunktet. Dersom søknadstidpunktet er før 15.november 1984 må uansett reglene som da ble innført følges.
- Rekkverket på balkong eller terrasse er for lavt i forhold til dagens krav.

Konsekvens/tiltak

- Innhent nytt brannslukningsstyr.

Rekkverk må føres opp til dagens krav på 100 cm for å lukke avviket.

Tilstandsrapport



Arealer, byggetegninger og brannceller

Standard gjeldende fra 01.01.2024

Arealmålinger og arealoppsett er basert på Norsk standard 3940:2023 Areal- og volum-beregninger av bygninger. Arealet gjelder for tidspunktet da boligen ble målt

Hva er måleverdig areal?

Arealet i rommet må ha minst 1,90 m fri høyde over gulvet og minst bredde på 0,60 m. Et loft med skråtak vil for eksempel bare få registrert målbart areal der høyden er minst 1,90 m og bredden minst 0,60 m. Rommet må ha dør eller luke, og gangbart gulv.

Hva er bruksareal?

BRA = BRA-i + BRA-e + BRA-b

Bruksarealet for bygningen er bruttoarealet minus arealet som opptas av yttervegger.

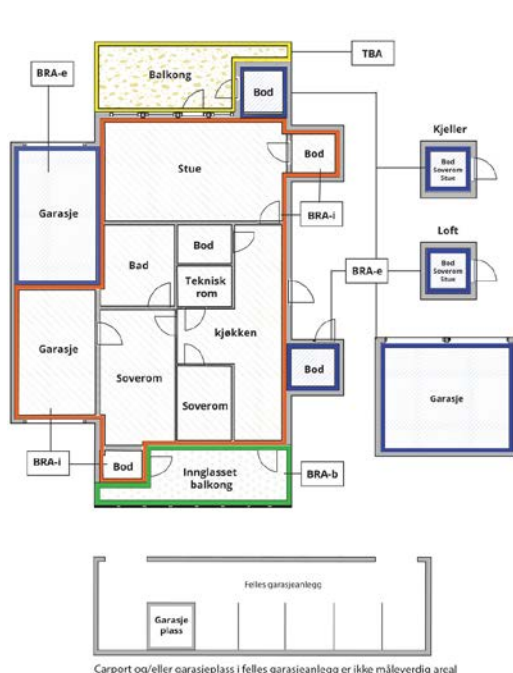

Carport og/eller garasjeplass i felles garasjeanlegg er ikke måleverdig areal

Internt bruksareal (BRA-i)	Arealet innenfor boenheten(e)
Eksternt bruksareal (BRA-e)	Arealet av alle rom utenfor boenheten(e) og som tilhører denne, slik som for eksempel bod
Innglasset balkong mv (BRA-b)	Arealet av innglasset balkong, veranda eller altan når denne er tilknyttet boenheten(e)
Terrasse- og balkongareal (TBA)	Arealet av terrasser, åpne balkonger og åpen altan tilknyttet boenheten(e)
Gulvareal (GUA)	Er sum av BRA (bruksareal) og ALH (areal med lav takhøyde). Areal med lav takhøyde (ALH) er ikke måleverdig areal, som skyldes skråtak og lav himlingshøyde. GUA kan opplyses i markedsføring der det er aktuelt for den konkrete boligen og kun sammen med BRA-i, for eksempel der gulvflaten har en verdi og har funksjon ved møblering og bruk av rommene. Ikke innredet areal som kaldloft, måles og oppgis normalt ikke.

Arealet kan ikke alltid fastsettes nøyaktig

Areal kan være komplisert eller umulig å måle opp nøyaktig fordi det er vanskelig å fastslå tykkelsen på innervegger, skjelheter i og utforming av bygningskonstruksjoner som karnapp, buer og vinkler som ikke er rette, åpne rom over flere etasjer og så videre.

Eiendommens markedsverdi kan ikke baseres på en matematisk beregning basert på antall kvadratmeter opplyst i rapporten. Opplysninger om areal kan altså ikke alene benyttes for å beregne eiendommens verdi.

Den bygningsakkyndige kan avdekke eventuelle bruksendringer og avvik i branncelleinndeling

Den bygningsakkyndige ser på byggetegninger hvis de er tilgjengelige og dette er en del av oppdraget, og vurderer bruken av boligen opp mot tegningene. Hvis den bygningsakkyndige avdekker at en bolig ikke ser ut til å være delt opp i brannceller etter kravene i byggeteknisk forskrift på befaringstidspunktet, skal det opplyses om dette.

Reglene om bruksendring og brannceller kan være kompliserte. Søk videre faglige råd om rapporten ikke gir deg svar. Den bygningsakkyndige kan ikke vurdere og svare på alle spørsmål, og kan heller ikke vite om kommunen kan gi unntak for kravene som gjelder. [Vil du vite mer?](#)

Om brannceller

En branncelle er hele eller avgrensede deler av en bygning hvor en brann fritt kan utvikle seg uten at den kan spre seg til andre bygninger eller andre deler av bygningen i løpet av en fastsatt tid.

Om bruksendring

Bruksendring er å endre bruken av et rom fra en tillatt bruk til en annen. Dette kan kreve søknad og tillatelse, for eksempel hvis du endrer et rom fra bod til soverom eller arbeidsrom, eller hvis du endrer en bolig til to separate boliger.

Rom for varig opphold har krav til takhøyde, romstørrelse, rømningsvei og lysforhold som må være oppfylt. Du kan søke kommunen om unntak for kravene, men kan ikke regne med å få unntak for krav som går på helse og sikkerhet, for eksempel krav til rømningsvei.

Bruksendring som krever godkjenning, og som ikke er søkt bruksendret, er ulovlig. Kommunen kan etter plan- og bygningsloven kapittel 32 forfølge overtredelser. Kommunen kan pålegge deg å avslutte den ulovlige bruken, eventuelt å rette eller tilbakeføre rommet til godkjent bruk.

Arealer

Tomannsbolig

Etasje	Bruksareal BRA m ²			SUM	Terrasse- og balkongareal (TBA)
	Internt bruksareal (BRA-i)	Eksternt bruksareal (BRA-e)	Innglasset balkong (BRA-b)		
1. Etasje	98	14		112	11
SUM	98	14			11
SUM BRA	112				

Romfordeling

Etasje	Internt bruksareal (BRA-i)	Eksternt bruksareal (BRA-e)	Innglasset balkong (BRA-b)
1. Etasje	Entré, bad, stue, kjøkken, 3 soverom	Bod i kjeller	

Kommentar

- Terrasse/balkong er 11 m² - TBA (terrasse- og balkongareal)

- Bod i kjeller - 14 m². - BRA-e (eksternt bruksareal)
Ikke nærmere kontroller eller beskrevet i rapport.

Lovlighet

Byggetegninger

Det foreligger ikke tegninger

Nyere håndverkstjenester

Er det ifølge eier utført håndverkstjenester på boligen siste 5 år?

Ja Nei

Kommentar: - Kaph Entreprenør har utbedret skade etter vannlekkasje fra tak på påbygg som hadde trengt inn i baderomstaket. Kontrollerte at lekkasjen var fullstendig stoppet, og utførte deretter utskifting av taket på badet. 2023

- Byggmester rygg & Myrland AS har skiftet tak på kjøkkenet. 2025

- Byttet ut varmepumpe, utført av Alfa Energi AS. 2023

- Time Elektro monterte ny sikring til elbil og montering av elbil lader. 2025

Befarings - og eiendomsopplysninger

Befaring

Dato	Til stede	Rolle
20.1.2026	Kåre Vatland	Takstingeniør
	Marita Vastveit	Kunde

Matrikkeldata

Kommune	gnr.	bnr.	fnr.	snr.	Areal	Kilde	Eieforhold
1108 SANDNES	69	309		1	0 m ²	IKKE OPPGITT (Ambita)	Ikke relevant

Adresse
Høgsfjordgata 1

Hjemmelshaver
Vastveit Marita

Eiendomsopplysninger

Tilknytning vann

Eiendommen er tilknyttet offentlig vannforsyning via private stikkledninger.

Tilknytning avløp

Eiendommen er tilknyttet offentlig avløpsnett via private stikkledninger.

Kilder og vedlegg

Dokumenter

Beskrivelse	Dato	Kommentar	Status	Sider	Vedlagt
Energirapport	15.01.2026		Ikke gjennomgått		Nei
Egenerklærings skjema	18.01.2026		Fremvist		Nei
Kommunalinformasjon	18.01.2026		Fremvist		Nei

Revisjoner

Versjon

Versjon	Ny versjon	Kommentar
---------	------------	-----------

1	22.01.2026	
---	------------	--

For gyldighet på rapporten se forside

Tilstandsrapportens avgrensninger

Forutsetninger

Struktur og referansenivå

Rapporten beskriver avvik, det vil si en tilstand som er dårligere enn referansenivået. Positive sider ved boligen, ut over det som kommer frem av tilstandsgradene, blir normalt ikke fremhevet.

Rapporten baserer seg på krav i forskrift til avhendingslova (tryggere bolighandel). For valg av tilstandsgrad blir NS 3600:2018 (teknisk tilstandsanalyse ved omsetning av bolig) lagt til grunn.

Bygningssakkyndig er ikke ansvarlig for tilbakeholdt eller uriktig informasjon, som har betydning for tilstandsvurderingen.

Presiseringer

Anslag på utbedringskostnader er sjablongmessig, og må ikke forveksles med en konkret vurdering eller tilbud fra entreprenør eller håndverker. Anslaget vil også avhenge av personlige preferanser og markedspris på materialer og tjenesteyter.

Tilstandsrapporten gjelder hovedbygget og tilleggsbygninger som den bygningssakkyndige anser at har nær tilknytning til funksjon som bolig.

Avvik er vurdert mot regler som gjaldt da boligen ble oppført, med mindre annet er spesifisert i forskrift til avhendingslova, eller gjeldende versjon av NS 3600.

Hulltaking ved våtrom, i rom under terreng eller andre bygningsdeler, krever eiers samtykke.

Befaring begrenses til visuelle observasjoner av tilgjengelige flater. Den bygningssakkyndige gjør ikke fysiske inngrep for å avdekke avvik, utover det som er beskrevet i forskrift til avhendingslova. Rapporten gir ingen garanti for at det ikke finnes skjulte feil eller mangler.

Flater som er skjult av snø eller på annen måte utilgjengelig, blir ikke kontrollert. Det blir ikke utført funksjonsprøving av bygningsdeler, med mindre dette kommer frem av forskrift til avhendingslova. Hvis det ikke er sikkerhetsmessig forsvarlig, vil ikke bygningssakkyndig undersøke taket fra utsiden.

Boligens tilbehør, hvite- og brunevarer og annet inventar, blir ikke vurdert. Dette gjelder også integrert tilbehør.

Stikkprøvetakninger er tilfeldig utvalgt, og kan innebære kontroll under overflaten med et spisst redskap eller lignende.

Uttrykk og definisjoner

Referansenivå: Kravet til bygningsdelen eller rommet på søknadstidspunktet.

Tilstand: Byggverkets eller bygningsdelens tekniske, funksjonelle eller estetiske status på et gitt tidspunkt.

Symptom: Forhold som gir indikasjon på hvilken tilstand et byggverk eller en bygningsdel befinner seg i. Benyttes ved beskrivelse av avvik og alder.

Skadegjørerere: I hovedsak råte, sopp og skadedyr.

Fuktsøk: Overflatesøk med egnet søkeutstyr som fuktindikator eller visuelle observasjoner.

Fuktmåling: Måling av fuktinnhold i materiale eller i bakenforliggende konstruksjon ved bruk av egnet måleutstyr, blant annet hammerelektrode

og pigger.

Hulltaking: Boring av hull for inspeksjon og fuktmåling i risikoutsatte konstruksjoner.

Normal slitasjegrad: Forventet slitasje av materiale i overflaten, basert på enkle, visuelle observasjoner. Kan vurderes sammen med bygningsdelens alder.

Areal

Areal fastsettes etter forskrift til avhendingslova og gjeldende versjon av NS 3940 (areal- og volumberegninger av bygninger).

Et rom kan være i strid med teknisk forskrift og mangle godkjenning hos kommunen for den aktuelle bruken, uten at dette får betydning for om arealet måles og oppgis i tilstandsrapporten. Når arealet måles tas det ikke hensyn til om arealet er lovlig oppført eller om bruken er lovlig, bruksendringer, lysforhold eller andre sikkerhetsmangler.

Rom som ligger utenfor boenheten, som eier har påvist eller opplyst at tilhører boenheten, er oppmålt og inkludert i BRA-e. Det er ikke fremvist dokumentasjon på at rommet tilhører boenheten, med mindre dette er angitt særskilt. Rom utenfor boenheten kan omdisponeres av borettslaget/sameiet, og dette kan påvirke boligens BRA-e.

Opplysninger om areal kan ikke alene benyttes for beregning av markedsverdi.

Personvern

Tilstandsrapporten er utarbeidet som en del av Fremtind Forsikring AS sitt takstkonsept. Fremtind Forsikring AS, iVerdi AS, takstforetaket og andre relevante interessenter benytter personopplysninger fra tilstandsrapporten for analyse- og statistikkformål, utvikling og drift av produkter og tjenester i takstbransjen og boligomsetningen. Fremtind Forsikring AS, iVerdi AS og takstforetaket, følger til enhver tid gjeldende personvernlovgivning.



Adresse Høgsfjordgata 1, 4307 SANDNES	
Dato for energimerking 22.01.2026	Merkenummer Energiattest-2026-248613
Bygningskategori Småhus	Bygningsnummer 170109643
Gårdsnummer 69	Bruksnummer 309
Seksjonsnummer 1	Bruksenhetsnummer H0101





Energikarakteren

Energikarakteren angir hvor energieffektiv boligen er, inkludert oppvarmingsanlegget. Energikarakteren er beregnet ut fra den typiske energibruken for boligtypen. Beregningene er gjort ut fra normal bruk ved et gjennomsnittlig klima. Det er boligens energimessige standard og ikke bruken som bestemmer energikarakteren. Boligdata i denne attesten er beregnet ut fra opplysninger som er gitt av boligeier. Der opplysninger ikke er oppgitt, brukes typiske standardverdier for den aktuelle bygningstypen.



Boliginformasjon

Byggeår 1953	Bygningstype Tomannsbolig horisontal delt
Bruksareal 98,0 m²	Oppvarmet bruksareal 98,0 m²
Oppvarmet etasje 1	Bygningsmateriale Tre
Oppvarming Elektrisitet, Varmepumpe, Ved	
Ventilasjon Periodisk avtrekk	



Energi

Beregnet vektet levert energi i normert klima er et nøkkeltall for å vurdere en bygningseffektivitet, der ulike energibærere (strøm, fjernvarme, varmepumpe) vektet ulikt.

Beregnet vektet levert energi i normert klima

Pr. KVM pr. år
278,67 kWh/m²

Beregnet levert energi i lokalt klima

Pr. KVM pr. år 251,52 kWh/m²	Totalt levert pr. år 24 649 kWh
---	---



Høgsfjordgata 1, 4307 SANDNES



Tiltak

Tiltak utendørs

Tiltak 1: Skifte til sparepærer på utebelysning

Sparepærer på 5, 7, 11, 15, og 20 W tilsvarer glødelamper på henholdsvis 25, 40, 60, 75 og 100 W. Sparepærer gir like mye lys som vanlige glødelamper, men bruker bare rundt 20% av energien. De varer dessuten lenger, 8.000-15.000 timer mot 1.000 - 2.500 timer for glødelamper.

Tiltak 2: Montere urbryter på motorvarmer

Det monteres urbryter (koblingsur) på motorvarmeren slik at den ikke står på mer enn nødvendig.

Tiltak 3: Termostat- og nedbørsstyring av snøsmelteanlegg

Snøsmelteanlegget er kun manuelt styrt, eller styres kun etter lufttemperatur. Det installeres automatikk slik at snøsmelteanlegget både er temperatur- og nedbørsstyrt. Det kan være i form av en temperatur- og snøføler i bakken, med temperatur - og fuktføler i luften. Snøsmelteanlegget aktiveres kun ved behov dvs. når det registreres nedbør og kulde samtidig.

Tiltak 4: Montere automatikk på utebelysning

Det kan monteres fotocelle på utebelysningen slik at det automatisk går av/på etter dagslyset/mørket. Eller det kan monteres beveggelsessensor slik at lyset kun går på ved bevegelse og slås av automatisk etter forhåndsinnstilt tid.

Bygningsmessige tiltak

Tiltak 5: Montering tetningslister

Luftlekkasjer mellom karm og ramme på vinduer og mellom karm og dørblad kan reduseres ved montering av tetningslister. Lister i silikon- eller EPDM-gummi gir beste resultat.

Tiltak 6: Termografering og tetthetsprøving

Bygningens lufttetthet kan måles ved hjelp av metode for tetthetsmåling av hele eller deler av bygget. Termografering kan også benyttes for å kartlegge varmetap og lekkasjepunkter. Metodene krever spesialutstyr og spesialkompetanse og må utføres av fagfolk.

Tiltak 7: Isolering av innervegg mot uoppvarmet rom

Innervegg mot uoppvarmet rom i boligen isoleres.

Tiltak 8: Etterisolering av yttervegg

Yttervegg etterisoleres. Metode avhenger av dagens løsning. For å sjekke vindtetting av yttervegg anbefales termografering og tetthetsprøving.

Tiltak 9: Randsoneisolering av etasjeskillere

Kald trekk i randsonen av trebjelkelag kan utbedres ved å isolere bjelkelaget i randsonen. Utvendig kan man forsøke å tette vindsperra nederst på utsiden av vegg.

Brukertiltak

Tiltak 10: Luft kort og effektivt

Ikke la vinduer stå på gløtt over lengre tid. Luft heller kort og effektivt, da får du raskt skifta lufta i rommet og du unngår nedkjøling av gulv, tak og vegger.

Tiltak 11: Følg med på energibruken i boligen

Gjør det til en vane å følge med energiforbruket. Les av måleren månedlig eller oftere for å være bevisst energibruken. Ca halvparten av boligens energibruk går til oppvarming.

Tiltak 12: Fyr riktig med ved

Bruk tørr ved, god trekk, og legg ikke i for mye av gangen. Fyring i åpen peis er mest for kosens skyld. Hold spjeldet lukket når ovnen/peisen ikke er i bruk.

Tiltak 13: Vask med fulle maskiner

Fyll opp vaske- og oppvaskmaskinen før bruk. De fleste maskiner bruker like mye energi enten de er fulle eller ikke.

Tiltak 14: Spar strøm på kjøkkenet

Ikke la vannet renne når du vasker opp eller skyller. Bruk kjeler med plan bunn som passer til platen, bruk lokk, kok ikke opp mer vann enn nødvendig og slå ned varmen når det har begynt å koke. Slå av kjøkkenventilatoren når det ikke lenger er behov. Bruk av microbølgeovn til mindre mengder mat er langt mer energisparende enn komfyren. Tin frossenmat i kjøleskapet. Kjøøl - og frys skal avrimes ved behov for å hindre unødvendig energibruk og for høy temperatur inne i skapet / boksen (nye kjølekap har ofte automatisk avriming). Fjern støv på kjøleribber og kompressor på baksiden. Slå av kaffetraker når kaffen er ferdig traktet og bruk termos. Oppvaskmaskinen har innebygde varmeelementer for oppvarming av vann og skal kobles til kaldvannet, kobles den til varmtvannet øker energibruken med 20 - 40 % samtidig som enkelte vaske - og skylleprosesser foregår i feil temperatur.

Tiltak 15: Tiltak utendørs

Monter urbryter (koblingsur) på motorvarmeren slik at den ikke står på mer enn nødvendig. Skift til sparepærer. Sparepærer på 5, 7, 11, 15, og 20 W tilsvarer glødelamper på henholdsvis 25, 40, 60, 75 og 100 W, og de varer dessuten lenger, 8.000-15.000 timer mot 1.000-2.500 timer for glødelamper. Det kan monteres fotocelle på utebelysningen slik at det automatisk går av/på etter dagslyset/mørket. Eller det kan monteres bevegelsessensor slik at lyset kun går på ved bevegelse og slås av automatisk etter forhåndsinnstilt tid. For snøsmelteanlegg som kun er manuelt styrt av/på eller ift. lufttemperatur kan det installeres automatikk slik at snøsmelteanlegget både er temperatur- og nedbørsstyrt dvs. når det registreres nedbør og kulde samtidig.

Tiltak 16: Bruk varmtvann fornuftig

Bytt til sparedusj hvis du ikke har. For å finne ut om du bør bytte til sparedusj eller allerede har sparedusj kan du ta tiden på fylling av ei vaskebøtte; nye sparedusjer har et forbruk på kun 9 liter per minutt. Ta dusj i stedet for karbad. Skift pakning på dryppende kraner. Dersom varmtvannsberederen har nok kapasitet kan temperaturen i berederen reduseres til 70gr.

Tiltak 17: Slå av lyset og bruk sparepærer

Slå av lys i rom som ikke er i bruk. Utnytt dagslyset. Bruk sparepærer, spesielt til utelys og rom som er kalde eller bare delvis oppvarmet.

Tiltak 18: Redusér innnetemperaturen

Ha en moderat innnetemperatur, for hver grad temperatursenkning reduseres oppvarmingsbehovet med 5 %. Mennesker er også varmekilder; jo flere gjester – desto større grunn til å dempe varmen. Ha lavere temperatur i rom som brukes sjelden eller bare deler av døgnet. Montér tetningslister rundt trekkfulle vinduer og dører (kan sjekkes ved bruk av myggspirale/røyk eller stearinlys). Sett ikke møbler foran varmeovner, det hindrer varmen i å sirkulere. Trekk for gardiner og persiener om kvelden, det reduserer varmetap gjennom vinduene.

Tiltak 19: Slå el.apparater helt av

Elektriske apparater som har stand-by modus trekker strøm selv når de ikke er i bruk, og må derfor slås helt av.

Tiltak 20: Velg hvitevarer med lavt forbruk

Når du skal kjøpe nye hvitevarer så velg et produkt med lavt strømforbruk. Produktene deles inn i energiklasser fra A til G, hvor A er det minst energikrevende. Mange produsenter tilbyr nå varer som går ekstra langt i å være energieffektive. A+ og det enda bedre A++ er merkinger som har kommet for å skille de gode fra de ekstra gode produktene.

Tiltak på luftbehandlingsanlegg

Tiltak 21: Montere blafrespjeld på kjøkkenventilator

Dersom kjøkkenventilator ikke har blafrespjeld, bør dette monteres for å redusere luftutskiftningen og dermed varmetapet.

Tiltak 22: Skifte avtrekksvifte på bad til ny med fuktstyring

Dersom avtrekksvifte på bad kun har manuell styring av/på kan det vurderes å montere ny avtrekksvifte med fuktstyring, dvs. at den starter/stopper automatisk ved behov avh. av luftens relative fuktighet og reduserer den totale luftutskiftningen og dermed varmetapet.

Tiltak på varmeanlegg

Tiltak 23: Installere ny rentbrennende vedovn / peisinnsetts, alternativt pelletskamin

I gamle vedovner / peiser med dør utnyttes kun 30 - 55 % av energiinnholdet i veden, mens med nye rentbrennende vedovner / peisinnsetts (som kom på markedet i 1988) er virkningsgraden på 70 - 80 %. Alternativt kan den gamle vedovnen / peisen skiftes ut med en pelletskamin. Nye vedovner, peisinnsetts og pelletskaminer utnytter energien mer effektivt samt at røykgassforurensning og utslippene reduseres med inntil 90 % sammenlignet med gammel vedovn. De fleste pelletskaminer styres av en romtermostat, slik at man kan stille inn ønsket temperatur. Kaminen kan starte og slukke av seg selv, og mange kaminer kan også programmere inn ukeprogram, med f.eks. nattsenkning.

Tiltak på sanitæranlegg

Tiltak 24: Isolere varmtvannsrør

Uisolerte varmtvannsrør isoleres for å redusere varmetapet.

Tiltak på elektriske anlegg

Tiltak 25: Temperatur- og tidsstyring av panelovner

Evt. eldre elektriske varmeovner uten termostat skiftes ut med nye termostatregulerte ovner med tidsstyring, eller det ettermonteres termostat / spareplugg på eksisterende ovn. Dersom mange ovner skiftes ut bør det vurderes et system hvor temperatur og tidsinnstillinger i ulike rom i boligen styres fra en sentral enhet.

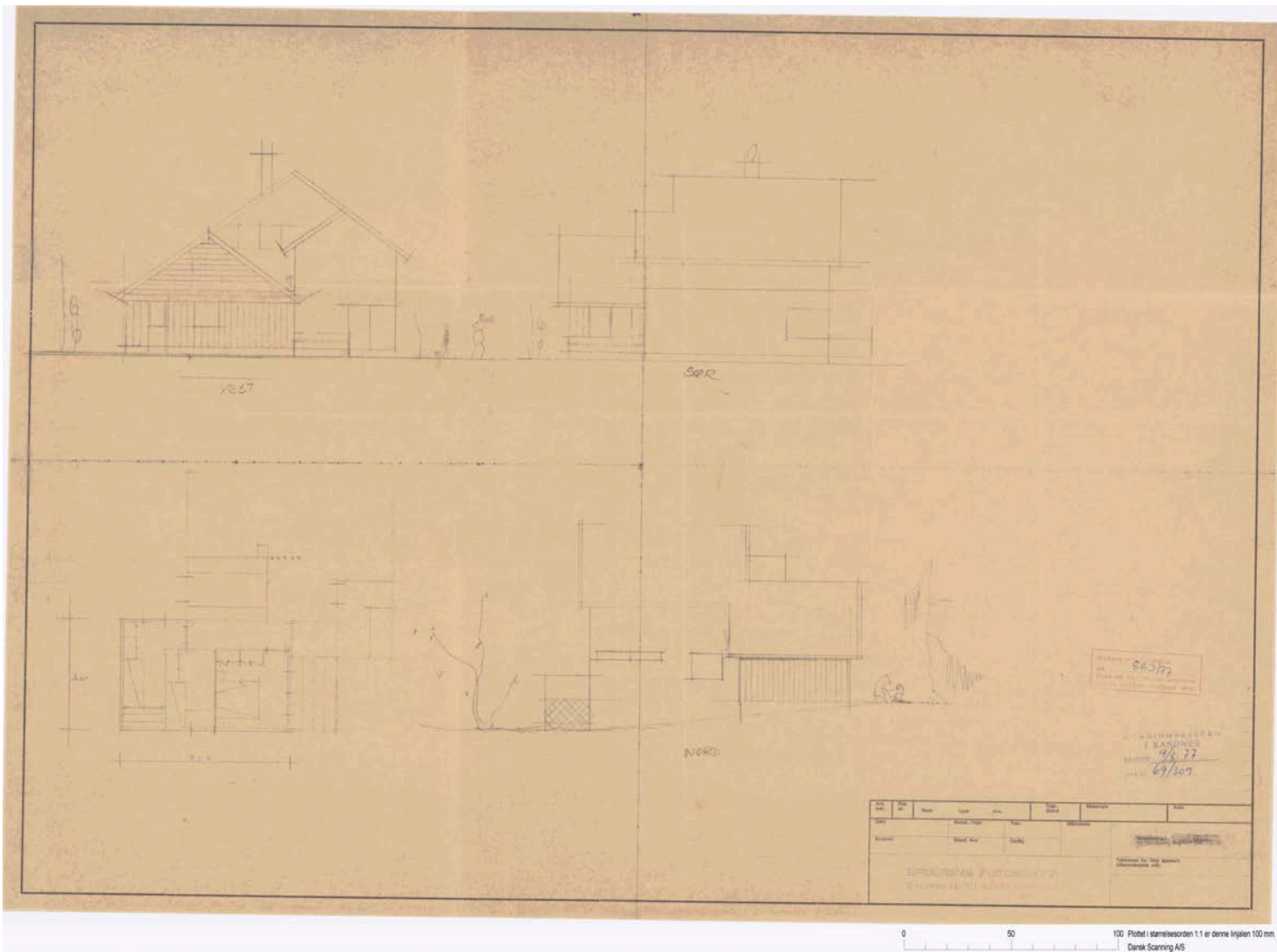



Godkjent af Højland Bygningsskudby Bygningsskudby Bygningsskudby, sk. 258/53
 Huset vil ikke reguleres omstændigheder
 med de gældende bestemmelser

HØYLAND BYGNINGSRÅD
 J.nr. 48/53
 Antall bilag: 1 ark

Kåre Jonsson
 2009 09 29

0 50 100
 100 Ploket i størrelsesorden 1:1 er denne linjalen 100 mm.
 Dansk Scanning A/S



SANDNES KOMMUNE

BYGNINGSSJEF

SANDNES RADHUS

Telefon (045) * 65 080

Postboks 190 - 4301 Sandnes

Herr Martin Jonassen,
Høgsfjordgt.

4300 Sandnes.

Vår ref.: SS/bh.

Arkiv nr.: 69/309.

Ferdigattest.

I henhold til besiktigelse den 16.5. 1978 meddeles herved ferdigattest for tilbygget til Deres holighus på gnr. 69, bnr-309- Lura.

Arbeidet er utført i samsvar med planer godkjent av bygningsrådet i møte 23.8.1977, sak 883/77.

Sandnes, den 22. mai 1978.

Kaare Christiansen
bygningssjef

Skj
Steinar Skjørestad
avd.ing.

det er ikke utstedt brukstillatelse tidligere.

Retureres etter tinglysing til

Sandnes Eiendomsmegling AS
Kanggt. 97, Postboks 250
4303 Sandnes

Begjæring¹⁾ om oppdeling i eierseksjoner/reseksjonering
TINGLYST
(stryk det som ikke passer)

- 5 FEB. 2002

SANDNES TINGRETT
DAGBOKNR.: 1241/02

Opplysninger i feltene 1-4 registreres i grunnboken

1. Eiendommen				
Kommunenr	Kommunens navn	Gnr	Bnr	Festenr Snr
1102	Sandnes	69	309	

2. Hjemmelshaver(e)		
Fødselsnr/Org.nr (11/9 siffer) ²⁾	Navn	Ideell andel ³⁾
981185528	Byggetek AS	11
 Doknr: 1241 Tinglyst: 05.02.2002 Emb. 043 STATENS KARTVERK FAST EIENDOM		

3. Begjæring																					
Eiendommen begjæres oppdelt i eierseksjoner slik det fremgår av etterstående fordelingsliste.																					
S.-nr	For-mål ⁴⁾	Brøk (teller) ⁵⁾	Til-leggs-areal ⁶⁾	S.-nr	For-mål ⁴⁾	Brøk (teller) ⁵⁾	Til-leggs-areal ⁶⁾	S.-nr	For-mål ⁴⁾	Brøk (teller) ⁵⁾	Til-leggs-areal ⁶⁾	S.-nr	For-mål ⁴⁾	Brøk (teller) ⁵⁾	Til-leggs-areal ⁶⁾	S.-nr	For-mål ⁴⁾	Brøk (teller) ⁵⁾	Til-leggs-areal ⁶⁾		
1	B	3	B	13				25				37				49					
2	B	2	B	14				26				38				50					
3				15				27				39				51					
4				16				28				40				52					
5				17				29				41				53					
6				18				30				42				54					
7				19				31				43				55					
8				20				32				44				56					
9				21				33				45				57					
10				22				34				46				58					
11				23				35				47				59					
12				24				36				48				60					
Sum tellere:								5	= nevner:				5								

4. Supplerende tekst ⁷⁾
OBS! Her påføres kun opplysninger som skal og kan tinglyses. Ved reseksjonering skal dessuten oppgis hva endringen består i og eventuelt på hvilken måte fellesarealene endres.

5. Egenerklæring

Undertegnede erklærer at

a) seksjoneringen gjelder planlagt bygning hvor byggetillatelse er gitt, eller
 seksjoneringen gjelder bestående bygning hvor seksjoneringen bare omfatter bruksenheter som er ferdig utbygd

b) seksjoneringen omfatter alle bruksenheter i eiendommen

c) inndelingen i bruksenheter gir en formålstjenlig avgrensning av de enkelte bruksenheter

d) bruksenhetsens formål (bolig eller næring) er i samsvar med gjeldende arealplanformål, eller
 det foreligger tillatelse til annen bruk etter plan- og bygningsloven

e) ingen bruksenheter omfatter deler av eiendommen som er nødvendig til bruk for andre bruksenheter i eiendommen, eller deler som etter bestemmelser, vedtak eller tillatelser gitt i eller i medhold av plan- og bygningsloven, er fastsatt å skulle tjene beboernes eller bebyggelsens felles behov

f) areal som skal tjene sameiernes felles bruk eller eiendommens drift er fellesareal. Fellesarealet omfatter ikke vaktmesterbolig som er utleid til andre enn vaktmesteren, og hvor leier har kjøperett (§ 14)

g) hver bruksenhets hoveddel er en klart avgrenset og sammenhengende del av en bygning på eiendommen og har egen inngang fra fellesareal eller naboeiendom

h) hver boligseksjon har kjøkken, bad og wc innenfor hoveddelen av bruksenheten. Bad og wc er i eget eller egne rom, eller
 boligseksjonen er en fritidsbolig, eller
 alle boligene inngår i en samleseksjon bolig

i) det er fastsatt vedtekter (§ 28).

Undertegnede er kjent med at det er straffbart å avgi eller benytte uriktig erklæring (straffeloven § 189 og § 190).

6. Tegninger m v

Alle vedlegg skal være i A4 format og fortløpende sidenummerert. Vedlegg som skal følge seksjoneringsbegjæringen:

a) Situasjonsplan (§ 7, annet ledd).

b) Plantegninger over kjeller, alle etasjene og loft.
 På tegningene er grensene for bruksenheter, forslag til seksjonsnummer og bruken av de enkelte rom tydelig angitt (§ 7, annet ledd).

c) Liste med navn og adresse på alle leiere av bolig i eiendommen. (Skal ikke følge med til tinglysing.)

d) Vedtekter (§ 28). (Skal ikke følge med til tinglysing.)

e) Samtykke fra panthaver ved reseksjonering (§§ 12 og 13).

7. Underskrifter

Sted, dato <i>Randaberg 19/11-01</i>	Hjemmelshaver (§§ 7 og 12) / Styret (§ 13) <i>Steinar Sjerveit</i>	Ektefelle/registrert partner (Ved reseksjonering kreves samtykke fra ektefelle/registrert partner hvor sameiebrøken reduseres)
---	---	---

8. Styrets samtykke m v ved reseksjonering ⁸⁾	
<input type="checkbox"/> Styret samtykker til reseksjonering (§ 12), eller <input type="checkbox"/> Styret erklærer at sameiet har samtykket til reseksjonering (§ 30)	
Sted, dato	Underskrift

9. Kommunens tillatelse til seksjonering/reseksjonering	
<input type="checkbox"/> Befaring er foretatt <input type="checkbox"/> Målebrevkart for tilleggsdeler er utarbeidet og vedlagt ⁹⁾ <input checked="" type="checkbox"/> Tillatelsen er inntatt nedenfor <input type="checkbox"/> Tillatelsen følger vedlagt	
Kommunen erklærer at tillatelse til seksjonering/reseksjonering er gitt for:	
Gnr	Bnr
69	309
Sandnes kommune	
Dato	Stempel og underskrift
24.01.02	 Sandnes Kommune Byplansjefen

Noter:
1) Kommunen skal gi tillatelse til seksjonering/reseksjonering og skal deretter sende begjæringen til tinglysing. Begjæring, situasjonsplan og plantegning sendes kommunen i tre eksemplarer, hvorav ett skal være på tinglyingspapir. 2) Det er Enhetsregisterets organisasjonsnummer som skal brukes. 3) Feltet for ideell andel utfylles bare når det er flere hjemmelshavere. 4) B=boligseksjon, N=næringsseksjon, SB=samleseksjon bolig, SN=samleseksjon næring. 5) Ved oppdeling skal det for hver seksjon fastsettes en sameiebrøk med hele tall i teller og nevner. 6) Sett B dersom tilleggsarealet gjelder bygning, G dersom tilleggsarealet gjelder grunn, eventuelt BG hvis tilleggsarealet gjelder både bygning og grunn. 7) Det er bare rettstiftelser som skal og kan tinglyses som tas inn her. Legalpanterett etter eierseksjonsloven § 25 første ledd kan ikke tinglyses. Her tas bare med panterett som kommer i tillegg, jf § 25 tredje ledd. Panterett inntatt i oppdelingsbegjæringen gir ikke tvangsgrunnlag. 8) Etter eierseksjonsloven § 12 skal styret i noen tilfeller samtykke til reseksjonering. I de tilfeller hvor sameiet har samtykket er nødvendig, inntatt styret for at samtykket er innhentet, jf § 30. 9) Kommunen skal legge ved målebrevkart med tinglysingssjenpart.

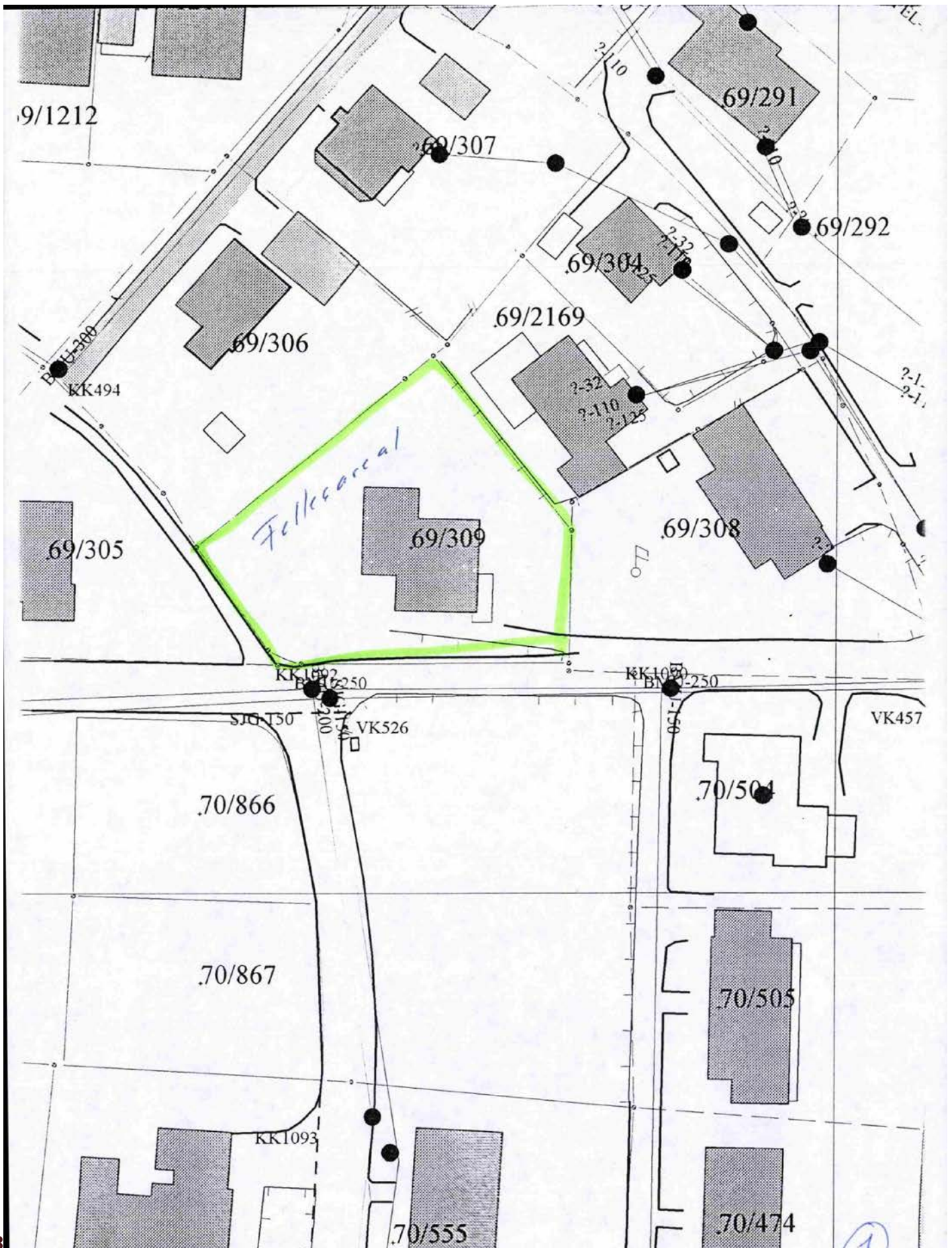



Ts nr. 1
Terrasse



— = Flexjon 1

Letg.
Grunnf. 112 m²
Bof. 102 m²
Tegn. S. Østli (3)
Mål 1:50



☐ = Seksjon 2

2 etg
Brutto f. 75 m²
Bo f. 70 m²
Mål 1:50
Tegn. S. Rulli

(4)

Grunnkart

Adresse: Høgsfjordgata 1, 4307 SANDNES

Gnr/Bnr: 69/309/0/1

Dato: 2026-01-16

Målestokk: 1:1,000



Eiendomsgrensene i kartet har forskjellig nøyaktighet.

Sikre grenser i kartet: Heltrukne linjer (nøyaktighet 13 cm eller bedre)

Usikre grenser i kartet: Stiplede linjer (nøyaktighet dårligere enn 13 cm)

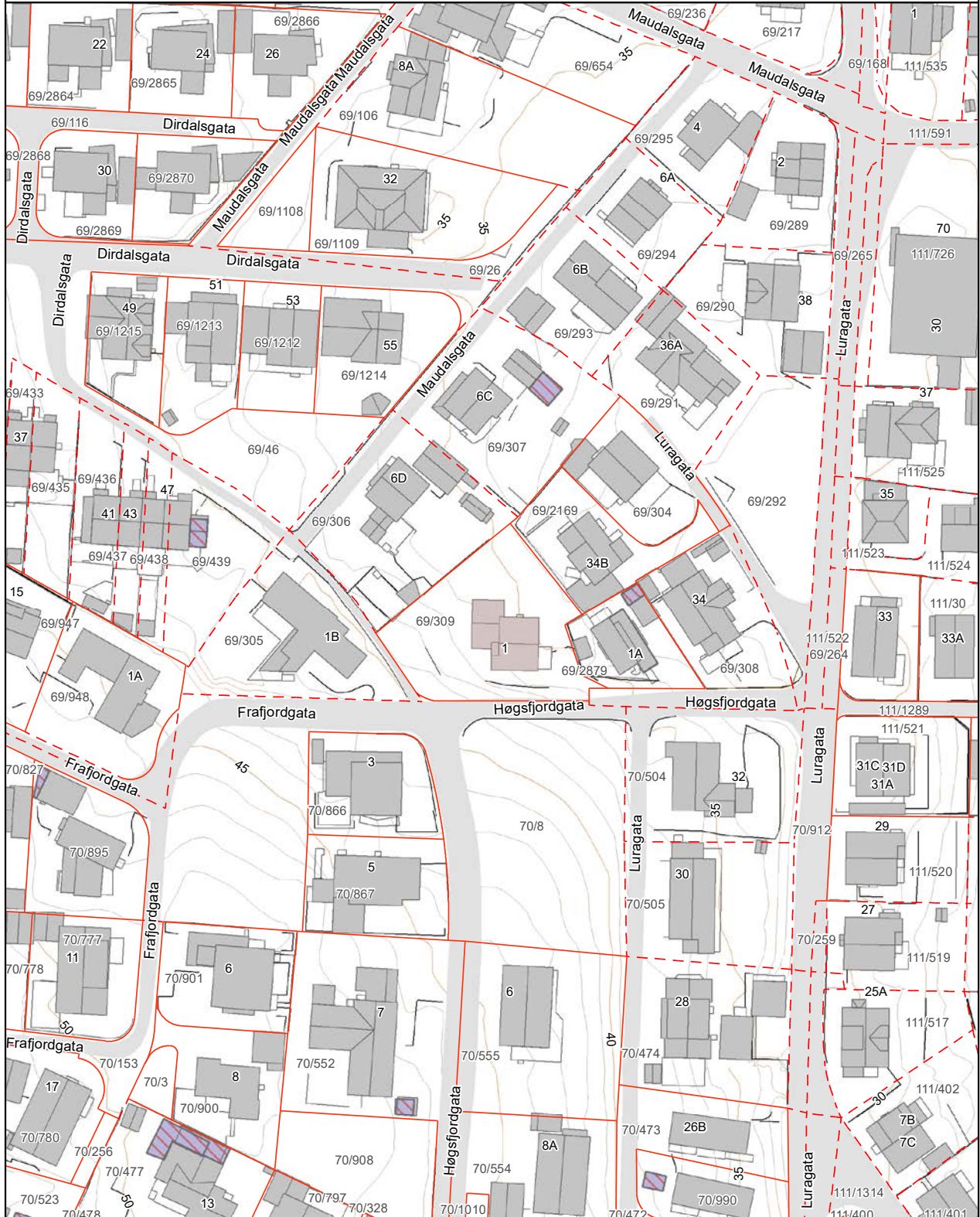

Vann- og avløpskart



Adresse: Høgsfjordgata 1, 4307 SANDNES
Gnr/Bnr: 69/309/0/1
Dato: 2026-01-16
Målestokk: 1:1,000

Kartet viser kommunale ledningstraseer (vann og avløp) der dette finnes. Private stikkledninger tegnes der disse er registrert. Det kan forekomme feil, mangler og avvik i kartet. VA-ledninger kan være tegnet parallellforskjøvet og mange private ledninger mangler. Usikre eiendomsgrenser er markert stiplet.

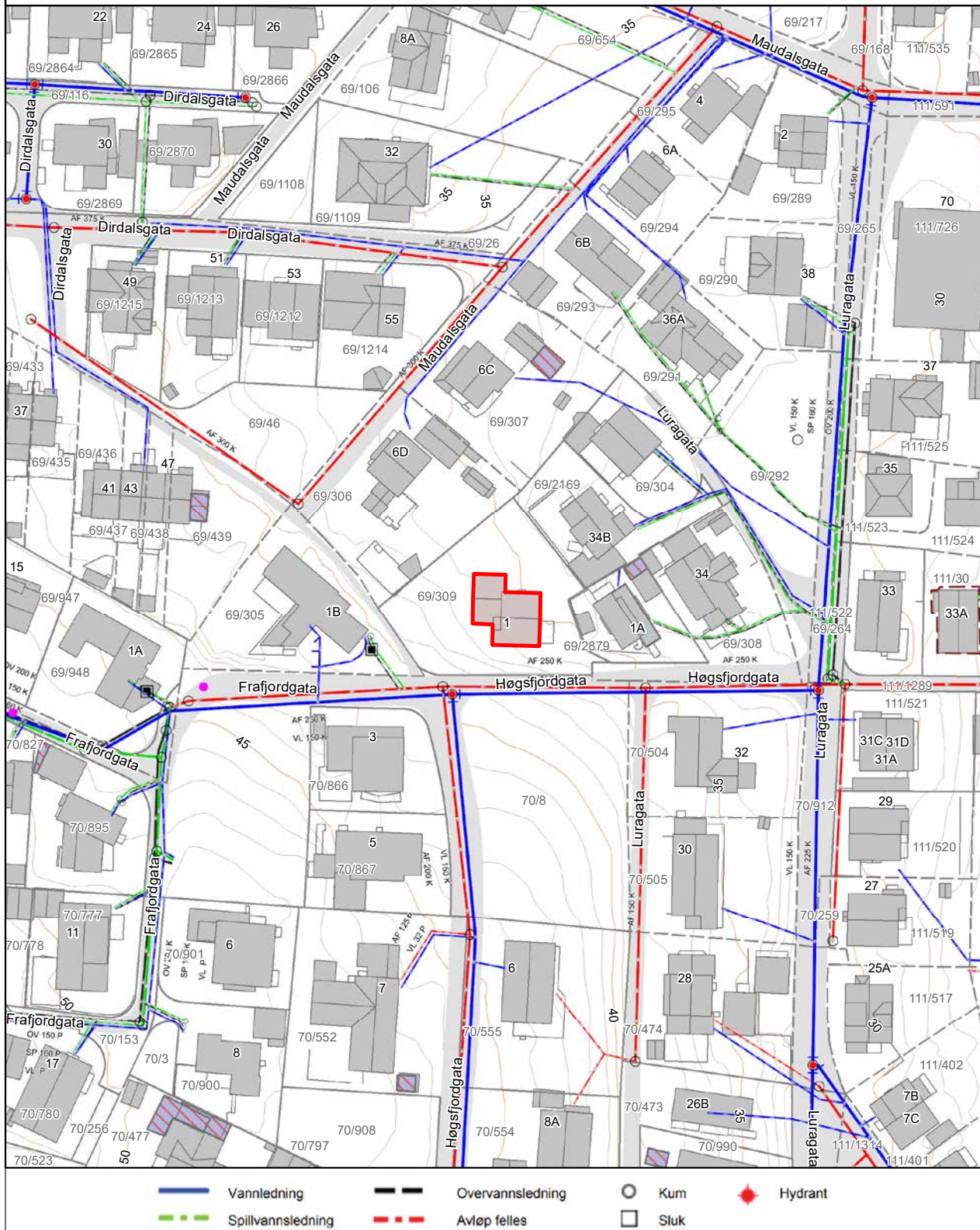

Reguleringsplan på grunnen

Adresse: Høgsfjordgata 1, 4307 SANDNES

Gnr/Bnr: 69/309/0/1

Dato: 2026-01-16

Målestokk: 1:1,000

Planident: 6203

Ikrafttredelsesdato: 3.7.1963



SANDNES
KOMMUNE





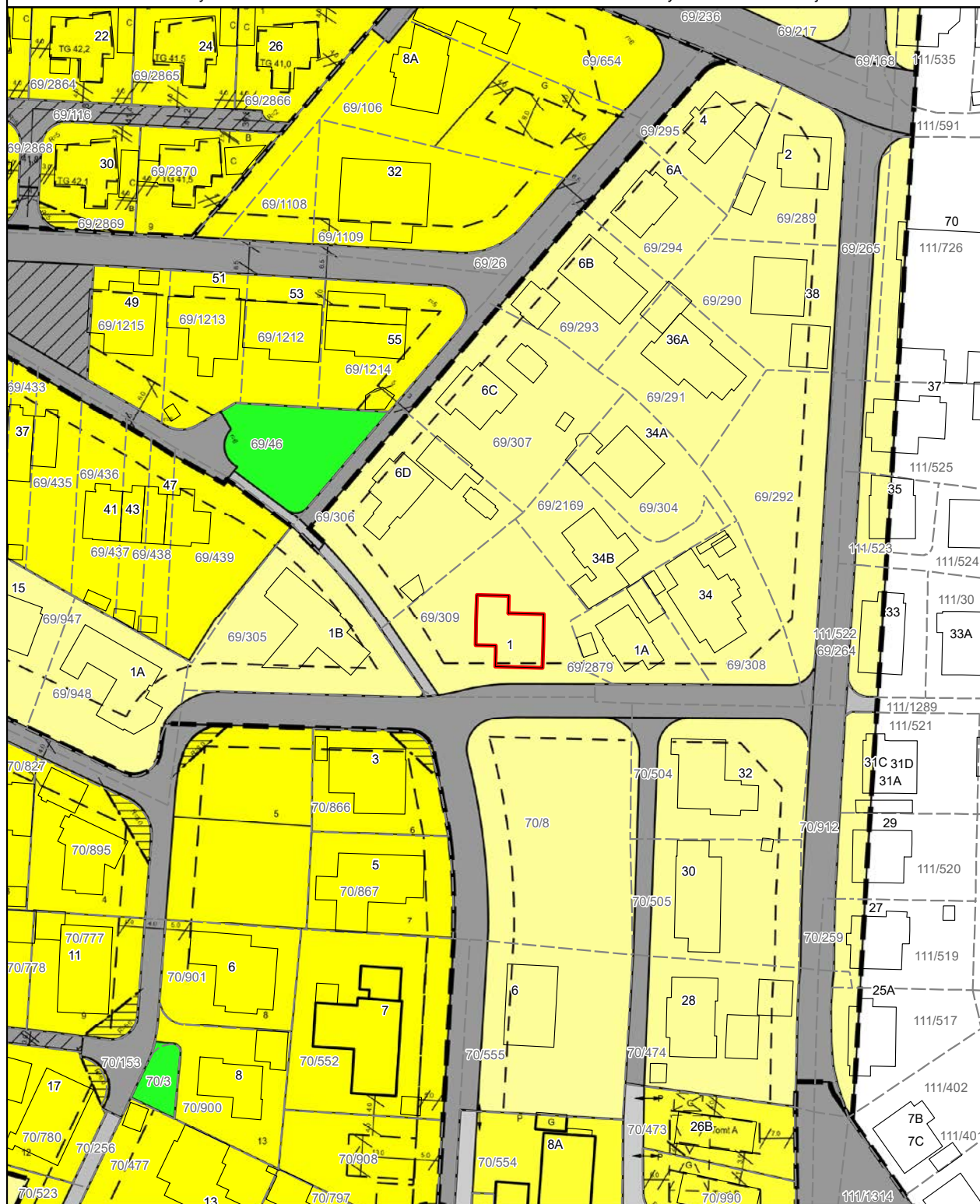











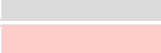















Presentasjonen av informasjon følger nasjonal standard. Kartet kan inneholde feil, mangler eller avvik,
Kartet kan ikke benyttes til andre formål enn det formålet det er utlevert til uten samtykke fra kommunen jf. lov om åndsverk.

























Arealformål	Symbol
1. Bebyggelse og anlegg	
Bebyggelse og anlegg	
Boligbebyggelse	
Boligbebyggelse-frittliggende småhusbebyggelse	
Boligbebyggelse-konsentrert småhusbebyggelse	
Boligbebyggelse-blokkbebyggelse	
Garasjeanlegg for bolig-/fritidsbebyggelse	
Fritidsbebyggelse	
Fritidsbebyggelse-frittliggende	
Fritidsbebyggelse-konsentrert	
Fritidsbebyggelse-blokk	
Kolonihage	
Sentrumsformål	
Kjøpesenter	
Forretninger	
Offentlig eller privat tjenesteyting	
Barnehage	
Undervisning	
Helse-/omsorgsinstitusjon	
Kulturinstitusjon	
Forsamlingslokale for religionsutøvelse	
Administrasjon	
Annen offentlig eller privat tjenesteyting	
Fritids- og turistformål	
Utleiehytter	
Fornøyelsespark eller tempark	
Campingplass	
Leirplass	
Råstoffutvinning	
Steinbrudd og masseuttak	
Næringsbebyggelse	
Kontor	
Hotell/overnatting	
Beverting	
Industri	
Lager	
Bensinstasjon/vegserviceanlegg	
Annen næring	
Idrettsanlegg	
Skianlegg	





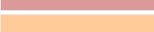

Skiløypetrasé	
Idrettsstadion	
Nærmiljøanlegg	
Golfbane	
Motorsportanlegg	
Skytebane	
Andre idrettsanlegg	
Andre typer bebyggelse og anlegg	
Godsterminal	
Godslager	
Energianlegg	
Fjernvarmeanlegg	
Vindkraftanlegg	
Vann- og avløpsanlegg	
Vannforsyningsanlegg	
Avløpsanlegg	
Renovasjonsanlegg	
Øvrige kommunaltekniske anlegg	
Telekommunikasjonsanlegg	
Småbåtanlegg i sjø og vassdrag	
Småbåtanlegg i sjø og vassdrag med tilhørende strandsone	
Uthus/naust/badehus	
Annen særskilt angitt bebyggelse og anlegg	
Uteoppholdsareal	
Lekeplass	
Gårdsplass	
Parselhage	
Annet uteoppholdsareal	
Grav- og urnelund	
Krematorium	
Nødvendige bygg og anlegg for grav- og urnelund	
Kombinert bebyggelse og anleggsformål	
Bolig/forretning	
Bolig/forretning/kontor	
Bolig/tjenesteyting	
Bolig/kontor	
Forretning/kontor	
Forretning/kontor/Industri	
Forretning/industri	
Forretning/kontor/tjenesteyting	
Forretning/tjenesteyting	
Næring/tjenesteyting	











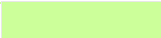

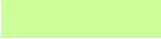
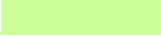



Kontor/lager	
Industri/lager	
Kontor/industri	
Kontor/tjenesteyting	
Angitt bebyggelse og anleggsformål kombinert med andre angitte hovedformål	

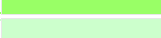

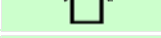



2. Samferdselsanlegg og teknisk infrastruktur	
Samferdselsanlegg og teknisk infrastruktur (arealer)	
Veg	
Kjøreveg	
Fortau	
Torg	
Gatetun	
Gang-/sykkelveg	
Gangveg/gangareal/gågate	
Sykkelanlegg	
Annen veggrunn - tekniske anlegg	
Annen veggrunn - grøntareal	
Bane (nærmere angitt baneformål)	
Trasé for jernbane	
Trase for sporveg/forstadsbane	
Trase for taubane	
Stasjons-/terminalbygg	
Holdeplass/plattform	
Leskur/plattformtak	
Tekniske bygg/konstruksjoner	
Annen banegrund - tekniske anlegg	
Annen banegrund - grøntareal	
Lufthavn	
Lufthavn - landings-/taxebane	
Lufthavn - terminalbygg	
Lufthavn - hangarer/administrasjonsbygg	
Landingsplass for helikopter o.a.	
Havn	
Kai	
Havneterminaler	
Havnelager	
Molo	
Navigasjonsinstallasjon	
Hovednett for sykkel	
Kollektivnett	



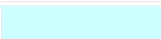
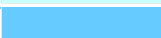

















Trase for nærmere angitt kollektivtransport	
Kollektivknutepunkt	
Kollektivanlegg	
Kollektivterminal	
Kollektivholdeplass	
Pendler- /innfartsparkering	
Parkering	
Rasteplass	
Parkeringsplasser	
Parkeringshus/ -anlegg	
Teknisk infrastruktur	
Energinett	
Fjernvarmenett	
Vann- og avløpsnett	
Vannforsyningsnett	
Avløpsnett	
Overvannsnett	
Avfallssug	
Telekommunikasjonsnett	
Sikringsanlegg	
Andre teknisk infrastrukturtraseer	
Kombinerte tekniske infrastrukturtraseer	
Kombinerte formål for samferdselsanlegg og/eller teknisk infrastrukturtraser	
Angitte samferdselsanlegg og/eller teknisk infrastrukturtraseer kombinert med andre gitte hovedformål	

3. Grønnstruktur	
Blå/grønnstruktur	
Naturområde	
Turdrag	
Turveg	
Friområde	
Badeplass/ -område	
Park	
Vegetasjonsskjerm	
Vannspeil	
Overvannstiltak	
Infiltrasjon/fordrøyning/avledning	
Kombinerte grønnstrukturformål	
Angitt grønnstruktur kombinert med andre angitte hovedformål	

4. Forsvaret	
Forsvaret	
Ulike typer militære formål	
Skytefelt/øvingsområde	
Forlegning/leir	
Kombinerte militærformål	
Angitt militært formål kombinert med andre angitte hovedformål	







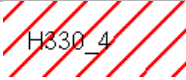
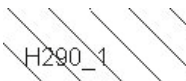
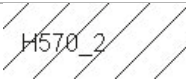
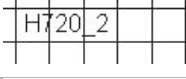
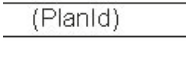

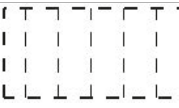





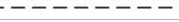







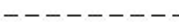

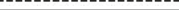

5. Landbruks-, natur og friluftsområder samt reindrift (LNFR)	
LNFR-areal for nødvendige tiltak for landbruk og reindrift og gårdstilknyttet næringsvirksomhet basert på gårdens ressursgrunnlag	
Landbruksformål	
Jordbruk	
Skogbruk	
Seterområde	
Gartneri	
Pelsdyranlegg	
Naturformål	
Friluftformål	
Reindriftsformål	
LNFR-areal for spredt bolig-, fritids- eller næringsbebyggelse mv.	
Spredt boligbebyggelse	
Spredt fritidsbebyggelse	
Spredt næringsbebyggelse	
Naturvern	
Jordvern	
Særlige landskapshensyn	
Vern av kulturminner og kulturmiljø	
LNFR-formål kombinert med andre angitte hovedformål	



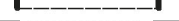







6. Bruk og vern av sjø og vassdrag	
Bruk og vern av sjø og vassdrag med tilhørende strandsone	
Ferdsel	
Ankringsområde	
Opplagsområde	
Riggområde	
Farled	
Hoved- og biled	
Havneområde i sjø	

Småbåthavn	
Bøyehavn	
Fiske	
Fiskeområde	
Låssettingsplasser	
Gytefelt eller oppvekstområde for yngel	
Akvakultur	
Akvakulturanlegg i sjø og vassdrag	
Akvakulturanlegg i sjø og vassdrag med tilhørende landanlegg	
Fangstbasert levendelagring	
Drikkevann	
Naturområde	
Naturområde i sjø og vassdrag	
Naturområde i sjø og vassdrag med tilhørende strandsone	
Friluftsområde	
Friluftsområde i sjø og vassdrag	
Friluftsområde i sjø og vassdrag med tilhørende strandsone	
Idrett og vannsport	
Badeområde	
Kombinerte formål i sjø og vassdrag med eller uten tilhørende strandsone	
Angitt formål i sjø og vassdrag med eller uten tilhørende strandsone kombinert med andre angitte hovedformål	

Hensynssoner	
Objekttype	Flatesignatur, nåværende
RpFareSone	
RpSikringSone	
RpStøySone	
RpInfrastrukturSone	
RpGjennomføringSone	
RpAngittHensynSone	
RpBåndleggingSone	
RpDetaljeringSone	

Juridiske flater, linjer og punkter	
Flater Objekttype	Flatesignatur, nåværende
PblMidlByggAnleggOmråde	

Linjesymbol	Symbol
RpGrense	
RpFormålGrense	
RpSikringGrense, RpStøyGrense RpFareGrense, RpInfrastrukturGrense, RpAngittHensynGrense, RpBåndleggingGrense, RpGjennomføringGrense, RpDetaljeringGrense,	
RpBestemmelseGrense	
RpRegulertHøyde	
RpJuridiskLinje	
Regulert tomtgrense	
Eiendomsgrense som skal oppheves	
Bygg, kulturminner, mm som skal bevares	
Byggegrense	
Planlagt bebyggelse	
Bebyggelse som inngår i planen	
Bebyggelse som forutsettes fjernet	
Regulert senterlinje	
Frisiktlinje	
Regulert kant kjørebane	
Regulert kjørefelt	
Regulert parkeringsfelt	
Regulert fotgjengerfelt	
Regulert støyskjerm	
Regulert støttemur	
Sikringsgjerde	
Bru	
Tunnel	
Måle og avstandslinje	
Strandlinje sjø	
Strandlinje vassdrag	
Midtlinje vassdrag	

Punktsymbol	
RpJuridiskPunkt	
Vegstengning/fysisk kjøresperre	
Stenging av avkjørsel	
Avkjørsel	
Innkjøring	
Utkjøring	
Brukar	
Tunnelåpning	
Eksisterende tre som skal bevares	
Regulert nytt tre	
Regulert møneretning	



BYGGEOMRÅDER (PBL §25, 1. ledd nr. 1)

BYGGEOMRÅDER	Gatetun
Områder for boliger m/tilhørende anlegg	Torg
Frittliggende småhusbebyggelse	Rasteplass
Konsentrert småhusbebyggelse	Parkeringsplass
Blokkbebyggelse	Kollektivanlegg (for buss og drose)
Garasjer i boligområder	Bussterminal
Områder for forretning	Busholdeplass
Områder for kontor	Drosjeholdeplass
Områder for industri / lager	Jernbane
Områder for fritidsbebyggelse	Sporvei / forstadsbane
Områder for offentlig bebyggelse (stat, fylkeskommune, kommune)	Flyplass med administrasjonsbygninger
Offentlig barnehage	Flyplass / taxebane
Offentlig undervisning (skole, universitet mv.)	Hangar, verksted, administrasjonsbygg
Offentlig institusjon (sykehus, aldershjem, sykehjem mv.)	Havneområde (landdelen)
Offentlig kirke	Kai
Offentlig samlingslokale (kino, teater mv.)	Småbåtanlegg (landdelen)
Offentlig administrative bygg	Trafikkområde i sjø og vassdrag
Område for særskilt angitt allmennyttig formål	Skipsted
Allmennyttig barnehage	Havneområde i sjø
Allmennyttig undervisning (skole, universitet mv.)	Annet trafikkområde i sjø/vassdrag
Allmennyttig institusjon (sykehus, aldershjem, sykehjem mv.)	Annet trafikkområde
Allmennyttig kirke	
Allmennyttig samlingslokale (grendehus mv.)	
Allmennyttig administrasjon	
Områder for herberger og bevertningssteder	
Hotell med tilhørende anlegg	
Beverting	
Område for garasjeanlegg og bensinstasjoner	
Garasjeanlegg	
Bensinstasjoner	
Annet byggeområde	

LANDBRUKSOMRÅDER (PBL § 25, 1. ledd nr. 2)

LANDBRUKSOMRÅDER
Område for jord- og skogbruk
Område for reindrift
Område for gartneri
Område for parselhager
Annet landbruksområde

OFFENTLIGE TRAFIKKOMRÅDER (PBL § 25, 1. ledd nr. 3)

OFFENTLIGE TRAFIKKOMRÅDER
Kjørevei
Gate med fortau
Annen veggrunn
Gang- / sykkelveg
Sykkelveg
Gangveg

Gatetun
Torg
Rasteplass
Parkeringsplass
Kollektivanlegg (for buss og drose)
Bussterminal
Busholdeplass
Drosjeholdeplass
Jernbane
Sporvei / forstadsbane
Flyplass med administrasjonsbygninger
Flyplass / taxebane
Hangar, verksted, administrasjonsbygg
Havneområde (landdelen)
Kai
Småbåtanlegg (landdelen)
Trafikkområde i sjø og vassdrag
Skipsted
Havneområde i sjø
Annet trafikkområde i sjø/vassdrag
Annet trafikkområde

FRIOMRÅDER (PBL § 25, 1. ledd nr. 4)

FRIOMRÅDER
Park
Turveg
Skiløype
Anlegg for lek
Anlegg for idrett og sport
Leirplass
Annet friområde
Friområde i sjø og vassdrag
Badeområde
Småbåthavn
Regattabane
Annet friområde i sjø/vassdrag

FAREOMRÅDER (PBL § 25, 1. ledd nr. 5)

FAREOMRÅDER
Høyspenningsanlegg (høyspentlinje, transformatorstasjon, koblingsstasjon)
Skytebane
Ildsfarlig opplag og andre innretninger som kan være farlige for allmenheten
Område med rasfare
Område med flomfare
Område med særskilt angitt annen fare

SPESIALOMRÅDER (PBL § 25, 1. ledd nr. 6)

SPESIALOMRÅDER
Privat vei
Parkbelte i industristrek

Campingplass
Friluftsområde (på land)
Friluftsområde i sjø og vassdrag
Idrettsanlegg som ikke er offentlig tilgjengelig
Golfbane
Grav- og urnelund
Privat småbåtanlegg (land)
Privat småbåtanlegg (sjø)
Område for anlegg i grunnen
Område for anlegg og drift av kommunalteknisk virksomhet
Drikkevannsmagasin
Vann- og avloppsanlegg
Område for bygging og drift av fjernvarmeanlegg
Anlegg for televerket (telekommunikasjon)
Øvingsområde med tilhørende anlegg for forsvarst / sivilforsvaret
Område og anlegg for drift av radionavigasjonshjelpemidler utenfor flyplass
Fiskebruk
Andre områder for anlegg i vassdrag eller sjø
Frisiktsone ved vei
Restriksjonsområde rundt flyplass
Grunnvannsmagasin
Nedslagsfelt for drikkevann
Naturvernområde (på land)
Naturvernområde i sjø og vassdrag
Klimaverområde
Bevaringsområde for bygninger og anlegg
Bevaring av bygninger
Bevaring av anlegg
Bevaring av landskap og vegetasjon
Område for steinbrudd og masseuttak
Andre områder for vesentlige terrengingrep
Område for reindrift
Pelsdyranlegg
Handelsgartneri
Område for særskilt anlegg
Taubane
Fornøyelsespark
Vindkraft
Annet spesialområde

FELLESOMRÅDER (PBL § 25, 1. ledd nr. 7)

FELLESOMRÅDER
Felles avkjørsel
Felles gangareal
Felles parkeringsplass
Felles lekeareal for barn
Felles gårds plass
Fellesareal for garasjer
Felles grøntareal
Annet fellesareal for flere eiendommer

FORNYESESOMRÅDER (PBL § 25, 1. ledd nr. 8)



KOMBINERTE FORMÅL

KOMBINERTE FORMÅL

Bolig / Forretning
Bolig / Forretning / Kontor
Bolig / Kontor
Bolig / Offentlig
Forretning / Kontor
Forretning / Kontor / Industri
Forretning / Industri
Forretning / Kontor / Offentlig
Forretning / Offentlig
Kontor / Industri
Kontor / Offentlig
Kontor/Bensinstasjon
Offentlig / Allmennyttig
Veserovianlegg (Beverting / Bensinstasjon)
Annet kombinert formål
Rekkefølgebestemmelser
Midlertidig trafikkområde
Uyansert formål

Begrensninger grense

Reguleringsplan faregrense
Reguleringsplan restriksjonsgrense
Reguleringsplan bevaringsgrense
Reguleringsplan fornyelsesgrense
Reguleringsplan rekkefølgegrense

Reguleringsformål

500 - Fareområde
510 - Høyspenningsanlegg
520 - Skytebane
530 - Ildsfarlig opplag ol
540 - Rasfare
550 - Flomfare
590 - Særskilt angitt fare
640 - Frisiktsone
641 - Restriksjonsområde flyplass
645 - Grunnvannsmagasin
646 - Nedslagsfelt for drikkevann
660 - Bevaringsområde
661 - Bevaring av bygninger
662 - Bevaring av anlegg
663 - Bevaring av landskap og vegetasjon
800 - Fornylesesområder
991 - Formålsrekkefølge
992 - Midlertidig trafikkområde

Kommuneplan

Adresse: Høgsfjordgata 1, 4307 SANDNES

Gnr/Bnr: 69/309/0/1

Dato: 2026-01-16

Målestokk: 1:1,000

Planident: 202005

Ikrafttredelsesdato: 15.5.2023



SANDNES
KOMMUNE



Presentasjonen av informasjon følger nasjonal standard. Kartet kan inneholde feil, mangler eller avvik,
Kartet kan ikke benyttes til andre formål enn det formålet det er utlevert til uten samtykke fra kommunen jf. lov om åndsverk.

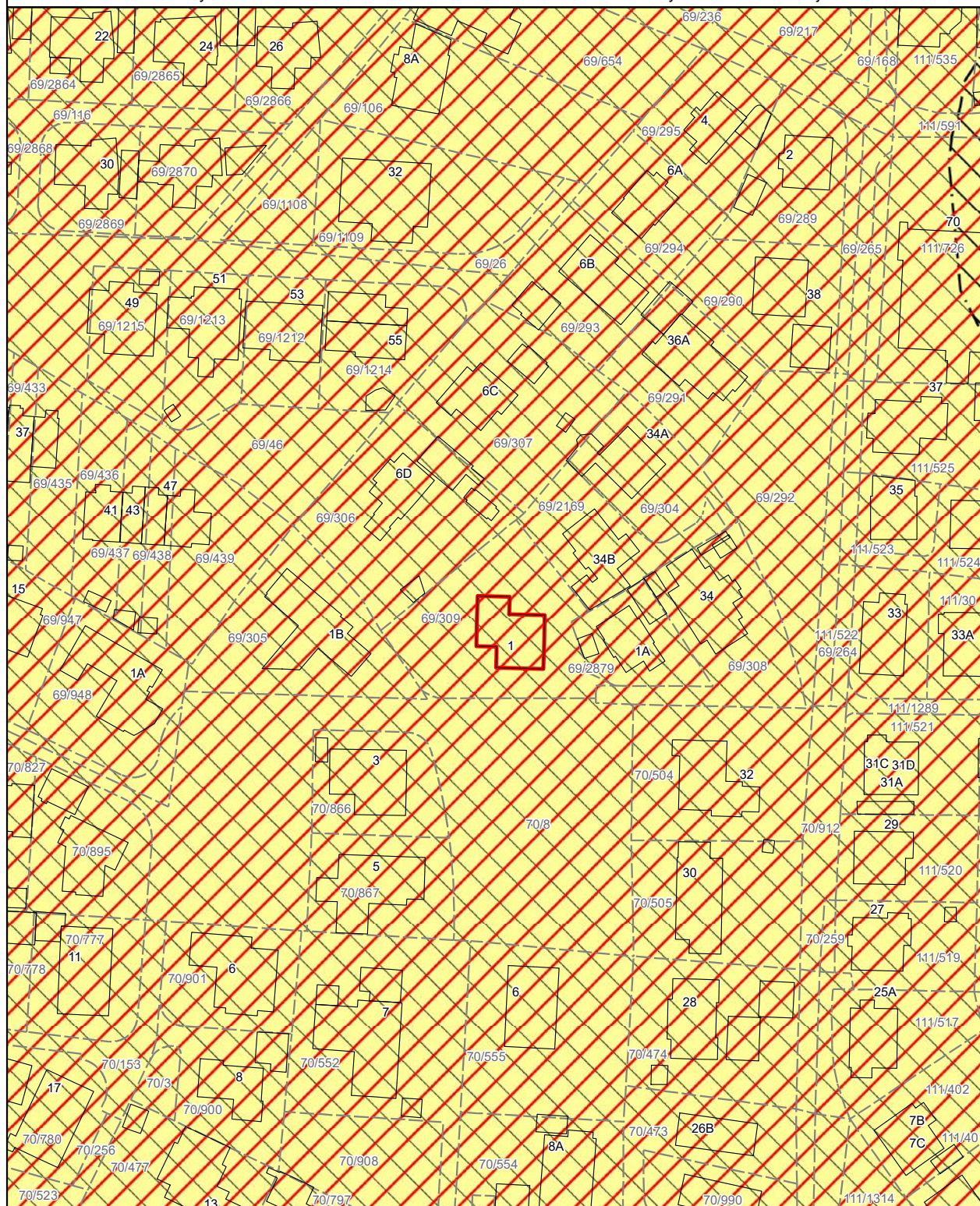

Formål	Eksisterende arealformål	Nytt arealformål
1. Bebyggelse og anlegg		
Bebyggelse og anlegg		
Boligbebyggelse		
Fritidsbebyggelse		
Sentrumsformål		
Kjøpesenter		
Forretninger		
Offentlig eller privat tjenesteyting		
Fritids- og turistformål		
Råstoffutvinning		
Næringsbebyggelse		
Idrettsanlegg		
Andre typer nærmere angitt bebyggelse og anlegg		
Uteoppholdsareal		
Grav og urnelund		
Kombinert bebyggelse og anleggsformål		

2. Samferdselsanlegg og teknisk infrastruktur		
Samferdselsanlegg og teknisk infrastruktur (arealer)		
Veg		
Bane		
Lufthavn		
Havn		
Molo		
Hovednett for sykkel		
Kollektivnett		
Kollektivknutepunkt		
Parkering		
Trase for teknisk infrastruktur		
Kombinerte formål for samferdselsanlegg og/eller teknisk infrastrukturtraseer		

3. Grønnstruktur		
Blå/grønnstruktur		
Naturområde		
Turdrag		

Friområde		
Park		
Overvannstiltak		
Kombinerte grønnstrukturformål		





4. Forsvaret		
Forsvaret		
Ulike typer militære formål		
Skytefelt/øvingsområde		
Forlegning/leir		
Kombinerte militære formål		



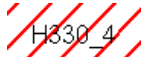
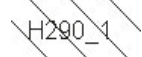
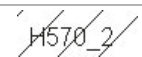
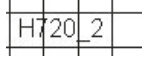
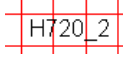











































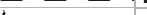



















































5. Landbruks-, natur- og friluftformål samt reindrift (LNFR)		
LNFR-areal for nødvendige tiltak for landbruk og reindrift og gårdstilknyttet næringsvirksomhet basert på gårdens ressursgrunnlag		
LNFR-areal for spredt bolig-, fritids- eller næringsbebyggelse mv.		
Spredt boligbebyggelse		
Spredt fritidsbebyggelse		
Spredt næringsbebyggelse		

6. Bruk og vern av sjø og vassdrag, med tilhørende strandsone		
Bruk og vern av sjø og vassdrag med tilhørende strandsone		
Ferdse		
Ankringsområde		
Opplagsområde		
Riggområde		
Farled		
Havneområde i sjø		
Småbåthavn		
Fiske		
Akvakultur		
Drikkevann		
Naturområde		
Friluftsområde		
Kombinerte formål i sjø og vassdrag med eller uten tilhørende strandsone		

Hensynssoner, juridiske linjer og punkter

Flater	Flatesignatur nåværende	Flatesignatur, fremtidig
KpFareSone		
KpSikringSone		
KpStøySone		
KpInfrastrukturSone		
KpGjennomføringSone		
KpAngittHensynSone		
KpBåndleggingSone (Arealst 1 og 2)		
KpDetaljeringSone (Videreføring av reg.plan)	(PlanId)	

Linjesymbol	Symbol
KpGrense	
KpArealGrense	
KpFareGrense	
KpSikringGrense	
KpStøyGrense	
KpAngittHensynGrense	
KpGjennomføringGrense	
KpInfrastrukturGrense	
KpBåndleggingGrense	
KpDetaljeringGrense	
KpBestemmelseGrense	
KpRegulertHøyde	

Linjesymbol	Nåværende			Fremtidig		
	Vertniv			Vertniv		
	Tunnel 1	På bakken 2	Bro mv. 3	Tunnel 1	På bakken 2	Bro mv. 3
KpSamferdselLinje						
Fjernveg						
Hovedveg						
Samleveg						
Adkomstveg						
Gang/sykkelveg						
Sykkelveg						
Gangveg						
Turveg/turdrag						
Skitrekk ¹⁾						
Jernbane						
Sporveg						
Taubane						
Kollektivtrasé						
Farled						
Småbåtled						
KpJuridiskLinje						
Byggegrense						
Forbudsgrense sjø						
Forbudsgrense vassdrag						
Strandlinje sjø						
Strandlinje vassdrag						
Midtlinje vassdrag						
KpInfrastrukturLinje						
Vann						
Avløp						
Kraftledning						
Overvannstrasé						
Punktsymbol						
KpSamferdselPunkt						
Vegkryss						
Kollektivknutepunkt						

Nabolagsprofil

Høgsfjordgata 1 - Nabolaget Trones nord - vurdert av 56 lokalkjente

Nabolaget spesielt anbefalt for

- Familier med barn
- Etablerere
- Godt voksne



Offentlig transport

Roald Amundsens gate Linje 6, 21, 42, X60, N84	3 min 0.2 km
Sandnes sentrum stasjon Linje F5, L5	19 min 1.6 km
Stavanger Sola	17 min
Stavanger stasjon Linje F5, L5	17 min 13.7 km

Skoler

Trones skole (1-7 kl.) 432 elever, 26 klasser	15 min 1.2 km
Smeaheia skole (1-7 kl.) 351 elever, 30 klasser	17 min 1.4 km
Lura skole (1-7 kl.) 317 elever, 21 klasser	18 min 1.5 km
Giske ungdomsskole (8-10 kl.) 460 elever, 32 klasser	12 min 1 km
WANG Ung Sandnes (8-10 kl.) 180 elever, 6 klasser	17 min 1.4 km
Sandnes videregående skole 588 elever, 21 klasser	18 min 1.5 km
Akademiet vgs. Sandnes 286 elever	20 min 1.8 km



Opplevd trygghet

Veldig trygt 76/100



Kvalitet på skolene

Bra 71/100



Naboskapet

Høflige 57/100

Aldersfordeling

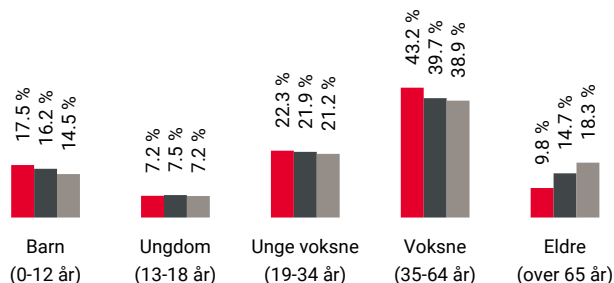

Område	Personer	Husholdninger
Trones nord	1 425	631
Stavanger/Sandnes	229 178	103 563
Norge	5 425 412	2 654 586

Barnehager

Varatun barnehage (1-5 år) 107 barn	7 min 0.5 km
Varatun bhg. - Varatunhagen (1-5 år) 90 barn	10 min 0.8 km
Langgata barnehage (1-5 år) 102 barn	14 min 1.2 km

Dagligvare

Rema 1000 Varatun	5 min
Kiwi Lura	13 min





Innholdet i nabolagsprofilen er hentet fra ulike datakilder, og feil eller mangler kan forekomme. Vurderinger og sitater er innhentet på web og gir uttrykk for hvordan naboene vurderer nabolaget. FINN.no AS kan ikke holdes ansvarlig for feil/mangler i profilen. Copyright © Finn.no AS 2025

Primære transportmidler

 1. Egen bil



 2. Buss



 Kollektivtilbud
Veldig bra 86/100

 Gateparkering
Lett 81/100

 Støynivået
Lite støynivå 78/100

Sport

 Lysemarka balløkke 3 min 
Ballspill 0.2 km

 Nærmiljøanlegg- prof. dahlsgt. 7 min 
Ballspill 0.5 km

 InterPadel Sandnes 13 min 

 Robust Trening Sandnes 16 min 

Boligmasse

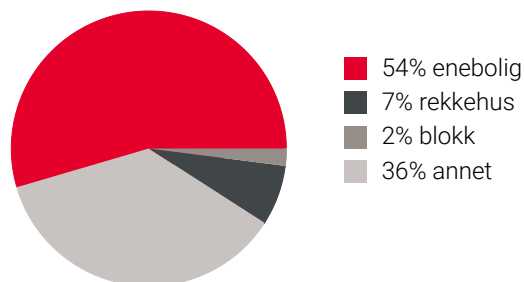

Varer/Tjenester

 AMFI Vågen 19 min 

 Apotek 1 Hegren Sandnes 19 min 

Aldersfordeling barn (0-18 år)

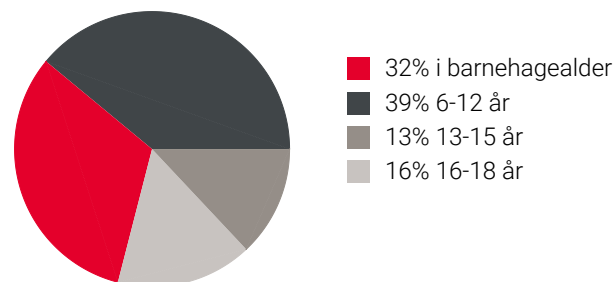

Familiesammensetning

Par m. barn



Par u. barn



Enslig m. barn





Enslig u. barn



Flerfamilier



0% 43%

 Trones nord
 Stavanger/Sandnes
 Norge

Sivilstand

		Norge
Gift	35%	33%
Ikke gift	54%	54%
Separert	9%	9%
Enke/Enkemann	3%	4%

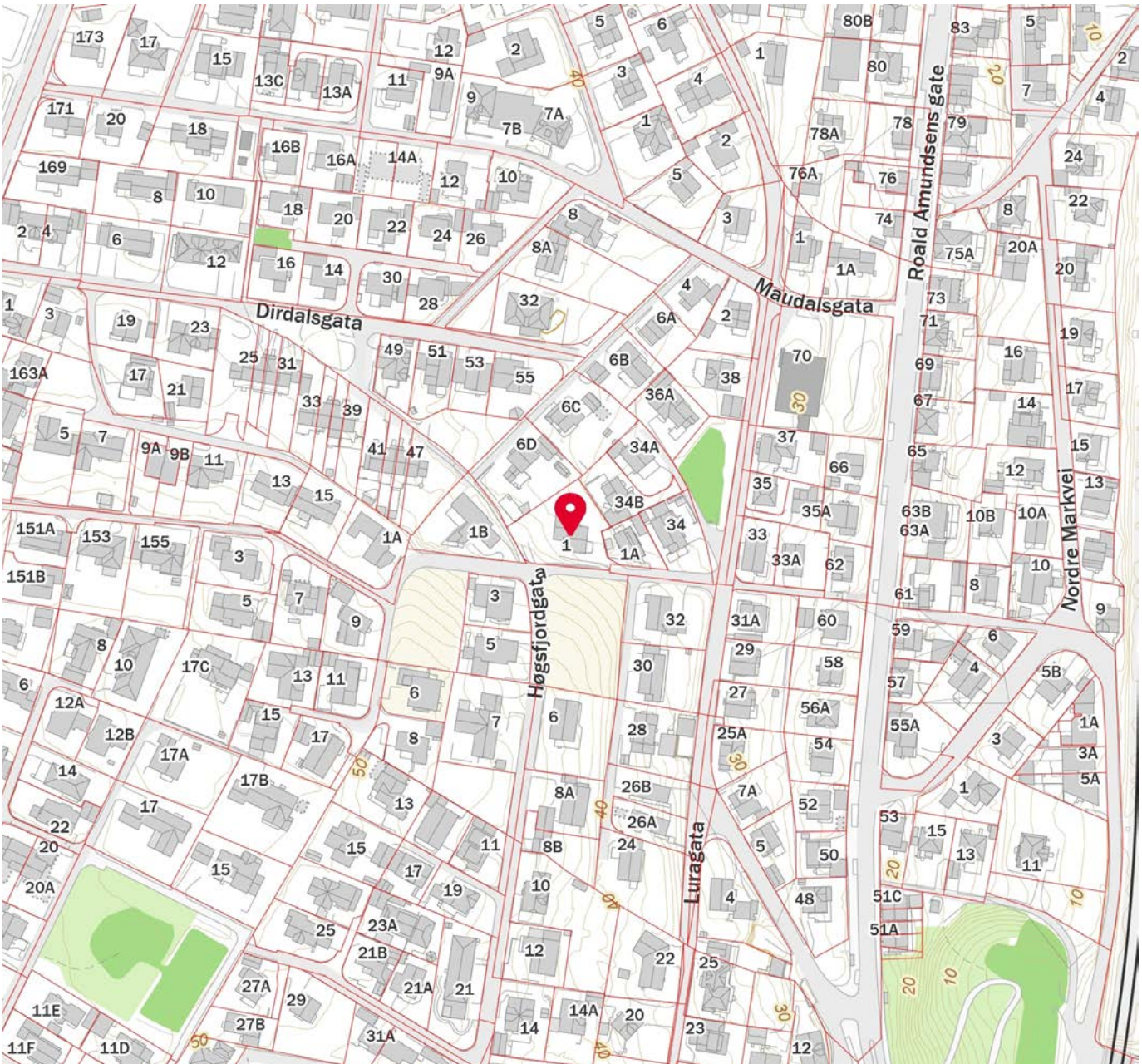
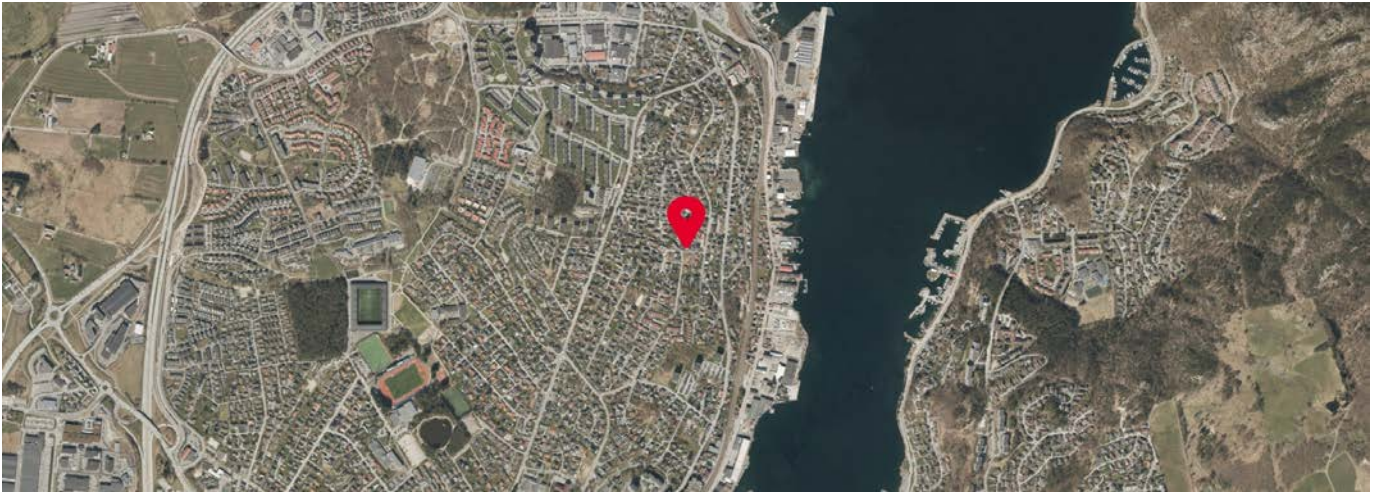

Innholdet i nabolagsprofilen er hentet fra ulike datakilder, og feil eller mangler kan forekomme. Vurderinger og sitater er innhentet på web og gir uttrykk for hvordan naboeene vurderer nabolaget. FINN.no AS kan ikke holdes ansvarlig for feil/mangler i profilen. Copyright © Finn.no AS 2025

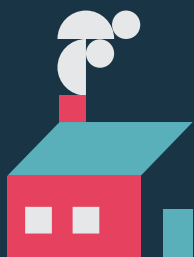

Du blir større i en mindre bank
Vi kjenner nabolaget, bygda di og byen din. Jo mer vi vet om dine behov, jo bedre kan vi hjelpe.



Jærsk business er vår business
Vi har et bredt og godt tilbud til små og mellomstore næringskunder. Fem rådgivere vier all tid til landbruket.



Rask respons og fjåge folk
Alle kan tilby alt. Men bare vi har våre folk. Hos oss møter du mennesker, ikke roboter.

Hvorfor velge Jærens eneste lokalbank?



Vi støtter og sponser lokalmiljøet
Vi pløyer deler av overskuddet tilbake til ditt nærmiljø, slik at Klepp, Time og Hå blir enda bedre å bo og leve i.



Vi deler overskudd med deg
Alle kan få kundeutbytte: Om du er privatkunde, bonde eller bedrift. Om du har mye eller lite i lån og innskudd.



OVERSIKT OVER LØSØRE OG TILBEHØR TIL EIENDOMMEN

Oversikten er utarbeidet av Norges Eiendomsmeglerforbund, Eiendom Norge og Advokatforeningens Eiendomsmeglingsgruppe, og er gjeldende fra 1. januar 2020.

Generelt

Lov om avhending av fast eiendom (avhendingslova/avhl.) av 3. juli 1992 regulerer kjøper og selgers rettigheter og plikter ved overdragelse av fast eiendom og andeler i borettslag.

I henhold til avhl. § 3-4 skal eiendommen, når annet ikke er avtalt, overdras med innredninger og utstyr som etter lov, forskrift eller annet offentlig vedtak skal følge med. Det samme gjelder varig innredning og utstyr som enten er fastmontert eller er særskilt tilpasset bygningen, jf. avhl. § 3-5. Loven inneholder ingen detaljert oversikt over hva som omfattes av «innredning og utstyr», og over hva som skal regnes som «fastmontert eller særskilt tilpasset».

Partene kan fritt avtale hva som skal følge med eiendommen ved salg. Bransjens liste over løsøre og tilbehør som skal følge med eiendommen, er en del av avtalen mellom kjøper og selger dersom ikke annet er opplyst i salgsoppgaven, kjøper har tatt forbehold i bud eller avtale på annen måte er inngått. Der intet annet er avtalt, vil løsøre og tilbehør medfølge slik dette fremkommer av avhl. § 3-4 og § 3-5 og denne oversikt.

Produkter og installasjoner som medfølger overdras uten noen form for garantier, utover eventuell gjenværende leverandørgaranti.

Dersom det er noe i nedenstående liste som ikke finnes på eiendommen, vil det heller ikke medfølge.

- 1. HVITEVARER** medfølger der dette er spesielt angitt i salgsoppgaven.
- 2. HELDEKKENDE TEPPER** følger med uansett festemåte.
- 3. VARMEKILDER**, slik som ovner, kaminer, peiser, varmepumper og panelovner, følger med uansett festemåte. Frittstående biopeiser/varmeovner og terrassevarmere medfølger ikke. Det følger ikke med varmekilder i rom som ikke har vegg- eller fastmonterte varmekilder på visning.
- 4. TV, RADIO OG MUSIKKANLEGG.** TV-antenner og fellesanlegg for TV, herunder parabolantenne, og tuner/en/dekoder/tv-boks medfølger der dette eies av selger. Veggmontert TV/flatskjerm med tilhørende festeordning samt musikkanlegg følger ikke med (se også punkt 12).
- 5. BADEROMSINNREDNING/UTSTYR.** Badekar, dusjkabinett, dusjvegger, alle fastmonterte speil og hyller, fastmonterte glass- og håndkleholdere, herunder håndklevarmere samt baderomsinnredning, medfølger.
- 6. GARDEROBESKAP** medfølger, selv om disse er løse. Fastmonterte garderobehyller og knagger medfølger. Innredning i garderobeskap, for eksempel løse eller fastmonterte trådkurver, hyller, stenger og lignende, medfølger.

7. KJØKKENINNREDNING medfølger, herunder også åpne, fastmonterte hyller og løs eller fastmontert kjøkkenøy.

8. MARKISER, PERSIENNER og annen type innvendig og utvendig solskjerming, gardinoppheng, lamellgardiner og liftgardiner medfølger.

9. AVTREKKSIVIFTER av alle slag, samt fastmonterte aircondition/ventilasjonsanlegg, medfølger.

10. SENTRALSTØVSUGER medfølger med komplett anlegg, herunder slange, munnstykke mm.

11. LYSKILDER. Kupler, lysstoffarmatur, fastmonterte "spotlights", oppheng og skinner med spotlights samt utelys og hagebelysning medfølger. Vegglamper, krokhengte lamper, lysekroner, prismelamper og lignende som er koblet til sukkerbit eller stikkontakt følger likevel ikke med.

12. INSTALLERTE SMARTHUSLØSNINGER med sentral som styrer lys, varme, lyd o.l., samt tilhørende trådløse enheter som brytere, sensorer, kameraer, integrerte høyttalere el. medfølger. Enkle lysstyringssystem f.eks. med en sentral som kun styrer lyspærer eller smartpærer montert i sokkel medfølger likevel ikke.

13. UTVENDIGE SØPPELKASSER og eventuelt holder/hus til disse medfølger.

14. POSTKASSE medfølger.

15. UTENDØRS INNRETNINGER slik som flaggstang, fastmontert tørkestativ, samt andre faste utearrangementer som f.eks. badestamp, boblekar/jacuzzi og liknende utendørs kar, lekestue, lekestativ, utepeis, fastmontert trommel til vannslange, medfølger. Guidekabel/avgrensingskabel til robotgressklipper medfølger, men robotgressklipper og ladestasjon for denne medfølger ikke.

16. FASTMONTERT VEGGLADER/LADESTASJON TIL EL-BIL medfølger uavhengig av hvor laderen er montert.

17. SOLCELLEANLEGG med tilhørende teknisk infrastruktur medfølger.

18. GASSBEHOLDER til gasskomfyr og gasspeis medfølger.

19. BRANNSTIGE, BRANNTAU, feiestige og lignende medfølger der dette er påbudt. Løse stiger medfølger ikke.

20. BRANNSLUKNINGSAPPARAT, BRANNSLANGE og RØYKVARSLER medfølger der dette er påbudt. Det er eier og brukers plikt til å se til at utstyret forefinnes på enhver eiendom. Hvis annet ikke er uttrykkelig avtalt, skal dette derfor alltid følge med ved salg av eiendom.

21. SAMTLIGE NØKLER til eiendommen som selger er i besittelse av skal overleveres kjøper på overtakelsen, herunder nøkler til eventuelle boder, uthus, garasjeportåpner e.l. Låses boder, uthus e.l. med hengelås, skal lås og nøkler til disse medfølge.

22. GARASJEHYLLER, bodhyller, lagringshyller og oppheng til bildekk medfølger såfremt de er fastmontert.

Planter, busker og trær som er plantet på tomten, eller fastmonterte kasser og lignende er en del av eiendommen og medfølger i handelen.

Trygghet for deg som boligkjøper



Derfor bør du ha Boligkjøperforsikring:



1 av 4 finner feil etter overtakelse av ny bolig



Advokaten vet hvilke feil som gir krav mot selger



Vi tar saken, uten økonomisk risiko for deg



Advokathjelp er dyrt når du ikke har Boligkjøperforsikring

Advokatforsikring for boligeiere inkluderer i tillegg:

- Samboeravtale og ektepakt
- Arveoppgjør, testament og fremtidsfullmakt
- Kjøp og håndverkertjenester
- Naboforhold og husleie
- ID-tyveri og nettkrenkelser
- Tilgang til viktige digitale kontrakter
- Husstandsdekning
- Opptil 2 mill. i tvistedekning

Hva koster det?

Andelsbolig og aksjeleilighet	8 900 kr
Selveierleilighet og rekkehus	11 900 kr
Ene-, tomannsbolig og tomt	16 900 kr

Pris gjelder for 5 år.

Advokatforsikring for boligeiere kan bare tegnes samtidig med boligkjøperforsikringen, og koster kun kr 2 800 i tillegg per år.

Egenandel kr 4 000 påløper ved takst, tvist eller 10 timer advokatbistand, avhengig av hva som kommer først

Boligkjøperforsikring tegnes hos eiendomsmegler senest ved kontraktsignering og gir rett til advokathjelp inntil 5 år etter overtakelse. Forsikringen betales som del av oppgjøret ved boligkjøpet. Advokatforsikringen fornyes årlig ved faktura fra HELP.

Har du spørsmål? Kontakt HELP på 22 99 99 99 eller post@help.no. Les mer på help.no.

Ved kjøp av landbrukseieendom, herunder også småbruk, og annen kombinasjonseiendom, begrenser forsikringen seg til våningshuset (kundens primærbolig). Meglerforetaket mottar kr 5 600/5 600/5 900 i kostnadsgodtgjørelse, avhengig av boligtype, samt et tillegg på kr 1 000 ved salg av Advokatforsikring for boligeiere. Vi tar forbehold om pris- og vilkårsendringer. Hvis premien ikke er innbetalt ved overtakelse, vil avtalen bli kansellert. For fullstendig informasjon om dekning og vilkår, se help.no.



Et hjem er mer verdt enn et hus, og et hus er mer enn bare vegger.

Det er et sted for å skape gode minner
preget av trivsel, omsorg og trygghet.

For oss som jobber med folks hjem hver
eneste dag, er det naturlig å engasjere oss
sammen med SOS-barnebyer for å gi flere
barn et trygt og godt hjem.

For hvert hjem vi formidler, gir vi derfor
100 kroner til SOS-barnebyers arbeid.

aktiv. +  **SOS
BARNEBYER**

Forbrukerinformasjon om budgivning



Sist oppdatert med virkning fra 1. juli 2025, i forbindelse med ikrafttredelse av endringer i eiendomsmeglingsloven.

Informasjonen er utarbeidet av Forbrukerrådet, Advokatforeningen ved Lovutvalget for eiendomsmegling, Eiendom Norge og Norges Eiendomsmeglerforbund, på grunnlag av bl.a. eiendomsmeglingsloven § 6-8.

Nedenfor gis en oversikt over de retningslinjer som anbefales ved budgivning på eiendommen. Avslutningsvis gis også en kort oversikt over de viktigste rettsreglene tilknyttet budgivning.

Før det legges inn bud på eiendommen oppfordres budgiver til å sette seg inn i all relevant informasjon om eiendommen, herunder salgsoppgave og tilstandsrapport.

GJENNOMFØRING AV BUDGIVNING:

1. Alle bud skal inngis skriftlig til megler, som formidler disse videre til selger. Med skriftlige bud menes også elektroniske meldinger som e-post og SMS når informasjonen i disse er tilgjengelig også for ettertiden. Kravet til skriftlighet gjelder også budforhøyelser, og motbud (bud fra selger), aksept eller avslag fra selger. Før formidling av bud til selger skal megler innhente gyldig legitimasjon og signatur fra budgiver. Kravet til legitimasjon og signatur er oppfylt for budgivere som benytter e-signatur som f.eks. BankID eller MinID.

2. Et bud bør inneholde eiendommens adresse (eventuelt gnr/bnr), kjøpesum, budgivers kontaktinformasjon, finansieringsplan, akseptfrist, overtakelsesdato og eventuelle forbehold som for eksempel usikker finansiering, salg av nåværende bolig ol. Normalt vil ikke et bud med forbehold bli akseptert før forbeholdet er avklart. Konferer gjerne med megler før bud inngis.

3. Megler skal legge til rette for en forsvarlig avvikling av budrunden. I forbrukerforhold (dvs. der selger er forbruker) skal megleren ikke formidle bud med kortere akseptfrist enn kl. 12.00 første virkedag etter siste annonserte visning. Etter denne fristen bør budgivere ikke sette en kortere akseptfrist enn at megler har mulighet til, så langt det er nødvendig, å orientere selger, budgivere og øvrige interessenter om bud og forbehold. Dersom bud inngis med en frist som åpenbart er for kort til at megleren kan avvikle budrunden på en forsvarlig måte som sikrer selger og interessenter et tilstrekkelig grunnlag

for sine handlingsvalg, vil megler fraråde budgiver å stille slik frist.

4. Megler skal ikke formidle bud med forbehold om at budet eller forbehold i budet skal holdes skjult (hemmelig) for andre budgivere og interessenter.

5. Megleren vil uoppfordret gi sin vurdering av det enkelte bud overfor selger, når budet er gitt innenfor fristene i punkt 3.

6. Megleren skal, så langt det er nødvendig og mulig, holde budgiverne skriftlig orientert om mottatte bud, herunder budets størrelse, forbehold og akseptfrist. Megler skal så snart som mulig bekrefte skriftlig overfor budgivere at budene deres er mottatt. For øvrig vil megler, på forespørsel fra andre, opplyse om aktuelle bud på eiendommen, herunder relevante forbehold.

7. Kopi av budjournal skal gis til kjøper og selger uten ugrunnet opphold etter at handel er kommet i stand. Dersom det er viktig for budgiver å bevare sin anonymitet, bør budet formidles gjennom fullmektig.

8. Etter at handel har kommet i stand, eller dersom en budrunde avsluttes uten at handel er kommet i stand, kan en budgiver kreve kopi av budjournalen i anonymisert form.

VIKTIGE AVTALERETTSLIGE FORHOLD:

1. Det eksisterer ingen angrerett ved salg/kjøp av fast eiendom.

2. Når et bud er inngitt til megler og innholdet i budet er formidlet til selger (slik at selger har fått kunnskap om budet), kan budet ikke kalles tilbake. Budet er da bindende for budgiver frem til akseptfristens utløp, med mindre budet før denne tid avslås av selger eller budgiver får melding om at eiendommen er solgt til en annen. Man bør derfor ikke gi bud på flere eiendommer samtidig dersom man ikke ønsker å kjøpe flere enn en eiendom.

3. Selger står fritt til å forkaste eller akseptere ethvert bud, og er for eksempel ikke forpliktet til å akseptere høyeste bud.

4. Når en aksept av et bud har kommet frem til budgiver innen akseptfristens utløp er det inngått en bindende avtale.

5. Husk at et eventuelt bud fra selger til kjøper (såkalte «motbud»), avtalerettslig er et bindende tilbud som medfører at det foreligger en avtale om salg av eiendommen dersom budet i rett tid aksepteres av kjøper.

For eiendommen:

Adresse: Høgsfjordgata 1
4307 SANDNES

Meglerforetak: Aktiv Eiendomsmegling
Saksbehandler: Anne Kristine Undheim

Oppdragsnummer:

Telefon: 482 54 277
E-post: anne.kristine.undheim@aktiv.no

Undertegnede gir herved følgende bud på ovennevnte eiendom:

Kjøpesum: Kr. _____

Beløp med bokstaver: Kr. _____

+ omkostningert iht. opplysninger i salgsoppgaven

Dette budet er bindende for undertegnede frem til og med den: _____ Kl. _____

Dersom annet ikke er angitt gjelder budet til kl. 15.00 første virkedag etter siste annonserte visning. I forbrukerforhold vil bud med kortere akseptfrist enn til kl. 12.00 første virkedag etter siste annonserte visning ikke bli viderefordlet til selger.

Eventuelle forbehold: _____

Undertegnede er kjent med at selger står fritt til å godta eller forkaste ethvert bud. Likeledes er undertegnede klar over at budet er bindende for budgiver når det er kommet til selgers kunnskap. Handelen er juridisk bindende for begge parter dersom budet aksepteres innen akseptfristen. Undertegnede er kjent med at budjournalen vil bli forelagt kjøper og selger når handel er sluttet.

Ønsket overtakelsesdato: _____

Budet baseres på opplysninger og salgsvilkår som fremkommer av salgsoppgave datert: _____

Kjøpet vil bli finansiert slik:

Låneinstitusjon: _____ Referanse og tlf nr.: _____

Lånt kapital: _____ Kr.: _____

Egenkapital: _____ Kr.: _____

Totalt: _____ Kr.: _____

Egenkapital består av: Salg av nåværende bolig eller fast eiendom Disponibelt kontantbeløp (bankinnskudd)

Jeg gir bud som: Forbruker Ledd i næringsvirksomhet / juridisk person (selskap)

Jeg samtykker til bruk av elektronisk kommunikasjon: Ja Nei

Navn: _____

Navn: _____

Fødselsnr. (11 siffer): _____

Fødselsnr. (11 siffer): _____

Adresse: _____

Adresse: _____

Postnr.: _____ Sted: _____

Postnr.: _____ Sted: _____

Tlf.: _____ E-post: _____

Tlf.: _____ E-post: _____

Dato.: _____ Sign: _____

Dato.: _____ Sign: _____

Kopi av legitimasjon

Kopi av legitimasjon

aktiv.
Tar deg videre