

A photograph of a modern balcony. The balcony features a dark wood wall on the right side, which has a built-in shelf holding several decorative items, including a small potted plant and some books. A large glass window or door is visible in the background, offering a view of a lush green forest. In the foreground, there is a wicker table with a dark top and legs, set with a meal consisting of plates of food, wine glasses, and a basket of fresh produce. The overall atmosphere is bright and inviting, suggesting a high-quality living space.

aktiv.

Sven Morens veg 2, 2408 ELVERUM

**Pen 2-roms hjørneleil. i 1.et. med
sentral beliggenhet. Innglasset
balkong, vannbåren gulvvarme og
varmepumpe.**



Eiendomsmegler / Partner

Marius Norum

Mobil 465 04 951

E-post marius.norum@aktiv.no

Aktiv Eiendomsmegling Elverum

Storgata 15, 2405 ELVERUM. TLF. 62 43 14 20

Nøkkelinformasjon

Prisant.: Kr 2 190 000,-
Omkostn.: Kr 69 190,-
Total ink omk.: Kr 2 259 190,-
Felleskostn.: Kr 1 912,-
Selger: Erica Gullingsrud

Salgsobjekt: Leilighet
Eierform: Eierseksjon
Byggeår: 2015
BRA-i/BRA Total: 39/62 m²
Tomtstr.: 2003.7 m²
Gnr./bnr./snr. Gnr. 30, bnr. 337, snr. 7

Oppdragsnr.: 1211240242

Ditt nye hjem?

Velkommen til Nordleiret og Sven Morens veg 2!

En lys og moderne 2-roms selveiet hjørneleilighet i høy 1. etasje i et nyere bygg fra 2015. Leiligheten har en god planløsning som utnytter plassen optimalt. Fra stuen har du utgang til en flott og solrik innglasset balkong, som kan brukes gjennom hele året. Leiligheten holdes god og lun på vinterstid med vannbåren gulvvarme og varmepumpe. Leiligheten disponerer en garasjeplass og 2 boder på til sammen ca, 9 kvm. God standard fra 2015 - her kan du flytte rett inn!

Leiligheten har en sentral beliggenhet i et veletablert boligområde i Nord-Leiret i Elverum. Her er det gangavstand til sentrum og alle byfasiliteter. Det er også kort avstand til Sagtjernet med fine friarealer og badeplass, samt Ydalir med flere store butikkjeder, skole og barnehage.



Innhold

Nøkkelinformasjon	2
Om eiendommen	4
Bilder	16
Plantegning	31
Tilstandsrapport	33
Egenerklæringsskjema	51
Nabolagsprofil	56
Budskjema	66

Om eiendommen

Om boligen

Arealer totalt

BRA - i: 39 m²

BRA - e: 9 m²

BRA - b: 14 m²

BRA totalt: 62 m²

Arealbeskrivelse

Primærrom

1. etasje: 39 kvm

Bruksareal BRA-I

1. etasje: 39 kvm

Bruksareal BRA-E

1. etasje: 9 kvm

Bruksareal BRA-B

1. etasje: 14 kvm

Tomtebeskrivelse

Felles eiertomt for sameiet på ca. 2 003,7m².

Tomtestørrelse/-areal er hentet fra matrikkelutskrift (basert på oppmåling i digitalt kart). Det gjøres oppmerksom på at denne type arealangivelse (med tilhørende kart) kan være upresis og at man dermed kan få avvik i både areal og grenser ved en eventuell fremtidig oppmåling. Mangel grunnet avvikende grenser og/eller arealsvikt kan derfor ikke påberopes.

Beliggenhet

Eiendommen har en god beliggenhet i et veletablert boligområde i Nordleiret i Elverum kommune. Solrik og sentral beliggenhet, bolig med utearealer og terrasse orientert mot vest. Fra eiendommen er det gangavstand til Amfi kjøpesenter og byliv i sentrum. Sentrumsområdene består kjøpesentre, caféer, forretninger, restauranter, samt apotek, legekontorer og flere øvrige servicetilbud.

Kort vei til Elverum ungdomsskole med skatepark, der er også tuftepark, lekepark og

fotballbaner. Barneskole ved Søbakken og Ydalir. Det er undergang ved Trysilveien over til Ydalir som er en nyere bydel med flere store butikker og forretninger, ny barneskole og barnehage.

I nærheten av eiendommen ligger badeplassen på Sagtjernet med turområder langs vannkanten. Ved Sagtjernet er det også tuftepark samt lekepark og grillplasser. Bydelen har flere områder for utendørsaktiviteter som fotballbane/skøytebane og ikke minst Glomma med turstier og bade- og fiskemuligheter.

Veien er heller ikke lang til bymarka i Stavåsen hvor det er tur- og treningsstier på sommerstid, samt lysløype på vinterstid. Området har sykkelsti/gangveger som fører deg til Elverum videregående skole, skystasjonen for tog/ buss på Vestad og til Terningen Arena med høgskole, treningssenter og idrettshaller og andre kulturelle aktiviteter.

Bygningssakkyndig

Bjølseth Takst

Type takst

Tilstandsrapport

Byggemåte

Bygget er bygget i betong og trekonstruksjon. Liggende panel og flatt tak.

Beskrivelse av byggemåte er hentet fra tilstandsrapport utført av Bjølseth Takst.

Tilstandsrapporten angir også byggetekniske tilstandssvekkelser (tilstandsgrader -TG).

For denne eiendommen er det gitt tilstandsgrad TG 2 (vesentlige avvik) for følgende bygningsdeler-/komponenter:

* Balkong, terrasse, platting: Rekkverket tilfredsstillende krav til høyde på oppføringstidspunktet, men er lavere enn dagens forskriftskrav på 100 cm. Ingen tiltak er påkrevd. Det er lagt fliser på betongdekke på terrassen, dette er ikke fagmessig utført. Fuger mot vegg er ufullstendig og har sprekker.

* Varmesentral: Det finnes ingen dokumentasjon på service av anlegget.

* Våtrom: Sanitærutstyr: Det er ikke etablert noen drepsåpning for synliggjøring av eventuell lekkasje fra innebygget sisterner, og det er ikke framlagt noen dokumentasjon på annen godkjent løsning.

Det er ikke gitt tilstandsgrad TG 3 (store eller alvorlige avvik) for noen bygningsdeler-/komponenter.

For ytterligere/detaljerte beskrivelser av avvik, øvrige tilstandsgrader og

bygningsteknisk utførelse, også ved eventuelle andre bygninger, se tilstandsrapport som er et vedlegg i salgsoppgaven.

Sammendrag selgers egenerklæring

Selger har utarbeidet en egenerklæring (vedlagt salgsoppgaven) som kjøper må gjøre seg kjent med før budgivning. Selger har i egenerklæringen bemerket følgende:

10. Kjenner du til om det er/har vært skjeggkre i boligen?

Svar: Ja.

Beskrivelse: Det er kjent at det er skjeggkre i leiligheten og bygget. Det er derimot sjeldent at vi har observert skjeggkre. Tiltak er iverksatt.

28. Kjenner du til om det er/har vært skjeggkre i sameiet/laget/selskapet (fellesareal eller i andre boliger)?

Svar: Ja.

Beskrivelse: Kjent med at det er observert. Sjeldent sett det selv.

Innhold

Leiligheten ligger i byggets 1. etasje og inneholder:

Entré, kjøkken, stue med utgang til innglasset balkong, soverom og badrom.

I tillegg disponerer leiligheten en garasje plass og 2 boder på tilsammen ca. 9m². Heis i bygget.

Innbo og løsøre

Bransjens liste over løsøre og tilbehør legges til grunn for salget dersom ikke annet fremkommer av salgsoppgaven. Listen følger vedlagt salgsoppgaven. Det er full avtalefrihet om hva som skal følge med bolig og fritidsbolig ved salg. Hvis hvitevarer og/eller annet teknisk utstyr medfølger, gis det ingen garantier i forhold til tilstand, funksjonalitet og levetid på disse.

Hvitevarer

Kun hvitevarer som er spesifikt angitt i salgsoppgaven, følger med. Dette gjelder uavhengig av om hvitevaren(e) eventuelt kan anses som integrerte.

TV/Internett/Bredbånd

Kabel-TV/bredbånd er inkludert i felleskostnadene.

Parkering

Hver leilighet som er tildelt merket parkeringsplass i garasjekjeller beregnet for ett kjøretøy (bil) har også mottatt en portåpner for garasjen. Seksjonseier som ikke disponerer eget kjøretøy kan låne/leie ut plassen til annen seksjonseier. Styret skal informeres om slikt utlån/leie. Det er ikke tillatt med utlån/utleie til noen som ikke bor i sameiet.

En seksjonseier kan, med samtykke fra styret, anlegge ladepunkt for elbil og ladbare hybrider i tilknytning til parkeringsplass som seksjonen disponerer, eller andre steder som styret anviser. Styret kan bare nekte samtykke dersom det foreligger en saklig grunn. Ladepunkt installeres av godkjent installatør. Eier kan selv velge installatør som skal benyttes og bestiller selv jobben. Kostnader for etablering av ladepunkt, vedlikehold og strøm dekkes av den enkelte seksjonseier. Strøm betales etter målt forbruk.

Det er avsatt på eget område 4 plasser til gjesteparkering. Disse plassene skal benyttes for gjester, og ikke brukes som parkeringsplass for beboere. Det er kun tillatt for gjester å parkere i 3 dager. Har beboer flere biler må disse parkeres andre steder. Dobbelparkering kan tillates ved utvendig carport i kortere periode etter avtale med styret. Dobbelparkering i parkeringskjeller er ikke tillatt.

Energi

Oppvarming

Oppvarming med vannbåren gulvvarme. Å-konto gulvvarme og varmtvann er inkludert i felleskostnadene. Det er også montert luft-til-luft varmepumpe i stuen.

Sameiet har avregning på v.vann/fyring. Beboerne betaler å-kontobeløp og det vil være avregning 1 gang i året. Avlesning av fjernvarme for seksjon 7, 14, 21 og 28 befinner seg i hhv. seksjon 6, 13, 20 og 27. Ved flytting skal fjernvarmen avleses og sendes forretningsfører på epost; long.thi.nguyen@obos.no

Energikarakter

C

Energifarge

Grønn

Info energiklasse

Alle som skal selge eller leie ut eiendom må som hovedregel energimerke boligen og fremskaffe en energiattest. Unntak gjelder blant annet for frittstående bygninger med bruksareal på mindre enn 50 m². Det er eier som plikter å fremlegge energiattest og eier er selv ansvarlig for at opplysningene er riktige. For ytterligere informasjon se www.energimerking.no. Dersom eier har energimerket boligen vil komplett energiattest fås ved henvendelse til megler.

Økonomi

Tot prisant. ekskl. omk.

Kr 2 190 000

Kommunale avgifter

Kommunale avgifter utgjør totalt ca. kr. 12 700,76,- for 2024.

For gjelder følgende satser for kommunale avgifter (inkl. mva.):

- * Fasteledd bolig vann: Kr. 627,50,-
- * Stipulert forbruk vann (grunnlag: 51,6 kubikk): Kr. 1 053,29,-
- * Fasteledd bolig kloakk: Kr. 728,75,-
- * Stipulert forbruk kloakk (grunnlag: 51,6 kubikk): Kr. 1 248,72,-
- * Eiendomsskatt: Kr. 4 732,-
- * Renovasjon: Kr. 4 310,50,-

Det er ikke registrert vannmåler på adressen og gebyrene for vann/avløp avregnes etter areal. Størrelse på renovasjonsavgift avhenger av størrelse på dunk(er). Feie- og tilsynsgebyr avhenger av hvor mange pipeløp som må feies/inspiseres. Det gjøres oppmerksom på at avgiftene normalt justeres/reguleres årlig.

Formuesverdi primær

Kr 501 399,- per 31.12.2022.

Formuesverdi sekundær

Kr 1 905 314,- per 31.12.2022.

Tilbud lånefinansiering

Aktiv Eiendomsmegling samarbeider med sparebankene i Eika Alliansen om formidling av finansielle tjenester. Ta gjerne kontakt med megler for formidling av et uforpliktende tilbud om finansiering. Meglerforetaket kan motta provisjon ved formidling av finansielle tjenester.

Boenheten

Sameierbrøk

430/19996.

Felleskostnader inkluderer

Kr. 1 912,-/mnd.

Felleskostnader inkluderer:

Á-konto oppvarming og varmtvann (kr. 380,-), kabel-TV/bredbånd, vaktmestertjenester, renhold fellesarealer, strøing/brøyting, drift grøntanlegg, vedlikehold, service/drift heis,

brannsikring med alarm, forsikring bygning, strøm fellesarealer inkl. parkeringskjeller, regnskap, styrehonorar og andre driftskostnader.

Det gjøres oppmerksom på at felleskostnadene varierer over tid og justeres normalt etter sameiets faktiske kostnader.

Sameiet

Sameienavn

Lillebakken Terrasse Boligsameie

Organisasjonsnummer

816176522

Om sameiet

Lillebakken Terrasse Boligsameie er registrert i Foretaksregisteret i Brønnøysund med organisasjonsnummer 922 883 750, og består av 28 boligseksjoner. Forretningsførsel er utført av selskapet iFront Økonomi AS i Elverum.

Det gjøres oppmerksom på at fellesgjeld og felleskostnader kan variere over tid som følge av beslutninger foretatt i sameiets styre og/eller generalforsamling.

Lånebetingelser fellesgjeld

Sameiet har per salgsoppgavedato ingen registrerte lån.

Forsikringsselskap

Tryg Forsikring

Polisenummer

6647200

Forkjøpsrett

Ingen forkjøpsrett.

Regnskap/budsjett

Sameiets driftsinntekter var i 2024 på kr. 714 344,-

Sameiets driftskostnader var i 2024 på kr. 768 111,-

Dette ga et negativt årsresultat i 2024 på kr. -50 290,-.

Arbeidskapitalen fremkommer i balansen ved å trekke kortsiktig gjeld fra omløpsmidler, og viser sameiets likviditet. Arbeidskapitalen pr. 31.12.2023 var på kr. 546 396,-.

Styregodkjenning

Ny seksjonseier skal godkjennes av sameiet ved styret. Godkjenning kan bare nektes dersom det foreligger saklig grunn. Erververen har ikke rett til å bruke seksjonen før godkjenning er gitt eller det er rettskraftig avgjort at erververen har rett til å erverve seksjonen.

Vedtekter/husordensregler

Vi oppfordrer alle til å sette seg inn i vedtekter, husordensregler, regnskap, budsjett og årsberetning. Dokumentene vil være tilgjengelig hos meglerforetaket.

Dyrehold

Dyrehold er tillatt så lenge dette ikke på en urimelig eller unødvendig måte er til skade eller ulempe for øvrige beboere i sameiet. Det medfører at dyr skal føres i bånd på sameiets område hele året. Lufting av dyr må ikke foregå i fellesarealer. Dyrenes ekskrementer skal plukkes opp av dyrets eier. Beboere som ønsker å holde dyr sender skriftlig melding til styret om dette.

Beboernes forpliktelser og dugnader

Sameierne oppfordres til å delta på dugnad når styret innkaller til dette.

Offentlige forhold

Eiendommens betegnelse

Gårdsnummer 30, bruksnummer 337, seksjonsnummer 7 i Elverum kommune.

Tinglyste heftelser og rettigheter

Kommunen har legalpant i eiendommen for eventuelle ubetalte kommunale skatte- og avgiftskrav. De andre sameierne har panterett i seksjonen for krav mot seksjonseieren som følger av sameieforholdet. Pantekravet kan ikke overstige et beløp som for hver bruksenhet svarer til to ganger folketrygdens grunnbeløp; jfr. lov om eierseksjoner.

Følgende tinglyste heftelser (dokument) vil følge med eierseksjonen:

* Erklæring/avtale, tinglyst den 17.03.2015, dagboknummer 241136. Rettighetshaver: Gnr. 31, bnr. 16 i Elverum kommune. Bestemmelse om adkomstrett. Bestemmelse om rett til å utføre vedlikehold, uskifting og eventuelt fjerning av tankanlegg og/eller installasjoner.

* Best. om adkomstrett, tinglyst den 17.03.2015, dagboknummer 241189. Rettighetshaver: Gnr. 31, bnr. 941 i Elverum kommune.

* Erklæring/avtale, tinglyst den 17.03.2015, dagboknummer 241213. Rettighetshaver: Gnr. 31, bnr. 6 i Elverum kommune. Bestemmelse om tilgang til lekeplass/fellesområde.

* Erklæring/avtale, tinglyst den 17.03.2015, dagboknummer 241213. Rettighetshaver: Gnr. 31, bnr. 16 i Elverum kommune. Bestemmelse om tilgang til lekeplass/fellesområde.

* Erklæring/avtale, tinglyst den 17.03.2015, dagboknummer 241213. Rettighetshaver: Gnr. 31, bnr. 941 i Elverum kommune. Bestemmelse om tilgang til lekeplass/fellesområde.

* Seksjonering, tinglyst den 04.09.2015, dagboknummer 806759. Opprettet seksjoner: SNR: 7. Formål: Bolig. Sameiebrøk: 430/19996.

Dokumentet kan ses hos meglerforetaket eller utleveres på forespørsel.

Ferdigattest/brukstillatelse

Det ble utstedt ferdigattest for nybygg boligblokk i 2016.

Det er mottatt byggetegninger fra kommunen. I byggetegninger er deler av baderommet definert som bod (boligens tilleggsdel). Det er ikke kjent med at det er søkt om bruksendring for nevnte areal/rom. Dette arealet er derfor ikke godkjent for varig opphold (boligens hoveddel), men er likevel inntatt som primærrom/-areal i tilstandsrapport.

Avvik beskrevet ovenfor er å anse som lovlighetsmangler. Konsekvenser av lovlighetsmangler er at kommunen for eksempel kan gi pålegg om tilbakeføring. Kommunen kan også innkreve tvangsmulkt frem til manglene er brakt i orden. Kjøper overtar ansvar og risiko for nevnte forhold.

Vei, vann og avløp

Adkomst til sameiets eiendom fra offentlig vei. Sameiets bygningsmasse er tilknyttet offentlig vann- og avløpsnett. Sameiet har selv ansvar for de private stikkledningene.

Regulerings og arealplaner

Eiendommen omfattes av reguleringsplan for "Lillebakken" fra 2013.

Reguleringsformål for eiendommen er boligbebyggelse - blokkbebyggelse (1 599m²) og uteoppholdsareal (405m²). Det gjøres oppmerksom på at 4m² av eiendommen ligger i hensynsone H370_1 for høyspenningsanlegg (inkl. høyspentkabler).

Eiendommen omfattes av kommunedelplan for Elverum byområde fra 2019, hvor eiendommen er avsatt/utnyttet til nåværende boligbebyggelse (1 184m²) og offentlig eller privat tjenesteyting (820m²).

Det er også kommuneplan under arbeid som berører eiendommen. Planlegging igangsatt av kommuneplanens arealdel 2023-2035, id: 2023001.

Adgang til utleie

På generelt grunnlag er det tillatt å leie ut egen bolig eller del av egen bolig, så lenge formålet med utleien er i samsvar med godkjent bruk av gjeldende leieobjekt og/eller areal. Det er begrensninger ved korttidsutleie av eierseksjoner, jf. eierseksjonslovens § 24. Eiendommen står i matrikkelen registrert med én bruksenhet.

Styret skal ha oversikt over alle som bor i sameiet. I tilfeller hvor eier ikke bor i seksjonen selv, men leier den ut, skal styret varsles og informeres om hvem som bebor leiligheten til enhver tid. Dette ansvaret påligger seksjonseier.

I henhold til dagens vedtekter skal styret godta salg av leiligheter i sameiet. Det er ikke tillatt å selge eller leie ut til kommunen.

Kommentar konsesjon

Erverv av seksjonen er konsesjonsfritt, men eierseksjonsloven setter som begrensning at man ikke kan kjøpe eller på annen måte erverve flere enn to boligseksjoner i ett og samme eierseksjonssameie.

Kommentar odelsrett

Ikke relevant for dette salgsobjektet.

Kontraktsgrunnlag

Salgs- og betalingsvilkår

Eiendommen skal overleveres til kjøper i tråd med det som er avtalt. Det er viktig at kjøper setter seg grundig inn i alle salgsdokumentene, herunder salgsoppgave, tilstandsrapport og selgers egenerklæring. Kjøper anses kjent med forhold som er tydelig beskrevet i salgsdokumentene. Forhold som er beskrevet i salgsdokumentene kan ikke påberopes som mangler. Dette gjelder uavhengig av om kjøper har lest dokumentene. Alle interessenter oppfordres til å undersøke eiendommen nøye, gjerne sammen med fagkyndig, før bud inngis. Kjøper som velger å kjøpe usett, kan som hovedregel ikke gjøre gjeldende som mangel noe kjøper burde blitt kjent med ved undersøkelse av eiendommen, eller som er tydelig beskrevet i salgsdokumentene. Hvis noe trenger avklaring, anbefaler vi at kjøper rådfører seg med eiendomsmegler eller en fagkyndig før det legges inn bud.

Kjøper har krav på at eiendommen er i henhold til avtalen. Hvis det ikke er avtalt noe særskilt, kan eiendommen ha en mangel dersom den ikke er slik kjøper må kunne forvente ut ifra blant annet boligens alder, type og synlige tilstand. Det samme gjelder hvis det er holdt tilbake eller gitt uriktige opplysninger om eiendommen som ikke er rettet i tide på en tydelig måte, og man må gå ut fra at opplysningen har virket inn på avtalen. En bolig som har blitt brukt i en viss tid, har vanligvis blitt utsatt for slitasje, og skader kan ha oppstått. Slik bruksslitasje må kjøper regne med, og det kan avdekkes enkelte forhold etter overtakelse som gjør utbedringer nødvendig. Normal slitasje og skader som trenger utbedring, er innenfor hva kjøper må forvente, og vil ikke utgjøre en mangel.

Boligen kan også ha en mangel hvis opplyst areal avviker fra faktisk størrelse. Avviket må være minst 2 prosent, og minst 1 kvadratmeter. Det er likevel ikke en mangel dersom selger godtgjør at kjøperen ikke la vekt på opplysningen, jf. avhendingsloven §

3-3 (2).

Ved beregning av et eventuelt prisavslag eller erstatning, må kjøper selv dekke tap/kostnader opp til et beløp på kr 10 000 (egenandel). Egenandel kommer først på tale når det er konstatert mangel ved eiendommen.

Hvis kjøper ikke er forbruker, selges eiendommen "som den er", og selgers ansvar er da begrenset, jf. avhl. § 3-9, første ledd 2. pkt. Avhl. § 3-3 (2) fravikes, og hvorvidt et innendørs arealavvik karakteriseres som en mangel vurderes etter avhl. § 3-8.

Informasjon om kjøpers undersøkelsesplikt, herunder oppfordringen om å undersøke eiendommen nøye, gjelder også for kjøpere som ikke anses som forbrukere. Med forbrukerkjøp menes kjøp av eiendom når kjøperen er en fysisk person som ikke hovedsakelig handler som ledd i næringsvirksomhet.

Overtakelse

Overtakelse etter nærmere avtale med selger.

Dersom annet ikke avtales, sendes skjøte/hjemmelsdokument for tinglysing i etterkant av overtakelse.

Budgivning

Budgivning i forbrukerforhold

Budgivere oppfordres til å legge inn bud elektronisk. Dette gjøres på eiendommens hjemmeside på aktiv.no, ved å bruke «Gi bud»-knappen. Ved elektronisk budgivning, samtykker budgiver til elektronisk kommunikasjon. Eiendomsmegler skal legge til rette for en forsvarlig avvikling av budrunden og kan ikke videreformidle bud med en kortere akseptfrist enn kl. 12.00 første virkedag etter siste annonserte visning. Etter klokken 11:30 anbefaler vi akseptfrist på minimum 30 minutter. Bud bør legges inn i god tid før konkurrerende buds akseptfrist utløper. For øvrig henvises til forbrukerinformasjon om budgivning i salgsoppgaven. Oppdragsgiver er oppfordret til å ikke ta imot bud direkte fra budgiver, men å henvise budgiver videre til megler. Som kjøper vil du få forelagt kopi av budjournal. Alle bud vil bli gjort kjent for kjøper og selger i handelen. Øvrige budgivere kan be om å få en kopi av budjournal i anonymisert form.

Budgivning utenfor forbrukerforhold

Budgivere oppfordres til å legge inn bud elektronisk. Dette gjøres på eiendommens hjemmeside på aktiv.no, ved å bruke «Gi bud»-knappen. Ved elektronisk budgivning, samtykker budgiver til elektronisk kommunikasjon. Det anbefales at hvert bud har en akseptfrist som muliggjør en forsvarlig avvikling av budrunden. Vi anbefaler minimum 30 minutter akseptfrist. Oppdragsgiver er oppfordret til å ikke ta imot bud direkte fra budgiver, men å henvise budgiver videre til megler.

Opplysningene i salgsoppgaven er godkjent av selger. Alle interessenter oppfordres imidlertid til grundig besiktigelse av eiendommen, gjerne sammen med fagmann før bud inngis.

Omkostninger kjøpers beskrivelse

2 190 000,- (Prisantydning)

Omkostninger:

10 400,- (Boligkjøperforsikring HELP (valgfritt))

2 800,- (Boligkjøperforsikring Pluss (valgfritt tillegg))

240,- (Pantattest kjøper - lagt ut av megler)

500,- (Tingl.gebyr pantedokument)

500,- (Tingl.gebyr skjøte)

54 750,- (Dokumentavgift (forutsatt salgssum: 2 190 000))

69 190,- (Omkostninger totalt)

2 259 190,- (Totalpris inkl. omkostninger)

Betalingsbetingelser

Med mindre annet er avtalt forutsettes det at kjøpesum inkludert omkostninger er innbetalt og disponibelt på meglerforetakets klientkonto innen overtakelse.

Kjøpesummen skal innbetales fra norsk finansinstitusjon og/eller fra kjøpers egen konto i norsk finansinstitusjon.

Hvitvaskingsreglene

Megler har plikt til å gjennomføre kundetiltak. Hvis kjøper ikke bidrar til at megler får gjennomført kundetiltak og dette fører til at transaksjonen ikke kan gjennomføres eller blir forsinket, misligholder kjøper avtalen. Etter 30 dager er misligholdet vesentlig. Dette gir selger rett til å heve og gjennomføre deknings salg for kjøpers regning.

Personopplysningsloven

Personopplysninger blir behandlet i samsvar med personopplysningsloven.

Boligselgerforsikring

Selger har tegnet boligselgerforsikring som dekker selgers ansvar etter avhendingsloven begrenset oppad til MNOK 14. I den forbindelse har selger utarbeidet en egenerklæring som kjøper bør gjøre seg kjent med før budgivning.

Boligkjøperforsikring

Vedlagt i salgsoppgaven følger informasjon om Boligkjøperforsikring Pluss og Boligkjøperforsikring fra HELP Forsikring AS. Boligkjøperforsikring er en rettshjelpsforsikring som gir trygghet og profesjonell juridisk hjelp dersom det oppdages uventede feil eller mangler ved boligen de neste fem årene. Boligkjøperforsikring Pluss har samme dekning som boligkjøperforsikring, med tillegg av fullverdig advokathjelp på viktige rettsområder i privatlivet. Les mer om begge forsikringene i vedlagte materiell eller på help.no. Det gjøres oppmerksom på at

boligkjøperforsikring kun kan tegnes av forbruker. Meglerforetaket mottar kr 4 200/4 600/5 000 i kostnadsgodtgjørelse, avhengig av boligtype, samt et tillegg på kr 1 000 ved salg av Boligkjøperforsikring Pluss.

Meglernes vederlag

Det er avtalt en provisjon på 2,5% av salgssummen, minimum kr. 49.000,- ved gjennomføring av salgsoppdraget. I tillegg kommer tilretteleggingsgebyr (kr 15.900,-), oppgjørshonorar (kr 6.250,-), visningshonorar (kr 2.500,- per stykk), markedspakke (kr 18.900,-) samt innhenting av opplysninger og tinglysing av sikringsobligasjon (kr 15.500,-). Alle beløp er inklusive mva. Meglerforetaket har ikke krav på provisjon og oppgjørshonorar dersom handel ikke kommer i stand i oppdragstiden eller hvis oppdraget sies opp.

Oppdragsansvarlig

Marius Norum
Eiendomsmegler / Partner
marius.norum@aktiv.no
Tlf: 465 04 951

Ansvarlig megler

Marius Norum
Eiendomsmegler / Partner
marius.norum@aktiv.no
Tlf: 465 04 951

Aktiv Eiendomsmegling Elverum AS, Storgata 15
2408 Elverum
Tlf: 624 31 420

Salgsoppgavedato

03.06.2024



En lys og moderne 2-roms selveiet hjørneleilighet i et nyere bygg fra 2015. Gjennomgående god og moderne standard - her kan du flytte rett inn!



Leiligheten holdes god og lun på vinterstid med vannbåren gulvvarme og varmepumpe.



Fra stuen har du utgang til en stor og solrik innglasset balkong som kan brukes gjennom hele året.



Balkongen er overbygget, har fliser på gulv og store glassfelt som kan åpnes opp. Det er også montert varmelampe, utebelysning og stikkontakt.



Den gode størrelsen gir plass til ulike sittegrupper etter eget ønske og behov.



Dette er uten tvil en skikkelig fin plass for lange og late sommerdager- og kvelder!



Beliggenheten på hjørnet av bygget sørger for rikelig med lys og gode solforhold.



Leiligheten har en god beliggenhet i et veletablert boligområde i Nordleiret i Elverum. Sentral beliggenhet med gangavstand til sentrum og alle byfasiliteter.



Stuen har god standard med parkett på gulv med vannbåren gulvvarme, glatte lysmalte overflater med en stilig kontrastvegg og skjult elektrisk anlegg.



Kjøkkenet ligger i en fin delvis åpen løsning med stuen, adskilt og samtidig åpent og sosialt.



Pen og tidløs kjøkkeninnredning fra 2015 med hvite glatte fronter og laminert benkeplate med nedfelt oppvaskum.

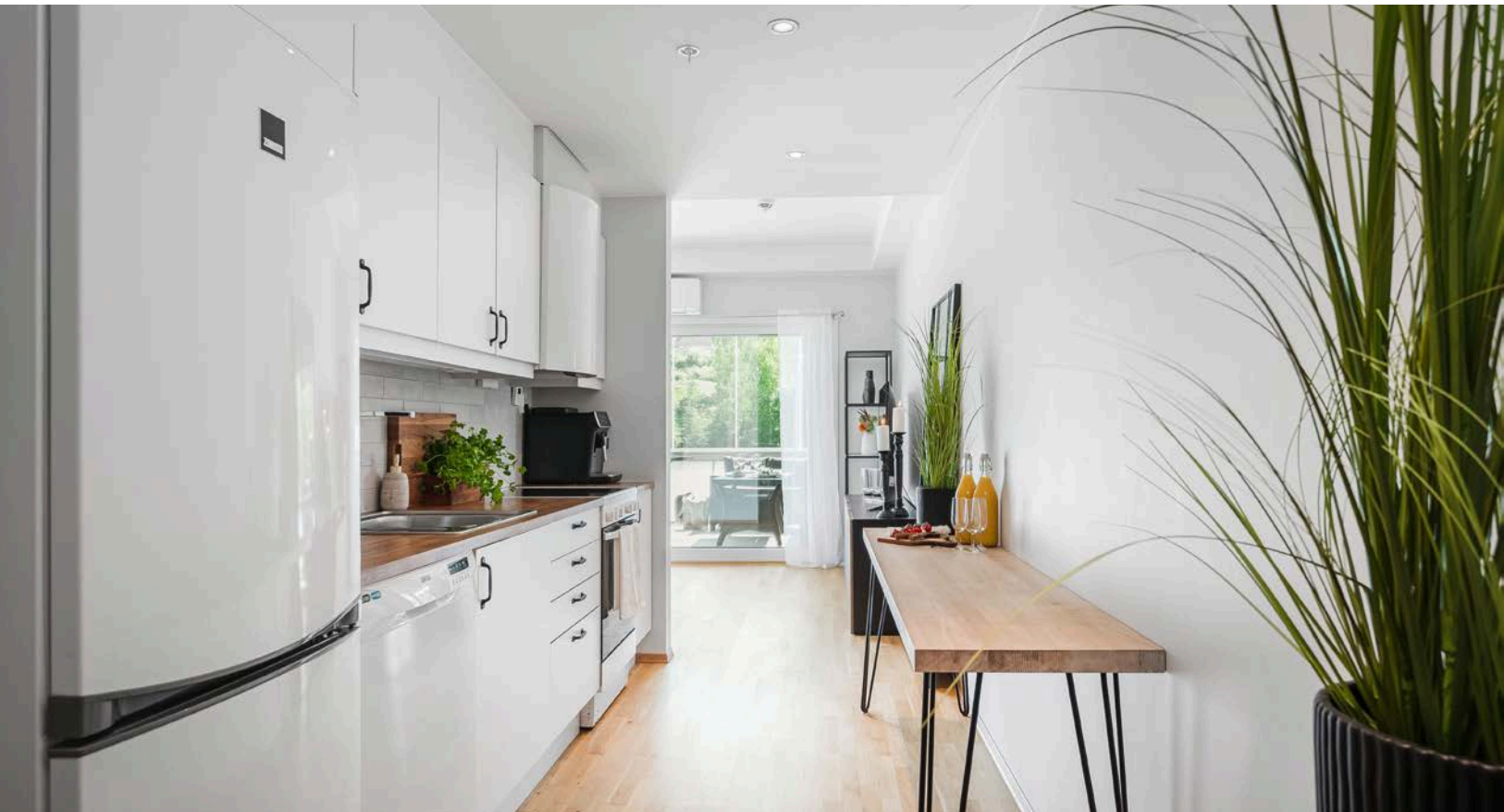

Entréen og kjøkkenet har god belysning med innfelte downlights i himlingen.



Praktisk med fliser i benkeryggen og belysning under overskapene.



Leiligheten har balansert ventilasjon som sørger for et godt inneklima.



Leiligheten har et lyst og innbydende soverom med plass til dobbeltseng.



Det er også plass til garderobeløsning etter eget ønske og behov.



Lyst og moderne baderom fra byggeåret 2015. Badet rommet har mørke fliser på gulv med gulvvarme, hvite fliser på veggene og balansert ventilasjon.



Tidløs baderomsinnredning med ovenpåliggende servant, speil med belysning over. Badet rommet er også utstyrt med dusjhjørne med innfellbare glassdører, toalett og opplegg for vaskemaskin.



Når du entrer leiligheten kommer du inn i en lys og innbydende entré med plass til garderobeløsninger. Porttelefon montert på vegg.



Leiligheten ligger i byggets 1. etasje og har adkomst via et lyst felles inngangsparti.



I tillegg disponerer leiligheten en garasje plass og 2 boder på tilsammen ca. 9m². Heis i bygget.



Leiligheten ligger i på hjørnet byggets 1. etasje, og har en god planløsning som utnytter plassen optimalt.



Ryddige og pent opparbeidede fellesarealer med sittegrupper og beplantning.



Det er også store grøntarealer med plen, diverse beplantning og sittegrupper.



Leiligheten har en god beliggenhet i et veletablert boligområde i Nordleiret i Elverum.



Sentral beliggenhet med gangavstand til sentrum og alle byfasiliteter. Det er også kort avstand til Sagtjernet med fine friarealer og badeplass, samt Ydalir med flere store butikker.

Plantegning

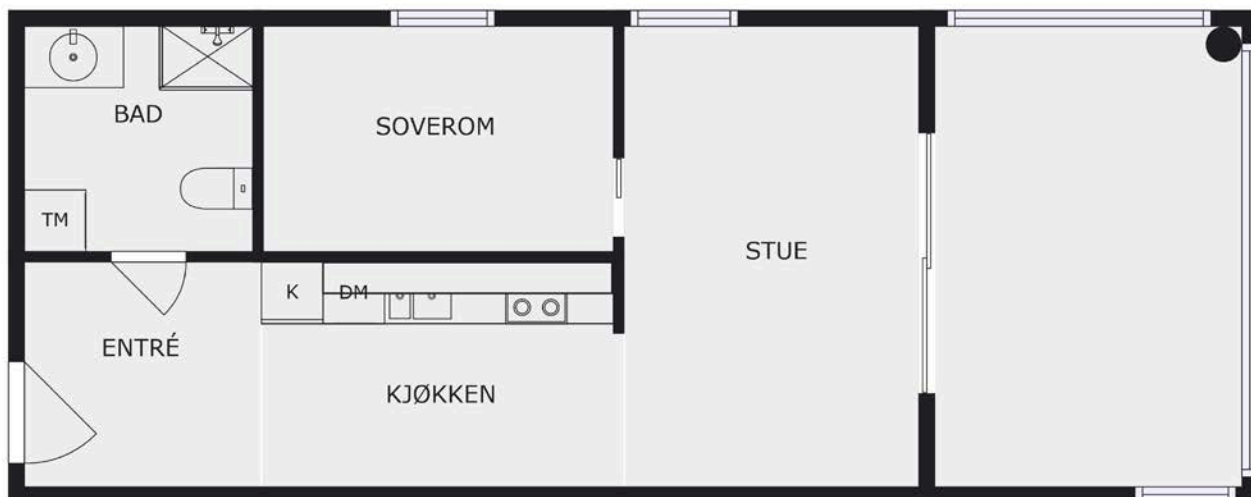

Plantegningen er en ikke målbart illustrasjon og avvik kan forekomme.

Plantegningen er ikke i målestokk og noe avvik kan forekomme.
Megler/selger tar ikke ansvar for evt. feil.

Vedlegg

Sven Morens veg 2 2408 ELVERUM

Tilstandsrapport Eierskifte

Boligtype: Leilighet i boligblokk

Byggeår: 2015

BRA: 62 m²

BRA-i: 39 m²



Samlet vurdering

TG-0

0

TG-1

13

TG-2

3

TG-3

0

TG-IU

2

1. Tilstandsgradene

TG-0

Tilstandsgrad 0: Ingen avvik

Bygningsdelen skal være tilnærmet ny, ikke vise tegn på slitasje og det skal være lagt frem dokumentasjon på faglig god utførelse. Det er ingen merknader til delen.

TG-1

Tilstandsgrad 1: Mindre eller moderate avvik

Bygningsdelen skal bare ha normal slitasje, og strakstiltak skal ikke anses som nødvendig. Graden kan også brukes når delen er ny, men der dokumentasjon på faglig god utførelse mangler.

TG-2

Tilstandsgrad 2: Bygningsdelen har vesentlige avvik

Bygningsdelen skal enten ha feil utførelse, en skade eller symptomer på skade, sterk slitasje eller nedsatt funksjon. Graden gis når bygningsdelen trenger vedlikehold eller tiltak i nær fremtid. Graden skal også brukes når delen er gammel og det er grunn til å varsle om faren for skader på grunn av alderen, eller når det er grunn til å overvåke delen spesielt på grunn av fare for større skader eller følgeskader

TG-3

Tilstandsgrad 3: Store eller alvorlige avvik

Bygningsdelen har kraftige symptomer på forhold som man må regne med trenger utbedring straks eller innen kort tid. Graden skal også brukes ved påvist funksjonssvikt eller sammenbrudd

TG-IU

Tilstandsgrad ikke undersøkt (TGIU) skal kun brukes unntaksvis. Eksempler kan være snødekket tak eller krypkjeller uten inspeksjonsmulighet på undersøkelsestidspunktet; eller bygningsdelen eller arealet eller rommet er ikke tilgjengelig for inspeksjon på tidspunktet for analysen. Dersom TGIU omfatter særlig fuktutsatte konstruksjoner, skal dette angis særlig.

2. Om rapporten

Om rapporten

Rapporten følger kravene i ny forskrift til avhendingsloven (tryggere bolighandel) fastsatt av Kommunal- og moderniseringsdepartementet 21.06.2021. I tillegg beskriver rapporten følgende kontrollpunkter utover minimumskravet i forskriften; støttemurer, tilleggsbygninger (garasje mm), etasjeskillere, renner / nedløp, toalettrom, ildsted / piper og trapper. Formålet med rapporten er å kartlegge boligens tekniske tilstand med tanke på behov for tiltak, samt å vise resultatene av en utført tilstandsanalyse for å bidra til økt trygghet og redusert konfliktnivå ved eierskifte.

Rapporten erstatter ikke selgers opplysningsplikt eller kjøpers undersøkelsesplikt ved eierskifte. Tilstandsrapporten gir en beskrivelse og vurdering av byggverk og bygningsdeler som bygningsakkyndig har observert, og som har betydning ved eierskifte. Tilbakeholdt eller uriktig informasjon som har betydning for vurderingen, er ikke bygningsakkyndig sitt ansvar. Rapporten gir normalt ingen vurdering av boligens tilbehør, som hvitevarer, brunevarer og annet inventar. Dette gjelder også om tilbehøret er integrert.

Struktur og referansenivå

Rapportens omfang, struktur, metode og begrepsbruk følger i hovedsak Norsk Standard NS 3600

Normalt vil referansenivået være byggeskikken og tilstanden ved byggeåret for boligen eller bygningsdelen. Rapporten beskriver avvik, altså en tilstand som er dårligere enn referansenivået. Rapporten framhever normalt ikke positive sider ved boligen ut over det som kommer frem av tilstandsgraden på rom og bygningsdeler.

Ved tilstandsgrad 0 og 1 gis det normalt ingen begrunnelse for valg av tilstandsgrad, fordi bygningen eller bygningsdelen da bare har normal slitasje.

Hvis et rom eller en bygningsdel gis tilstandsgrad 2 eller 3 skal den bygningsakkyndige redegjøre for årsaken til og konsekvensen av dette. Den bygningsakkyndige skal også gi et sjablongmessig anslag på hva det vil koste å utbedre rom eller bygningsdeler som gis tilstandsgrad 3.

I tillegg kan det gis TG3 iht. NS3600 på enkelte bygningsdeler slik som etasjeskiller og terrengforhold uten at det nødvendigvis krever umiddelbare tiltak.

Takstrappen

Kunden/rekvirenten skal lese gjennom dokumentet før bruk og gi tilbakemelding til den bygningsakkyndige hvis det finnes feil/mangler som bør rettes opp. Rapporten kan ikke være eldre enn 1 år på det tidspunkt kjøperen binder seg til å kjøpe boligen. Ved utgått rapport bør bygningsakkyndig kontaktes for ny befaring og oppdatering.

Supertakst AS samarbeider med Vendu AS, som utvikler tjenester som bidrar til en trygg bolighandel og et bærekraftig bolighold. For å kunne gjøre dette benyttes det tilstands - og eiendomsinformasjon fra rapporten. Les mer om tjenestene og få tilgang til å avstå fra bruk av dine data ved å gå til denne nettsiden: <https://samtykke.vendu.no/18263>

Dokumentasjon på håndverkertjenester

Dersom det har vært utført reparasjoner, vedlikehold, installasjoner, ombygging eller lignende i boligen de siste fem årene, og arbeidet er utført av kvalifiserte håndverkere, skal den bygningsakkyndige be eieren dokumentere bruken av kvalifiserte håndverkere. Som dokumentasjon regnes blant annet skriftlig bekreftelse fra den eller de håndverkerne som ble brukt.

Hvordan undersøkelsene skal skje

Med mindre det fremgår at et rom eller en bygningsdel skal undersøkes med målinger, at det skal bores hull, at det skal stikkes i treverk eller annet, skal den bygningsakkyndige basere sine undersøkelser på det som er synlig. Den bygningsakkyndige skal flytte på tepper, møbler og annet inventar når det er nødvendig for å komme til det rommet eller den bygningsdelen som skal undersøkes. Dette gjelder likevel ikke for særlig tunge møbler og inventar, når disse ikke skjuler vesentlige installasjoner eller innretninger, og det heller ikke er andre grunner til å mistenke at flytting vil kunne avdekke vesentlige forhold.

3. Rapportsammendrag

Alle bygningsdeler angitt med tilstandsgrad TG2, TG3 eller TGIU (ikke undersøkt) er angitt i rapportsammendraget. Ytterligere opplysninger er gitt i hovedrapporten.

Bygningsdeler med TG2

Balkong, terrasse, platting

Oppsummering

Rekkverket tilfredsstillende krav til høyde på oppføringstidspunktet, men er lavere enn dagens forskriftskrav på 100 cm. Ingen tiltak er påkrevd.

Det er lagt fliser på betongdekke på terrassen, dette er ikke fagmessig utført.

Fuger mot vegg er ufullstendig og har sprekker

Anbefalte tiltak

Utbedring av ovennevnte fuger bør påregnes.

Varmesentral

Oppsummering

Det finnes ingen dokumentasjon på service av anlegget.

Anbefalte tiltak

For lengst mulig levetid er det viktig med jevnlig service og vedlikehold. Med service vil man kunne avdekke eventuelle problemer tidlig og gjøre nødvendige utbedringer før de eskaleres. Dersom service ikke gjøres ofte nok, er dette hovedårsak til havari på pumper da feil gassmengde ikke blir oppdaget før kompressor ryker.

Våtrom

Oppsummering av sanitærutstyr

Det er ikke etablert noen drensåpning for synliggjøring av eventuell lekkasje fra innebygget sisterner, og det er ikke framlagt noen dokumentasjon på annen godkjent løsning.

Anbefalte tiltak sanitærutstyr

Dokumentasjon av annen godkjent løsning for innebygget sisterner bør fremskaffes.

Bygningsdeler med TG-IU

Avløpsrør

Oppsummering

Det er ikke påvist noen stakeluke i boenheter. Staking kan utføres via sluk eller andre installasjoner med avløp.

Det er flere boenheter i bygget og kontroll om kloakk er luftet over tak er ikke foretatt.

Varmtvannsbereider

Oppsummering

Det er felles varmtvann i bygget.

4. Informasjon om oppdraget

Befaringsdato
21.5.2024

Rapportdato
27.5.2024

Hjemmelshavere

Navn: Erica Gullingsrud

Tilstede ved inspeksjon: Ja

Er selgers egenerklæring fremlagt og gjennomgått av bygnings sakkyndig? Ja

Det er observert skjeggkre i blokken, tiltak er iverksatt.

Informasjon om bygnings sakkyndig

Navn: Roar Bjølseth

Telefon: 41610876

Firma: Bjølseth Takst

Epost: Bjolsethtakst@gmail.com

Adresse: Møllervegen 8 , 2409 Elverum

Om bygnings sakkyndig:

20 års erfaring i bygge bransjen, med bygging, rehabilitering og vedlikehold av boliger.
Tømrermester og fagskole ingeniør

Egne premisser:

Tilstandsrapporten er utført for å avdekke feil eller mangler ved boligen med utgangspunkt i utvalgte bygningsdeler. El-installasjoner er ikke vurdert utover enkle visuelle vurderinger da dette krever spesialkompetanse. Rørinstallasjoner er ikke vurdert utover å sjekke for aktive lekkasjer og enkle visuelle vurderinger da dette krever spesialkompetanse. Pipe og ildsted er ikke vurdert utover enkle visuelle vurderinger da dette krever spesialkompetanse.

Det skal settes et anslag på på utbedringskostnader for alle TG 3 i rapporten

Utbedringskostnadene er et forsiktig anslag basert på bygningsdelen standard og kvalitet med utgangspunkt i registrert avvik og angitte tiltak i rapporten. Anslaget er gitt på generelt grunnlag og må ikke forveksles med et pristilbud fra en håndverker. Det kan foreligge avvik og tiltak som ikke kommer frem av rapporten. Endelig kostnad avhenger blant annet av valg av standard, og markedspris på materialer og tjenesteyter.

Informasjon om boligen

Adresse: Sven Morens veg 2, 2408 Elverum

Kommunenr: 3420

Gårdsnr: 30

Bruksnr: 337

Festenr:

Seksjonsnr: 7

Andelsnr:

Leilighetsnr:

Byggeår: 2015

Boligtype: Leilighet i boligblokk

Generell beskrivelse av boligen:

BYGGEMÅTE:

Bygget er bygget i betong og trekonstruksjon.
Liggende panel og flatt tak.

Innvendig:

Parkett på gulv.
Glatte malte vegger og tak.
Baderomskabin

Det gjøres på generelt grunnlag oppmerksomt på at boligens alder tilsier at det ved ombygning/ modernisering kan fremkomme feil og mangler.

Bygningsdeler som ikke er skiftet kan være på slutten av sin levetid. Det er viktig å påpeke at bygningen anses å være oppført i henhold til de forskrifter som gjaldt da dette huset ble bygget, og det må derfor påregnes et avvik i forhold til dagens standard. Forøvrig vises til beskrivelser og vurderinger for de enkelte bygningsdeler i rapporten.

TOMT:

Sameiet har tomt på 2004 m². Informasjon hentet fra Seeiendom.no
Adkomst via kommunal vei.
Eiendommen har kommunal vann og avløpsledning
Parkering på oppstillingsplasser og kjeller.

OPPVARMING:

Vannbåren varme fra fjernvarme.

VENTILASJON:

Balansert ventilasjonsanlegg

RADON:

SLOKKEUTSTYR OG RØYKVARSLERE:

Felles brann og sprinkel anlegg

Eieren av boliger og fritidsboliger skal sørge for at byggverkene har brannalarmanlegg eller et tilstrekkelig antall røykvarslere. Eieren skal sørge for at røykvarslere og manuelt slokkeutstyr i boliger og fritidsboliger blir kontrollert ved funksjonsprøve eller ettersyn i samsvar med leverandørens anvisninger, og at de vedlikeholdes slik at de fungerer som forutsatt.

Bod/garasje.

Det er 2 stykk boder tilh

5. Arealinformasjon

Arealmålingen er basert på Norsk standard 3940:2023 Areal- og volum-beregninger av bygninger. Arealet gjelder for tidspunktet da boligen ble målt. Rommene kan være måleverdige selv om bruken er i strid med byggeteknisk forskrift

Arealet beskriver boligens bruksareal i tre definerte kategorier:

Internt bruksareal	BRA-i	Bruksareal innenfor boenhetens omsluttende vegger. Bruksenheten kan bestå av flere boenheter.
Eksternt bruksareal	BRA-e	Bruksareal av rom som tilhører boenheten med adkomst via fellesarealer eller utvendig adkomst. Veggareal mellom BRA-i og BRA-e legges til BRA-e hvis dette ligger vegg i vegg.
Innglasset balkong	BRA-b	Innglassede balkong tilknyttet boenheten. Veggareal mellom innglasset balkong og annet bruksareal tillegges areal innglasset balkong.

Terrasse- og balkongareal (TBA) dekker areal som åpne balkonger, altaner og verandaer. Dette arealet vil ikke bli inkludert i boligens bruksareal.

Ikke måleverdige arealer som skyldes skråtak eller lav himlingshøyde (ALH) kan opplyses som tilleggsinformasjon. Slike arealer skal ikke oppføres alene, men skal alltid opplyses sammen med korrekt målt BRA. BRA og ALH kan summeres, og utgjør boligens gulvareal (GUA).

For mer informasjon se her: <https://eiendomnorge.no/nyheter/viktig-informasjon-om-arealmaling-article2588-919.html>

Tabellen som viser fordelingen av P-ROM og S-ROM er basert på den tidligere arealstandard (NS 3940:2012) og inneholder ulike definisjoner for måling i forhold til den nåværende standarden (NS 3940:2023). Eksempel skal ikke boder via fellesareal være med som S-ROM, men i ny standard er dette med som BRA-e og summert i bruksarealet (BRA). Oversikten over P-ROM og S-ROM er kun ment som informasjon og for sammenligning, og skal ikke brukes i markedsføring av boliger. Tallene er omtrentlige og kan avvike fra faktiske målinger; de er ikke juridisk bindende. Rombenevnelser er vurdert med tanke på dagens bruksområder og tar ikke hensyn til kravene i byggeforskriftene.

Bygning: Hovedbygg

Hovedareal

Etasje	BRA	BRA-i (internt bruksareal)	BRA-e (eksternt bruksareal)	BRA-b (Innglasset balkong)	TBA (terrasse- og balkongareal)
1. etasje	62	39	9	14	0
Totalt m²	62	39	9	14	0

Fordeling mellom P-ROM og S-ROM

Etasje	BRA	P-ROM	S-ROM	Beskrivelse P-Rom	Beskrivelse S-Rom
1. etasje	48	39	9	Gang, kjøkken, stue, soverom og bad	Bod + bod kjeller
Totalt m²	48	39	9		

Kommentar til arealberegning

Arealene er basert på plassmålinger beregnet etter Takstbransjens retningslinjer for arealmåling.

Fordelingen mellom P-ROM og S-ROM er basert på retningslinjene og bygningssakkyndiges eget skjønn. Bruken av et rom på befaringstidspunktet har betydning for om rommet defineres som P-ROM eller S-ROM. Dette betyr at rommet både kan være i strid med teknisk forskrift og mangle godkjenning i kommunen for den aktuelle bruken, uten at dette vil få betydning for valg av arealkategori

6. Hovedrapport

6.1 Balkong, terrasse, plattig

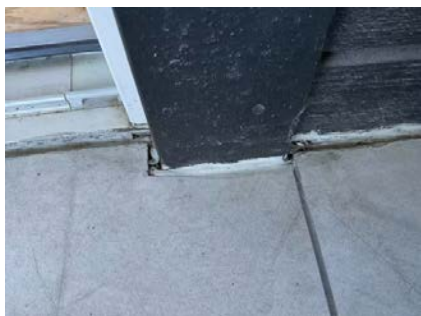

Ufagmessig utførelse på fuger mot vegger.



Ufagmessig utførelse på fuger mot vegger.



Ufagmessig utførelse på fuger mot vegger.

Type	Balkong
Innglasset balkong med betongdekke. Tekket med fliser.	
Er det gjennomført arbeider etter opprinnelig byggeår?	Ja
Fliser er lagt i senere tid.	
Er det synlig tegn på skjevheter/konstruksjonssvikt?	Nei
Er det tegn på sopp/råteskader i treverk eller skader i betong?	Nei
Er det krav til rekkverk?	Ja
Er det avvik på rekkverkshøyde og åpninger i rekkverket i forhold til gjeldene byggtknisk forskrift på befaringstidspunktet?	Ja
Er balkong / terrassen teknet?	Ja
Er det ufullstendig/manglende tettesjikt ved oppkant mot vegg og dør?	Ja

Oppsummering av balkong, terrasse, plattig

TG-2

Rekkverket tilfredsstillende krav til høyde på oppføringstidspunktet, men er lavere enn dagens forskriftskrav på 100 cm. Ingen tiltak er påkrevd.
Det er lagt fliser på betongdekke på terrassen, dette er ikke fagmessig utført.
Fuger mot vegg er ufullstendig og har sprekker

Anbefalte tiltak / ytterligere undersøkelser anbefales

Utbedring av ovennevnte fuger bør påregnes.



Ufagmessig utførelse på flisarbeid.



Ufagmessig utførelse på flisarbeid.

6.2 Vinduer og dører

Beskrivelse	
To-lags vinduer fra byggeår. Heve/skyvedør ut til terrasse. Ytterdør til fellesarealer av tre.	
Er det gjennomført arbeider etter opprinnelig byggeår?	Nei
Er det påvist punkterte eller sprukne glass?	Nei
Er det påvist værslitte karmen, fuktskader eller råteskader?	Nei
Er det ved stikkprøver registrert avvik ved åpne/lukkemekanismen?	Ja
Er det påvist avvik ved utvendig tetting som beslag, vannbord, og omramming?	Nei
Oppsummering av vinduer og dører	TG-1
Enkelte vindu tar i karm og har behov for justering.	

6.3 Etasjeskille og gulv på grunn

Type	Betongdekke
Betongdekke med parkett	

Er det påvist nedbøy, skjevheter eller svikt i etasjeskille/gulv? Nei

Oppsummering av etasjeskille og gulv på grunn

TG-1

Det registreres stedvis knirk.

Det registreres sprekker mellom gulvlist og gulv.

Ingen vesentlige avvik ble registrert. Målt lokalt avvik er <10mm og totalt avvik <15 mm pr. rom.

6.4 Kjøkken



Kjøkken

Overflater og innredning

Er det påvist fukt /skader rundt vask/kjøleskap/oppvaskmaskin? Nei

Er det påvist skader på kjøkkeninnredning utover normal slitasje? Nei

Oppsummering av overflater og innredning

TG-1

Innredning med glatte fronter, over og underskap.

Laminat benkeplate med nedfelt kum og ettgreps blandebatteri.

Fliser i benkerygg.

Plass for stekeovn, oppvaskmaskin og kjøleskap.

Avtrekksvifte over stekeovn.

Det er montert lekasjestopper under vask.

Avtrekk

Type avtrekk Mekanisk

Avtrekksvifte over stekeovn

Er det registrert avvik på avtrekk? Nei

Oppsummering av avtrekk

TG-1



Kjøkken.

6.5 Lovlighet

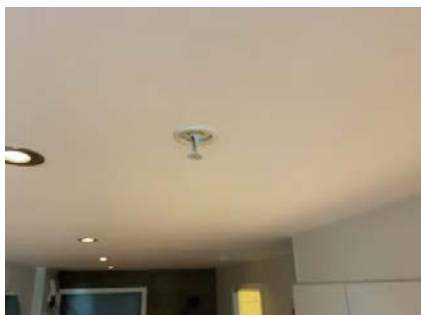

Sprinkel.



Brannvarsling.

Er det manglende samsvar mellom dagens bruk og godkjente byggetegninger? Ikke kontrollert

Har boligen åpenbare ulovligheter (F.eks ulovlige bruksendringer)? Nei

Er det avdekt forhold som tyder på at boenhet ikke er delt opp i brannceller etter kravene i teknisk forskrift? Nei

Er det manglende ferdigattest / midlertidig brukstillatelse? Nei

Er det avvik på krav til rømning, dagslysforhold eller takhøyde? Nei

Er det manglende brannslukkingsutstyr og røykvarsler i boligen iht forskrift? Nei

Leiligheten har sprinkelanlegg og felles brannvarsling

Er det skader på brannslukkingsutstyr, røykvarsler, eller er apparat eldre enn 10 år? Nei

6.6 Avløpsrør

Tilgjengelighet Ikke tilgjengelig

Oppsummering av avløpsrør

TG-IU

Det er ikke påvist noen stakeluke i boenheten. Staking kan utføres via sluk eller andre installasjoner med avløp.

Det er flere boenheter i bygget og kontroll om kloakk er luftet over tak er ikke foretatt.

6.7 Vannledninger



Fordelerskap i tak på badet.

Type anlegg Rør i rør system

Rør i rør system, med fordelerskap plassert i tak på badet og i vegg på soverom.

Er det utført arbeider på anlegget etter byggeår? Nei

Er det etablert fordelerskap? Ja

Er det manglende vannstoppesystem i tilknytning til, eller manglende avrenning til sluk/avløp fra fordelerskap? Nei



Fordelerskap for vann og vannbårenvarme

Har vannrør nådd en alder som gir økt risiko for skader eller følgeskader?	Nei
Er det manglende isolering av vannrør hvor det er risiko for frost eller kondens?	Nei
Er det registrert tegn til lekkasjer eller skader på vannrør?	Nei
Er det redusert vanntrykk ved prøving av to tappesteder samtidig?	Nei
Er det manglende tilgjengelighet til stoppekran?	Nei
Er det dårlig funksjon på stoppekran?	Nei

Oppsummering av vannledninger

TG-1

Fordelerskap er plassert i tak på bad og i vegg på soverom.

Stoppekran plassert i fordelerskap på soverom, ikke merket på utsiden av skap.

6.8 Elektrisk



Sikringsskap

Er det foretatt kontroll av det lokale el tilsyn i løpet av de siste 5 år	Nei
Type sikringer	Automatsikringer
Sikringsskap plassert på vegg innenfor ytterdør.	
Type anlegg	Skjult
Skjult anlegg fra byggeåret.	
Er det gjennomført arbeider etter opprinnelig byggeår?	Nei
Er det manglende samsvarserklæring på arbeider utført etter 01.01.1999?	Nei
Er det manglende kursfortegnelse?	Nei
Er det manglende samsvar mellom kursfortegnelse og antall sikringer?	Nei
Er det tegn på varmgang (termiske skader) på kabler, brytere, downlight, stikkontakter, og elektrisk utstyr?	Nei
Er det tegn til at kabelinnføringer og hull i inntak og sikringsskap ikke er tette?	Nei
Spørsmål til eier: Løses sikringene ofte ut?	Nei
Spørsmål til eier: Har det vært brann, branntilløp eller varmgang i anlegget?	Nei

Oppsummering av elektrisk

TG-1

6.9 Vannbåren varme



Fordelerskap for vann og vannbåren varme.

Type anlegg	Gulvvarme
Vannbåren varme fra fjernvarme.	
Er det utført arbeider på anlegget etter byggeår?	Ukjent
Har vannrør nådd en alder som gir økt risiko for skader eller følgeskader?	Nei
Er det tegn på skader ved gjennomføringer i vegg eller gulv?	Nei
Er det sprekker eller svellinger i overflatemateriale på gulv?	Nei
Er det påvist lekkasjer eller korrosjon ved synlige koblinger eller ventiler?	Nei

Oppsummering av vannbåren varme

TG-1

6.10 Varmesentral



Varmepumpe.



Utvendig del varmpumpe.

Type anlegg	Varmepumpe
Luft til luft varmpumpe	
Er det utført arbeider på anlegget etter byggeår?	Ja
Varmepumpen er montert etter byggeår	
Når var siste service på anlegget?	Ukjent
Finnes det oljetank på eiendommen?	Nei

Oppsummering av varmesentral

TG-2

Det finnes ingen dokumentasjon på service av anlegget.

Anbefalte tiltak / ytterligere undersøkelser anbefales

For lengst mulig levetid er det viktig med jevnlig service og vedlikehold. Med service vil man kunne avdekke eventuelle problemer tidlig og gjøre nødvendige utbedringer før de eskalerer. Dersom service ikke gjøres ofte nok, er dette hovedårsak til havari på pumper da feil gassmengde ikke blir oppdaget før kompressor ryker.

6.11 Varmtvannsbereder

Tilgjengelighet Ikke tilgjengelig

Oppsummering av varmtvannsbereder

TG-IU

Det er felles varmtvann i bygget.

6.12 Ventilasjon

Type ventilering Balansert ventilasjon

Felles ventilasjonsanlegg i blokken.

Er det utført arbeider på anlegget etter byggeår?

Ukjent

Når var siste service på anlegget?

Ukjent

Er det tegn på fukt eller mugg i filter?

Ikke kontrollerbart

Er det rom med manglende tilluft/avtrekk?

Nei

Er det tegn på utilstrekkelig luftutveksling?

Nei

Oppsummering av ventilasjon

TG-1

Felles ventilasjonsanlegg for hele blokka.
Avtrekk og tilluft i tak og vegger, luftespalte under dører.

6.13 Våtrom



Innredning.



Dusj.

Overflate

Beskrivelse av overflate

Baderomskabin med flislagte gulv og vegger.
Plater i tak

Er det gjennomført arbeider etter opprinnelig byggeår? Nei

Er det påvist avvik i krav om høydeforskjell på tettesjikt/fall til sluk? Nei

Er det fare for at lekkasjevann fra installasjoner i rommet ikke når sluket? Nei

Er vindu eller dør plassert i våtsone (utsatt for vannsprut)? Nei

Er det gjennomføringer i vegg/tak mot kald sone? Nei

Er det registrert riss, sprekker i fuger, bom (hulrom) under flis? Nei

Er det påvist tegn på sopp/råteskader/fuktskader på overflater eller skadedyr? Nei

Er det registrert knirk i gulvet? Ikke aktuelt (gjelder ikke flislagt gulv)

Oppsummering av overflater TG-1

Membran, tettesjikt og sluk

Er det manglende mulighet for renhold og inspeksjonsmulighet av sluk? Nei

Type sluk Plast

Er det påvist avvik ved utførelsen av membran/tettesjikt/klemring rundt sluk? Nei

Er det påvist tegn på utettheter f.eks. rundt rørføringer eller andre overganger? Nei

Er det påvist feil utførelse, feil materialvalg, eller skader i tettesjikt med fare for fuktskade? Nei

Har membran/tettesjikt nådd en alder som gir økt risiko for skader eller følgeskader? Nei

Oppsummering av membran, tettesjikt og sluk TG-1

Sanitærutstyr

Beskrivelse

Servant med skap og speil over vask med belysning.
Ettgreps blandebatteri.
Vegghengt wc
Innfellbare dusjdører med vegghengt dusjgarnityr
Opplegg for vaskemaskin

Er det skader på utstyr og innredning? Nei

Er det innebygd sistene til klosett?	Ja
Er det manglende drenering av lekkasjevann fra innebygd sistene?	Annen godkjent løsning
Oppsummering av sanitærutstyr	
TG-2	
Det er ikke etablert noen drensåpning for synliggjøring av eventuell lekkasje fra innebygget sistene, og det er ikke framlagt noen dokumentasjon på annen godkjent løsning.	
Anbefalte tiltak sanitærutstyr	
Dokumentasjon av annen godkjent løsning for innebygget sistene bør fremskaffes.	

Ventilasjon

Type ventilering	Mekanisk balansert ventilasjon
Er ventilasjonen funksjonstestet?	Ja
Oppsummering av ventilasjon	
TG-1	

Fuktmåling

Er det foretatt hulltaking fra tilstøtende rom?	Nei
Er det påvist indikasjon på skader/fukt ved bruk av fuktsøk/fuktmåling?	Nei
Oppsummering av fukt	
TG-1	
Hulltaking er ikke foretatt da badet er en prefabrikkert baderomskabin.	

Dokumentasjon

Fremlagt dokumentasjon	Ja
Baderomskabin har sintefgodkjenning	

6.14 Øvrig: Innvendige overflater



Parkettgulv.

Beskrivelse
Vegger og tak fremstår som fine på befaringdagen, Gulvet har stedvis knirk og har noe mer slitasje en normal bruksslitasje. Innfelte spotter i tak kjøkken og gang
Oppsummering av øvrig
TG-1
Det blir ikke registrert symptomer på skader eller synlige tilstandssvekkelser



Riper i gulv på soverom.

6.15 Øvrig: Boder og garasje.



Bod i 1. etasje

Beskrivelse

Det er 2 stykk boder tilhørende leiligheten.
En bod på 4 kvadratmeter i samme etasje som leiligheten, med låsbar dør.
En bod i kjeller på 5 kvadratmeter, med låsbar dør
Det er oppmerket garasje plass i kjeller på 14 kvadratmeter.



Bod i kjeller.

6.16 Rom under terreng

Tilgjengelighet

Ikke relevant

6.17 Loft (konstruksjonsoppbygging)

Tilgjengelighet

Ikke relevant

6.18 Ildsted/Skorstein innvendig i boligen

Tilgjengelighet

Ikke relevant

6.19 Toalettrom

Tilgjengelighet

Ikke relevant

6.20 Trapp

Tilgjengelighet

Ikke relevant

EGENERKLÆRINGSSKJEMA

Til orientering vil dette skjema være en del av salgsoppgaven

Meglerfirma	
Aktiv EM Elverum	
Oppdragsnr.	
1211240242	
Selger 1 navn	
Erica Gullingsrud	
Gateadresse	
Sven Morens veg 2	
Poststed	Postnr
ELVERUM	2408
Er det dødsbo?	
<input checked="" type="checkbox"/> Nei <input type="checkbox"/> Ja	
Avdødes navn	
Er det salg ved fullmakt?	
<input checked="" type="checkbox"/> Nei <input type="checkbox"/> Ja	
Hjemmelshavers navn	
Har du kjennskap til eiendommen?	
<input type="checkbox"/> Nei <input checked="" type="checkbox"/> Ja	
Når kjøpte du boligen?	
År	2022
Hvor lenge har du eid boligen?	
Antall år	2
Antall måneder	1
Har du bodd i boligen siste 12 måneder?	
<input type="checkbox"/> Nei <input checked="" type="checkbox"/> Ja	
I hvilket forsikringselskap har du tegnet villa/husforsikring?	
Forsikringselskap	Fremtind- avtale med NSF
Polise/avtalnr.	21498876

Document reference: 1211240242

Spørsmål for alle typer eiendommer

- 1 Kjenner du til om det er/har vært feil tilknyttet våtrommene, f.eks. sprekker, lekkasje, råte, lukt eller soppkader?
- Nei Ja

Initialer selger: EG

1

- 2 Kjenner du til om det er utført arbeid på bad/våtrom?
Svar
- 3 Kjenner du til om det er/har vært tilbakeslag av avløpsvann i sluk eller lignende?
 Nei Ja
- 4 Kjenner du til feil eller om har vært utført arbeid/kontroll på vann/avløp?
Svar
- 5 Kjenner du til om det er/har vært problemer med drenering, fuktinnslag, øvrig fukt eller fuktmerker i underetasje/kjeller?
 Nei Ja
- 6 Kjenner du til om det er/har vært utettheter i terrasse/garasje/tak/fasade?
 Nei Ja
- 7 Kjenner du til om det er/har vært problemer med ildsted/skorstein/pipe f.eks. dårlig trekk, sprekker, pålegg, fyringsforbud eller lignende?
 Nei Ja
- 8 Kjenner du til om det er/har vært f.eks. sprekker i mur, skjeve gulv eller lignende?
 Nei Ja
- 9 Kjenner du til om det er/har vært sopp/råteskader/insekter/skadedyr på eiendommen som rotter, mus, maur eller lignende?
 Nei Ja
- 10 Kjenner du til om det er/har vært skjeggkre i boligen?
 Nei Ja
Beskrivelse
- 11 Kjenner du til om det er/har vært utført arbeid på el-anlegget eller andre installasjoner (f.eks. oljetank, sentralfyr, ventilasjon)?
Svar
- 12 Kjenner du til om det er utført kontroll av el-anlegget og/eller andre installasjoner (f.eks. oljetank, sentralfyr, ventilasjon)?
 Nei Ja
- 13 Har du ladeanlegg/ladeboks for elbil i dag?
 Nei Ja
- 14 Kjenner du til om ufaglærte har utført arbeid som normalt bør utføres av faglærte, utover det som er nevnt tidligere (f.eks. drenering, murerarbeid, tømrerarbeid etc)?
 Nei Ja
- 15 Er det nedgravd oljetank på eiendommen?
 Nei Ja
- 16 Kjenner du til om det har vært utført arbeid på terrasse/garasje/tak/fasade?
Svar
- 17 Selges eiendommen med utleiedel, leilighet, hybel eller tilsvarende?
 Nei Ja
- 18 Kjenner du til om det er innredet/bruksendret/bygget ut i kjeller eller loft eller andre deler av boligen?
 Nei Ja
- 19 Kjenner du til forslag eller vedtatte reguleringsplaner, andre planer, nabovarsel eller offentlige vedtak som kan medføre endringer i bruken av eiendommen eller av dens omgivelser?
 Nei Ja
- 20 Kjenner du til om det foreligger påbud/heftelser/krav/manglende tillatelser vedrørende eiendommen?
 Nei Ja

21 Er det foretatt radonmåling?

Nei Ja

22 Kjenner du til manglende brukstillatelse eller ferdigattest?

Nei Ja

23 Kjenner du til om det foreligger skaderapporter/ tilstandsvurderinger eller utførte målinger?

Nei Ja

24 Er det andre forhold av betydning ved eiendommen som kan være relevant for kjøper å vite om (f.eks. rasfare, tinglyste forhold eller private avtaler)?

Nei Ja

Spørsmål for bolig i sameie/borettslag/boligaksjeselskap:

25 Kjenner du til om sameiet/laget/selskapet er involvert i tvister av noe slag?

Nei Ja

26 Kjenner du til vedtak/forslag til vedtak om forhold vedr. eiendommen som kan medføre økte felleskostnader/økt fellesgjeld?

Nei Ja

27 Kjenner du til om det er/har vært sopp/råteskader/insekter/skadedyr i sameiet/laget/selskapet (fellesareal eller i andre boliger) som rotter, mus, maur eller lignende?

Nei Ja

28 Kjenner du til om det er/har vært skjeggkre i sameiet/laget/selskapet (fellesareal eller i andre boliger)?

Nei Ja

Beskrivelse

Kjent med at det er observert. Sjeldent sett det selv.

Document reference: 1211240242

Tilleggs kommentar

Jeg bekrefter at opplysningene er gitt etter beste skjønn. Jeg er kjent med at dersom jeg har gitt ufullstendige, uriktige eller misvisende opplysninger om eiendommen, vil forsikringsselskapet kunne søke hel eller delvis regress for sine utbetalinger eller redusere sitt ansvar helt eller delvis, jfr. vilkår for boligselgerforsikring punkt 7.1 og forsikringsavtaleloven kapittel 4.

Jeg er orientert om mitt mulige ansvar som selger etter avhendingsloven, eventuelt etter kjøpsloven (aksjeboliger), og om forsikringsgiver sitt boligselgerforsikringstilbud.

Jeg er klar over at avtale om forsikring er bindende. Jeg er også klar over at premietilbudet først kan påberopes når boligen er solgt (budaksept). Premietilbudet som er gitt av megler er bindende for forsikringsgiver i 6 – seks – måneder fra oppdragsinngåelse med megler.

Etter dette vil premien og forsikringsvilkårene kunne justeres. Når premietilbudet ikke lenger er bindende for forsikringsselskapet må egenerklæringsskjemaet signeres på nytt og eventuelle endringer påføres. Det vil da være forsikringspremien og forsikringsvilkårene på ny signeringsdato som legges til grunn.

Det kan ikke tegnes boligselgerforsikring ved følgende salg:

- mellom ektefeller eller slektninger i rett oppstigende eller nedstigenede linje, søsken, eller
- mellom personer som bor eller har bodd på boligeiendommen og/eller
- når salget skjer som ledd i sikredes næringsvirksomhet/er en næringsseiendom
- etter at boligeiendommen er lagt ut for salg.
- ved salg av helårs- og fritidsbolig er det krav til at det foreligger tilstandsrapport i henhold til Forskrift til avhendingslova (tryggere bolighandel).

Forsikringsselskapet kan ved skriftlig samtykke akseptere tegning av forsikring også i ovennevnte tilfeller.

Dersom forsikringsselskapet ikke har gitt skriftlig samtykke, kan erstatningen bortfalle.

Ved oppgjørsoppdrag trer forsikringen i kraft når kontrakten er signert av begge parter, begrenset til siste 12 måneder før overtakelse.

Forøvrig oppfordrer selger potensielle kjøpere til å undersøke eiendommen grundig, jf avhendingsloven § 3-10 og kjøpsloven § 20 (aksjeboliger).

Gyldig forsikring forutsetter at det for helårs- og fritidsbolig foreligger tilstandsrapport som er i henhold til Forskrift til avhendingslova (tryggere bolighandel).

- Jeg ønsker boligselgerforsikring, og bekrefter å ha mottatt og lest forsikringsvilkårene og informasjonsbrosjyre til selger i forbindelse med kjøp av boligselgerforsikring. Forsikringen trer i kraft på det tidspunkt det foreligger en budaksept mellom partene, begrenset til tolv måneder før overtakelse. Ved oppgjørsoppdrag trer forsikringen i kraft når kontrakten er signert av begge parter, begrenset til siste 12 måneder før overtakelse. Jeg bekrefter med dette at eiendommen ikke er en næringsseiendom, at den ikke selges som ledd i næringsvirksomhet eller mellom ektefeller eller slektninger i rett oppstigende eller nedstigende linje, søsken, eller mellom personer som bor eller har bodd på boligeiendommen. Gyldig forsikring forutsetter at det for helårs- og fritidsbolig foreligger tilstandsrapport som er i henhold til Forskrift til avhendingslova (tryggere bolighandel). Forsikringen er ugyldig dersom den tegnes i strid med forsikringsvilkårene. Jeg er innforstått med at eiendomsmegleren ikke har fullmakt til å gjøre unntak fra ovennevnte begrensninger. Jeg er oppmerksom på at 8% av total forsikringskostnader honorar til Söderberg & Partners.
- Jeg ønsker ikke boligselgerforsikring, men megler har tilbudt meg å kjøpe slik forsikring.
- Jeg kan ikke kjøpe boligselgerforsikring ihht vilkår.

Document reference: 1211240242

NAME OF SIGNER	IDENTIFIER	TIME	ELECTRONIC ID
Erica Gullingsrud	4f3af6bc687d54dfe073335 2822775a3f831b857	20.05.2024 08:44:08 UTC	Signer authenticated by Nets One time code

Document reference: 1211240242

- This is a PDF document digitally signed by Nets' E-Signing service.
- The document's integrity is protected by signing and sealing the contents with a certificate issued to Nets by a third party. Validating the signature confirms that the contents have not been modified since the time of signing.
- For more information about document formats, see <https://www.nets.eu/developer>

Sven Morens veg 2

Nabolaget Nordleiret øst/Søbakken sør/Løvbergsmoen - vurdert av 34 lokalkjente

Nabolaget spesielt anbefalt for

- Familier med barn
- Etablerere
- Godt voksne



Offentlig transport

Moens	3 min	0.2 km
Totalt 9 ulike linjer		
Elverum stasjon	15 min	1.1 km
Linje R60		
Oslo Gardermoen	1 t 12 min	

Skoler

Frydenlund skole (1-7 kl.)	14 min	1 km
254 elever, 14 klasser		
Søbakken skole (1-7 kl.)	22 min	1.6 km
304 elever, 20 klasser		
Ydalir skole (1-7 kl.)	23 min	1.7 km
280 elever, 16 klasser		
Elverum ungdomsskole (8-10 kl.)	5 min	0.4 km
741 elever, 61 klasser		
Elverum videregående skole	18 min	1.3 km
800 elever		
Terningen Arena	22 min	

Ladepunkt for el-bil

AMFI Elverum	6 min
Folkvang langtidsparkeringsplass	7 min



Opplevd trygghet

Veldig trygt 86/100



Kvalitet på skolene

Veldig bra 82/100



Naboskapet

Godt vennskap 70/100

Aldersfordeling

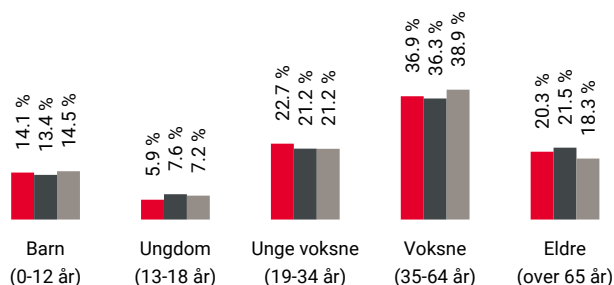

Område	Personer	Husholdninger
Nordleiret øst/Søbakken s...	1 536	806
Elverum	15 627	7 953
Norge	5 425 412	2 654 586

Barnehager

Elverum kommune Ydalir barnehage (0-5 år)	22 min	1.6 km
120 barn		
Sorenskrivergården barnehage (1-5 år)	23 min	1.6 km
69 barn		
Grønnmyra Fus barnehage (0-5 år)	28 min	2 km
81 barn		

Dagligvare

Kiwi Elverum	3 min
Coop Obs Elverum	3 min

Innholdet på Nabolagsprofilen er innhentet fra ulike offentlige og private kilder og det kan forekomme feil eller mangler i dataene. Distanser/tid er beregnet basert på korteste kjørbare vei eller gangvei (der kjente gangveier er med i datagrunnlaget). Vurderingene og situatene fra lokalkjente er innhentet på nettstedet Nabolag.no og er aggregerte data basert på svar innenfor et gitt nabolag. Finn.no AS eller Aktiv Elverum kan ikke holdes ansvarlig for feil eller mangler i dataene. Kilder: Statens Kartverk, Statistisk Sentralbyrå, Geodata AS, Nabolag.no m.fl. Copyright © Finn.no AS 2024

Primære transportmidler

 1. Egen bil

 2. Sykkel

 Turmulighetene
Nærhet til skog og mark 90/100

 Støynivået
Lite støynivå 89/100

 Gateparkering
Lett 82/100

Sport

 Elverumshallen 6 min 
Aktivitetshall 0.5 km

 Messehallen 7 min 
Turnhall 0.5 km

 Sprek365 Elverum 2 min 

 Elverum Sportssenter 3 min 

Boligmasse

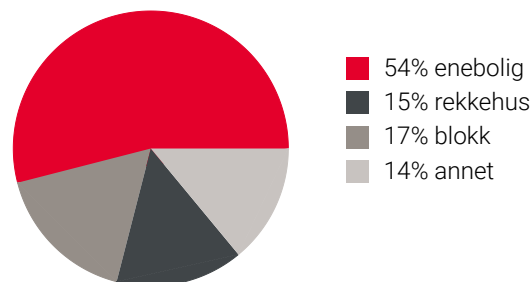

Varer/Tjenester

 AMFI Elverum 5 min 

 Boots apotek Elverum 3 min 

Aldersfordeling barn (0-18 år)

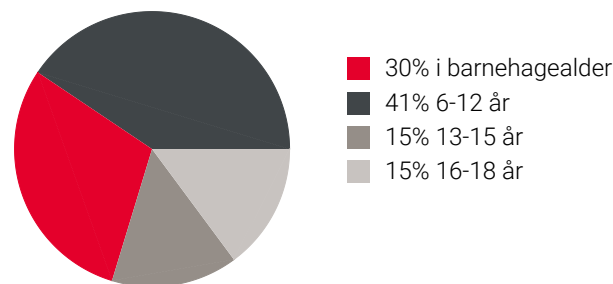

Familiesammensetning

Par m. barn



Par u. barn



Enslig m. barn





Enslig u. barn



Flerfamilier



0% 49%

 Nordleiret øst/Søbakken sør/Løvbergsmoen
 Elverum
 Norge

Sivilstand

		Norge
Gift	25%	33%
Ikke gift	58%	54%
Separert	12%	9%
Enke/Enkemann	5%	4%

Innholdet på Nabolagsprofilen er innhentet fra ulike offentlige og private kilder og det kan forekomme feil eller mangler i dataene. Distanser/tid er beregnet basert på korteste kjørbare vei eller gangvei (der kjente gangveier er med i datagrunnlaget). Vurderingene og sitatene fra lokalkjente er innhentet på nettstedet Nabolag.no og er aggregerte data basert på svar innenfor et gitt nabolag. Finn.no AS eller Aktiv Elverum kan ikke holdes ansvarlig for feil eller mangler i dataene. Kilder: Statens Kartverk, Statistisk Sentralbyrå, Geodata AS, Nabolag.no m.fl. Copyright © Finn.no AS 2024

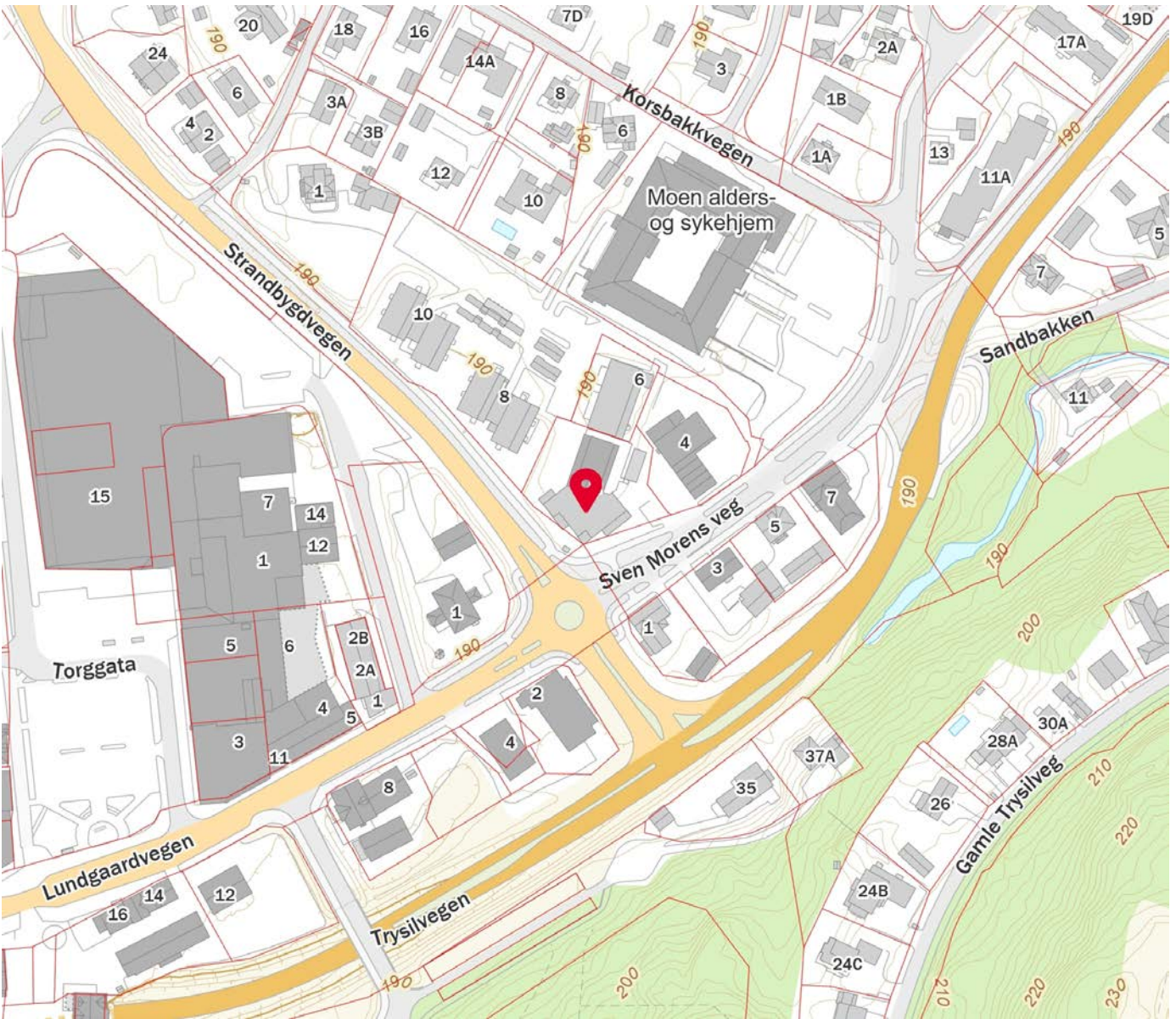
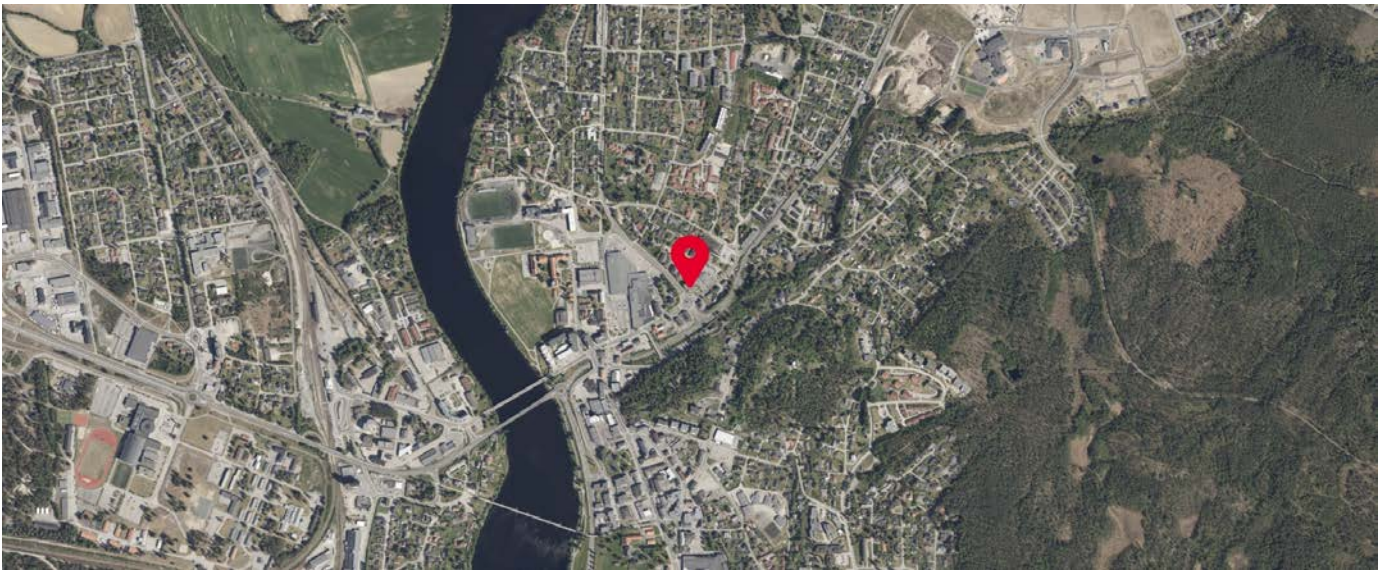

Innholdet på Nabolagsprofilen er innhentet fra ulike offentlige og private kilder og det kan forekomme feil eller mangler i dataene. Distanser/tid er beregnet basert på korteste kjørbare vei eller gangvei (der kjente gangveier er med i datagrunnlaget). Vurderingene og situatene fra lokalkjente er innhentet på nettstedet Nabolag.no og er aggregerte data basert på svar innenfor et gitt nabolag. Finn.no AS eller Aktiv Elverum kan ikke holdes ansvarlig for feil eller mangler i dataene. Kilder: Statens Kartverk, Statistisk Sentralbyrå, Geodata AS, Nabolag.no m.fl. Copyright © Finn.no AS 2024



OVERSIKT OVER LØSØRE OG TILBEHØR TIL EIENDOMMEN

Oversikten er utarbeidet av Norges Eiendomsmeglerforbund, Eiendom Norge og Advokatforeningens Eiendomsmeglingsgruppe, og er gjeldende fra 1. januar 2020.

Generelt

Lov om avhending av fast eiendom (avhendingslova/avhl.) av 3. juli 1992 regulerer kjøper og selgers rettigheter og plikter ved overdragelse av fast eiendom og andeler i borettslag.

I henhold til avhl. § 3-4 skal eiendommen, når annet ikke er avtalt, overdras med innredninger og utstyr som etter lov, forskrift eller annet offentlig vedtak skal følge med. Det samme gjelder varig innredning og utstyr som enten er fastmontert eller er særskilt tilpasset bygningen, jf. avhl. § 3-5. Loven inneholder ingen detaljert oversikt over hva som omfattes av «innredning og utstyr», og over hva som skal regnes som «fastmontert eller særskilt tilpasset».

Partene kan fritt avtale hva som skal følge med eiendommen ved salg. Bransjens liste over løsøre og tilbehør som skal følge med eiendommen, er en del av avtalen mellom kjøper og selger dersom ikke annet er opplyst i salgsoppgaven, kjøper har tatt forbehold i bud eller avtale på annen måte er inngått. Der intet annet er avtalt, vil løsøre og tilbehør medfølge slik dette fremkommer av avhl. § 3-4 og § 3-5 og denne oversikt.

Produkter og installasjoner som medfølger overdras uten noen form for garantier, utover eventuell gjenværende leverandørgaranti.

Dersom det er noe i nedenstående liste som ikke finnes på eiendommen, vil det heller ikke medfølge.

- 1. HVITEVARER** medfølger der dette er spesielt angitt i salgsoppgaven.
- 2. HELDEKKENDE TEPPER** følger med uansett festemåte.
- 3. VARMEKILDER**, slik som ovner, kaminer, peiser, varmpumper og panelovner, følger med uansett festemåte. Frittstående biopeiser/varmeovner og terrassevarmere medfølger ikke. Det følger ikke med varmekilder i rom som ikke har vegg- eller fastmonterte varmekilder på visning.
- 4. TV, RADIO OG MUSIKKANLEGG.** TV-antenner og fellesanlegg for TV, herunder parabolantenne, og tuner/en/dekoder/tv-boks medfølger der dette eies av selger. Veggmontert TV/flatskjerm med tilhørende festeordning samt musikkanlegg følger ikke med (se også punkt 12).
- 5. BADEROMSINNREDNING/UTSTYR.** Badekar, dusjkabinett, dusjvegger, alle fastmonterte speil og hyller, fastmonterte glass- og håndkleholdere, herunder håndklevarmere samt baderomsinnredning, medfølger.
- 6. GARDEROBESKAP** medfølger, selv om disse er løse. Fastmonterte garderobehyller og knagger medfølger. Innredning i garderobeskap, for eksempel løse eller fastmonterte trådkurver, hyller, stenger og lignende, medfølger.

7. KJØKKENINNREDNING medfølger, herunder også åpne, fastmonterte hyller og løs eller fastmontert kjøkkenøy.

8. MARKISER, PERSIENNER og annen type innvendig og utvendig solskjerming, gardinoppheng, lamellgardiner og liftgardiner medfølger.

9. AVTREKKSIVIFTER av alle slag, samt fastmonterte aircondition/ventilasjonsanlegg, medfølger.

10. SENTRALSTØVSUGER medfølger med komplett anlegg, herunder slange, munnstykke mm.

11. LYSKILDER. Kupler, lysstoffarmatur, fastmonterte "spotlights", oppheng og skinner med spotlights samt utelys og hagebelysning medfølger. Vegglamper, krokhengte lamper, lysekroner, prismelamper og lignende som er koblet til sukkerbit eller stikkontakt følger likevel ikke med.

12. INSTALLERTE SMARTHUSLØSNINGER med sentral som styrer lys, varme, lyd o.l., samt tilhørende trådløse enheter som brytere, sensorer, kameraer, integrerte høyttalere el. medfølger. Enkle lysstyringssystem f.eks. med en sentral som kun styrer lyspærer eller smartpærer montert i sokkel medfølger likevel ikke.

13. UTVENDIGE SØPPELKASSER og eventuelt holder/hus til disse medfølger.

14. POSTKASSE medfølger.

15. UTENDØRS INNRETNINGER slik som flaggstang, fastmontert tørkestativ, samt andre faste utearrangementer som f.eks. badestamp, boblekar/jacuzzi og liknende utendørs kar, lekestue, lekestativ, utepeis, fastmontert trommel til vannslange, medfølger. Guidekabel/avgrenskingskabel til robotgressklipper medfølger, men robotgressklipper og ladestasjon for denne medfølger ikke.

16. FASTMONTERT VEGGLADER/LADESTASJON TIL EL-BIL medfølger uavhengig av hvor laderen er montert.

17. SOLCELLEANLEGG med tilhørende teknisk infrastruktur medfølger.

18. GASSBEHOLDER til gasskomfyr og gasspeis medfølger.

19. BRANNSTIGE, BRANNTAU, feiestige og lignende medfølger der dette er påbudt. Løse stiger medfølger ikke.

20. BRANNSLUKNINGSAPPARAT, BRANNSLANGE og RØYKVARSLER medfølger der dette er påbudt. Det er eier og brukers plikt til å se til at utstyret forefinnes på enhver eiendom. Hvis annet ikke er uttrykkelig avtalt, skal dette derfor alltid følge med ved salg av eiendom.

21. SAMTLIGE NØKLER til eiendommen som selger er i besittelse av skal overleveres kjøper på overtakelsen, herunder nøkler til eventuelle boder, uthus, garasjeportåpner e.l. Låses boder, uthus e.l. med hengelås, skal lås og nøkler til disse medfølge.

22. GARASJEHYLLER, bodhyller, lagringshyller og oppheng til bildekk medfølger såfremt de er fastmontert.

Planter, busker og trær som er plantet på tomten, eller fastmonterte kasser og lignende er en del av eiendommen og medfølger i handelen.

HELP Boligkjøperforsikring

Boligkjøperforsikring

- Advokathjelp ved boligkjøpet og i 5 år fremover.
- Er kjøpers motvekt til selgers boligselgerforsikring.
- Gir deg advokathjelp hele veien til rettskraftig dom, om nødvendig.

Boligkjøperforsikring **PLUSS**

- Advokathjelp ved boligkjøpet og i 5 år fremover.
- Er kjøpers motvekt til selgers boligselgerforsikring.
- Gir deg advokathjelp hele veien til rettskraftig dom, om nødvendig.
- Advokathjelp i de viktigste rettsområdene i privatlivet.

PLUSS gir boligeiere sterkt rabattert advokathjelp. Be om råd eller hjelp i retten når du trenger det fra Norges viktigste advokatmiljø for privatpersoner.

PLUSS kan bare tegnes samtidig med boligkjøperforsikringen, og koster kun kr 2 800 i tillegg. **PLUSS** fornyes årlig - om du ønsker det.

Borettslag/aksjeleilighet: Kr 7 200

Selveierleilighet/rekkehus: Kr 10 400

Ene-/tomannsbolig, tomt: Kr 15 100

Rettsområder du får hjelp med

Samboeravtale, ektepakt og arv

Forbrukerkjøp og håndverkertjenester

Utleie og naboforhold

Tomtefeste, veirett og andre servitutter

Plan- og bygningsrett

Skatt ved oppussing, utleie og eiendomssalg

Tilgang til digitale juridiske avtaler via Min side

“Vi unner ingen å stå alene”

Rettt skal være rett. For alle.



Boligkjøperforsikring tegnes hos eiendomsmegler senest ved kontraktsignering og gir rett til advokathjelp inntil 5 år etter overtakelse. Forsikringen betales som del av oppgjøret ved boligkjøpet. **PLUSS**-dekningen fornyes årlig ved faktura fra **HELP**.

Egenandel kr 4 000 påløper ved takst, tvist eller 10 timer advokatbistand, avhengig av hva som kommer først. Meglerforetaket mottar kr 4 200/4 600/5 000 i kostnadsgodtgjørelse, avhengig av boligtype, samt et tillegg på kr 1 000 ved salg av **PLUSS**.

Vi tar forbehold om pris- og vilkårsendringer. Hvis premien ikke er innbetalt ved overtakelse, vil avtalen bli kansellert. For fullstendig informasjon om dekning og vilkår, se help.no

Har du spørsmål? Kontakt **HELP** på help.no/minside, telefon 22 99 99 99 eller epost post@help.no

Rettt skal være rett. For alle.



Viktige endringer i avhendingsloven

Den 1. januar 2022 ble avhendingsloven endret på viktige punkter for både kjøper og selger. Samtidig fikk vi en ny forskrift som regulerer jobben en takstmann skal gjøre. Den nye forskriften stiller strengere krav til tilstandsrapportene som er en viktig del av kontrakten ved boligsalg. HELP, landets største advokatmiljø for boligkjøpere, har laget en kort innføring i de nye reglene.

Forbudt å selge bolig “som den er”

Du har kanskje hørt at de fleste brukte boliger har vært solgt «som de er»? Dette forbeholdet innebar at selger fraskrev seg ansvar for skjulte feil og mangler. Det var bare hvis selger hadde holdt tilbake eller gitt uriktig informasjon, eller hvis boligen var i vesentlig dårligere stand at kjøper kunne nå frem med et krav mot selger.

Fra 1. januar 2022 kan ikke selger lenger ta generelle forbehold av «som den er»-typen. Dette betyr at når vi da skal vurdere om en bolig har en mangel, må vi vurdere grundig hva som fremgår av kjøpsavtalen. Med kjøpsavtalen menes alle dokumenter og opplysninger som tilbys før kjøpet, også FINN-annonsen og alle vedleggene til salgsoppgaven. Hvis kjøpsavtalen ikke gir et klart svar (av typen “Det følger egen parkeringsplass med leiligheten” eller “Badet er renoverert av fagfolk”), må vi vurdere hva kjøper kan forvente basert på blant annet eiendommens synlige tilstand, alder, opplysningene som er gitt ved salget, feilenes art, karakter og omfang.

Egenandel

Avhendingsloven har også fått en ny bestemmelse om egenandel. Egenandelen slår først inn når det er påvist at eiendommen har en mangel. Når det er et avvik fra kontrakten som utgjør en mangel, skal oppgjøret reduseres med 10 000 kroner, uavhengig av om utbedringskostnadene er høye eller lave. Dette innebærer blant annet at kjøper ikke kan rette krav mot selger hvis det koster mindre enn 10 000 kroner å utbedre mangelen.

Selv om utbedringskostnadene er høye, kan det likevel tenkes at feil ved boligen ikke utgjør mangler etter loven. Dette avhenger av hva som er avtalt mellom partene, og hva kjøper kan forvente basert på de momentene vi har nevnt over.

Nytt om tilstandsrapporter

Tidligere ble det ikke stilt noen konkrete krav til hva en tilstandsrapport skulle inneholde og hvordan den skulle se ut. Dette hadde som konsekvens at tilstandsrapportene varierte i innhold og kvalitet. I den nye forskriften til avhendingsloven stilles det en rekke krav for at en tilstandsrapport skal regnes som godkjent.



Forts. Viktige endringer i avhendingsloven

Opplysningene i tilstandsrapporten skal gis på en forbrukervennlig måte, og det er beskrevet hva takstmannen skal vurdere og hvordan noen av undersøkelsene skal gjennomføres.

Vi har tro på at kjøpere nå vil få bedre informasjon i forkant av salget og dermed et bedre beslutningsgrunnlag.

Kjøpers undersøkelsesplikt lovfestes

Avhendingsloven har også fått en regel om undersøkelsesplikt for kjøper. Regelen tydeliggjør at kjøperen skal anses å kjenne til forhold som er tydelig beskrevet i tilstandsrapporten eller annen relevant salgsdokumentasjon. Det fremgår av loven at kjøperen ikke kan klage på avvik hvis disse er tydelig beskrevet i salgsdokumentasjonen, uavhengig av om kjøperen faktisk har satt seg inn i denne.

Det er derfor svært viktig at kjøper setter seg godt inn i alle dokumenter og opplysninger som tilbys i forkant av kjøpet. Hvis det er noe du ikke forstår, anbefaler vi at du stiller spørsmål til selger og/eller eiendomsmegler. Dersom det er gitt motstridende opplysninger i salgsdokumentene, må du undersøke hvilke av opplysningene som er korrekte, og eventuelt ta forbehold dersom motstriden ikke avklares. Du kan ikke velge å holde deg til den opplysningen du liker best.

Arealavvik

Avhendingsloven har også fått en ny bestemmelse om arealavvik innendørs. Helt kort betyr endringen at eiendommen har en mangel hvis opplysningene om størrelse i salgsdokumentene ikke er riktig. Det er en forutsetning at avviket utgjør mer enn 2 % og minst én kvadratmeter, og at selgeren ikke godtgjør at opplysningene ikke har hatt betydning for kjøperen.

Viktig for kjøper å være klar over

Advokatene i HELP er fornøyde med regelendringer som bidrar til at kjøper får bedre informasjon. Dette kan redusere antall konflikter i etterkant av boligkjøpet.

Selv om selgers ansvar nå har blitt utvidet, er det ikke slik at alle feil er mangler etter avhendingsloven. Det er påregnelig med noen feil ved boligen på grunn av alder, slitasje, osv., og det som er opplyst ved salget, er naturligvis ikke mangler. Jo eldre boligen er, desto vanligere er det å avdekke feil. Det er svært viktig å lese salgsoppgaven nøye. Hvis det er gitt konkrete risikopplysninger om bestemte bygningsdeler, er det påregnelig å måtte utbedre disse og denne kostnaden må kjøper dekke selv.

Hvis du har boligkjøperforsikring hos HELP, vil våre advokater hjelpe deg med å vurdere om du kan rette et krav mot selger/selgers boligselgerforsikringsselskap. Dersom det er sannsynlig at du vil nå frem med et krav, forfølger vi saken for deg til den er løst.



Et hjem er mer verdt enn et hus, og et hus er mer enn bare vegger.

Det er et sted for å skape gode minner
preget av trivsel, omsorg og trygghet.

For oss som jobber med folks hjem hver
eneste dag, er det naturlig å engasjere oss
sammen med SOS-barnebyer for å gi flere
barn et trygt og godt hjem.

For hvert hjem vi formidler, gir vi derfor
100 kroner til SOS-barnebyers arbeid.

aktiv. +  **SOS
BARNEBYER**

Forbrukerinformasjon om budgivning

Sist oppdatert med virkning fra 1. januar 2014, i forbindelse med ikrafttredelse av endringer i eiendomsmeglingsforskriften.

Informasjonen er utarbeidet av Forbrukerombudet, Forbrukerrådet, Den Norske Advokatforening ved Eiendomsmeglingsgruppen, Eiendomsmeglerforetakenes Forening og Norges Eiendomsmeglerforbund, på grunnlag av blant annet forskrift om eiendomsmegling § 6-3 og § 6-4.

Nedenfor gis en oversikt over de retningslinjer som forbrukermyndighetene og organisasjonene anbefaler benyttet ved budgivning på eiendommen. Avslutningsvis gis også en kort oversikt over de viktigste rettsreglene tilknyttet budgivning.

Før det legges inn bud på eiendommen oppfordres budgiver til å sette seg inn i all relevant informasjon om eiendommen, herunder eventuell salgsoppgave og teknisk rapport med vedlegg.

Gjennomføring av budgivning

1. På forespørsel vil megler opplyse om aktuelle bud på eiendommen, herunder om relevante forbehold.
2. Alle bud skal inngis skriftlig til megler, som formidler disse videre til oppdragsgiver. Kravet til skriftlighet gjelder også budforhøyelser og motbud, aksept eller avslag fra selger. Før formidling av bud til oppdragsgiver skal megler innhente gyldig legitimasjon og signatur fra budgiver. Kravet til legitimasjon og signatur er oppfylt for budgivere som benytter e-signatur, eksempelvis BankID eller MinID. Med skriftlige bud menes også elektroniske meldinger som e-post og SMS når informasjonen i disse er tilgjengelig også for ettertiden.
3. Et bud bør inneholde eiendommens adresse (eventuelt gnr/bnr), kjøpesum, budgivers kontaktinformasjon, finansieringsplan, akseptfrist, overtakelsesdato og eventuelle forbehold som for eksempel usikker finansiering, salg av nåværende bolig ol. Normalt vil ikke et bud med forbehold bli akseptert før forbeholdet er avklart. Konferer gjerne med megler før bud avgis.
4. Megler skal legge til rette for en forsvarlig avvikling av budrunden. I forbrukerforhold (dvs. der oppdragsgiver er forbruker) skal megleren ikke formidle bud med kortere akseptfrist enn kl. 12.00 første virkedag etter siste annonserte visning. Etter denne fristen bør budgivere ikke sette en kortere akseptfrist enn at megler har mulighet til, så langt det er nødvendig, å orientere oppdragsgiver, budgivere og øvrige interessenter om bud og forbehold. Det bør ikke gis bud som diskriminerer eller utelukker andre budgivere. Dersom bud inngis med en frist som åpenbart er for kort til at megleren kan avvikle budrunden på en forsvarlig måte som sikrer oppdragsgiver og interessenter et tilstrekkelig grunnlag for sine handlingsvalg, vil megler fraråde budgiver å stille slik frist.
5. Megleren vil uoppfordret gi sin vurdering av det enkelte bud overfor oppdragsgiveren, når budet er gitt innenfor fristene i punkt 4.
6. Megleren skal så langt det er nødvendig og mulig holde budgiverne skriftlig orientert om nye og høyere bud og eventuelle forbehold. Megler skal så snart som mulig bekrefte skriftlig overfor budgivere at budene deres er mottatt.
7. Etter at handel har kommet i stand, eller dersom en budrunde avsluttes uten at handel er kommet i stand, kan en budgiver kreve kopi av budjournalen i anonymisert form.
8. Kopi av budjournal skal gis til kjøper og selger uten ugrunnet opphold etter at handel er kommet i stand. Dersom det er viktig for budgiver å bevare sin anonymitet, bør budet fremmes gjennom fullmektig.

Viktige avtalerettslige forhold

1. Det eksisterer ingen angrerett ved salg/kjøp av fast eiendom.
2. Når et bud er innsendt til megler og han har formidlet innholdet i budet til selger (slik at selger har fått kunnskap om budet), kan budet ikke kalles tilbake. Budet er da bindende for budgiver frem til akseptfristens utløp, med mindre budet før denne tid avslås av selger eller budgiver får melding om at eiendommen er solgt til en annen (man bør derfor ikke gi bud på flere eiendommer samtidig dersom man ikke ønsker å kjøpe flere enn en eiendom).
3. Selger står fritt til å forkaste eller akseptere ethvert bud, og er for eksempel ikke forpliktet til å akseptere høyeste bud.
4. Når en aksept av et bud har kommet frem til budgiver innen akseptfristens utløp er det inngått en bindende avtale.
5. Husk at også et eventuelt bud fra selger til kjøper (såkalte "motbud"), avtalerettslig er et bindende tilbud som medfører at det foreligger en avtale om salg av eiendommen dersom budet i rett tid aksepteres av kjøper.

For eiendommen:

Adresse: Sven Morens veg 2
2408 ELVERUMMeglerforetak: Aktiv Eiendomsmegling
Saksbehandler: Marius Norum

Oppdragsnummer: 1211240242

Telefon: 465 04 951
E-post: marius.norum@aktiv.no

Undertegnede gir herved følgende bud på ovennevnte eiendom:

Kjøpesum: Kr. _____

Beløp med bokstaver: Kr. _____

+ omkostningert iht. opplysninger i salgsoppgaven

Dette budet er bindende for undertegnede frem til og med den: _____ Kl. _____

Dersom annet ikke er angitt gjelder budet til kl. 15.00 første virkedag etter siste annonserte visning. I forbrukerforhold vil bud med kortere akseptfrist enn til kl. 12.00 første virkedag etter siste annonserte visning ikke bli viderefordlet til selger.

Eventuelle forbehold: _____

Undertegnede er kjent med at selger står fritt til å godta eller forkaste ethvert bud. Likeledes er undertegnede klar over at budet er bindende for budgiver når det er kommet til selgers kunnskap. Handelen er juridisk bindende for begge parter dersom budet aksepteres innen akseptfristen. Undertegnede er kjent med at budjournalen vil bli forelagt kjøper og selger når handel er sluttet.

Ønsket overtakelsesdato: _____

Budet baseres på opplysninger og salgsvilkår som fremkommer av salgsoppgave datert: _____

Kjøpet vil bli finansiert slik:

03.06.2024

Låneinstitusjon: _____ Referanse og tlf nr.: _____

Lånt kapital: _____ Kr.: _____

Egenkapital: _____ Kr.: _____

Totalt: _____ Kr.: _____

Egenkapital består av: Salg av nåværende bolig eller fast eiendom Disponibelt kontantbeløp (bankinnskudd)Jeg gir bud som: Forbruker Ledd i næringsvirksomhet / juridisk person (selskap)Jeg samtykker til bruk av elektronisk kommunikasjon: Ja Nei

Navn: _____

Navn: _____

Fødselsnr. (11 siffer): _____

Fødselsnr. (11 siffer): _____

Adresse: _____

Adresse: _____

Postnr.: _____ Sted: _____

Postnr.: _____ Sted: _____

Tlf.: _____ E-post: _____

Tlf.: _____ E-post: _____

Dato.: _____ Sign: _____

Dato.: _____ Sign: _____

Kopi av legitimasjon

Kopi av legitimasjon

aktiv.
Tar deg videre