

# Tilstandsrapport

 Enebolig

 Roald Amundsens gate 16 A, 8624 MO I RANA

 RANA kommune

 gnr. 20, bnr. 19, fnr. 635

## Markedsverdi

2 500 000

Sum areal alle bygg: BRA: 125 m<sup>2</sup> BRA-i: 101 m<sup>2</sup>



Befaringsdato: 04.09.2024

Rapportdato: 10.09.2024

Oppdragsnr.: 20914-3016

Referansenummer: IB1056

Autorisert foretak: Motakst AS

Sertifisert Takstingeniør: Thomas Grindstrand Dikvold

Vår ref:



MO  
TAKST



Rapporten kan brukes i inntil ett år etter befaringsdatoen, og kan ikke gjenbrukes ved flere boligsalg i denne perioden. For eiendomsoverdragelser fra 1.1.2024, må selger sørge for at areal i rapporten er oppdatert og følger ny bransjestandard for areal. Skjer det endringer, oppstår skader også videre på boligen, bør du som selger be om oppdatert rapport.

## Norsk takst

Norsk takst er bransjeorganisasjonen for landets bygningsakkyndige og takstforetak, med om lag 1400 sertifiserte medlemmer fordelt på omtrent 1000 bedrifter. I boligomsetningen regnes takstrapportene som et helt avgjørende element i den informasjonen som gjøres tilgjengelig for kjøper. Årlig leverer medlemmene rundt 120.000 slike takster. Det gir unik oversikt over norske boliger, og bidrar til at alle oppdrag kan utføres med utgangspunkt i erfaringsbasert kvalitet.



Det stilles høye krav til utdanning, sertifisering og yrkesetikk. Norsk takst er opptatt av at boligomsetningen skal være trygg, og legger vekt på å opptre uavhengig av andre bransjeaktører. Bygningsakkyndige fakturerer sine tjenester uten hensyn til hvilken pris som oppnås, og skal heller ikke på annen måte ha noen egeninteresse knyttet til handelen.

Uavhengighet og god fagkunnskap har over tid bygget troverdighet og tillit. Både selger og kjøper skal kunne stole på bygningsakkyndiges vurderinger. For tilfeller der det likevel skulle oppstå misnøye med utført arbeid, har vi sammen med Forbrukerrådet etablert en klagenemnd.

Norsk takst har en sentral rolle i utviklingen av norske standarder, regler og profesjonsprinsipper, og representerer bransjen i alle relevante internasjonale fora. Dette sikrer at norske bygningsakkyndige tidlig kan tilpasse seg krav og bransjetrender fra utlandet, samtidig som takseringsfaget får en norsk stemme på verdensbasis. Organisasjonen bidrar i næringspolitisk sammenheng, og har vært en pådriver for å sikre at lover og regler gir trygghet for forbrukerne i boligomsetningen.

## Motakst AS

Motakst AS ble grunnlagt med formål om å bistå boligselgere / boligkjøpere over hele Helgeland, med trygge og troverdige tilstandsrapporter ved salg av bolig. Våre tilstandsrapporter tar for seg flere punkter enn hva Forskriften til avhendingsloven krever, dette betyr med andre ord at både kjøper og selger av boligen er svært godt ivaretatt. Dette minsker risikoen for at reklamasjoner og uønskede overraskelser skal oppstå etter overtagelsen av boligen. Vi har til sammen 48 års erfaring fra byggebransjen, og er registrert Mesterbedrift. Vi har to sertifiserte takstmenn og en takstfullmektig som er registrert hos Norsk Takst, i tillegg til to takstmedarbeidere. Motakst AS bistår også med verditakster i forbindelse med bank/refinansiering, forhåndstakster, byggelånskontroll og uavhengig kontroll av våtrom og lufttetthet i nye boliger. Vi har i dag kontorer i Mo i Rana og Troms, men utfører oppdrag over Nord-Norge.



### Rapportansvarlig

Thomas Grindstrand Dikvold  
Uavhengig Takstingeniør  
thomas@motakst.no  
907 02 424

### Medansvarlig

Marius Høgås  
Uavhengig Takstingeniør  
marius@motakst.no  
472 67 180



# Dette trenger du å vite om tilstandsrapporten



## Hva er en tilstandsrapport?

En tilstandsrapport beskriver synlige skader/avvik eller tegn på skader/avvik på boligen. Rapporten fremhever vanligvis ikke positive egenskaper ved boligen.



## Hva vurderer en bygningssakkyndig?

Den bygningssakkyndige vurderer boligen ut fra hva man kan forvente av en bygning av samme alder og type. Vurderingen gjøres som regel mot hvordan det var vanlig å bygge og regler som gjaldt da boligen ble oppført (søknadstidspunktet). Forhold som er vanlige for bygningens alder, slik som slitasje etter normal bruk regnes ikke som avvik.



## Hva inneholder tilstandsrapporten?

Den bygningssakkyndige undersøker rom og bygningsdeler slik det kommer frem av [Forskrift til avhendingsloven](#). Tilstandsrapporten inneholder bare avvik som den bygningssakkyndige kan se eller kontrollere med enkle hjelpemidler. Det gjøres ikke nærmere undersøkelser slik som åpning av vegger eller andre bygningsdeler. I vegg mot våtrom og rom under terreng kan det borres et hull for å gjøre enkle undersøkelser slik som fuktsøk.

## Når du kjøper en brukt bolig

Når du kjøper en brukt bolig, er det viktig å være oppmerksom på at dette ikke kan sammenlignes med å kjøpe en ny bolig. Måten boligen ble bygget på kan være annerledes enn i dag. Bygninger svekkes over tid, og utsettes for slitasje blant annet på grunn av bruk og vær og vind. Mange boliger fornyes helt eller delvis, noen i flere omganger, eller det oppføres tilbygg. Særlig for boliger som er pusset opp eller endret, er det viktig å merke seg at fornyelse av overflater ikke nødvendigvis betyr at bygningsdeler under er forbedret.

## Vurdering mot byggeår

Den bygningssakkyndige vil vurdere boligen mot hvordan det var vanlig å bygge og regler som gjaldt da bygningen ble oppført (søknadstidspunktet). Den bygningssakkyndige ser etter avvik som har betydning for og som reduserer boligens funksjon og verdi, og som kommer frem av Forskrift til avhendingslova.

Noen rom og bygningsdeler slik som bad og vaskerom, og forhold som gjelder sikkerhet mot brann, rekkverk og trapper osv., vil den bygningssakkyndige vurdere mot dagens regelverk. Etter dagens regelverk vil disse kunne få en tilstandsgrad 2 eller 3 uten at det nødvendigvis er krav om at avviket må utbedres.

## Tilstandsrapporten beskriver ikke hele boligen

### BYGNINGSSAKKYNDIGE SER FOR EKSEMPEL IKKE PÅ (MED MINDRE BYGNINGSDELEN ER NEVNT I RAPPORTEN)

- vanlig slitasje og normal vedlikeholdstilstand
- bagatellmessige forhold som ikke påvirker bygningens bruk eller verdi vesentlig
- etasjeskillere
- tilleggsbygg slik som garasje, bod, anneks, naust også videre
- utvendige trapper
- støttemurer
- skjulte installasjoner
- installasjoner utenfor bygningen
- full funksjonstesting av el- og VVS-installasjoner
- geologiske forhold og bygningens plassering på grunnen
- bygningens planløsning
- bygningens innredning
- løsløre slik som hvitevarer
- utendørs svømmebasseng og pumpeanlegg
- bygningens estetikk og arkitektur
- bygningens lovlighet (bortsett fra bruksendringer, brannceller og forhold som åpenbart kan påvirke helse, miljø og sikkerhet)
- fellesarealer (med mindre boligeier har vedlikeholdsplikt for fellesarealer og dette er kjent for bygningssakkyndig, eller fellesarealet har en særlig tilknytning til boligen).

© iVerdi 2023 © Norsk takst 2023

Malen til denne rapporten, inkludert standardtekstene fra Norsk takst, er vernet etter åndsverkloven og kan kun benyttes av medlemsforetakene i Norsk takst og av takstingeniører som er sertifisert i slikt foretak, samt av kunder hos iVerdi og studenter hos NEAK. For andre aktører er eksemplarframstilling av malen og standardtekster, som utskrift og annen kopiering til bruk som grunnlag for tilsvarende rapporter, bare tillatt når det er hjemlet i lov (kopiering til privat bruk, sitat o.l.) eller avtale med Norsk Takst ([Forside](#)) eller iVerdi ([Hjem-iVerdi](#)).

Utnyttelse i strid med lov eller avtale kan medføre erstatnings- og straffansvar.

# Dette trenger du å vite om tilstandsrapporten

## Tilstanden vurderes med ulike tilstandsgrader

Tilstanden gir uttrykk for en gitt forventet tilstand, blant annet vurdert ut fra alder og normal bruk. Ved Tilstandsgrad 0 (TG0) og Tilstandsgrad 1 (TG1) gir den bygningssakkyndige normalt ingen begrunnelse for valg av tilstandsgrad. Grunnen er at bygningen eller bygningsdelen da bare har normal slitasje. Ved skjulte konstruksjoner kan alder alene avgjøre tilstandsgrad. Når bygningssakkyndige anbefaler tiltak, for eksempel utbedringer, må brukeren av rapporten vurdere om tiltakene er nødvendige og lønnsomme.

Når den bygningssakkyndige velger tilstandsgrad, baseres vurderingen på faste kriterier som følger av gjeldende bransjestandard for Teknisk tilstandsanalyse ved omsetning av bolig og Forskrift til avhendingslova.



### TILSTANDSGRAD 0, TG0: INGEN AVVIK

Bygningsdelen skal være tilnærmet ny, ikke vise tegn på slitasje og det skal være lagt frem dokumentasjon på faglig god utførelse. Det er ingen merknader til delen.



### TILSTANDSGRAD 1, TG1: MINDRE AVVIK

Bygningsdelen skal bare ha normal slitasje, og straktiltak skal ikke anses som nødvendig. Graden kan også brukes når delen er ny, men der dokumentasjon på faglig god utførelse mangler.



### TILSTANDSGRAD 2, TG2: VESENTLIGE AVVIK OG MINDRE AVVIK SOM ETTER NS 3600 GIR TG 2

Bygningsdelen skal enten ha feil utførelse, en skade eller symptomer på skade, sterk slitasje eller nedsatt funksjon. Graden gis når bygningsdelen trenger vedlikehold eller tiltak i nær fremtid. Graden skal også brukes når delen er gammel og det er grunn til å varsle om faren for skader på grunn av alderen, eller når det er grunn til å overvåke delen spesielt på grunn av fare for større skader eller følgeskader.

Ved avvik som ikke krever umiddelbare tiltak (ingen umiddelbar kostnad) så blir TG2 markert med en lysere farge.



### TILSTANDSGRAD 3, TG3: STORE ELLER ALVORLIGE AVVIK

Denne tilstandsgraden brukes ved kraftige tegn på forhold som man må regne med trenger utbedring straks eller innen kort tid. Det er påvist funksjonssvikt eller sammenbrudd.



### IKKE UNDERSØKT/IKKE TILGJENGELIG FOR UNDERSØKELSE

Det kan være avvik/skader som ikke er avdekket.

## Hva er et anslag på utbedringskostnad?

Hva det vil koste å utbedre rom eller bygningsdeler, er et forsiktig anslag basert på nåværende kvalitet, registrert avvik og angitte tiltak i rapporten. Anslaget er gitt på generelt grunnlag og må ikke forveksles med et pristilbud fra en håndverker. Det kan foreligge avvik og tiltak som ikke kommer frem av rapporten.

Utbedringskostnad avhenger blant annet av personlige valg av og markedspris på materialer og tjenesteyter.

I rapporten skal det settes anslag for utbedringskostnad for TG3, og slikt anslag kan også gis ved TG2.



# Beskrivelse av eiendommen

## Markedsvurdering

Totalt Bruksareal	125 m <sup>2</sup>
Totalt Bruksareal for hoveddel	101 m <sup>2</sup>
Totalpris	2 500 000

## Arealer

[Gå til side](#)

## Befaring - og eiendomsopplysninger

[Gå til side](#)

Tomteverdi og teknisk verdi bygninger 3 200 000

## Forutsetninger og vedlegg

[Gå til side](#)

## Lovlighet

[Gå til side](#)

## Enebolig

- Det foreligger ikke tegninger

Takstingeniøren er ikke fremvist byggemeldte og godkjente tegninger av hele bygget, det er derfor ikke mulig å vurdere lovligheten av rominndelingen i denne boligen.

## Ferdigattest:

- Det er ikke utstedt ferdigattest eller midlertidig brukstillatelse på eiendommen.

## Garasje

- Det foreligger ikke tegninger

Takstingeniøren er ikke fremvist byggemeldte og godkjente tegninger, det er derfor ikke mulig å vurdere lovligheten av dette bygget.

# Sammendrag av boligens tilstand

## Fordeling av tilstandsgrader

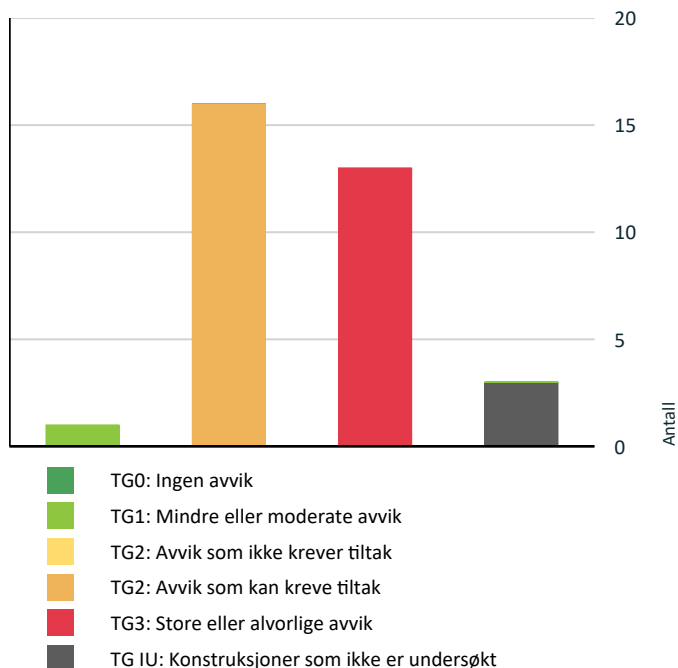

Vil du vite mer om tilstandsgrader? Se side 4.

## Anslag på utbedringskostnad

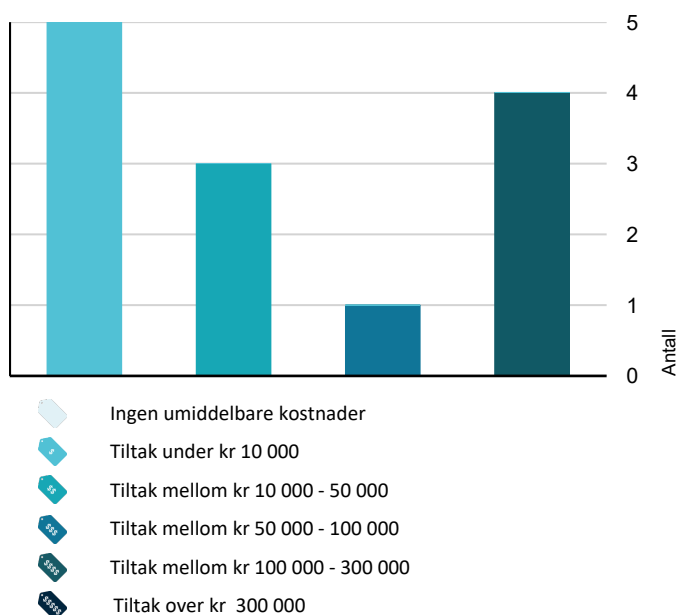

Hva er anslag på utbedringskostnad? Se side 4.

## Spesielt for dette oppdraget/rapporten

Boligen er rekvirert til takstingeniøren som dødsbo. Fullmektig har ikke selv bebodd boligen og har derfor noe begrenset informasjon om boligen.

## Oppsummering av avvik

Vil du vite mer? Se på rommet eller bygningsdelen senere i rapporten.

### Enebolig

<b>TG 3</b>	<b>STORE ELLER ALVORLIGE AVVIK</b>	
!	Utvendig > Takkonstruksjon/Loft	<a href="#">Gå til side</a>
!	Innvendig > Etasjeskille/gulv mot grunn	<a href="#">Gå til side</a>
!	Innvendig > Innvendige trapper	<a href="#">Gå til side</a>
!	Våtrom > Kjeller > Bad > Generell	<a href="#">Gå til side</a>
!	Våtrom > Kjeller > Vaskerom > Generell	<a href="#">Gå til side</a>
!	Kjøkken > 1. Etasje > Kjøkken > Avtrekk	<a href="#">Gå til side</a>
!	Tekniske installasjoner > Avløpsrør	<a href="#">Gå til side</a>
!	Tekniske installasjoner > Ventilasjon	<a href="#">Gå til side</a>
!	Tekniske installasjoner > Elektrisk anlegg	<a href="#">Gå til side</a>
!	Tekniske installasjoner > Brann tekniske forhold	<a href="#">Gå til side</a>
!	Tomteforhold > Drenering	<a href="#">Gå til side</a>
!	Tomteforhold > Grunnmur og fundamenter	<a href="#">Gå til side</a>
!	Tomteforhold > Terrengeforhold	<a href="#">Gå til side</a>
<b>TG IU</b>	<b>KONSTRUKSJONER SOM IKKE ER UNDERSØKT</b>	
!	Innvendig > Kryp kjeller	<a href="#">Gå til side</a>
!	Våtrom > Kjeller > Bad > Tilliggende konstruksjoner våtrom	<a href="#">Gå til side</a>
!	Våtrom > Kjeller > Vaskerom > Tilliggende konstruksjoner våtrom	<a href="#">Gå til side</a>
<b>TG 2</b>	<b>AVVIK SOM KAN KREVE TILTAK</b>	

# Sammendrag av boligens tilstand

! Utvendig > Taktekking	<a href="#">Gå til side</a>
! Utvendig > Nedløp og beslag	<a href="#">Gå til side</a>
! Utvendig > Veggkonstruksjon	<a href="#">Gå til side</a>
! Utvendig > Vinduer	<a href="#">Gå til side</a>
! Utvendig > Utvendige trapper	<a href="#">Gå til side</a>
! Innvendig > Overflater	<a href="#">Gå til side</a>
! Innvendig > Radon	<a href="#">Gå til side</a>
! Innvendig > Pipe og ildsted	<a href="#">Gå til side</a>
! Innvendig > Rom Under Terreng	<a href="#">Gå til side</a>
! Innvendig > Innvendige dører	<a href="#">Gå til side</a>
! Kjøkken > 1. Etasje > Kjøkken > Overflater og innredning	<a href="#">Gå til side</a>
! Spesialrom > 1. Etasje > Toalettrom > Overflater og konstruksjon	<a href="#">Gå til side</a>
! Tekniske installasjoner > Vannledninger	<a href="#">Gå til side</a>
! Tekniske installasjoner > Varmepumpe	<a href="#">Gå til side</a>
! Tekniske installasjoner > Varmtvannstank	<a href="#">Gå til side</a>
! Tomteforhold > Utvendige vann- og avløpsledninger	<a href="#">Gå til side</a>



# Tilstandsrapport

## ENEBOLIG



### Byggeår

1963

### Kommentar

Boligen ble registrert tatt i bruk 22.10.1963. Det foreligger ikke ferdigattest eller midlertidig brukstillatelse.

### Anvendelse

Boligen er p.t. ubebodd og klargjort for salg/eierskifte.

### Standard

Boligen holder generelt normal standard, alder tatt i betraktning.

### Vedlikehold

Boligen fremstår som normalt vedlikeholdt, men enkelte oppgraderinger må påregnes iht. normal elde og slitasje.

## UTVENDIG

### Taktekking

*Punktet må sees i sammenheng med Takkonstruksjon/Loft*

Taket er tekket med profilerte stålplater. Besiktet fra taket.  
Undertak av ukjent type.

#### Vurdering av avvik:

- Mer enn halvparten av forventet brukstid er passert på taktekingen.
- Mer enn halvparten av forventet brukstid er passert på undertak.

Avflasset maling og rust flere steder.

#### Konsekvens/tiltak

- Tidspunkt for utskiftning av undertak nærmer seg.
- Tidspunkt for utskiftning av takteking nærmer seg.



# Tilstandsrapport

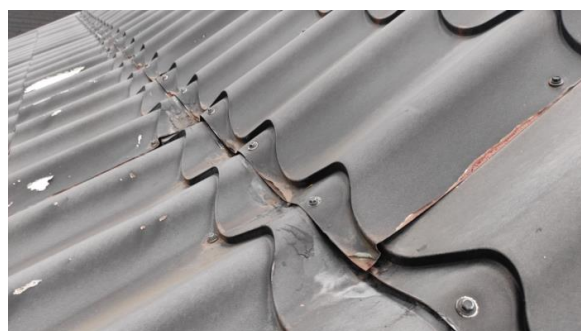
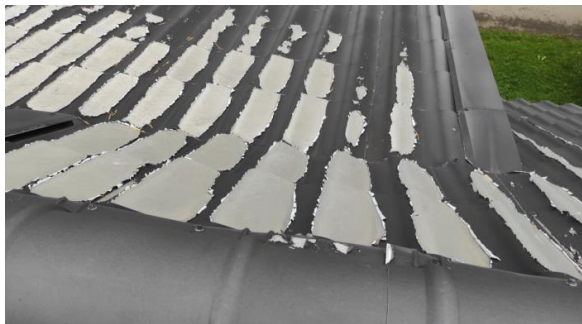

## TG 2 Nedløp og beslag

Renner og nedløp av metall fra ukjent dato. En luftehatt på taket ?. Takstige med bøyle til pipen?. Pipen er tekket med heldekkende beslag med bue. ??

### Vurdering av avvik:

- Det er ikke tilfredsstillende bortledning av vann fra taknedløp ved grunnmur.
- Det mangler snøfangere på hele eller deler av taket, men det var ikke krav om dette på byggemeldingstidspunktet.
- Det mangler tilfredsstillende adkomst til pipe for feier.

Trinnene til takstigen er for langt unna pipen.

### Konsekvens/tiltak

- Det bør lages system for bortledning av vann fra taknedløp ved grunnmur.

Ingen snøfangere på taket. Tak med tilstrekkelig fall for at snø kan rase, må sikres i sin helhet med snøfangere. En må være særlig oppmerksom på sikring av tak som vender ut mot atkomst til bygning, inngangspartier og lignende. Hvilken takvinkel som kan utløse ras, vil være bestemt av materialet i taktekingen.

Før det eventuelt blir montert snøfangere må takkonstruksjonen/bærekonstruksjoner kontrolleres av bygningssakkyndig.

Det bør monteres bue på pipen for å hindre at det regner rett ned i røykrøret.

Det bør monteres trinn eller plattform helt frem til pipen.

# Tilstandsrapport



## TG 2 Veggkonstruksjon

Yttervegger av bindingsverk av tre. Ytterveggene er utvendig tekket med stående kledning. Det bemerkes at takstingeniøren ikke har gjort fysiske inngrep i konstruksjonen og at isolasjonstykkelse, kvalitet eller tilstand derfor ikke kan dokumenteres.

### Vurdering av avvik:

- Det er påvist spredte råteskader i bordkledningen.
- Det er ingen musesperre i nedre kant av konstruksjon.

Råteskadet vindskibord.

### Konsekvens/tiltak

- Råteskadet trekledning må skiftes ut.

Det bør etableres lusing/musebånd i nedre kant av konstruksjonen for å hindre at skadedyr kommer inn i konstruksjonen.

# Tilstandsrapport



## Takkonstruksjon/Loft

*Punktet må sees i sammenheng med Taktekking*

Saltak takkonstruksjon av tre.

Undertak av rupanel.

Loftskillet er isolert med ca. 10 cm isolasjon.

Adkomst til kaldloftet via luke i himling i gang i 2. etasjen.

Det ble fuktmålt i takkonstruksjonen ved befaring, og det ble ikke registrert forhøyede fuktverdier.

### Vurdering av avvik:

- Det er ingen lufting i konstruksjonen.
- Det er påvist fuktskjolder i undertak/takkonstruksjon.
- Undertaket er misfarget.

Det er ingen lufting i nedre kant av tak konstruksjonen.

### Konsekvens/tiltak

- Lufting/ventilering må etableres.

**Kostnadsestimat: Under 10 000**

# Tilstandsrapport



## TG 2 **Vinduer**

Boligen har malte trevinduer med 2-lags glass og trevinduer med koblet glass.

### **Vurdering av avvik:**

- Det er påvist avvik rundt innsetningsdetaljer.
- Karmene i vinduer er slitte og det er sprekker i trevirket.

Utvendig omramming er montert for nært vannbrettet, dette fører til lettere vannoppsug. Flere vindu er utvendig værslitt.

### **Konsekvens/tiltak**

- Det må påregnes noe vedlikehold og at enkelte vinduer må skiftes ut.

Omrammingen bør monteres minimum 6 mm fra vannbrettet for å unngå vannoppsug.



# Tilstandsrapport



## TE1 Dører

Hovedinngangsdør: Takoverbygget isolert tredør med 2-lags isolerglassfelt.

## TE2 Utvendige trapper

Trapp av tre til repos på ca. 2,1 m<sup>2</sup>. Malt stående rekkverk og gelender. Rekkverket har en høyde på ca. 86 cm.

### Vurdering av avvik:

- Åpninger i rekkverk er ikke i henhold til krav i dagens forskrifter.
- Rekkverkshøyder er under dagens forskriftskrav til rekkverk i trapper.

Rekkverket er værslitt.

Rekkverk i trapper og ramper skal ha høyde minimum 0,9 m over gulv eller trinn. Høydekravet gjelder også rekkverk på mellomrepos og returrekkverk på repos.

For å hindre at barn kan kripe gjennom skal åpninger i rekkverk være maks 0,10 m. Det bør utføres noe vedlikehold at rekkverket.

# Tilstandsrapport



## INNSENDIG

### Overflater

Gulv er dekket med parkett, laminat og belegg.  
Vegger er dekket med trepanel og malte plater.  
Himlinger er dekket med malte himlingsplater.

#### Vurdering av avvik:

- Det er avvik:

Overflatene har stedvis slitasje.

#### Konsekvens/tiltak

- Tiltak:

Overflater bør utbedres eller skiftes.

# Tilstandsrapport



## ⚠ TG 3 Etasjeskille/gulv mot grunn

Etasjeskille av trebjelkelag og støpt betonggulv mot grunn.

### Vurdering av avvik:

- Målt høydeforskjell på over 20 mm innenfor en lengde på 2 meter. Tilstandsgrad 3 gis med bakgrunn i standardens krav til godkjente måleavvik.
- Målt høydeforskjell på over 30 mm gjennom hele rommet. Tilstandsgrad 3 gis med bakgrunn i standardens krav til godkjente måleavvik.

Målt avvik i 2. etasjen (soverom):

Høydeforskjell i etasjeskille innenfor 2 meter på ca. 44 mm.

Høydeforskjell i etasjeskille gjennom hele rommet på ca. 44 mm.

Målt avvik i 1. etasjen (stue):

Høydeforskjell i etasjeskille innenfor 2 meter på ca. 18 mm.

Høydeforskjell i etasjeskille gjennom hele rommet på ca. 18 mm.

Det er knirk og noe bevegelse i gulvet i 2. etasjen.

### Konsekvens/tiltak

- For å få tilstandsgrad 0 eller 1 må høydeforskjeller rettes opp. Ytterligere undersøkelser må foretas for å få kartlagt omfanget for utbedring.

Kostnadsestimatet vil variere med tanke på hvilken løsning som benyttes.

**Kostnadsestimat: 50 000 - 100 000**

## ⚠ TG 2 Radon

Eiendommen ligger i ett område som i følge av NGU radonkart er betegnet med aktsomhetsgrad: Usikker.

Takstingeniøren besitter ingen dokumentasjon om radonmåling.

### Vurdering av avvik:

- Det er ikke foretatt radonmålinger, og bygget er heller ikke utført med radonsperre.
- Radonmålinger er ikke foretatt heller ikke andre tiltak mot radon, eiendommen ligger i et område som i NGU Radon aktsomhetskart er definert med "usikker" aktsomhetsgrad

### Konsekvens/tiltak

- Det bør gjennomføres radonmålinger.



# Tilstandsrapport

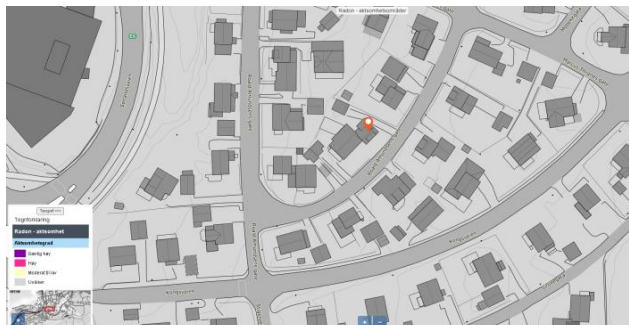

Temakart - radon.

## 📍 TG 2 Pipe og ildsted

Boligen har ett innvendig pipeløp av teglstein som strekker seg fra kjelleretasje og over tak. Pipeløpet har ingen fastmonterte ildsted. Sotluke montert i kjeller.

Da det ikke er noen fastmonterte ildsteder, anbefaler takstingeniøren å utføre tilsyn dersom pipeløpet tas i bruk. Dersom det skal monteres ildsted må dette meldes inn til kommunen.

### Vurdering av avvik:

- Mer enn halvparten av forventet brukstid er passert på pipe.
- Pipa har rennemerker etter sotvann.

Sotluken er full av sot.

### Konsekvens/tiltak

- Ytterligere undersøkelser må foretas for å få kartlagt tilstanden og omfanget på eventuelle skader.
- Tidspunkt for piperehabilitering nærmer seg.



## 📍 TG 2 Rom Under Terreng

Punktet må sees i sammenheng med 'Drenering'

Veggoppbygging mot terreng (bod):

Veggen er foret ut med isopor, lekter og trepanel.

Det ble målt forhøyede fuktverdier i svill. Måleresultat 18.7%.

Generelt bør ikke fuktigheten i trevirket ligge høyere enn 15%.

### Vurdering av avvik:

- Det er påvist indikasjoner på noe fuktgjennomtrenging i kjellergulv.
- Det er påvist indikasjoner på noe fuktgjennomtrenging inn i kjellermur.
- Kjeller har begrenset ventilering/luftgjennomstrømming.

### Konsekvens/tiltak

- Det påviste fuktnivå gir grunn til å overvåke konstruksjonen jevnlig for å se utvikling over tid, og eventuelt foreta tiltak for å unngå fuktskader.

# Tilstandsrapport

Det bør etableres ventiler i yttervegg/grunnmur i kjelleretasjen.

Dersom kjelleren skal benyttes som innredet rom, må dreneringen skiftes og grunnmuren fuksikres.

Det må også utføres tiltak mot kapillæropsug i den støpte sålen. Kjelleretasjen må bygges opp på nytt iht. godkjente og fuksikre løsninger for rom under terreng.



## TG 1U Kryp kjeller

Bygningen har kryptkjeller under trebjelkelag uten adkomst.

### Vurdering av avvik:

- Kryptkjeller har ingen adkomstmulighet og derfor ikke nærmere vurdert innvendig.

### Konsekvens/tiltak

- Om mulig bør det forsøkes etablert adkomst til kryptkjeller slik at den kan inspiseres. Dette er en utsatt konstruksjon.

## TG 3 Innvendige trapper

Malt tretrapp som strekker seg fra kjelleretasjen til 2. etasjen.

Høyde på rekkverk: Ca. 83 cm.

Åpninger i rekkverk: Ca. 13 cm.

### Vurdering av avvik:

- Åpninger i rekkverk er større enn dagens forskriftskrav til rekkverk i trapper.
- Det er ikke montert rekkverk.
- Det mangler håndløper på vegg i trappeløpet.
- Rekkverkshøyder er under dagens forskriftskrav til rekkverk i trapper.

### Konsekvens/tiltak

- Rekkverk må monteres for å lukke avviket.

Rekkverk i trapper og ramper skal ha høyde minimum 0,9 m over gulv eller trinn. Høydekravet gjelder også rekkverk på mellomrepos og returrekkverk på repos.

For å hindre at barn kan kripe gjennom skal åpninger i rekkverk være maks 0,10 m.

**Kostnadsestimat: Under 10 000**

# Tilstandsrapport

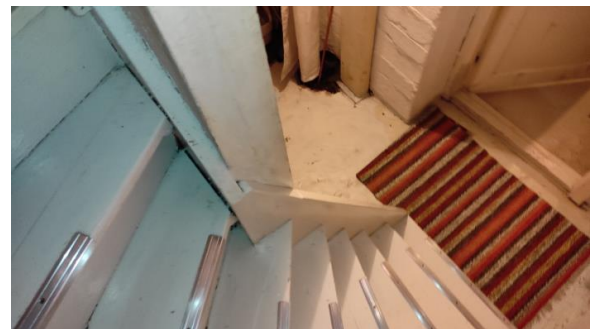

## TG 2 Innvendige dører

Boligen har finèrdører.

### Vurdering av avvik:

- Det er påvist avvik som tilsier at det bør foretas tiltak på enkelte dører.

Enkelte dører tar i karm/terskel ved åpning/lukking.

Skade i lamelldør mellom stue og kjøkken.

Terskel er fjernet på dør mellom gang og stue.

### Konsekvens/tiltak

- Andre tiltak:
- Enkelte dører må justeres.

Enkelte dører bør få utført vedlikehold og justeres.

Det bør monteres terskel.

# Tilstandsrapport

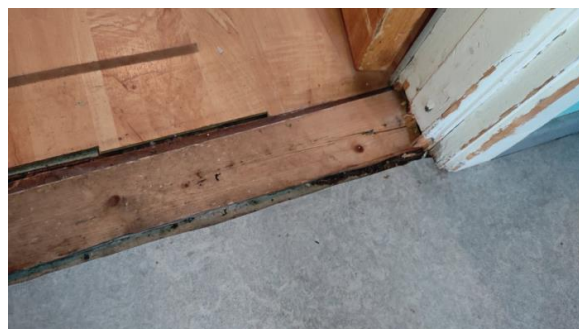

## VÅTROM

### KJELLER > BAD

#### Generell

Våtrommet er av eldre dato, og har flere utettheter/avvik. Full tilstandskontroll av våtrommet anses derfor ikke som nødvendig. Renovering av våtrommet må påregnes, for å tåle normal bruk iht. dagens krav.

#### Vurdering av avvik:

- Våtrommet må oppgraderes for å tåle normal bruk etter dagens krav.

En må forvente generell oppgradering av våtrommets tettesjikt/membran for at våtrommet skal tåle en normal bruk etter dagens krav (tett våtsone). En samlet TG 3 for rommet er satt med bakgrunn i alder og manglende tetthet i våtsonen på rommet.

#### Konsekvens/tiltak

- Andre tiltak:

Våtrommet må totalrenoveres for å tåle normalt bruk iht. dagens krav. Alle forhold med tettesjikt, våtsone, sluk m.m. må dokumenteres.

**Kostnadsestimat: 100 000 - 300 000**



# Tilstandsrapport



## KJELLER > BAD

### TG 10 Tilliggende konstruksjoner våtrom

Hulltaking er ikke foretatt da det ikke er fysisk mulig pga tilliggende konstruksjoner.

Fuktsøk:

Det ble utført fuktsøk på gulvet i området rundt dusjen, og det ble ikke registrert forhøyede fuktverdier.

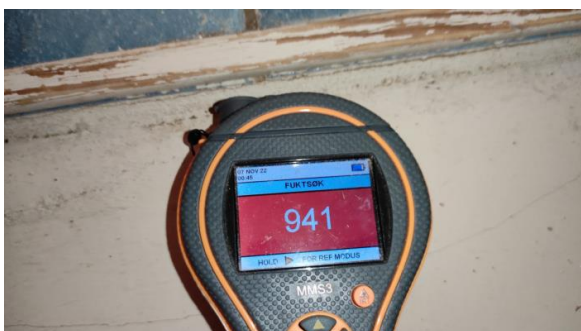

## KJELLER > VASKEROM

### TG 3 Generell

Våtrommet er av eldre dato, og har flere utettheter/avvik. Full tilstandskontroll av våtrommet anses derfor ikke som nødvendig. Renovering av våtrommet må påregnes, for å tåle normal bruk iht. dagens krav.

#### Vurdering av avvik:

- Våtrommet må oppgraderes for å tåle normal bruk etter dagens krav.

En må forvente generell oppgradering av våtrommets tettesjikt/membran for at våtrommet skal tåle en normal bruk etter dagens krav (tett våtsone). En samlet TG 3 for rommet er satt med bakgrunn i alder og manglende tetthet i våtsonen på rommet. Det er ikke sluk i våtrommet, kun stakeluke i gulvet.

# Tilstandsrapport

## Konsekvens/tiltak

- Andre tiltak:

Vaskerommet anses som en grovkjeller og utbedringstiltak anses som ikke påkrevd. Ved eventuell oppgradering påse at rommet blir utført etter godkjente løsninger for rom under terreng.

**Kostnadsestimat: 100 000 - 300 000**



## KJELLER > VASKEROM

### TG 1U Tilliggende konstruksjoner våtrom

Hulltaking er ikke foretatt da det ikke er fysisk mulig pga tilliggende konstruksjoner.

## KJØKKEN

### 1. ETASJE > KJØKKEN

#### TG 2 Overflater og innredning

Kjøkkeninnredning av laminerte skrog med laminerte slette fronter, laminert benkeplate med heldekkende oppvaskkum i stål med ett-greps blandebatteri. Belysning under overskap.

Kjøkkenet er utstyrt med frittstående hvitevarer som kjøleskap og komfyr.

Det ble utført fuktøk ved kjøleskap, oppvaskmaskin og vask. Det ble ikke registrert forhøyede fuktverdier.

#### Vurdering av avvik:

- Det er påvist at overflater har noe skader.
- Det er påvist fuktskjolder/svelling i bunnplate i benkeskap.
- Det er registrert skader på fliser eller flisfuger mellom benkeplate og kjøkkenskap.
- Kjøkkeninnredningen er av eldre dato, og den mangler bruksfunksjoner/løsninger som er forventet på et kjøkken.

#### Konsekvens/tiltak

- Det er påregnelig med utskiftning/utbedringer av kjøkkeninnredningen.

# Tilstandsrapport

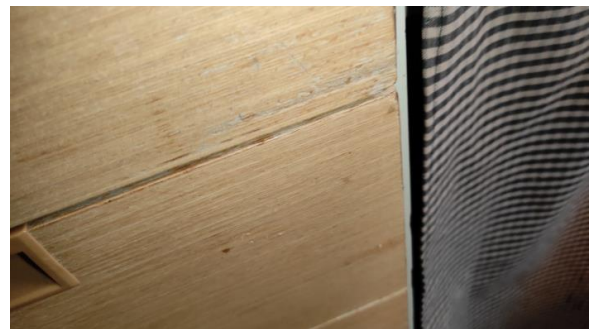

## 1. ETASJE > KJØKKEN

### 📌 TG 3 Avtrekk

Kjøkkenventilator med avtrekk ut via vegg.

#### Vurdering av avvik:

- Det er registrert avvik med avtrekk.

Avtrekket har lav/ingen funksjon.  
Ventilatoren har termiske/flamme skader.

#### Konsekvens/tiltak

- Ventilatoren må skiftes.

**Kostnadsestimat: Under 10 000**



## SPESIALROM

### 1. ETASJE > TOALETTROM

### 📌 TG 2 Overflater og konstruksjon

Gulv er tekket med belegg.  
Vegger er tekket med malte plater.  
Himling er tekket med malte plater.



# Tilstandsrapport

Toalettrommet er innredet med enkel servant, ett-greps blandebatteri og gulvmontert toalett.

## Vurdering av avvik:

- Toalettrom mangler tilluftsventilering, f.eks. spalte/ventil ved dør.

Overflater har noe slitasje over det en kan forvente.

## Konsekvens/tiltak

- Det bør etableres tilfredsstillende tilluft til toalettrom, f.eks. luftespalte ved dør e.l.

Overflater bør utbedres.

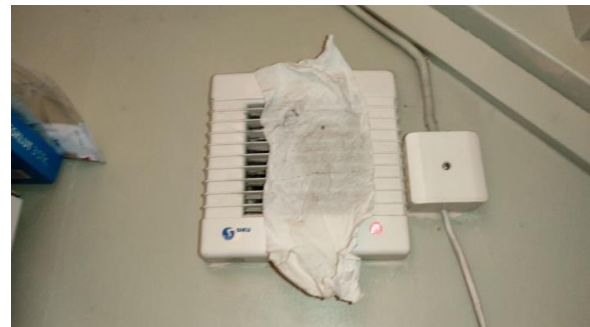
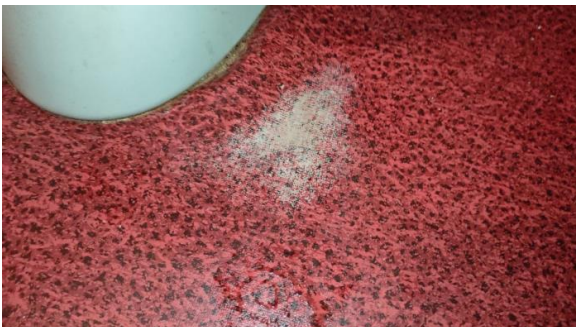

## TEKNISKE INSTALLASJONER

### TG 2 Vannledninger

## Vurdering av avvik:

- Mer enn halvparten av forventet brukstid er passert på innvendige vannledninger.

## Konsekvens/tiltak

- Tidspunkt for utskiftning av vannledninger nærmer seg.
- Det er ikke behov for utbedringstiltak siden anlegget fungerer i dag, men ut ifra alder kan skader plutselig oppstå på eldre anlegg.
- I forbindelse med oppgradering av våtrom vil det være naturlig med utskiftning av rør.

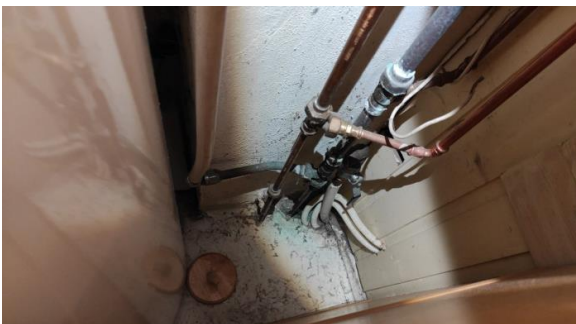

# Tilstandsrapport

## TG 3 Avløpsrør

Avløpsrør av plast og soil.  
Stakepunkt plassert i kjeller.

### Vurdering av avvik:

- Det er ikke påvist tilfredsstillende lufting av avløpsanlegget.
- Det er påvist skader eller utettheter på sluk/avløp.
- Det er påvist ufagmessig utførelse av avløpsledninger.
- Mer enn halvparten av forventet brukstid er passert på innvendige avløpsledninger.

Lekkasje fra avløpsrøret til vasken i kjelleretasjen.

### Konsekvens/tiltak

- Skadet del av sluk/avløpsrør må skiftes.
- I forbindelse med oppgradering av våtrom vil det være naturlig med utskiftning av rør.
- Tidspunkt for utskiftning av avløpsrør nærmer seg.
- Anlegget bør sjekkes av fagperson.

Hver bygning skal ha minst én lufterledning ført til det fri, med mindre det dokumenteres at avløpet kan fungere tilfredsstillende ved bruk av annen løsning.

Det bør etableres tilfredsstillende lufting på avløpsanlegget.

**Kostnadsestimat: 10 000 - 50 000**



## TG 3 Ventilasjon

Boligen har periodisk avtrekk fra kjøkken og toalettrom.

### Vurdering av avvik:

- Ingen ventilering utover åpning av vindu.

### Konsekvens/tiltak

- Det bør etableres veggventiler/vindusventiler i alle oppholdsrom som ikke har det.
- Bedre ventilering må etableres.

**Kostnadsestimat: 10 000 - 50 000**

## TG 2 Varmepumpe

Luft-til-luft varmpumpe av merket Panasonic fra ukjent dato i gangen.

### Vurdering av avvik:

- Mer enn halvparten av forventet brukstid på VVS-installasjoner er oppbrukt.
- Det har ikke vært avholdt service på anlegget senere år.

Enkelte skader på innedel.

# Tilstandsrapport

## Konsekvens/tiltak

- Anlegget må sjekkes av fagperson, som må utføre eventuelle tiltak på anlegget.
- Det er ikke behov for utbedringstiltak siden VVS-installasjonen(e) fungerer i dag, men ut ifra alder kan skader plutselig oppstå på eldre VVS-installasjoner.



## TG 2 Varmtvannstank

Varmtvannstank på ca. 198 liter av merket Oso fra 1996 plassert i kjelleretasjen.

### Vurdering av avvik:

- Det er ikke påvist tilfredsstillende avrenning eller annen kompenserende løsning fra varmtvannstank.
- Det er ikke påvist tilfredsstillende el-tilkobling av varmtvannstank iht. gjeldende forskrift.
- Det er påvist at varmtvannstank er over 20 år

## Konsekvens/tiltak

- Det bør etableres tilfredsstillende avrenning eller lekkasjesikring ved varmtvannstank.
- Det bør etableres tilfredsstillende el-tilkobling etter gjeldende forskrift.

Varmtvannsberedere må iht. NEK:400 monteres med fast el-tilkobling, men det var ikke krav på monterings tidspunktet. Ut ifra alder kan skader plutselig oppstå på eldre tanker.

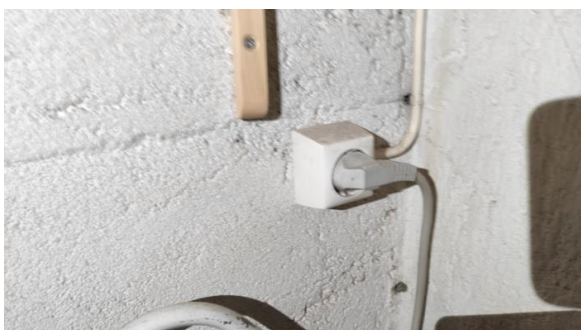

## TG 3 Elektrisk anlegg

# Tilstandsrapport

*Dette er en forenklet kontroll begrenset til de spørsmål og undersøkelser som forskrift til avhendingslova (tryggere bolighandel) § 2-18 inneholder. Dette kan ikke sammenlignes med en kontroll utført av offentlig myndighet (Det lokale eltilsyn) eller registrert elektrovirksomhet, og en bygnings sakkyndig har verken kompetanse eller lov til å foreta en slik kontroll.*

*Tilstandsgraden er vurdert ut fra den forenklede og begrensede kontrollen som forskriften inneholder. El-anlegget kan ha feil og mangler som en slik forenklet undersøkelse ikke vil avdekke. Vær derfor oppmerksom på denne risikoen, og søk videre veiledning eller få en fullstendig kontroll utført av registrert elektrovirksomhet.*

El-skap med automatsikringer og måler plassert i 2. etasjen.

Boligen er rekvirert til takstingeniøren som salg ved fullmakt. Fullmektig har ikke selv bebodd boligen og har derfor noe begrenset informasjon om boligen, derfor vil ikke spørsmål til eier bli besvart.

1. Foreligger det eltilsynsrapport de siste 5 år, og det er ikke foretatt arbeid på anlegget etter denne, utenom retting av eventuelle avvik i eltilsynsrapport (dvs en el-tilsynsrapport uten avvik)?

**Nei**

## Spørsmål til eier

2. Er alle elektriske arbeider/anlegg i boligen utført av en registrert elektroinstallasjonsvirksomhet?

**Ukjent**

3. Er det elektriske anlegget utført eller er det foretatt tilleggsarbeider på det elektriske anlegget etter 1.1.1999?

**Ukjent**

4. Foreligger det kontrollrapport fra offentlig myndighet – Det Lokale Eltilsyn (DLE) eller eventuelt andre tilsvarende kontrollinstanser med avvik som ikke er utbedret eller kontrollen er over 5 år?

**Ukjent**

5. Forekommer det ofte at sikringene løses ut?

**Ukjent**

6. Har det vært brann, branntilløp eller varmgang (for eksempel termiske skader på deksler, kontaktpunkter eller lignende) i boligens elektriske anlegg?

**Ukjent**

## Generelt om anlegget

7. Er det tegn til at det har vært termiske skader (tegn på varmgang) på kabler, brytere, downlights, stikkontakter og elektrisk utstyr? Sjekk samtidig tilstanden på elektrisk tilkobling av varmtvannsbereider, jamfør eget punkt under varmtvannstank

**Ja**

8. Er der synlig defekter på kabler eller er disse ikke tilstrekkelig festet?

**Ja**

## Inntak og sikringsskap

9. Er det tegn på at kabelinnføringer og hull i inntak og sikringsskap ikke er tette, så langt dette er mulig å sjekke uten å fjerne kapslinger?

**Nei**

10. Finnes det kursfortegnelse, og er den i samsvar med antall sikringer?

**Ja**

11. Foreta en helhetsvurdering av det elektriske anlegget, dets alder, allmenne tilstand og fare for liv og helse. Bør det elektriske anlegget ha en utvidet el-kontroll?

**Ja Avvik:**

- Løs kontakt på kjøkkenet.

- Det er tegn til at det har vært termiske skader på kjøkkenet.

**Det bør utføres en utvidet el-kontroll.**

**Forventet levetid for elektriske anlegg er 25-30 år, utskiftninger av deler av el-anlegget kan være nødvendig.**

**Kostnadsestimatet settes for utførelse av el-kontroll, ved eventuelle utbedringer/utskiftninger kan kostnadene bli høyere.**

## Generell kommentar

NB:

- Ved kjøp/salg anbefaler DLE kontroll av installasjon utført av installatørforetak. (NEK 405 EI kontroll i bolig).

- Dersom anlegget benyttes til/skal benyttes til permanent elbillading skal krav i FEL (Forskrift om elektriske lavspenningsanlegg) § 16 være tilfredsstillt.



# Tilstandsrapport

Kostnadsestimat: Under 10 000



## TG 3 Branntekniske forhold

*Dette er en forenklet kontroll begrenset til de spørsmål som fremkommer under. Tilstandsgraden er basert på retningslinjer til disse spørsmålene i bransjestandarden NS3600. Dette kan ikke sammenlignes med en fullstendig kontroll av branntekniske forhold av offentlig myndighet, eller en vurdering av boligens branntekniske forhold eller prosjektering fra en rådgiver med spesialkompetanse. En bygningsakkyndig har verken kompetanse til å gi slik veiledning eller lov til å foreta en slik kontroll.*

*Tilstandsgraden er vurdert ut fra den forenklete og begrensede kontrollen. Det kan være feil og mangler om branntekniske forhold som en slik forenklet undersøkelse ikke vil avdekke. Vær derfor oppmerksom på denne risikoen, og søk videre veiledning eller rådgivning.*

Boligen har røykvarslere iht. forskriftskrav.

1. Er det mangler for brannslukningsutstyr i boligen iht. forskriftskrav på søknadstidspunktet, men minst Byggeforskrift 1985?  
**Nei**
2. Er det skader på brannslukkingsutstyr eller er apparatet eldre enn 10 år?  
**Ja Brannslukningsapparat stemplet: 1/11-96.**
3. Er det mangler på røykvarslere i boligen iht. forskriftskrav på søknadstidspunktet, men minst Byggeforskrift 1985?  
**Nei**
4. Er det skader på røykvarslere?  
**Nei**

Kostnadsestimat: Under 10 000

# Tilstandsrapport



## TOMTEFORHOLD

### Byggegrunn

Byggegrunn av ukjente masser.

Det bemerkes at grunnforholdene ikke er vurdert på tilstandsnivå da det ikke er mulighet for kontroll av byggegrunn og stabilitet i masser uten vesentlige inngrep.

### TG 3 Drenering

*Punktet må sees i sammenheng 'Rom under terreng'*

Drenering fra byggeår.

Ukjente masser rundt boligen.

Takstingeniøren har ikke mottatt dokumentasjon på utførelse og løsning av dreneringen og fuktsikring av grunnmur.

#### Vurdering av avvik:

- Det mangler, eller på grunn av alder er det sannsynlig at det mangler, utvendig fuktsikring av grunnmuren ved kjeller/underetasje.
- Mer enn halvparten av forventet levetid på drenering er overskredet.
- Det er ut ifra observasjoner påvist indikasjoner på at drenering/tettesjikt har begrenset effekt.
- Dreneringen er utilstrekkelig og har idag begrenset effekt.

#### Konsekvens/tiltak

- Tiltak for redrenering rundt boligen kan ikke utelukkes.
- Fuktsikring av muren må etableres inkl. klemlist.
- Det må foretas nærmere undersøkelser, det kan ikke utelukkes behov for tiltak.

Fuktsikring av muren må etableres, da muren er i ferd med å gå i oppløsning.

**Kostnadsestimat: 100 000 - 300 000**



### TG 3 Grunnmur og fundamenter

# Tilstandsrapport

Grunnmurer/kjelleryttervegger av betong.

NB!

Merk at grunnmurer av eldre dato kan ha svært variabel kvalitet, dersom man begynner å foreta arbeider med/rundt grunnmuren kan man derfor oppleve at det må utføres reparasjoner på grunnmuren.

## Vurdering av avvik:

- Grunnmuren har sprekkdannelse.

Grunnmuren har noe sprekker og er stedvis begynt å gå i oppløsning.

## Konsekvens/tiltak

- Påviste skader må utbedres.

**Kostnadsestimat: 100 000 - 300 000**



## Terrenghold

Eiendommen ligger i relativt plant terreng.

Generell info:

Terreng rundt byggverk må planeres med fall utover. Fallet må være minimum 1:50 i en avstand på minimum 3 meter fra vegglivet. Der terrenget gjør dette vanskelig, kan alternative tiltak være fall langs veggen og bort fra byggverket, avskjæringsgrøfter og lignende.

## Vurdering av avvik:

- Terrenget faller inn mot bygningen og det er maksimale forhold for vann inn mot muren.

## Konsekvens/tiltak

- Det bør foretas terrengjusteringer.

**Kostnadsestimat: 10 000 - 50 000**



# Tilstandsrapport



## TG 2 Utvendige vann- og avløpsledninger

Vannrør av ukjent type via kommunalt nett.

Avløpsrør av ukjent type via kommunalt nett.

Vann- og avløpsrør mellom boligen og det offentlige nettet er av ukjent alder, trolig fra byggeåret.

### Vurdering av avvik:

- Mer enn halvparten av forventet brukstid er passert på utvendige avløpsledninger.
- Mer enn halvparten av forventet brukstid er passert på utvendige vannledninger.

### Konsekvens/tiltak

- Andre tiltak:

Tidspunkt for utvendig vann og avløp nærmer seg, ut ifra alder kan skader plutselig oppstå på eldre anlegg.

# Bygninger på eiendommen

## Garasje



### Anvendelse

Biloppstillingsplass for én bil.

### Byggeår

### Kommentar

Ukjent byggeår.

### Standard

Garasjen holder generelt lav standard.

### Vedlikehold

Garasjen fremstår som lite vedlikeholdt, større oppgraderinger/vedlikehold må påregnes.

### Beskrivelse

Enkel beskrivelse:

Støpt betongsåle på grunn, grunnmurer av betong.

Yttervegger av reisverk av tre, utvendig tekket med stående kledning.

Saltak takkonstruksjon, utvendig tekket med profilerte stålplater.

Bygget er ikke tilstandsvurdert.

# Konklusjon og markedsvurdering

Formål med takseringen: Salg

### Hovedbyggets BRA/BRA-i

101 m<sup>2</sup>/101 m<sup>2</sup>

*Enebolig:* Toalettrom, Stue, Kjøkken, Hall m/trapp, 2 Gang, 2 Soverom, 2 Bod, Bad, Vaskerom

*Andre bygg:* Garasje

*Bruksareal andre bygg:* 24 m<sup>2</sup>

*Detaljert oppstilling over areal finnes i rapporten.*

### Markedsverdi

Kr 2 500 000

Vurdering av hva verdien er i det åpne eiendomsmarkedet på vurderingstidspunkt. I tilfelle det er andel fellesgjeld/fellesformue, boret, bruksrett eller festet tomt, er det gjort fradrag/tillegg for dette. I markedsverdi er det gjort fradrag for festet tomt

*Les mer om markedsverdi på siste side i rapporten.*

## Teknisk verdi bygninger, med tomteverdi

# Kr 3 200 000

Kostnaden ved å oppføre et tilsvarende bygg i henhold til dagens lovverk, med fradrag for utidsmessighet, elde, vedlikeholds mangler, gjenstående arbeider, tilstandssvekkelser og forskriftsmangler.

*Les mer om teknisk verdi på siste side i rapporten.*

## Markedsverdi

2 500 000

## Konklusjon markedsverdi

2 500 000

## Fradrag for festetomt

Dersom det ikke fremgår av festeavtalen hvordan festeavgiften skal fastsettes, reguleres festeavgiften med tillegg av konsumprisindeksen fra avtalen ble inngått eller sist gang avgiften ble regulert. Festeavgiften reguleres så ofte det er avtalt, men ikke oftere enn en gang i året. Dersom ikke annet er avtalt, fastsettes avgiften hvert 10. år. Festeavgiften trekkes fra i markedsverdien.

Årlig festeavgift	Sist justert	Oppjustert festeavgift	Kapitalisert verdi (avrundet)
Kr.		Kr.	Kr.

## Markedsvurdering

Eiendommen ligger i et veletablert og attraktivt boligområde. Eiendommens type og standard gjør at det er få eller ingen sammenlignbare eiendommer i umiddelbar nærhet eller nært i tid. Det er sammenlignet omsetninger for tilsvarende eiendommer i området, som vist nedenfor, men disse eiendommene ligger geografisk noe fra takstobjektet eller er noen år tilbake i tid. Markedsverdien er satt ut fra disse vurderingene. Det begrensede utvalget i sammenlignbare eiendommer gjør verdifastsettelsen usikker.

Markedsverdien som kommer frem i rapporten, er det som takstingeniøren mener er riktig skjønnsmessig markedspris i dagens boligmarked, dette tatt i betraktning alle forhold som kommer frem i rapporten.

Markedsverdien og tomteverdien er beregnet ut fra sammenlignbare objekter i nærområdet og takstingeniørens egne kunnskaper om boligmarkedet i nærområdet.

### Generell Informasjon:

Det er markedsverdien som også ofte kalles for "takst". Taksten er det som normalt sett er utgangspunktet for prisantydningen som settes i forbindelse med salg mot det åpne boligmarkedet.

Det er også mulig for selger å sette prisantydningen ulik takstingeniørens estimerte markedsverdi. Prisantydningen skal derimot ikke settes lavere enn det selger er villig til å selge eiendommen for, da dette vil fremstå som en «lokkepris»

### Kilder:

Motakst AS <https://www.motakst.no/>

Norsk Takst <http://www.norsktakst.no/>

Forskrift til avhendingslova <https://lovdata.no/dokument/LTI/forskrift/2021-06-08-1850>

Avhendingslova <http://www.lovdata.no/all/hl-19920703-093.html>

Mesterbrevloven <https://lovdata.no/dokument/NL/lov/1986-06-20-35>

Eiendomsmeglingsloven <http://lovdata.no/all/nl-20070629-073.html>

Eiendom Norge AS <http://www.eiendommnorge.no/>

Forbrukerrådet <https://www.forbrukerradet.no/forside/bolig/kjop-og-salg-av-bolig/>

## Sammenlignbare salg

EIENDOM	SALGSDATO	PRISANT	PRIS	FELLESgj.	TOTALPRIS	M <sup>2</sup> PRIS
1 Marcus Thranes gate 10 ,8624 MO I RANA 100 m <sup>2</sup> 1938 3 sov	14-07-2015	2 300 000	2 050 000	0	2 050 000	20 500
2 Roald Amundsens gate 20 ,8624 MO I RANA 197 m <sup>2</sup> 1938 5 sov	26-06-2018	3 790 000	3 500 000	0	3 500 000	17 766
3 Roald Amundsens gate 1 ,8624 MO I RANA 155 m <sup>2</sup> 1946 3 sov	13-11-2019	2 500 000	2 110 000	0	2 110 000	13 613

---

### **Om sammenlignbare salg**

Utvalget er i utgangspunktet basert på likhetskriterier i forhold til den takserte boligen, men merk at det likevel kan være betydelige forskjeller i eksempel byggeår, arealer, soverom, beliggenhet, solforhold, utsyn mm. I tillegg vil det også kunne være store forskjeller i teknisk standard på de sammenlignbare boligene. Utvalget vil også kunne inneholde omsetningspriser som går vesentlig tilbake i tid. De ovennevnte forskjeller vil derfor være vurdert av takstmann og korrigert for i fastsettelsen basert på en skjønnsmessig vurdering av markedsverdi.

# Beregninger

## Årlige kostnader

Eiendomsskatt:	Kr.	3 171
Forsikring; beløp estimert av takstingeniøren:	Kr.	10 000
Kommunale avgifter:	Kr.	9 052
Feiing og tilsyn (årlig gjennomsnittsbetøp estimert av takstingeniøren):	Kr.	750
Normale årlige vedlikeholdskostnader av eiendommen; beløp estimert av takstingeniøren:	Kr.	14 000
<b>Sum Årlige kostnader (Avrundet)</b>	<b>Kr.</b>	<b>37 000</b>

## Teknisk verdi bygninger

### Enebolig

Normale byggekostnader (utregnet som for nybygg)	Kr.	3 700 000
Fradrag (utidsmessighet, elde, vedlikeholdsmangler, gjenstående arbeider, svekkelser og forskriftsmangler)	Kr.	- 2 100 000
<b>Sum teknisk verdi - Enebolig</b>	<b>Kr.</b>	<b>1 600 000</b>

### Garasje

Normale byggekostnader (utregnet som for nybygg)	Kr.	290 000
Fradrag (utidsmessighet, elde, vedlikeholdsmangler, gjenstående arbeider, svekkelser og forskriftsmangler)	Kr.	- 180 000
<b>Sum teknisk verdi - Garasje</b>	<b>Kr.</b>	<b>110 000</b>

### Sum teknisk verdi bygninger

**Kr. 1 710 000**

## Tomteverdi

Tomteverdi er en beregnet verdi for tomten slik den fremstår på befaringstidspunktet. Tomteverdien består av normal tomtekostnad i det aktuelle området og en vurdert verdi for beliggenhet. Normal tomtekostnad fremkommer ved å beregne teknisk verdi for råtomt, infrastruktur på tomten samt opparbeiding / beplantning, arrondering av terrenget og markedstilpasning for beliggenhet.

Normal tomteverdi	Kr.	1 500 000
-------------------	-----	-----------

### Beregnet tomteverdi

**Kr. 1 500 000**

## Tomteverdi og teknisk verdi bygninger

<b>Tomteverdi og teknisk verdi bygninger for det aktuelle takstobjektet (Avrundet)</b>	<b>Kr.</b>	<b>3 200 000</b>
--	------------	------------------

# Arealer, byggetegninger og brannceller

Standard gjeldende fra 01.01.2024

Arealmålinger og arealoppsett er basert på Norsk standard 3940:2023 Areal- og volum-beregninger av bygninger. Arealet gjelder for tidspunktet da boligen ble målt

## Hva er måleverdig areal?

Arealet i rommet må ha minst 1,90 m fri høyde over gulvet og minst bredde på 0,60 m. Et loft med skråtak vil for eksempel bare få registrert målbart areal der høyden er minst 1,90 m og bredden minst 0,60 m. Rommet må ha dør eller luke, og gangbart gulv.

## Hva er bruksareal?

$$\text{BRA} = \text{BRA-i} + \text{BRA-e} + \text{BRA-b}$$

Bruksarealet for bygningen er bruttoarealet minus arealet som opptas av yttervegger.

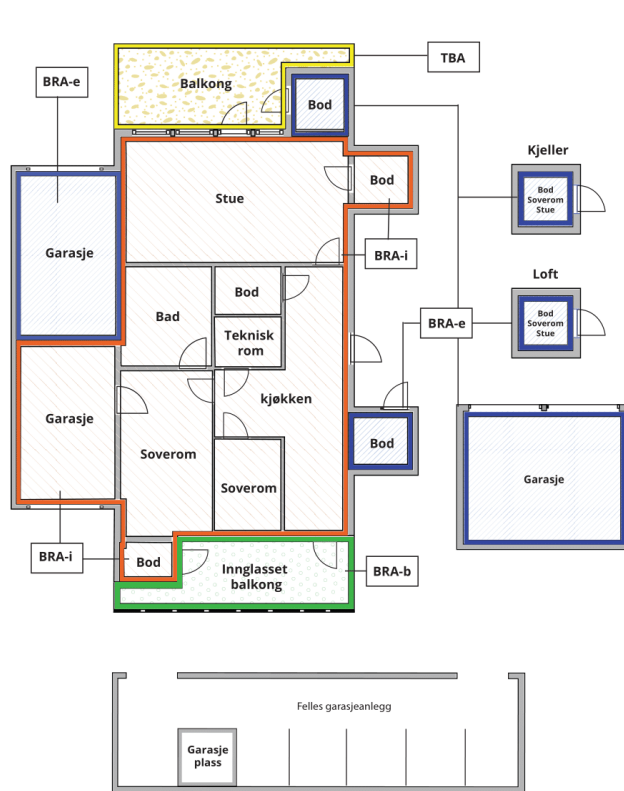

Carport og/eller garasjeplass i felles garasjeanlegg er ikke måleverdig areal

Internt bruksareal (BRA-i)	Arealet innenfor boenheten(e)
Eksternt bruksareal (BRA-e)	Arealet av alle rom utenfor boenheten(e) og som tilhører denne, slik som for eksempel bod
Innglasset balkong mv (BRA-b)	Arealet av innglasset balkong, veranda eller altan når denne er tilknyttet boenheten(e)
Terrasse- og balkongareal (TBA)	Arealet av terrasser, åpne balkonger og åpen altan tilknyttet boenheten(e)

Gulvareal (GUA)

Er sum av BRA (bruksareal) og ALH (areal med lav takhøyde).

Areal med lav takhøyde (ALH) er ikke måleverdig areal, som skyldes skråtak og lav himlingshøyde.

GUA kan opplyses i markedsføring der det er aktuelt for den konkrete boligen og kun sammen med BRA-i, for eksempel der gulvflaten har en verdi og har funksjon ved møblering og bruk av rommene. Ikke innredet areal som kaldloft, måles og oppgis normalt ikke.

## Arealet kan ikke alltid fastsettes nøyaktig

Areal kan være komplisert eller umulig å måle opp nøyaktig fordi det er vanskelig å fastslå tykkelsen på innervegger, skjevheter i og utforming av bygningskonstruksjoner som karnapp, buer og vinkler som ikke er rette, åpne rom over flere etasjer og så videre.

Eiendommens markedsverdi kan ikke baseres på en matematisk beregning basert på antall kvadratmeter opplyst i rapporten. Opplysninger om areal kan altså ikke alene benyttes for å beregne eiendommens verdi.

## Den bygningsfaglige kan avdekke eventuelle bruksendringer og avvik i branncelleinndeling

Den bygningsfaglige ser på byggetegninger hvis de er tilgjengelige og dette er en del av oppdraget, og vurderer bruken av boligen opp mot tegningene. Hvis den bygningsfaglige avdekker at en bolig ikke ser ut til å være delt opp i brannceller etter kravene i byggt teknisk forskrift på befaringstidspunktet, skal det opplyses om dette.

Reglene om bruksendring og brannceller kan være kompliserte. Søk videre faglige råd om rapporten ikke gir deg svar. Den bygningsfaglige kan ikke vurdere og svare på alle spørsmål, og kan heller ikke vite om kommunen kan gi unntak for kravene som gjelder. [Vil du vite mer?](#)

## Om brannceller

En branncelle er hele eller avgrensede deler av en bygning hvor en brann fritt kan utvikle seg uten at den kan spre seg til andre bygninger eller andre deler av bygningen i løpet av en fastsatt tid.

## Om bruksendring

Bruksendring er å endre bruken av et rom fra en tillatt bruk til en annen. Dette kan kreve søknad og tillatelse, for eksempel hvis du endrer et rom fra bod til soverom eller arbeidsrom, eller hvis du endrer en bolig til to separate boliger.

Rom for varig opphold har krav til takhøyde, romstørrelse, rømningsvei og lysforhold som må være oppfylt. Du kan søke kommunen om unntak for kravene, men kan ikke regne med å få unntak for krav som går på helse og sikkerhet, for eksempel krav til rømningsvei.

Bruksendring som krever godkjenning, og som ikke er søkt bruksendret, er ulovlig. Kommunen kan etter plan- og bygningsloven kapittel 32 forfølge overtredelser. Kommunen kan pålegge deg å avslutte den ulovlige bruken, eventuelt å rette eller tilbakeføre rommet til godkjent bruk.

# Arealer

## Enebolig

### Ny arealstandard

Etasje	Bruksareal BRA m <sup>2</sup>			SUM	Terrasse- og balkongareal (TBA)	Ikke måleverdig areal (ALH)	Gulvareal (GUA)
	Internt bruksareal (BRA-i)	Eksternt bruksareal (BRA-e)	Innglasset balkong (BRA-b)				
1. Etasje	43			43			43
2. Etasje	28			28		1	29
Kjeller	30			30			30
<b>SUM</b>	<b>101</b>					<b>1</b>	<b>102</b>
<b>SUM BRA</b>	<b>101</b>						

### Romfordeling

Etasje	Internt bruksareal (BRA-i)	Eksternt bruksareal (BRA-e)	Innglasset balkong (BRA-b)
1. Etasje	Toalettrom , Stue , Kjøkken , Hall m/trapp		
2. Etasje	Gang , Soverom 1, Soverom 2		
Kjeller	Bod 1, Bod 2, Bad , Vaskerom , Gang		

### Kommentar

### Lovlighet

#### Byggetegninger

Det foreligger ikke tegninger

*Kommentar:* Takstingeniøren er ikke fremvist byggemeldte og godkjente tegninger av hele bygget, det er derfor ikke mulig å vurdere lovligheten av rominndelingen i denne boligen.

Ferdigattest:

- Det er ikke utstedt ferdigattest eller midlertidig brukstillatelse på eiendommen.

#### Brannceller

Er det påvist synlige tegn på avvik i branncelleinndeling ut ifra dagens byggeteknisk forskrift?

Ja  Nei

#### Nyere håndverkstjenester

Er det ifølge eier utført håndverkstjenester på boligen siste 5 år?

Ja  Nei

#### Krav for rom til varig opphold

Er det påvist avvik i forhold til rømningsvei, dagslysflate eller takhøyde?

Ja  Nei

*Kommentar:*

## Garasje



## Ny arealstandard

Etasje	Bruksareal BRA m <sup>2</sup>			SUM	Terrasse- og balkongareal (TBA)
	Internt bruksareal (BRA-i)	Eksternt bruksareal (BRA-e)	Innglasset balkong (BRA-b)		
Garasje		24		24	
<b>SUM</b>		<b>24</b>			
<b>SUM BRA</b>	<b>24</b>				

## Romfordeling

Etasje	Internt bruksareal (BRA-i)	Eksternt bruksareal (BRA-e)	Innglasset balkong (BRA-b)
Garasje		Garasje	

## Kommentar

## Lovlighet

### Byggetegninger

Det foreligger ikke tegninger

*Kommentar:* Takstingeniøren er ikke fremvist byggemeldte og godkjente tegninger, det er derfor ikke mulig å vurdere lovligheten av dette bygget.

### Brannceller

Er det påvist synlige tegn på avvik i branncelleinnndeling ut ifra dagens byggt teknisk forskrift?

Ja  Nei

### Nyere håndverkstjenester

Er det ifølge eier utført håndverkstjenester på boligen siste 5 år?

Ja  Nei

### Krav for rom til varig opphold

Er det påvist avvik i forhold til rømningsvei, dagslysflate eller takhøyde?

Ja  Nei

*Kommentar:*

## Total fordeling mellom P-ROM og S-ROM

Tabellen under viser fordelingen av P-ROM og S-ROM etter veiledningen til NS 3940: 2012. Dette er til informasjon og til sammenligning. Tallene er omtrentlige, kan avvike fra faktiske målinger og er ikke juridisk bindende

	P-ROM( m2)	S-ROM( m2)
Enebolig	88	13
Garasje	0	24

# Befarings - og eiendomsopplysninger

## Befaring

Dato	Til stede	Rolle
04.9.2024	Thomas Dikvold	Takstingeniør
	Sissel Hågensen	Fullmektig

## Matrikkeldata

Kommune	gnr.	bnr.	fnr.	snr.	Areal	Kilde	Eieforhold
1833 RANA	20	19	635	0	311.8 m <sup>2</sup>	Kommunekart.com	Festet

Adresse	Festekontrakt	Neste justering	Utløpsdato
Roald Amundsens gate 16 A			

### Hjemmelshaver

Hågensen Odd Kjell

### Kommentar

Takstingeniøren besitter ingen informasjon ang. festeforholdet.

## Eiendomsopplysninger

### Beliggenhet

Eiendommen ligger sentrumsnært, om lag 0,5 km fra sentrum av Mo i Rana. Eiendommen ligger i Roald Amundsens gate. Eiendommen ligger med kort avstand til butikk, kjøpesenter, parker, restauranter og andre kultur/fritidstilbud. Mo i Rana er for øvrig et knutepunkt og kommunikasjons-senter på Nord-Helgeland, med jernbane, flyplass, europaveiforbindelse mellom nord-sør og øst-vest og har også en av landets største skipshavner. Mo i Rana byr på et rikt service- og kulturtilbud samt flere kjøpesenter, nisjebutikker, kafèer/restauranter mv. Rana og Helgeland er videre kjent for sin flotte natur med rike turmuligheter både ved kysten og til fjells.

### Adkomstvei

Eiendommen har adkomst via offentlig vei.

### Tilknytning vann

Eiendommen er tilknyttet offentlig vannverk, med privat stikkledning mellom boligen og det offentlige nettet.

### Tilknytning avløp

Eiendommen er tilknyttet offentlig avløp, med privat stikkledning mellom boligen og det offentlige nettet.

### Regulering

Området er regulert til boliger iht. reguleringsplan for "Mo (Preben Kragh)", plan-ID 2005. Ikrafttredelse 16.05.1950.

### Om tomten

Opparbeidet tomt med plen og prydbusker. Asfaltert innkjørsel og gårdsplass.  
Festet tomt som har ett areal på ca. 311m<sup>2</sup>.

### Kommuneplan

Kommuneplan for Mo og omegn (KDP2013). Ikrafttredelse 16.06.2014.

Takstingeniøren er ikke gjort kjent med planforslag eller igangsatte planlegginger som kan berøre eiendommen. Rekvirent/eier/selger plikter å opplyse om det er kjente eller fremtidige planlagte planforslag som kan berøre eiendommen.

### Konsesjonsplikt

Eiendommen er ikke underlagt konsesjonsplikt.

### Servitutter

Takstingeniøren besitter ingen informasjon om kjente servitutter tilhørende eiendommen.

Rekvirent/eier/selger plikter å lese rapporten og opplyse om eventuelle kjente servitutter eller andre opplysninger som kan være relevante for eiendommen.

### Heftelser

Takstingeniøren besitter ingen informasjon om kjente heftelser på eiendommen.

Rekvirent/eier/selger plikter å lese rapporten og opplyse om eventuelle kjente heftelser eller andre opplysninger som kan være relevante for eiendommen.

### Bebyggelsen

Bebyggelsen består av en sammenhengende enebolig fra 1963, bygd over 3 plan. Til boligen hører det med garasje.

Bebyggelsen i nærområdet består i hovedsak av tilsvarende småhusbebyggelse/villaeiendommer.

### Byggemåte

Støpt betongsåle på grunn, grunnmurer/kjelleryttervegger av betong og tresonitt.

Yttervegger av bindingsverk/reisverk av tre, utvendig tekket med stående kledning.

Saltak takkonstruksjon, utvendig tekket med profilerte stålblader.

### Parkering

Parkering i garasjen og på egen tomt.

### Oppvarming

Boligen blir varmet opp med luft-til-luft varmepumpe, vedfyring og annen elektrisitet.

## Skattetakst og formuesverdi

Skattetakst	År	Kommentar
2 693 887	2024	I følge opplysninger gitt av Rana Kommune.

## Siste hjemmelovergang

Kjøpesum	År
0	1966

## Forsikring

Selskap	Avtalenr	Type	Forsikringssum	Årlig premie
Ukjent		Fullverdi		10 000
<b>Kommentar</b> Beløp estimert av takstingeniøren.				

# Kilder og vedlegg

## Dokumenter

Beskrivelse	Dato	Kommentar	Status	Sider	Vedlagt
Egenerklæring		Egenerklæring eksiterer ikke, da boligen er rekvirert som dødsbo.	Finnes ikke		Nei
Dokumentasjon av utførte arbeider på våtrom		Dokumentasjon finnes ikke.	Finnes ikke		Nei
Grunnkart	04.09.2024	Kart over eiendommen.	Gjennomgått		Nei
Rekvirent	04.09.2024	Opplysninger gitt ved befarings.	Gjennomgått		Nei
Bilder	04.09.2024	Bilder av eiendommen for egen kvalitetssikring.	Gjennomgått		Nei
Eiendomsverdi AS	10.09.2024	Diverse eiendomsinformasjon samt kvalitetssikring og kontroll av markedspris i nærområde.	Gjennomgått		Nei
Ambita AS	04.09.2024	Diverse eiendomsinformasjon.	Gjennomgått		Nei
Godkjente bygningstegninger	30.05.1962	Godkjente bygningstegninger på deler av boligen.	Gjennomgått		Nei
Ferdigattest		Det er ikke utstedt ferdigattest for boligen.	Finnes ikke		Nei
Diverse samsvarserklæringer		Samsvarserklæringer er ikke fremvist.	Ikke gjennomgått		Nei

# Tilstandsrapportens avgrensninger

## STRUKTUR • REFERANSENIVÅ • TILSTANDSGRADER

- Rapporten er basert på innholds krav i Forskrift til avhendingslova (tryggere bolighandel). Formålet er å gi en tilstandsanalyse til bruk for den som bestiller og/eller i et salg til forbruker, og ikke for andre tredjeparter. Rapportens omfang, struktur, metode og begrepsbruk følger i hovedsak Norsk Standard NS 3600:2018 (Teknisk tilstandsanalyse ved omsetning av bolig), samt Takstbransjens retningslinjer ved tilstandsrapportering for boliger og Takstbransjens retningslinjer for arealmåling.
- Tilbakeholdt eller uriktig informasjon som har betydning for vurderingen, er ikke bygningssakkyndiges ansvar. Rapporten beskriver avvik, altså en tilstand som er dårligere enn referansenivået. Rapporten framhever normalt ikke positive sider ved boligen ut over det som fremgår av tilstandsgradene.
- Tilstanden angis i rapporten og gir uttrykk for en gitt forventet tilstand blant annet vurdert ut fra alder og normal bruk slik:

i) **Tilstandsgrad 0, TG0:** Ingen avvik eller skader. I tillegg må bygningsdelen være tilnærmet ny, mindre enn 5 år, og det foreligger dokumentasjon på faglig god utførelse.

ii) **Tilstandsgrad 1, TG1:** Mindre avvik. Normal slitasje. Strakstiltak ikke nødvendig. TG1 kan gis når bygningsdelen er tilnærmet ny og det ikke foreligger dokumentasjon på faglig god utførelse.

iii) **Tilstandsgrad 2, TG2:** Vesentlige avvik, og mindre avvik som etter NS 3600 gir TG 2, men som ikke nødvendigvis krever umiddelbare tiltak. I denne rapporten kan TG2 i Rapportsammendrag være inndelt i TG2 som krever tiltak og de som ikke krever umiddelbare tiltak. Konstruksjonen har normalt enten feil utførelse, en skade eller symptomer på skade, sterk slitasje eller nedsatt funksjon. Vedlikehold eller tiltak trengs i nær fremtid, det er grunn til å varsle fare for skader på grunn av alder eller overvåke spesielt på grunn av fare for større skade eller følgeskade. For skjulte konstruksjoner vil alder i seg selv være et symptom som kan gi TG2. For synlige konstruksjoner kan alder sammen med andre symptomer og momenter gi TG2. Avvik under TG2 kan gis sjablongmessig anslag.

iv) **Tilstandsgrad 3, TG3:** Store eller alvorlige avvik. Kraftige symptomer på forhold som man må regne med trenger utbedring straks eller innen kort tid. Påvist funksjonssvikt eller sammenbrudd. Avvik under TG3 skal gis sjablongmessig anslag.

v) **Tilstandsgrad TGiU:** Ikke undersøkt/ikke tilgjengelig for undersøkelse.

- Ved TG0 og TG1 gis det normalt ingen begrunnelse for valg av tilstandsgrad, fordi bygningen eller bygningsdelen da bare har normal slitasje. For anbefalte tiltak ved TG2 og TG3 må bruker av rapporten vurdere om tiltakene er nødvendige og lønnsomme. Hva det vil koste å utbedre rom eller bygningsdeler er et sjablongmessig anslag basert på registrert avvik og angitte tiltak i rapporten. Anslaget er gitt på generelt grunnlag og basert på erfaringstall i seks intervaller, og kan ikke forveksles med en konkret vurdering og tilbud fra en entreprenør eller håndverker. Det må eventuelt innhentes tilbud for en nærmere undersøkelse, og konkret og nøyaktig vurdering av utbedringskostnad. Kostnader til ikke oppdagede avvik/utbedringer/feil kan forekomme. Utbedringskostnad avhenger av personlige preferanser og markedspris på materialer og tjenesteyter.

## PRESISERINGER

- Avvik vurderes ut fra tekniske forskrifter på godkjenningstidspunktet for bygget. Noen bygningsdeler vurderes

etter gjeldende teknisk forskrift på befaringstidspunktet. Dette gjelder blant annet:

i) Bad, vaskerom (våtrom)

ii) Forhold rundt brann, rømming, sikkerhet, for eksempel rekkverkshøyder/åpninger, ulovlige bruksendringer, brannceller mv.

- For skjulte konstruksjoner slik som vann og avløp uten dokumentasjon, er kvalitet og alder vurdert.

- Fastmonterte installasjoner, for eksempel innfelt belysning (downlights), demonteres ikke for å sjekke dampspærren bak. Dette av hensyn til bygningssakkyndiges kompetanse og risikoen for skade.

- Kontroll av fukt i konstruksjonen ved hulltaking i bad og vaskerom (våtrom), rom under terreng (kjelleretasje, underetasje og sokkeletasje) eller andre bygningsdeler skjer etter eiers aksept. Hulltaking av våtrom og rom under terreng kan unntaksvis unnlates, se Forskrift til Avhendingsloven.

- Kontroll av romfunksjoner for P-ROM utføres kun når det ikke foreligger godkjente og byggemeldte tegninger, eller når tegninger ikke stemmer med dagens bruk.

- Bygningssakkyndig gir en forenklet vurdering av branntekniske forhold og elektriske installasjoner i boligen dersom det er mer enn fem år siden sist boligen hadde el-tilsyn. Bygningssakkyndig kan anbefale å konsultere offentlige myndigheter eller kvalifisert elektrofaglig fagperson ved behov for grundigere undersøkelser.

## TILLEGGSENDERSØKELSER

Etter avtale kan tilstandsanalysen utvides til også å omfatte tilleggsendersøkelser utover minimumskravet i forskriften.

## BEFARINGEN

Rapporten gir en vurdering av byggverk og bygningsdeler som bygningssakkyndig har observert, og som fremkommer av Forskrift til avhendingsloven. Rapporten er likevel ingen garanti for at det ikke kan finnes skjulte feil, skader og mangler. NS 3600:2018 (Teknisk tilstandsanalyse ved omsetning av bolig) har undersøkelsesnivå fra 1 til 3, der undersøkelsesnivå 1 er det laveste og baseres på visuell observasjon. Rapporten baseres på undersøkelsesnivå 1 med få unntak (våtrom og rom under terreng). I praksis betyr dette at gjennomføringen av befaringen begrenses som følger:

- Det utføres kun visuelle observasjoner på tilgjengelige flater uten fysiske inngrep (f.eks. riving).

- Flater som er skjult av snø eller på annen måte ikke er tilgjengelig eller skjult, blir ikke kontrollert. Det foretas ikke funksjonssprøving av bygningsdeler, som isolasjon, piper, ventilasjon, el. anlegg, osv.

- Det gis ingen vurdering av boligens tilbehør, hvite- og brunevarer og annet inventar. Dette gjelder også integrert tilbehør.

- Inspisering av yttertak er basert på det som er synlig, normalt på insiden fra loftet og utvendig fra stige/bakkenivå. Befaring av tak må være sikkerhetsmessig forsvarlig for å kunne gjennomføres.

- Stikkprøvetakninger er utvalgt tilfeldig og kan innebære kontroll under overflaten med spiss redskap eller lignende.

# Tilstandsrapportens avgrensninger

## UTTRYKK OG DEFINISJONER

- Tilstand: Byggverkets eller bygningsdelens tekniske, funksjonelle eller estetiske status på et gitt tidspunkt.
- Symptom: Observerbart forhold som gir indikasjon på hvilken tilstand et byggverk eller en bygningsdel befinner seg i. Benyttes ved beskrivelse av avvik.
- Skadegjørere: Zoologiske eller biologiske skadegjørere, i hovedsak råte, sopp og skadedyr.
- Fuktøk: Overflatesøk med egnet søkeutstyr (fuktindikator) eller visuelle observasjoner.
- Fuktmåling: Måling av fuktinnhold i materiale eller i bakenforliggende konstruksjon ved bruk av egnet måleutstyr (blant annet hammerelektrode og pigger).
- Utvidet fuktøk (hulltaking): Boring av hull for inspeksjon og fuktmåling i risikoutsatte konstruksjoner, primært i tilstøtende vegger til bad, utforede kjellervegger og eventuelt i oppforede kjellergulv.
- Normal slitasjegrade: Forventet nedsliting av materiale i overflaten som er basert på enkle visuelle observasjoner. Kan vurderes sammen med bygningsdelens alder.
- Forventet gjenværende brukstid: Anslått tid et byggverk eller en del av et byggverk fortsatt vil være tjenlig for sitt formål (NS3600, Termer og definisjoner punkt 3.9)

## AREALBEREGNING FOR BOENHETER

- Areal fastsettes etter Forskrift til avhendingsloven og Norsk Standard 3940 Areal- og volum-beregninger av bygninger fra 2023.
- Areal oppgis i hele kvadratmeter i rapporten, og gjelder for det tidspunkt oppmålingen fant sted.
- Bruksareal (BRA) er det måleverdige arealet som er innenfor omsluttete vegger målt i gulvhøyde (bruttoareal minus arealet som opptas av yttervegger). I tillegg til gulvhøyde gjelder regler om fri bredde for at arealet skal være måleverdig, med betydning for BRA av for eksempel loft med skråtak. BRA består av internt bruksareal (BRA-i), eksternt bruksareal (BRA-e) og innglasset balkong mv (BRA-b). Terrasse- og balkongareal (TBA) opplyses der tilstandsrapporten skal benyttes i boligomsetningen og der det er aktuelt. I tillegg kan gulvareal (GUA) og areal med lav takhøyde (ALH) opplyses sammen med BRA der det er aktuelt og en del av oppdraget. Rom skal ha atkomst og gangbart gulv for å kunne regnes som BRA/måleverdig areal.
- Arealet måles og oppgis dersom arealet oppfyller krav til måleverdighet, slik som at arealet må ha minst en bredde på 0,6m og minst en høyde på 1,9 m osv. Et rom kan være i strid med teknisk forskrift og mangle godkjenning hos kommunen for den aktuelle bruken, uten at dette får betydning for om arealet måles og oppgis i tilstandsrapporten. Når arealet måles tas det ikke hensyn til om arealet er lovlig oppført eller om bruken er lovlig, bruksendringer, lysforhold eller andre sikkerhetsmangler.
- Eiendommens markedsverdi kan ikke baseres på en rent matematisk beregning i forhold til antall kvadratmeter opplyst i rapporten. Opplysninger om areal kan altså ikke alene benyttes for beregning av eiendommens verdi.

• Rom som ligger utenfor boenheten, men som eier har påvist og/eller opplyst at tilhører boenheten, er oppmålt og inkludert i BRA-e. Det er ikke fremvist dokumentasjon på at rommet tilhører boenheten, med mindre dette er angitt særskilt. Rom utenfor boenheten kan omdisponeres av borettslaget/sameiet og dette kan påvirke boligens BRA. Vær oppmerksom på at NS 3940:2023 og eierseksjonsloven har ulik definisjon av fellesareal. Ved arealmåling gjelder NS 3940:2023 som definerer fellesareal slik: "Delen av bygning som brukes av to eller flere bruksenheter eller til bygningens forvaltning, drift eller vedlikehold.

• I en overgangsperiode skal rapporter som benyttes i boligomsetningen eller dersom det er en del av oppdraget også opplyse om fordelingen mellom P-ROM og S-ROM med utgangspunkt i definisjonene som fremkommer av veiledningen til Norsk Standard 3940 Areal- og volum-beregninger av bygninger fra 2012. Fordelingen mellom P-ROM og S-ROM er basert på veiledningen og bygningssakkyndiges eget skjønn. P-ROM er måleverdige rom som benyttes til kort eller langt opphold. S-ROM er måleverdige rom som benyttes til lagring, og tekniske rom. Bruken av et rom på befaringstidspunktet har betydning for om rommet defineres som P-ROM eller S-ROM. Dette betyr at rommet både kan være i strid med teknisk forskrift og mangle godkjenning i kommunen for den aktuelle bruken, uten at dette vil få betydning for valg av arealkategori.

• Se øvrig informasjon om areal i rapporten, Norsk Standard 3940 (2012 og 2023) og veiledningen til disse.

## PERSONVERN

iVerdi AS, bygningssakkyndig og takstforetaket behandler personopplysninger som bygningssakkyndig trenger for å kunne utarbeide rapporten. Personvernerklæring med informasjon om bruk av personopplysninger og dine rettigheter finner du her [Personvernerklæring - iVerdi](#)

## DELING AV PERSONOPPLYSNINGER FOR TRYGGERE BOLIGHANDEL OG MULIG RESERVASJON

Norsk takst og deres samarbeidspartnere benytter personopplysninger fra rapporten for analyse- og statistikkformål, samt utvikling og drift av produkter og tjenester for takstbransjen og andre aktører i bolig-omsetningen. Les mer om dette og hvordan du kan reservere deg på <https://www.norsktakst.no/norsk/om-norsk-takst/personvernerklæring/reservasjon/>

Vendu lager en boliganalyse basert på opplysninger fra rapporten. Les mer om dette og hvordan du kan reservere deg her: <https://samtykke.vendu.no/IB1056>

## KLAGEORDNING FOR FORBRUKERE

Er du som forbruker misfornøyd med bygningssakkyndiges arbeid eller opptreden ved taksering av bolig eller fritidshus, se [www.takstklagenemnd.no](http://www.takstklagenemnd.no) for mer informasjon