

aktiv.





Daglig leder / Eiendomsmegler

Thomas Johan Nilsen

Mobil 454 19 945

E-post thomas.johan.nilsen@aktiv.no

Aktiv Porsgrunn

Kammerherreløkka 5, 3916 Porsgrunn

Nøkkelinformasjon

Prisant.: Kr 2 800 000,-
Fellesgjeld: Kr 392 197,-
Omkostn.: Kr 1 390,-
Total ink omk.: Kr 3 193 587,-
Felleskostn.: Kr 7 281,-
Selger: Marlene Ånnerød Thorsdal
Geir Sørensen
Nina Vesteng
Steinar Vesteng
Martine Ånnerød Sørensen

Salgsobjekt: Andelsleilighet
Eierform: Andel
Byggeår: 1985
BRA-i/BRA Total 120/127 kvm
Tomtstr.: 14386 kvm
Soverom: 2
Antall rom: 3
Gnr./bnr. Gnr. 50, bnr. 136
Andelsnr.: 3518
Oppdragsnr.: 1317260042

Flott halvpart av tomannsbolig med garasje. Innbydende og solrik terrasse og hage.

Flott halvpart av tomannsbolig over to etasjer, beliggende i et attraktivt og barnevennlig område.

Boligen byr på en romslig og lys stue, samt et fint kjøkken med tilhørende spisestue. Videre inneholder boligen to soverom, bad, eget toalettrom og vaskerom. Det er også boder med gode lagringsmuligheter.

Innbydende og solrikt uteområde bestående av romslig terrasse og hage. På terrassen er det god plass til sittegrupper og grill, og den oppleves som privat med levegger som skjermer for innsyn og vind.

Parkering på egen gårds plass, samt garasje i felles anlegg.

Boligen tilhører Rødsåsen Borettslag, som ligger skjermet til i en blindvei uten gjennomgangstrafikk.

Kort avstand til barnehager, skoler, dagligvarebutikker og flotte tur- og rekreasjonsområder.



Innhold

Nøkkelinformasjon	2
Om eiendommen	4
Plantegning	36
Tilstandsrapport	38
Egenerklæring	61
Energiattest	76
Nabolagsprofil	81
Budskjema	90

Om eiendommen

Om boligen

Areal

BRA - i: 120 kvm

BRA - e: 7 kvm

BRA totalt: 127 kvm

TBA: 44 kvm

Bruksareal fordelt på etasjer

1. etasje

BRA-i: 58 kvm To soverom, bad, toalettrom, vaskerom, gang, entré og to boder.

BRA-e: 7 kvm Utvendig bod.

2. etasje

BRA-i: 62 kvm Stue og kjøkken.

TBA fordelt på etasjer

2. etasje

44 kvm Sydvendt terrasse.

Tomtetype

Eiet

Tomtestørrelse

14386 kvm

Tomtebeskrivelse

Tomten på baksiden fremstår som pent opparbeidet og innbydende. Her er det en sydvendt og romslig terrasse med god plass til sittegrupper og grill. Terrassen har gode solforhold og er utstyrt med markise. Den er delvis inngjerdet og oppleves som privat, med levegger som skjermer for innsyn og vind. Fra terrassen er det direkte adkomst til hage med grøntareal, beplantning og busker.

Tomten på forsiden består av hage med hekk, prydbusker, blomsterbed og internevei opparbeidet med belegningsstein, samt asfaltert adkomst og parkeringsmuligheter ved inngangsdøren. I gårdsplassen er det også oppført en utvendig bod med gode oppbevaringsmuligheter.

Eiendommen disponerer uteområdene på både for- og baksiden som naturlig tilhører boligen, men arealene inngår i borettslagets felles tomt.

Tomten er en felles eiertomt som tilhører borettslaget, og utgjør ca. 14 386 kvm ifølge opplysninger fra forretningsfører. Tomtestørrelsen er oppgitt av forretningsfører, og eventuelle avvik i areal og/eller tomtegrenser kan derfor ikke påberopes som mangel.

Beliggenhet

Eiendommen har en attraktiv og sentral beliggenhet i et etablert og barnevennlig boligområde på Rødsåsen. Boligen tilhører Rødsåsen Borettslag, som ligger skjermet og til i en blindvei uten gjennomgangstrafikk. Nabolaget passer utmerket for både barnefamilier, førstegangskjøpere og voksne som ønsker nærhet til det meste.

Fra eiendommen er det kort gangavstand til barnehager, barneskoler med skolefritidsordning (SFO) og ungdomsskole. I tilknytning til ungdomsskolen ligger Tveten aktivitetspark, med blant annet fotballbaner, Eidangerhallen, beachvolleyballbane og frisbeegolfbane.

Det er gode tur- og rekreasjonsmuligheter i området. Uræddløypa på Stridsklev og gang- og sykkelstien rundt Gunnekleivfjorden på Herøya er populære turmål, med gode muligheter for både mosjon og naturopplevelser.

Dagligvarehandel gjøres enkelt med kort avstand til både Rema 1000 på Stridsklev og Meny Flåtten. I tillegg ligger Porsgrunn sentrum kun en kort kjøretur unna, med et bredt utvalg av servicetilbud, kulturtilbud og spisesteder. Down Town kjøpesenter byr videre på et variert og godt utvalg av butikker.

Det er også gangavstand til bussholdeplass med gode kollektivforbindelser til sentrum og øvrige områder.

Adkomst

Fra Porsgrunn sentrum kjører du opp Deichmannsgate mot Stridsklev. På toppen tar du til venstre mot Eidanger, før du tar første vei til høyre inn på Rødsåsen. Følg veien videre og ta første stikkvei til venstre. Eiendommen ligger på venstre side, godt synlig med «Til salgs»-plakat fra Aktiv Eiendomsmegling.

Det vil bli skiltet ved fellesvisninger.

Barnehage/Skole/Fritid

Barnehager:

- Flåtten barnehage (1-5 år): 700 m
- Eidanger barnehage (0-5 år): 900 m
- Spire & Gro Skogtoppen barnehage (1-5 år): 1.2 km

Skoler:

- Tveten skole (1-7 kl.): 1.6 km
- Stridsklev skole (1-7 kl.): 1.6 km
- Grønli skole (1-7 kl.): 1.6 km
- Tveten ungdomsskole (8-10 kl.): 1.8 km
- Porsgrunn videregående skole Sør: 4.8 km
- Porsgrunn videregående skole: 5.5 km

Informasjon om barnehager og skoler er hentet fra Nabolagsprofilen og innhentet fra ulike offentlige og private kilder, og det kan forekomme feil eller mangler i dataene. Distanser er beregnet basert på korteste kjørbare vei eller gangvei (der kjente gangveier er inkludert i datagrunnlaget). Dersom skole- og barnehagetilbud er av betydning for kjøpet, må det rettes en særskilt henvendelse til kommunen for oppdatert informasjon.

Bygningssakkyndig

Sørø Taksering AS

Type rapport

Tilstandsrapport

Byggemåte

Boligen er gjennomgått av bygningskyndig, og det er utarbeidet tilstandsrapport som følger vedlagt i salgsoppgaven. Rapporten gir en teknisk gjennomgang av boligen, hvor eventuelle avvik, risiko og anbefalte tiltak er beskrevet.

Takstmannens overordnede vurdering er at boligen i hovedsak fremstår fra byggeåret og er i teknisk god stand. Det må imidlertid påregnes vedlikehold og oppgraderinger, da flere bygningsdeler har nådd eller nærmer seg forventet levetid.

I rapporten benyttes tilstandsgrader (TG) for å angi avvik og behov for tiltak. Nedenfor følger en kort oppsummering av byggemåte samt registrerte forhold med tilstandsgrad 2 (TG2) og tilstandsgrad 3 (TG3). For øvrig vises det til rapporten for nærmere beskrivelser og vurderinger.

Bygningen er, ifølge rapporten, oppført på støpt fundament mot grunn. Yttervegger er oppført som bindingsverk og er kledd utvendig med både stående tømmermannskledning og liggende dobbelfalset trekledning. Etasjeskille av bjelkelag i tre. Saltak av trekonstruksjoner tekket med dobbeltrikum betongtakstein. Vinduer med 3-lags isolerglass. Terrassedør med 2-lags energiglass og ytterdør med 2-lags isolerglass.

Til informasjon har borettslaget har i senere tid totalrenoverte tak, utbedret råteskader, nymalte overflater, nye ytterdører og utskiftede vinduer der det har vært behov.

Forhold som har fått tilstandsgrad 2 (TG2):

- Drenering: På grunn av alder.
- Terrenghold: Ikke tilstrekkelig terrenghold vekk fra konstruksjonen.
- Yttervegger: Manglende lufting i underkant av kledning samt for liten avstand mellom kledning og terreng.
- Vinduer: På grunn av alder.
- Loft (konstruksjonsoppbygging): Manglende eller utilstrekkelig ventilering av loftsrommet.
- Bad: Manglende beskyttelse i underkant av panelplater.
- Vaskerom: Overflateslitasje.
- Kjøkken: Manglende komfyrvakt og lekkasjesikring samt skade på platetopp.
- Vann- og avløpsrør: Vann- og avløpsinstallasjoner har materialer og alder som tilsier økt slitasje over tid. Utvendige vann- og avløpsledninger er ikke synlige og var ikke tilgjengelige for inspeksjon.

Forhold med tilstandsgrad 3 (TG3):

- Terrasse: Manglende rekkverk på trapp samt naturlig slitasje på overflatebehandling av terrassebord.
- Bad: Utførelse uten tilstrekkelig tetting i hjørner, rundt rørgjennomføringer og ved sluk.
- Vaskerom: Utførelse uten tilstrekkelig tetting rundt rørgjennomføringer.

I tillegg er ventilasjonsanlegget gitt TG3 grunnet skader på ventilasjonsrør, noe som kan påvirke luftutskiftingen i boligen. Det opplyses at ventilasjonsforholdet vil bli utbedret før overtakelse.

Andre merknader:

- Innvendige rekkverk og håndreker er ikke i henhold til dagens forskrifter.
- Det foreligger ikke dokumentasjon på tilsyn fra brann- og feiervesenet.
- Det er observert sprekker i støttemur under terrasse, som bør vurderes nærmere.

For mer informasjon se vedlagte tilstandsrapport avholdt den 13.03.2026 av Sørø Taksering AS, som gir en teknisk beskrivelse av boligen.

Sammendrag selgers egenerklæring

Selger opplyser at boligen selges som dødsbo, og at selger ikke har bebodd eiendommen. Opplysningene er derfor i begrenset grad basert på egen kjennskap til boligens tilstand.

Selger opplyser at det minste vinduet i stuen er noe tregt å åpne, og at dette vil bli utbedret før salg.

Videre opplyses det om at ventilasjon fra bad, WC og vaskerom ikke fungerer som forutsatt. Det er inngått avtale med borettslaget om utbedring av forholdet.

Fullstendig egenerklæringsskjema følger vedlagt i salgsoppgaven. Det tas forbehold om at selger kan ha blitt gjort oppmerksom på nye forhold etter utfylling, og at ytterligere opplysninger derfor kan fremkomme i salgsoppgaven eller tilstandsrapporten.

Standard

Boligen går over to etasjer og fremstår med normal standard, hvor det må påregnes noe oppgraderingsbehov.

Stuen er romslig og lys, med en åpen og luftig utforming som gir gode møbleringsmuligheter. Store vindusflater slipper inn rikelig med naturlig lys, og det er god plass til flere sittegrupper. Stuen er utstyrt med både varmepumpe og peisovn. Fra stuen er det direkte utgang til terrasse og hage.

Kjøkkenet har en pen og funksjonell innredning med rammefronter og laminat benkeplate med nedfelt kjøkkenvask. Mellom benkeplate og overskap er det montert kjøkkenplater. Kjøkkenet er utstyrt med integrerte hvitevarer som platetopp, ventilator, stekeovn, mikro, oppvaskmaskin og kjøleskap. I en åpenløsning med kjøkkenet er det en spisestue med god plass til et spisebord.

Badet er innredet med dusjkabinett, toalett og baderomsmøbel med heldekkende servant, to romslige underskuffer samt speil med belysning. Rommet har gulvbelegg med varmekabler, malte panelplater på vegger og tak-ess i himling. Badet fremstår med normal standard ut fra bruk, og det må påregnes oppgraderinger for å tilfredsstille dagens krav.

Eget gjestetoalett med toalett og servant med tilhørende speilskap. Rommet har en enkel og funksjonell utforming.

Vaskerommet er praktisk utformet med gulvbelegg, tapet på vegger og tak-ess i himling. Det er varmekabler i gulvet. Rommet fremstår med normal standard ut fra byggeår og bruk, og det må påregnes oppgraderinger for å tilfredsstille dagens krav.

Boligen har to soverom beliggende i 1. etasje, med nærhet til både bad og toalettrom. Hovedsoverommet fremstår som romslig, med god plass til dobbeltseng, tilhørende møblement og garderobeløsning. Det andre soverommet egner seg godt som barnerom, gjesterom eller kontor.

I 1. etasje er det flere boder med gode lagringsmuligheter.

Innbo og løsøre

Bransjens liste over løsøre og tilbehør legges til grunn for salget dersom ikke annet fremkommer av salgsoppgaven. Listen følger vedlagt salgsoppgaven. Det er full avtalefrihet om hva som skal følge med boligen ved salg. Hvis hvitevarer og/eller

annet teknisk utstyr medfølger, gis det ingen garantier i forhold til tilstand, funksjonalitet og levetid på disse.

Se også beskrivelser under punktet om standard. Løsøre/tilbehør som gardinstenger/ oppheng, frittstående hvitevarer samt dekodere og modem følger i utgangspunktet ikke med i handelen. Dekodere og modem kan være borettslagets/aksjelagets/ sameiets eiendom og skal da følge med. Det gis ingen garantier i forhold til medfølgende løsøre/tilbehør.

Hvitevarer

Kun hvitevarer som er spesifikt angitt i salgsoppgaven, følger med. Dette gjelder uavhengig av om hvitevaren(e) eventuelt kan anses som integrerte.

TV/Internett/Bredbånd

Borettslaget har grunnpakke for TV og internett fra Telenor inkludert i felleskostnadene.

Parkering

Parkering i gårdsplass foran boligen.

Det medfølger garasje plass i felles garasjeanlegg på borettslagets tomt. Dette er skriftlig opplyst av forretningsfører i boligopplysninger rekvirert i forbindelse med salget.

Det er også gjesteparkering på borettslagets tomt.

Forsikringsselskap og Polisenummer

If Skadeforsikring NUF, polisenummer SP0003217084

Radonmåling

Det er ikke foretatt radonmålinger. Boligen ligger i et området med moderat til lavt konsentrasjon av radon. Se https://geo.ngu.no/kart/radon_mobil/. På generelt grunnlag anbefales det å utføre målinger og dokumentere forholdet rundt radon.

Diverse

Areal i salgsoppgaven er hentet fra tilstandsrapporten. Rekkehusleilighetens areal oppgis i BRA (bruksareal), som deles i underkategoriene BRA-i (arealet innenfor boenheten), BRA-e (arealet utenfor boenheten(e) og som tilhører denne, slik som for eksempel boder hvor adkomsten er utenfor boenheten), og BRA-b (arealet av innglasset balkong, veranda eller altan når denne er tilknyttet boenheten). TBA er arealet av terrasser, åpne balkonger og åpen altan tilknyttet boenheten.

Foretaket og Aktiv-kjeden har flere samarbeidspartnere som tilbyr produkter eller tjenester i forbindelse med gjennomføringen av megleroppdraget:

- Sørø Taksering AS
- Fotograf Boligfotograf1
- Skagerrak Sparebank/Banker i Eika-alliansen tilbyr finansielle tjenester
- I forbindelse med forberedelse av salget, innhenter vi informasjon om eiendommen hovedsakelig fra vår samarbeidspartner Ambita
- Fremtind leverer boligselgerforsikring, samt tilbyr andre forsikringer
- Help Forsikring leverer boligkjøperforsikring
- Vend Marketplaces, eier av annonseplattformen Finn.no
- Overo leverer oppgjørsskjema og overtakelsesprotokoll. Kundene tilbys ulike leverandører for strøm og alarm avhengig av tilbydere i området. Meglerforetaket mottar betaling for tilleggstenestene
- Signicat leverer digitale løsninger for signering av dokumenter
- Vitec Megler leverer salgsstøttesystemet, herunder elektronisk løsning for budgivning

Energi

Oppvarming

Nyere varmepumpe og peisovn i stue 2. etasje.

Varmekabler i gulvet på bad, vaskerom, begge soverom og gang.

Ellers elektrisk oppvarming.

Informasjon om strømforbruk

Selger har ikke bebodd boligen og har derfor ikke kjennskap til leilighetens strømforbruk.

Selger har inngått avtale om Norgespris for strøm. Avtalen er knyttet til målepunktet, følger eiendommen og løper frem til 31.12.2026. For mer informasjon vises det til NVE (www.nve.no).

Energimerke

E

Informasjon om energiklasse

Alle som skal selge eller leie ut eiendom må som hovedregel energimerke boligen og fremskaffe en energiattest. Unntak gjelder blant annet for frittstående bygninger med bruksareal på mindre enn 50 kvm. Det er eier som plikter å fremlegge energiattest og eier er selv ansvarlig for at opplysningene er riktige. For ytterligere informasjon se www.enova.no/nb/energimerking/energimerk-din-bolig. Dersom eier har energimerket boligen vil komplett energiattest fås ved henvendelse til megler.

Borettslaget/Økonomi

Total prisantydning eksklusiv omkostninger og fellesgjeld

Kr 2 800 000,-

Omkostninger kjøper

Kr 2 800 000,- (Prisantydning)

Kr 392 197,- (Andel av fellesgjeld)

Kr 3 192 197,- (Pris inkl. fellesgjeld)

Omkostninger

Kr 300,- (Panteattest kjøper)

Kr 545,- (Tinglysningsgebyr hjemmelsoverføring)

Kr 545,- (Tinglysningsgebyr pantedokument)

Kr 8 900,- (Boligkjøperforsikring - fem års varighet (valgfritt))

Kr 2 800,- (Advokatforsikring for boligeiere - ett års varighet (valgfritt))

Kr 1 390,- (Omkostninger totalt)

Kr 10 290,- (med Boligkjøperforsikring - fem års varighet)

Kr 13 090,- (med Boligkjøperforsikring inkludert ett år med Advokatforsikring for boligeiere)

Kr 3 193 587,- (Totalpris. inkl. omkostninger)

Kr 3 202 487,- (Totalpris. inkl. omkostninger (med Boligkjøperforsikring - fem års varighet))

Kr 3 205 287,- (Totalpris. inkl. omkostninger (med Boligkjøperforsikring inkludert ett år med Advokatforsikring for boligeiere))

Regnestykket forutsetter at det kun tinglyses ett pantedokument og at eiendommen selges til prisantydning. Det tas forbehold om endringer i offentlige avgifter/gebyrer.

Informasjon om kommunale avgifter

Kommunale avgifter er inkludert i felleskostnadene.

Formuesverdi primærbolig

Kr 752 383,- for år 2024

Formuesverdi sekundærbolig

Kr 3 009 530,- for år 2024

Informasjon om formuesverdi

Stortinget har vedtatt en ny modell for beregning av formuesverdi for primærbolig fra

skatteåret 2026. Den nye beregningsmodellen beregner boligverdier basert på grunnkretser i stedet for kommuner. Dette kan medføre at markedsverdien settes høyere eller lavere enn tidligere. Modellen gir vesentlig høyere formuesverdier for boliger over 10 millioner kroner, noe som kan medføre betydelig skatteøkning. Det tas forbehold om at formuesverdien kan endres ved endelig fastsettelse.

Regel for formuesverdien av primærbolig: Formuesverdien er 25 % av beregnet eller dokumentert markedsverdi opp til 10 millioner kroner, og deretter 70 % av det som overstiger 10 millioner kroner.

Regel for formuesverdien av sekundærbolig: Formuesverdien er 100 % av beregnet eller dokumentert markedsverdi.

Kjøper bærer risikoen for eventuell skatteøkning.

Formuesverdien er den verdien som blir lagt til grunn for eventuell beregning av formuesskatt. Ytterligere informasjon finnes på skatteetaten.no.

Andre utgifter

Utover det som er nevnt under punktet «Felleskostnader», påløper kostnader til eksempelvis strøm, innboforsikring, innvendig vedlikehold og eventuell oppgradering av kanalpakker og linjehastighet til TV og internett.

Tilbud om lånefinansiering

Aktiv Eiendomsmegling samarbeider med sparebankene i Eika Alliansen om formidling av finansielle tjenester. Ta gjerne kontakt med megler for formidling av et uforpliktende tilbud om finansiering. Meglerforetaket kan motta provisjon ved formidling av finansielle tjenester.

Boenheten

Felleskostnader inkluderer

Felleskostnadene utgjør kr 7 281,- per måned og inkluderer renter og avdrag på andel fellesgjeld, kommunale avgifter, felles bygningsforsikring, festeavgift, TV og internett (grunnpakke), brøyting og strøing, honorar til styret og forretningsfører samt øvrige driftskostnader.

Felleskostnadene er fordelt som følger:

- Driftskostnader: kr 4 707,-
- Renter lån: kr 1 702,-
- Avdrag lån: kr 814,-

Tilleggsytelser:

- Administrasjonsgebyr GBBL - garasjer: kr 8,-

- Garasjeleie: kr 50,-

Vedrørende garasje: Denne skal følge boligen ved salg. Forretningsfører har opplyst at det ikke påløper egne garasjegebyrer.

I tillegg kommer en årlig medlemskontingent til boligbyggelaget på kr 250,-.

Felleskostnadene justeres i henhold til borettslagets faktiske utgifter, normalt én til to ganger per år.

Felleskostnader pr. mnd

Kr 7 281,-

Andel fellesgjeld

Kr 392 197,-

Andel fellesgjeld år

2026

Fellesgjeld pr. dato

20.03.2026

Avdrag fellesgjeld

Kr 814,-

Rentekost. fellesgjeld

Kr 1 702,-

Andel fellesformue

Kr 47 736,-

Andel fellesformue dato

31.12.2025

Borettslaget

Borettslagsnavn

Rødsåsen Borettslag

Organisasjonsnummer

953789515

Andelsnummer

3518

Om borettslaget

Boligen er tilknyttet Rødsåsen Borettslag.

Styreleder er Bjørn Kronstad, tlf.: 402 16 753, e-post: bjorn.kronstad@outlook.com

Forretningsfører er Grenland Boligbyggelag, tlf.: 35 57 31 00, e-post: post@gbbl.no

De viktigste sakene styret har arbeidet med de senere årene, har vært knyttet til utskiftings- og vedlikeholdsarbeider:

Det er de to siste årene gjennomført en omfattende oppgradering av den utvendige bygningsmassen. Inneværende år har det særlig vært fokus på:

- Utskifting av samtlige ytterdører som ikke tidligere var skiftet
- Utskifting av vinduer der det er meldt inn behov

Arbeidene er nå sluttført. Borettslaget har i dag fått totalrenoverte tak, utbedret råteskader, nymalte overflater, nye ytterdører og utskiftede vinduer der det har vært behov.

Styret har også hatt fokus på økonomi. Det er lagt vekt på å opprettholde en sunn økonomi og holde felleskostnadene på et stabilt nivå. I denne forbindelse kan det nevnes at forsikringspremien for 2024 ble redusert med ca. kr 50 000,- som følge av gjennomførte vedlikeholdsarbeider.

Det gjøres oppmerksom på at borettslaget på sikt må planlegge ytterligere oppgraderinger, herunder utskifting av kledning, isolasjon og vinduer som ikke allerede er skiftet. Dette ligger frem i tid, men styret har allerede hatt dette som tema ved flere anledninger. En god økonomi vil være avgjørende for å begrense fremtidig påvirkning på felleskostnadene.

Fremtidsplaner:

Selv om borettslaget i dag fremstår som godt vedlikeholdt, både bygningsmessig og økonomisk, er det viktig å ha et langsiktig perspektiv. Bygningsmassen er om lag 45 år gammel, og det må påregnes ytterligere oppgraderinger på sikt. Etter dialog med bygningsteknisk avdeling i PPL og BO-service anslås dette behovet å kunne oppstå om ca. 10 år.

Vi gjør spesielt oppmerksom på at opplysningene ovenfor er hentet fra borettslagets generalforsamling i 2025. Det gjøres oppmerksom på at det denne våren vil bli avholdt ny generalforsamling for 2026, og at det kan forekomme oppdateringer og endringer i etterkant av denne.

Lånebetingelser fellesgjeld

Total fellesgjeld for borettslaget er kr 8 428 626,- pr. 20.03.2026, og lånevilkårene er:

Spesifikasjon av lån:

Låne­nummer: 94947058031, Svenska Handelsbanken AB NUF.

Annuitetslån, 4 terminer per år.

Rentesats per 20.03.2026: 4.95 % pa.

Antall terminer til innfrielse: 88.

Saldo per 20.03.2026: kr 8 428 626,-.

Andel av saldo: kr 392 198,-.

Første termin/første avdrag: 30.03.2023.

Siste termin 30.12.2047.

IN-ordning: Borettslaget har ikke avtale om IN.

Sikringsordning fellesgjeld

Boligselskap er tilknyttet sikringsordning. Hvis borettslaget lider tap som følge av at en andelseier ikke betaler sine felleskostnader, kan et eventuelt tap medføre at de andre andelseierne må betale høyere felleskostnader. For å sikre seg mot eventuelle tap har borettslaget tegnet avtale om sikringsordning som dekker tap av felleskostnader.

Borettslaget betaler kontingent til Skadeforsikrings­selskapet Borettslagenes Sikringsordning AS. Dette gjør at borettslaget får dekket manglende innbetaling av felleskostnader etter bestemmelsene i ordningen. Avtalen løper til den blir sagt opp. Vedtak om oppsigelse må gjøres av generalforsamlingen (jfr. Lov om burettslag § 5-29), og kan sies opp innen 1.12. hvert år.

Forkjøpsrett

Andelseiere i borettslaget og medlemmer av boligbyggelaget har forkjøpsrett. Avklaring av forkjøpsrett skjer i etterkant av salget. Andelseiere i borettslaget og medlemmer av boligbyggelaget har 20 dagers frist til å melde sin forkjøpsrett etter at borettslaget har mottatt melding om salget fra meglerforetaket.

Ansiennitetsregler:

1 - Andelseier i borettslaget

2 - Felles forkjøpsrett

2 - Medlemsskap i boligbyggelaget

Regnskap/budsjett

Vi oppfordrer alle til å sette seg inn i regnskap, budsjett og årsberetning. Dokumentene vil være tilgjengelig hos meglerforetaket. Det gjøres oppmerksom på at fellesgjeld og felleskostnader kan variere over tid som følge av beslutninger foretatt av styret, årsmøtet og generalforsamling.

Styregodkjennelse

Andelseier(e) kan kun eie en andel i borettslaget. Kun fysiske personer kan eie andelen. Kjøper skal godkjennes av borettslagets styre for at ervervet skal bli gyldig. Styregodkjennelse kan ikke nektes uten saklig grunn. Kjøper er forpliktet til å

gjennomføre handelen uavhengig av om kjøper på overtakelsestidspunktet er godkjent av borettslaget som ny andelseier. Risikoen for å bli godkjent som ny andelseier påhviler kjøper. Dersom kjøper på overtakelsestidspunktet ikke er godkjent som ny andelseier, har kjøper dog ikke rett til å ta eiendommen i bruk, jf. borettslagslovens § 4-5 (2). Kjøper kan gå til søksmål mot borettslaget dersom kjøper mener manglende godkjenning ikke er saklig begrunnet.

Dersom borettslaget er tilknyttet et boligbyggelag, er det ofte et krav fra boligbyggelagets side at kjøper må melde seg inn i boligbyggelaget før kjøper kan bli godkjent som ny andelseier i det aktuelle borettslaget. Det gjøres oppmerksom på at det vil kunne påløpe et innmeldingsgebyr til boligbyggelaget, og de fleste boligbyggelagene krever at innmeldingsavgiften skal være innbetalt før godkjenningen blir gitt. Innmeldingsgebyret faktureres kjøper direkte.

Vedtekter/husordensregler

Vi oppfordrer alle til å sette seg inn i gjeldende vedtekter og husordensregler. Dokumentene følger vedlagt i salgsoppgaven.

Dyrehold

Det er ikke tillatt å holde hund eller katt uten skriftlig tillatelse fra styret i borettslaget. Styret kan samtykke i at brukeren av boligen kan ha husdyr dersom gode grunner taler for det, og dyreholdet ikke er til ulempe for de andre brukerne av eiendommen.

Beboernes forpliktelser og dugnader

Dugnad må påregnes.

Forretningsfører

Forretningsfører

Grenland Boligbyggelag

Offentlige forhold

Eiendommens betegnelse

Gårdsnummer 50, bruksnummer 136 i Porsgrunn kommune. Andelsnr. 3518 i Rødsåsen Borettslag med orgnr. 953789515

Tinglyste heftelser og rettigheter

Utover andel fellesgjeld overdras boligen fri for pengeheftelser.

Det er ikke tinglyst noen servitutter eller rettigheter på borettslagets eiendom.

Ferdigattest/brukstillatelse

Det foreligger ferdigattest datert 16.12.1986. Det foreligger også ferdigattest for

garasjerekker datert 01.12.1987. At ferdigattest foreligger, er likevel ingen garanti for at det ikke er utført søknadspliktige tiltak uten at disse er omsøkt.

Det er mottatt byggetegninger fra kommunen, datert 05.01.1985. Megler har ikke avdekket søknadspliktige avvik mellom tegningene og dagens faktiske forhold.

Dokumentene kan fås ved henvendelse til meglerforetaket.

Ferdigattest/brukstillatelse datert

16.12.1986.

Vei, vann og avløp

Eiendommen har adkomst via privat vei med felles vedlikeholdsansvar for borettslaget.

Eiendommen er tilknyttet kommunalt ledningsnett via private stikkledninger. Borettslaget er ansvarlig for private stikkledninger til bygningen.

Regulerings- og arealplaner

Borettslagets eiendom ligger i et regulert område med reguleringsformål konsentrert småhusbebyggelse, i henhold til reguleringsplan for Rødsåsen datert 10.08.1981, med tilhørende reguleringsbestemmelser.

Eiendommen er i kommuneplanens arealdel 2018–2030, vedtatt 13.06.2019, avsatt til boligbebyggelse - nåværende, samt byggegrenser, utbyggingsvolum og funksjonskrav. Eiendommen ligger også innenfor gul og rød støysone iht. T-1442 (retningslinje for behandling av støy i arealplanlegging).

Kopi av planer og bestemmelser kan fås ved henvendelse til meglerforetaket.

Adgang til utleie

Med godkjenning fra styret er utleie tillatt for inntil 3 år, dersom andelseier selv eller person nevnt i Borettslagsloven § 5-6 (1) nr. 3 har bebodd eiendommen i minst ett av de to siste årene.

Legalpant

Borettslaget har legalpant i andelen for opptil 2G (folketrygdens grunnbeløp). Pantet dekker borettslagets krav på felleskostnader samt andre krav borettslaget måtte få mot andelseieren. Kommunen har legalpant i eiendommen for forfalte krav på eiendomsskatt og kommunale avgifter/gebyrer.

Konsesjon

Erverv av eiendommen er konsesjonsfritt.

Kontraktsgrunnlag

Kjøpsbetingelser

Eiendommen skal overleveres til kjøper i tråd med det som er avtalt. Det er viktig at kjøper setter seg grundig inn i alle salgsdokumentene, herunder salgsoppgave, tilstandsrapport og selgers egenerklæring. Kjøper anses kjent med forhold som er tydelig beskrevet i salgsdokumentene. Forhold som er beskrevet i salgsdokumentene kan ikke påberopes som mangler. Dette gjelder uavhengig av om kjøper har lest dokumentene. Alle interessenter oppfordres til å undersøke eiendommen nøye, gjerne sammen med fagkyndig, før bud inngis. Kjøper som velger å kjøpe usett, kan som hovedregel ikke gjøre gjeldende som mangel noe kjøper burde blitt kjent med ved undersøkelse av eiendommen, eller som er tydelig beskrevet i salgsdokumentene. Hvis noe trenger avklaring, anbefaler vi at kjøper rådfører seg med eiendomsmegler eller en fagkyndig før det legges inn bud.

Kjøper har krav på at eiendommen er i henhold til avtalen. Hvis det ikke er avtalt noe særskilt, kan eiendommen ha en mangel dersom den ikke er slik kjøper må kunne forvente ut ifra blant annet boligens alder, type og synlige tilstand. Det samme gjelder hvis det er holdt tilbake eller gitt uriktige opplysninger om eiendommen som ikke er rettet i tide på en tydelig måte, og man må gå ut fra at opplysningen har virket inn på avtalen. En bolig som har blitt brukt i en viss tid, har vanligvis blitt utsatt for slitasje, og skader kan ha oppstått. Slik bruksslitasje må kjøper regne med, og det kan avdekkes enkelte forhold etter overtakelse som gjør utbedringer nødvendig. Normal slitasje og skader som trenger utbedring, er innenfor hva kjøper må forvente, og vil ikke utgjøre en mangel.

Boligen kan også ha en mangel hvis opplyst areal avviker fra faktisk størrelse. Avviket må være minst 2 prosent, og minst 1 kvadratmeter. Det er likevel ikke en mangel dersom selger godtgjør at kjøperen ikke la vekt på opplysningen, jf. avhendingsloven § 3-3 (2).

Ved beregning av et eventuelt prisavslag eller erstatning, må kjøper selv dekke tap/kostnader opp til et beløp på kr 10 000,- (egenandel). Egenandel kommer først på tale når det er konstatert mangel ved eiendommen.

Hvis kjøper ikke er forbruker, selges eiendommen "som den er", og selgers ansvar er da begrenset, jf. avhl. § 3-9, første ledd 2. pkt. Avhl. § 3-3 (2) fravikes, og hvorvidt et innendørs arealavvik karakteriseres som en mangel vurderes etter avhl. § 3-8. Informasjon om kjøpers undersøkelsesplikt, herunder oppfordringen om å undersøke eiendommen nøye, gjelder også for kjøpere som ikke anses som forbrukere. Med forbrukerkjøp menes kjøp av eiendom når kjøperen er en fysisk person som ikke hovedsakelig handler som ledd i næringsvirksomhet.

Overtakelse

Overtakelse etter nærmere avtale med selger. Overtakelse kan tidligst skje etter at forkjøpsretten for øvrige andelseiere i borettslaget og eventuelt medlemmer av boligbyggelaget er avklart.

Dersom annet ikke avtales, sendes skjøte/hjemmelsdokument for tinglysing i etterkant av overtakelse.

Kjøper vil ikke ha tilgang til eiendommen i perioden mellom budaksept og overtakelse.

Budgivning

Budgivning i forbrukerforhold:

Budgivere oppfordres til å legge inn bud elektronisk. Dette gjøres på eiendommens hjemmeside på aktiv.no, ved å bruke «Gi bud»-knappen. Ved elektronisk budgivning, samtykker budgiver til elektronisk kommunikasjon. Eiendomsmegler skal legge til rette for en forsvarlig avvikling av budrunden og kan ikke videreformidle bud med en kortere akseptfrist enn kl. 12:00 første virkedag etter siste annonserte visning. Etter kl. 11:30 anbefaler vi akseptfrist på minimum 30 minutter. Bud bør legges inn i god tid før konkurrerende buds akseptfrist utløper. Megler kan ikke formidle bud med forbehold om at budet, eller forbehold i budet (hemmelige bud/hemmelige forbehold), skal holdes skjult for andre budgivere og interessenter.

For øvrig henvises til forbrukerinformasjon om budgivning i salgsoppgaven.

Oppdragsgiver er oppfordret til å ikke ta imot bud direkte fra budgiver, men å henvise budgiver videre til megler. Som kjøper vil du få forelagt kopi av budjournal. Alle bud vil bli gjort kjent for kjøper og selger i handelen. Øvrige budgivere kan be om å få en kopi av budjournal i anonymisert form.

Budgivning utenfor forbrukerforhold:

Budgivere oppfordres til å legge inn bud elektronisk. Dette gjøres på eiendommens hjemmeside på aktiv.no, ved å bruke «Gi bud»-knappen. Ved elektronisk budgivning, samtykker budgiver til elektronisk kommunikasjon. Det anbefales at hvert bud har en akseptfrist som muliggjør en forsvarlig avvikling av budrunden. Vi anbefaler minimum 30 minutter akseptfrist. Oppdragsgiver er oppfordret til å ikke ta imot bud direkte fra budgiver, men å henvise budgiver videre til megler. Megler kan ikke formidle bud med forbehold om at budet, eller forbehold i budet (hemmelige bud/hemmelige forbehold), skal holdes skjult for andre budgivere og interessenter.

Opplysningene i salgsoppgaven er godkjent av selger. Alle interessenter oppfordres imidlertid til grundig besiktigelse av eiendommen, gjerne sammen med fagmann før bud inngis.

Etter aksept av bud, vil eiendommens salgssum bli meddelt de som ev. måtte etterspørre denne. Eiendommens salgssum vil bli offentlig tilgjengelig ved overføring av hjemmel.

Betalingsbetingelser

Med mindre annet er avtalt forutsettes det at kjøpesum inkludert omkostninger er innbetalt og disponibelt på meglerforetakets klientkonto innen overtakelse.

Kjøpesummen skal innbetales fra norsk finansinstitusjon og/eller fra kjøpers egen konto i norsk finansinstitusjon.

Det forutsettes av skjøtet tinglyses på ny eier, med mindre det er tatt andre forbehold i budgivningen.

Hvitvaskingsreglene

Megler har plikt til å gjennomføre kundetiltak. Hvis kjøper ikke bidrar til at megler får gjennomført kundetiltak og dette fører til at transaksjonen ikke kan gjennomføres eller blir forsinket, misligholder kjøper avtalen. Etter 30 dager er misligholdet vesentlig. Dette gir selger rett til å heve og gjennomføre deknings salg for kjøpers regning.

Personopplysninger

Personopplysninger blir behandlet i samsvar med personopplysningsloven.

Boligselgerforsikring

Selger har tegnet boligselgerforsikring som dekker selgers ansvar etter avhendingsloven begrenset oppad til 14 millioner kroner. I den forbindelse har selger utarbeidet en egen erklæring som kjøper bør gjøre seg kjent med før budgivning.

Det gjøres spesielt oppmerksom på at boligen selges for et dødsbo. Megler gjør særlig oppmerksom på at selger ikke har bebodd den eiendom som legges ut for salg. Selger har derfor ikke spesifikk kunnskap om eiendommen, og har i begrenset grad kunnet supplere og/eller kontrollere opplysningene i denne salgsoppgaven. Det kan i denne sammenheng eksistere feil og skader på eiendommen som ikke er spesifikt opplyst. Kjøper oppfordres til å foreta en særlig grundig besiktigelse, gjerne med bistand av teknisk sakkyndig.

Boligkjøperforsikring

Vedlagt i salgsoppgaven følger informasjon om Boligkjøperforsikring og Advokatforsikring for boligeiere fra HELP Forsikring AS. Boligkjøperforsikring er en rettshjelpsforsikring som gir trygghet og profesjonell juridisk hjelp dersom det oppdages uventede feil eller mangler ved boligen de neste fem årene.

Boligkjøperforsikring + Advokatforsikring for boligeiere har samme dekning som boligkjøperforsikring, med tillegg av fullverdig advokathjelp på viktige rettsområder i privatlivet. Les mer om begge forsikringene i vedlagt materiell eller på help.no. Det gjøres oppmerksom på at boligkjøperforsikring kun kan tegnes av forbruker.

Meglerforetaket mottar kr 5 600,-/5 600,-/5 900,- i kostnadsgodtgjørelse, avhengig av boligtype, samt et tillegg på kr 1 000 ved salg av Advokatforsikring for boligeiere.

Dødsbo

Det gjøres spesielt oppmerksom på at boligen selges for et dødsbo. Arvingene (selgerne) har ikke bebodd eiendommen og har ingen kunnskap vedrørende eiendommen og eiendommens beskaffenhet utover det som her fremgår av salgsoppgaven. Kjøper oppfordres til å foreta en særlig grundig besiktigelse, gjerne med bistand fra teknisk sakkyndig.

Meglers vederlag

Det er avtalt provisjonsbasert vederlag tilsvarende 1,5 % av salgssummen for gjennomføring av salgsoppdraget.

I tillegg er det avtalt at oppdragsgiver skal dekke tilretteleggingsgebyr kr 15 900,-, oppgjør kr 7 000,-, søk i eiendomsregister og elektronisk signering kr 2 900,-, visninger kr 1 875,- og markeds pakke kr 14 900,-.

I tillegg kommer kostnader til innhenting av opplysninger fra kommunen og forretningsfører, tilstandsrapport fra takstmann, fotografering, boligselgerforsikring og eventuell oppgradering av markeds pakke. Meglerforetaket har krav på å få dekket direkte utlegg i forbindelse med salgsprosessen.

Dersom handel ikke kommer i stand, eller oppdraget sies opp, har megler krav på et rimelig vederlag på kr 15 000,- for utført arbeid, samt dekning av øvrige utlegg.

Alle beløp nevnt ovenfor er inkludert merverdiavgift.

Ansvarlig megler

Thomas Johan Nilsen
Daglig leder / Eiendomsmegler
thomas.johan.nilsen@aktiv.no
Tlf: 454 19 945

Oppdragstaker

Skagerrak Eiendomsmegling AS, organisasjonsnummer 932959585
Kammerherreløkka 5, 3916 Porsgrunn

Salgsoppgavedato

01.04.2026











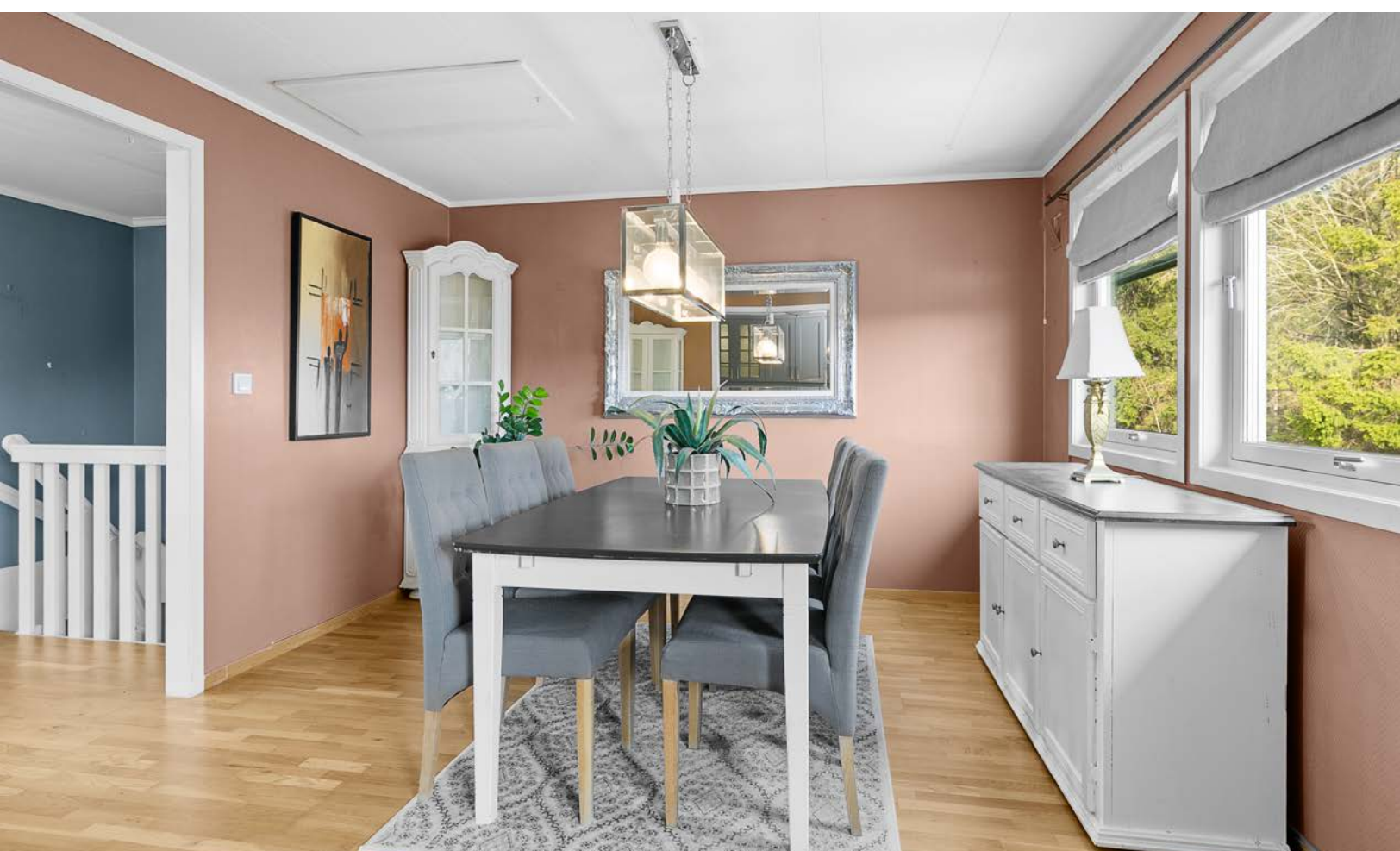















Plantegning



Rødsåsen 83 1. Etasje

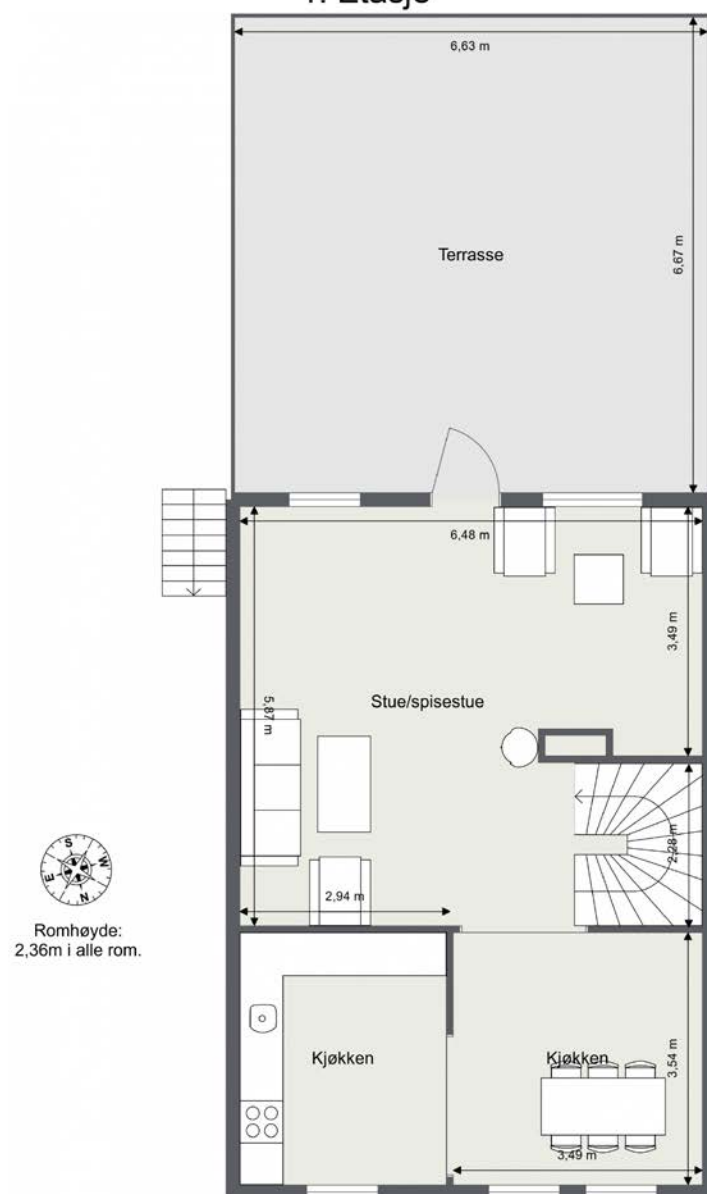

Plantegningen er ikke i målestokk og noe avvik kan forekomme.
Megler/selger tar ikke ansvar for evt. feil.

Plantegning



Rødsåsen 83

Underetasje

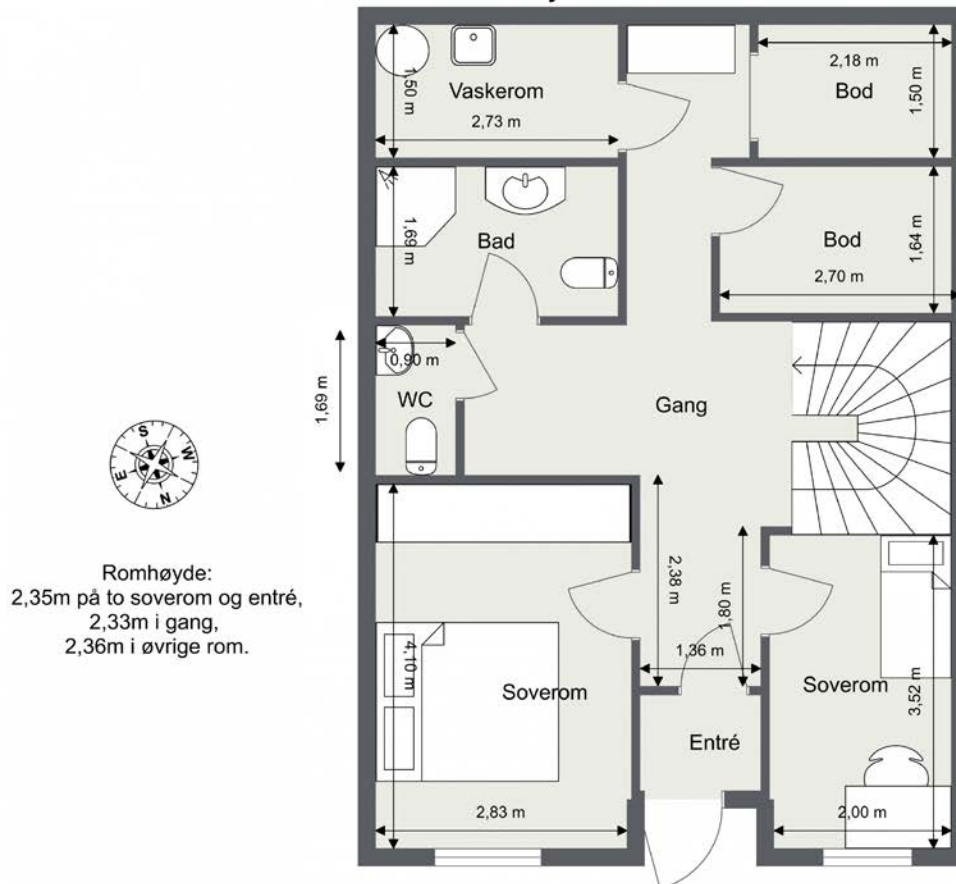

Plantegningen er ikke i målestokk og noe avvik kan forekomme.
Megler/selger tar ikke ansvar for evt. feil.

Vedlegg

Andelsleilighet i tomannsbolig
Rødsåsen 83
3928 Porsgrunn

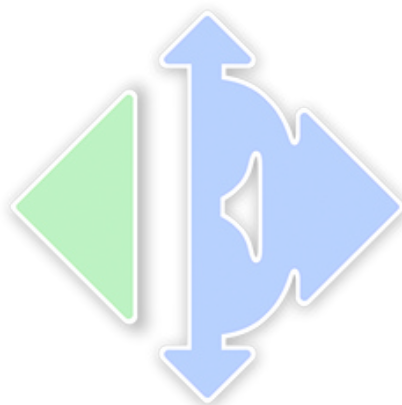

www.e3.no

Boligens tekniske tilstand:

Antall TG

0	TG 0	Ingen avvik
5	TG 1	Ingen vesentlige avvik
10	TG 2	Vesentlige avvik
4	TG 3	Store eller alvorlige avvik
0	TG iu	Ikke undersøkt

Utført av:

Takstmann

Kenneth Sørø Olsen

Dato: 27/03/2026

Asvallveien 34

Stathelle 3961

92622684

post@sorotaksering.no



Dersom bygningsdelen kun har en tilstandsgrad og ikke er beskrevet, betyr det at det ikke er noen avvik i forhold til det som kan forventes. Alder tatt i betraktning.

Takstmannens utdypende vurdering av bygningsdeler med TG 2 og TG 3 finnes på siste siden(e) i denne rapporten.

Denne rapporten er gyldig i 12 mnd.

OM EIERSKIFTERAPPORT™

Rapporten er utarbeidet med utgangspunkt i BMTFs faglige rammeverk for tilstandsanalyse ved boligsalg, samt avhendingslova med tilhørende forskrift (tryggere bolighandel). Som del av en overgangsordning benyttes **NS 3600:2018 – Teknisk tilstandsanalyse ved omsetning av bolig** som normativt grunnlag for struktur, begrepsbruk og fastsettelse av tilstandsgrader.

AVGRENSNING:

EIERSKIFTERAPPORT™ er godkjent av Byggmestrenes Takseringsforbund og kan kun benyttes av BMTF-sertifiserte takstmenn. Rapporten er spesielt godt egnet ved eierskifte av boliger. Rapporten erstatter ikke kjøpers undersøkelsesplikt eller selgers opplysningsplikt i henhold til lov om avhending av fast eiendom.

NIVÅ AV ANALYSEN:

Tilstandsanalysen utføres ved grundige visuelle observasjoner kombinert med undersøkelser, målinger, bruk av egnede instrumenter og registreringer. Dersom det er mistanke til høyt fuktnivå i vegger mot våtrom, eller i rom under terreng kan tilstandsanalysen omfatte destruktive inngrep som for eksempel hullboring i vegger.

Det kan utføres inngrep i vegg eller etasjeskillere ved bad og i rom under terreng for undersøkelse av fukt ved mistanke til alvorlige avvik. Alle bygningsdeler blir undersøkt, med stor vekt på de områdene som takstmannen, erfaringsmessig, kjenner som svake punkter. Selv om takstmannens analyser er svært grundig, kan det forekomme skjulte feil og mangler.

For bolig er referansenivået for de ulike rom og bygningsdeler gitt som krav til tilstandsgrad TG 1, det vil si uten skader og fagmessig riktig utført og i henhold til gjeldende lov/forskrift som gjelder for den aktuelle boligen der ikke tilleggene angir annet. Generelt er referansenivået byggeforskrifter som var gjeldende når bygningen/bygningsdelen ble byggesøkt.

LEVETIDSBETRAKTNINGER:

Når det refereres til levetid er dette basert på takstmannens erfaringstall og Byggforskeren 700.320 Intervaller for vedlikehold og utskifting av bygningsdeler, SINTEF Byggforsk.

Levetidsbetraktningene beregnes med hovedvekt på takstmannens skjønnsmessige vurdering av den enkelte bygningsdelens antatte gjenstående levetid. Dette avhenger også av forskjellige faktorer som kan gjøre seg gjeldende når det gjelder værforhold og bruk.

Levetiden vil variere noe dersom andre kriterier enn teknisk levetid, som for eksempel vedlikehold, estetikk, økonomi, sikkerhet, funksjon eller andre brukerønsker, er lagt til grunn.

VÆR OPPMERKSOM PÅ

Egenerklæringskjema skal alltid legges frem for rapportansvarlig før tilstandsanalysen påbegynnes. Dersom egenerklæring ikke foreligger, vil dette komme tydelig frem på en av de siste sidene av rapporten under ovenstående overskrift.

Dersom det er lagt frem dokumentasjon av pågående byggesaker og/eller manglende ferdiggattest, og/eller midlertidig brukstillatelse. Så vil også dette komme tydelig frem på en av de siste sidene av rapporten under samme overskrift som over.

KOSTNADSVURDERING VED TG3

Dersom det er angitt TG3 på en bygningsdel i denne rapporten, så vil det være angitt et antatt kostnadsoverslag over hva det vil koste å sette den i stand, uten å øke standarden.

PIPER OG ILDSTEDER:

Grundig undersøkelse av piper og ildsteder anbefales utført i samråd med offentlige godkjenningmyndigheter.

ELEKTRISK ANLEGG OG BRANNFØREBYGGENDE TILTAK:

Ved omsetning av bolig vil man ofte få endring i bruk av det elektriske anlegget. BMTF anbefaler på generelt grunnlag at en registrert elektroinstallatør foretar en kontroll av boliginstallasjon ved eierskifte.

Dette kan for eksempel være en rapport fra periodisk kontroll av boliginstallasjon i henhold til NEK 405-2, som omfatter kontroll av både det elektriske og det branntekniske anlegget.

MER OM TILSTANDSGRADENE I DENNE RAPPORTEN:

TG 0	TG 0 betyr at bygningsdelen ikke har noen avvik. * Det er ingen tegn til slitasje. * Dokumentert fagmessig godt utført. * Det er ingen merknader.
TG 1	TG1 betyr at bygningsdelen kan ha mindre avvik. * Som forventet i forhold til alder/bruksslitasje. * Strakstiltak anses ikke som nødvendig.
TG 2	TG 2 betyr at bygningsdelen kan ha vesentlige avvik. Eksempler på TG2 kan være at bygningsdelen er: * Feil utført. * Skadet, eller symptomer på skade. * Svært slitt. * Nedsatt funksjon. * Utgått på dato. * Kort gjenværende brukstid. * Det er behov for tiltak i nær fremtid. * Det er grunn til overvåkning av denne bygningsdelen.
TG 3	TG 3 betyr at bygningsdelen kan ha store eller alvorlige avvik. Eksempler på TG3 kan være at bygningsdelen er: * Har total funksjonssvikt * Fyller ikke lenger formålet * Er en fare for liv og helse Det er et akutt behov for tiltak, og/eller det er avvik fra lover eller forskrifter som gjelder for den aktuelle bygningsdelen eller byggverket.
TG iu	TG iu betyr at bygningsdelen ikke er undersøkt. Denne tilstandsgraden skal kun benyttes unntaksvis. Eksempler kan være: * Snødekket tak og krypekjeller uten inspeksjonsmulighet på tidspunktet for analysen * Bygningsdelen, arealet eller rommet er ikke tilgjengelig for inspeksjon på tidspunktet for analysen

Sjablonmessige kostnadsklasser ved TG3

Kostnadsklasse	Veiledende størrelsesorden i NOK
Lav kostnad	0 – 100 000
Middels kostnad	100 000 – 300 000
Høy kostnad	Mer enn 300 000

Kostnadsklassene er **sjablonmessige og veiledende**, og angir kun overordnet størrelsesorden.

De er **ikke pristilbud, ikke bindende** og **ikke knyttet til valgt løsning**. Endelig kostnad må avklares gjennom nærmere undersøkelser og tilbud fra fagperson.

EIENDOMSDATA:

Matrikkeldata:	Gnr:50, Bnr: 136
Hjemmelshaver:	Hermod Sven Norvald Vesteng
Seksjonsnr:	-
Festenr:	-
Andelsnr:	3518
Tomt:	14 386 m ²
Konsesjonsplikt:	Ikke fremlagt.
Adkomst:	OFFENTLIG
Vann:	OFFENTLIG
Avløp:	OFFENTLIG
Regulering:	Boligbebyggelse.
Offentl. avg. pr. år:	Ikke fremlagt.
Forsikringsforhold:	-
Ligningsverdi:	Ikke relevant.
Byggeår:	1985

BEFARINGEN:**Befaringsdato:**

13.03.2026

Forutsetninger:

Leiligheten ble kontrollert i dagslys. God tilkomst til vurderte bygningsdeler, ingen hindringer under besiktigelsen. Møbler og inventar ble flyttet på under befaringen dersom det var behov.

Oppdragsgiver:

Hjemmelshavere.

Tilstede under befaringen:

Nina Vesteng

Fuktmåler benyttet:

Protimeter MMS3 og Tramex ME5

OM TOMTEN:

Skrånet tomt, pent opparbeidet med plen, prydbusker, hekk og blomsterbed. Asfaltert adkomst til bygget.

OM BYGGEMETODEN:

Leiligheten står på støpt fundament mot grunn.

Yttervegger er oppført som bindingsverk og er kledd utvendig med både stående tømmermannskledning og liggende dobbelfalset trekledning.

Etasjeskille av bjelkelag i tre.

Saltak av trekonstruksjoner, tekket med dobbeltkrum betongtakstein.

OVERORDNET FAGLIG VURDERING AV EIENDOMMEN:

Leiligheten fremstår i hovedsak som fra byggeåret og fremstår i teknisk god stand. Det gjøres oppmerksom på at enkelte elementer har passert normal forventet levetid, slik at vedlikehold/utbedring må påregnes i tiden som kommer. For øvrig vises til beskrivelser og vurderinger for de enkelte bygningsdeler i rapporten.

ANNET:**OPPVARMING:**

Varmepumpe i stue 1. Etasje.

Vedovn i stue 1. Etasje.

Varmekabler på bad, vaskerom, gang og begge soverom.

Panelovn på wc-rom og ett soverom.

ROMHØYDE:

Underetasje: 2,33m i gang, 2,35m på to soverom og entré, 2,36m i øvrige rom.

1. etasje: 2,36m i alle rom.

PARKERING:

Det kan benyttes parkeringsplass på fremsiden av leiligheten. Det er ikke montert elbil lader.

FELLESAREAL:

Leiligheten kan benytte felles grøntområder rundt leiligheten og borettslagets eiendom.

DOKUMENTKONTROLL:

Det ble ikke fremlagt noe dokumentasjon. Manglende dokumentasjon kan medføre usikkerhet knyttet til utførte arbeider, vedlikehold eller eventuelle oppgraderinger, herunder om disse er fagmessig utført og i samsvar med forskrifter.

BESKRIVELSE AV INNVEDIGE OVERFLATER (vegger, tak og gulv):

GULV:

Underetasje: Flis i gang og entré, gulvbelegg i øvrige rom.

1. etasje: Parkett i alle rom.

VEGGER:

Underetasje: Panelplater på bad, tapet i øvrige rom.

1. etasje: Trepanel i stue, tapeter i øvrige rom.

TAK/HIMLING:

Underetasje: Tak-ess i alle rom.

1. etasje: Tak-ess i alle rom.

MERKNADER OM ANDRE ROM:

Det ble ikke fremlagt dokumentasjon på gjennomført tilsyn fra brann- og feiervesenet for eiendommen. Det anbefales at eier/kjøper innhenter slik kontroll for å avdekke eventuelle avvik og sikre at installasjoner tilfredsstiller gjeldende krav. Takstmannen har ikke foretatt kontroll av skorstein, ildsteder eller røykkanaler utover visuell vurdering av tilgjengelige flater. Funksjon og sikkerhet er ikke verifisert. Eventuelle feil, mangler eller brudd på regelverk som avdekkes ved senere tilsyn, ligger utenfor takstmannens ansvar.

Det ble registrert sprekker i støttemur under terrasse, noe som indikerer påvirkning fra høyt jordtrykk bak konstruksjonen. Slike skader kan medføre redusert bæreevne og økt risiko for videre deformasjoner eller i verste fall utglidning. Dersom forholdet ikke utbedres, kan dette føre til ytterligere svekkelse av konstruksjonen og skade på tilstøtende bygningsdeler. Det anbefales å foreta nærmere vurdering av fagkyndig, samt vurdere tiltak som avlastning av masser, forbedret drenering og eventuell forsterkning eller oppføring av ny støttemur.

FORMÅL MED ANALYSEN:

Salg.

VESENTLIGE ENDRINGER ETTER BYGGEÅR:

Det foreligger ingen konkret informasjon om alder på de utførte tiltakene, da hjemmelshaver ikke selv har bebodd leiligheten. Opplysningene er basert på arbeider utført i tidligere eiers tid.

Det er opplyst om følgende tiltak:

- Montering av kjøkkeninnredning
- Oppgradering av bad
- Utskifting av undertak og yttertak i regi av borettslaget
- Utskifting av ytterdør og terrassedør i regi av borettslaget

AREALER OG ANVENDELSE:**Arealmåling**

Arealmålingene i denne rapporten er utført i samsvar med Norsk Standard NS 3940 slik målereglene var praktisert i bransjen på måletidspunktet. Arealer oppgis i hele kvadratmeter og gjelder for det tidspunkt rapporten er datert.

MÅLEVERDIG AREAL:

Ved arealmåling regnes ikke åpninger for trapper, heissjakter og lignende som del av etasjens areal. Rom må være fysisk tilgjengelige for å kunne måles. Rom kan være måleverdig etter NS 3940 selv om de ikke tilfredsstiller gjeldende byggeforskrifter eller krav til godkjent bruk.

Måleverdig areal etter NS 3940 er ikke det samme som godkjent oppholdsareal etter plan- og bygningslovgivningen.

AREALBEGREPER:

BRA-i: Internt bruksareal

BRA-e: Eksternt bruksareal

BRA-b: Innglasset balkong

TBA: Terrasse- og balkongareal

Arealer utenfor boenheten (BRA-e):

Arealer som ligger utenfor selve boenheten er kun inkludert som BRA-e basert på opplysninger fra eier om faktisk bruk. Det er ikke kontrollert om disse arealene rettslig tilhører boenheten eller om de er del av fellesareal. Slike arealer kan omdisponeres av borettslag/sameie, noe som kan påvirke boligens tilgjengelige bruksareal.

Fellesareal – rettslig avgrensning:

Ved arealmåling er det NS 3940 som legges til grunn. Standarden har en annen definisjon av fellesareal enn eierseksjonsloven. Dette kan innebære at arealer som er måleverdig etter NS 3940, ikke nødvendigvis følger boenheten rettslig.

Viktig merknad om måleregler:

Eventuelle arealavvik mellom ulike rapporter kan skyldes endringer i måleregler eller ulik standardpraktisering over tid, og er ikke nødvendigvis uttrykk for målefeil.

AREAL BOLIG:

Etasje:	BRA-i	BRA-e	BRA-b	TBA
Underetasje	58 m2			
1. Etasje	62 m2			44 m2
Utvendig bod		7 m2		
SUM BYGNING	120 m2	7 m2		44 m2
SUM BRA	127 m2			

AREAL GARASJE/UTHUS:

Etasje:	BRA-i	BRA-e	BRA-b	TBA
SUM BYGNING				
SUM BRA				

BRA-i:

Underetasje: Entré, to soverom, gang, bad, wc-rom, vaskerom og to boder.
1. etasje: Stue/pisestue og kjøkken.

BRA-e:

Utvendig bod.

MERKNADER OM AREAL:

På grunn av tilkommelighet/ målemetoder kan arealer ha avvik utover det som er lovlig. Areal kan være komplisert eller umulig å måle opp nøyaktig fordi det er vanskelig å fastslå tykkelsen på innervegger, skjevheter i og utforming av bygningskonstruksjoner som karnapp, buer og vinkler som ikke er rette, åpne rom over flere etasjer og så videre. Trappeshull er også inkludert i arealet. Eiendommens markedsverdi kan ikke baseres på en matematisk beregning basert på antall kvadratmeter opplyst i rapporten. Opplysninger om areal kan altså ikke alene benyttes for å beregne eiendommens verdi. Arealmålingen er utført med laser. Det er bruken på befaringsdagen som definerer rommene, de kan likevel være i strid med teknisk forskrift og mangle godkjenning fra kommunen. Takstmannen skal ta hensyn til egen Helse, Miljø og Sikkerhet (HMS). Undersøkelse av tak, loftsrom uten gulv og farefulle hulrom/kryperom vil normalt ikke bli besiktiget.

GARASJE / UTHUS:

-

BYGGMESTER:

En BMTF-sertifisert takstmann er en byggmester eller tilsvarende fagperson med dokumentert minimum seks års erfaring fra analyse, reparasjon og oppføring av boliger. Takstmannen kan også være ansatt hos en byggmester eller et tilsvarende foretak. I slike tilfeller utarbeides rapporten under byggmesterens faglige ansvar, mens takstmannen fungerer som en selvstendig fagkyndig ressurs. Dette sikrer at rapporten bygger på riktig kompetanse og følger gjeldende faglige standarder.

INTEGRITET:

UAVHENGIG TAKSTMANN

Denne rapporten er utarbeidet av en uavhengig takstmann uten bindinger til andre aktører i eiendomsbransjen. Takstmannen har verken et ansettelsesforhold til, eller økonomisk interesse i sin oppdragsgivers virksomhet. For nærmere beskrivelse av kravene til takstmannens integritet, se BMTFs etiske retningslinjer på www.BMTF.no

Ansvarlig for rapporten:

Kenneth Sørø Olsen

Malermester og takstmann

27/03/2026

Kenneth Sørø Olsen

1. Grunn og fundamenter**TG 2** 1.1 Byggegrunn, fundamenter, grunnmur, drenering og sikring mot vann og fuktighet

Byggegrunn er ikke kjent.

Det er ikke påvist synlige skader eller skjevheter på fundamentet.

Det er ikke påvist riss, sprekker eller skader på grunnmuren.

Det er ikke påvist skader slik at drenering og annen sikring mot vann og fuktighet er utett.

Fundamenteringen er ikke undersøkt da den ligger under bakken. Det ble likevel ikke observert tegn til setninger, som sprekker, løse fliser eller andre forhold som tyder på bevegelser i bygget. Bygningen fremstår derfor som stabil, uten synlige tegn til pågående eller vesentlige setningsproblemer på befaringdagen.

Drenering fra byggeår, 1985.

Funksjonen av dreneringen ble kontrollert fra innsiden av grunnmuren ved bruk av fuktindikator, uten at det ble registrert unormale fuktverdier. Måleresultatet indikerer at dreneringssystemet fungerer tilfredsstillende på kontrolltidspunktet. Det bemerkes at målingen kun gir et øyeblikksbilde, og at forhold som dreneringens alder og tekniske utførelse fortsatt kan ha betydning for levetid og vedlikeholdsbehov. Videre overvåkning og jevnlig vedlikehold anbefales for å opprettholde funksjon.

TG 2 vurderes grunnet alder på drenering.

Merknader:

Forventet levetid på drenering er 30 år.

Bygningsdeler som passerer forventet levetid kan fungere etter hensikt, men det bør overvåkes og evt. påregnes utbedringer i nærmere fremtid.

Ingen 1.2 Krypekjeller

Bygningsdelen eksisterer ikke.

Merknader:**TG 2** 1.3 Terrengforhold

Fall fra grunnmur vurderes ikke som tilstrekkelig.

Terrengfall ble visuelt undersøkt og det kan se ut til at terrenget ikke har tilstrekkelig fall vekk fra konstruksjonen. Det er viktig at terrenget har hellingsgrad ut fra grunnmuren. Overflatevann skal hurtigst mulig vekk for å unngå unødige fuktbelastninger på konstruksjonen.

TG2 vurderes grunnet ikke tilstrekkelig terrengfall vekk fra konstruksjonen.

Merknader:

Terreng rundt byggverk skal ha fall utover med minimum 1:50 (2cm) i en avstand på minst 3 meter fra yttervegg.

2. Yttervegger**TG 2** 2.1 Yttervegger

Det er ikke påvist deformasjoner og/eller fuktskader i ytterveggenes konstruksjoner.

Det er ikke påvist avvik på vannbord over og under vindu, eller i overgangen mellom grunnmur og fasade og i etasjeskillere.

Det er ikke påvist skader, sprekker og råteskade på kledningen.

Det er utført stikktaking på typiske skadesteder, slik som i nedkanten av panelet og i områdene rundt vinduene.

Det er ikke observert materialvalg ved yttervegg som kan gi forkortet levetid.

Yttervegger oppført som bindingsverk.

Det kunne ikke påvises spesielle problemer eller vesentlige skjevheter med den synlige delen av konstruksjonen. Selve veggkonstruksjonen ble ikke inspisert da det er en lukket konstruksjon. For inspeksjon kreves destruktive åpninger, noe som ikke ble foretatt på befaringdagen.

Utvendige flater av malt stående tømmermannskledning.

Kledningen ble visuelt kontrollert på tilgjengelige og utsatte områder og fremstår uten registrerte skader av vesentlig betydning ved befaringen. Det ble ikke registrert tilstrekkelig lufting i underkant av kledningen, og kledningen er montert nær terreng.

TG 2 vurderes grunnet manglende lufting i underkant av kledning og montering nær terreng.

Merknader:

3. Vinduer og ytterdører

TG 2 3.1 Vinduer og ytterdører

Det er ikke påvist punkterte glass.

Det er ikke påvist avvik ved beslag, vannbord, omramming, karm eller ytre tetting.

Dører og vinduer vurderes som sikre mot vanninntrengning i konstruksjonen.

Vinduer med 3-lags isolerglass og ramme av tre, produsert i 1986.

Vinduene ble visuelt undersøkt og kontrollert ved stikkprøver. Det ble ikke avdekket slitasje av betydning, skader eller punkterte vindusglass som har negativ innvirkning på funksjonen. Det bemerkes at vinduer er en bygningsdel som har en naturlig slitasje over tid med en forventet levetid, der eldre vinduer slipper ut mer varme enn nye vinduer.

Ytterdør med 2-lags isolerglass, ukjent produksjonsår.

Terrassedør med 2-lags energiglass, produsert i 2014.

Innvendige slette lettdører.

Dørene ble visuelt undersøkt og funksjonstestet under befaringen. Det ble ikke avdekket skader eller svekkelser under besiktigelsen.

TG 2 vurderes grunnet vinduenes alder.

Merknader:

Forventet levetid på vinduer og ytterdører med glass er 40 år.

4. Tak

TG 1 4.1 Takkonstruksjon, taktekking og skorstein over tak

Det er ikke påvist svanker/svai i mønet.

Det er ikke påvist nevneverdige fuktskjolder.

Det er ikke påvist råteskade eller skadedyr.

Det er påvist ventilering/lufting.

Saltak av trekonstruksjoner, visuelt undersøkt fra bakkeplan og kontrollert på loft. Konstruksjonen fremstår stabil på befaringsdagen, det ble ikke avdekket vesentlige nedbøyninger, eller synlige svekkelser ved konstruksjonen.

Merknader:

TG 1 4.2 Undertak, lekter og yttertekkning (taktekingen)

Undertaket antas å være i fra ukjent.

Det er ikke sikkerhetsforsvarlig å inspisere undertak, lekter og yttertekkning.

Det er ikke påvist nevneverdige sprekker, mose, pløser eller andre symptomer på svekkelser.

Det anses ikke som sikkerhetsforsvarlig å inspisere skorstein.

Taket er tekket med betongstein og fremstår i normalt god stand, fra bakkeplan. Det anses ikke sikkerhetsmessig forsvarlig å ta seg opp på taket grunnet takhøyde, takvinkel, værforhold eller risiko for skade på taktekingen. Vurderingen er derfor basert på observasjoner fra bakkenivå, og enkelte forhold på takflaten kan dermed være vanskelig å registrere.

Det ble ikke avdekket skader eller svekkelser ved taksteinen som kan ha negativ innvirkning på bygningen.

Merknader:

5. Loft

TG 2 5.1 Loft (konstruksjonsoppbygging)

Loftet er innredet samtidig som boligen ble bygget.

Det er ikke påvist biologiske skadegjørere fra kaldt-, kne-, hanebjelke-, eller kryp-loft.

Det er ikke påvist lekkasjer, fukt skjolder, kondens og lignende ved piper, overganger, i bjelker eller takluker.

Det er ikke påvist lekkasje rundt rør- eller kanalgjennomføringer.

Det er ikke påvist ventilering av yttertaket.

Kaldt loft med adkomst fra luke på kjøkken i 1. etasje.

Loftet ble undersøkt fra gangbart gulv. Synlige konstruksjoner fremstod som tørre uten registrerte skader ved befaringen. Det ble registrert manglende eller utilstrekkelig ventilering av loftsrommet.

TG 2 vurderes grunnet utilstrekkelig ventilering av loft.

Merknader:

6. Balkonger, verandaer og lignende

TG 3 6.1 Balkonger, verandaer og lignende

Konstruksjonen vurderes som forsvarlig festet.

Det er ikke påvist svekkelser i forankring eller understøtting.

Det er påvist skader, slik som avskalling, deformasjoner, riss, sprekker, råteskader og/eller rust på overflater.

Vannavrenning vurderes ikke som tilstrekkelig.

Oppkant mot vegg og dør vurderes som tilstrekkelig.

Sørvendt terrasse på 44 m² med utgang fra stue.

Bjelkelag med terrassebord og levegger av tre. Det registreres tilfredsstillende høyde på levegg med og barnesikring mellom terrassebord og leveggen. Trapp ned til hage mangler rekkverk. Det ble videre registrert slitasje og avskalling av beis på terrassebordene.

TG 3 vurderes grunnet manglende rekkverk på trapp og slitasje på overflatebehandling.

Merknader:



7. Våtrom

7.1 Bad

TG 2 7.1.1 Overflate vegger og himling

Det er ikke påvist avvik på skjøter og underkant av plater.

Det er ikke påvist fuktskader eller spor etter skadedyr.

Det er ventiler som kan åpnes.

Panelplater på vegg og tak-ess i tak/himling.

Innredning med slette fronter, nedsenket servant med 1-greps blandebatteri og avløpsrør i plast. Speil på vegg over servant.

- Gulvmontert toalett.
- Høyskap.
- Dusjkabinett.

Overflatene fremstår i normalt god stand. Det ble avdekket manglende beskyttelse i underkant av panelplatene.

TG 2 vurderes grunnet manglende beskyttelse i underkant av panelplater.

Merknader:

TG 1 7.1.2 Overflate gulv

Skjøter og underkant av plater på gulv er innsisert.

Det er ikke påvist spor etter råteskade, muggvekst eller skadedyr.

Det er ikke påvist knirk i gulvet.

Det er ikke påvist flekker eller andre skader.

Vinylbelegg på gulv.

Fall på gulv ble kontrollert med laser og det registreres 15mm fall over en lengde på 1,35m ut fra dørterskel mot sluk. Det bemerkes at dette er tilstrekkelig fall over denne lengden etter gjeldende byggeforskrift ved oppføringstidspunkt. Overflatene for øvrig fremstår i normalt god stand.

Merknader:

TG 3 7.1.3 Membran, tettesjiktet og sluk

Membranen er fra ukjent

Det er påvist tegn på feil utførelse, feil materialvalg, skadelig fukt eller utettheter.

Arbeidet vurderes ikke som fagmessig utført.

Det er boret hull i tilstøtende rom eller fra undersiden.

Det er fuktkontrollert med egnet fuktmåleverktøy.

Vinylbelegg fungerer som membran, alder er ukjent.

Sluk og klemring av plast, ingen synlig belegg under klemring.

Belegget mangler sveis i innvendige hjørner. Det ble videre registrert manglende beskyttelse rundt rørgjennomføringer under servant samt sprekker i belegget rundt sluk. Forholdene indikerer svikt i tettesjiktet.

Tettedetaljer ved rørgjennomføringer tilknyttet vann og avløp til servant er usikker. Fare for fukt i konstruksjon. Tettedetaljer bør fornyes.

Det ble gjennomført hulltaking og fuktmåling i vegg tilstøtende våtsone. Målingen viste 10.3 vekt% fukt, hvilket anses å være innenfor normalt nivå for trekonstruksjoner. Det ble ikke avdekket indikasjoner på fuktskader eller unormale fuktverdier på måletidspunktet. Måleresultatet representerer et øyeblikksbilde, og regelmessig kontroll anbefales for å avdekke eventuelle endringer over tid.

TG 3 vurderes grunnet brudd på tettesjiktet.

Merknader:

Forventet levetid for vinylbelegg er 25 år.



7.2 Vaskerom

TG 2 7.2.1 Overflate vegger og himling

Tapet på vegger og tak-ess i tak/himling.

Utslagskum i plast med 2-greps blandebatteri og avløp i plast. Videre er det installert varmtvannsbereider og opplegg for vaskemaskin. Overflatene fremstår med forventet slitasje, herunder spikerhull, malingsøl og merker etter tidligere oppheng.

TG 2 vurderes grunnet overflateslitasje.

Merknader:**TG 2** 7.2.2 Overflate gulv

Det er ikke påvist sprekker i fuger.

Det er ikke påvist spor etter råteskade, muggvekst eller skadedyr.

Det er påvist tilfredsstillende fall til sluket.

Terskel er vurdert som tilfredsstillende.

Det er ikke påvist knirk i gulvet.

Det er ikke påvist flekker eller andre skader.

Vinylbelegg på gulv.

Fall på gulv ble kontrollert med laser og det registreres 33mm fall over en lengde på 1,8m ut fra dørterskel mot sluk. Det bemerkes at dette er tilstrekkelig fall over denne lengden etter gjeldende byggeforskrift ved oppføringstidspunkt. Overflaten fremstår med bruksslitasje, og det ble registrert malingsøl på gulvet.

TG 2 vurderes grunnet overflateslitasje.

Merknader:**TG 3** 7.2.3 Membran, tettesjiktet og sluk

Membranen er fra 1986

Det er ikke påvist avvik i forhold til sluk, rørgjennomføringer, mansjetter eller klemring.

Det er muligheter for å rengjøre sluk.

Det er ikke påvist tegn på feil utførelse, feil materialvalg, skadelig fukt eller utettheter.

Arbeidet vurderes som fagmessig utført.

Det er boret hull i tilstøtende rom eller fra undersiden.

Det er fuktkontrollert med egnet fuktmåleverktøy.

Gulv med vinylbelegg som fungerer som membran fra byggeår.

Sluk og klemring i plast med synlig belegg ført inn under klemring.

Det ble registrert brudd på tettesjiktet rundt rørgjennomføringer fra gulv. Forholdet indikerer svikt i membranløsningen lokalt ved gjennomføringene.

Det ble gjennomført hulltaking og fuktmåling i vegg tilstøtende våtsone. Målingen viste 10.3 vekt% fukt, hvilket anses å være innenfor normalt nivå for trekonstruksjoner. Det ble ikke avdekket indikasjoner på fuktskader eller unormale fuktverdier på måletidspunktet. Måleresultatet representerer et øyeblikksbilde, og regelmessig kontroll anbefales for å avdekke eventuelle endringer over tid.

TG 3 vurderes grunnet brudd i tettesjikt ved rørgjennomføringer.

Merknader:

Forventet levetid for vinylbelegg er 25 år.



8. Kjøkken

8.1 Kjøkken

TG 2 8.1 Kjøkken

Vanninstallasjonen er fra ukjent.

Det er ikke påvist knirk, skader eller fuktskjolder på gulvet.

Det er ikke påvist fukt ved kjøleskap, vaskemaskin, varmtvannsbereider eller andre vanninstallasjoner.

Det er ikke påvist avvik i forhold til trykk i vannkran.

Det er ikke påvist avvik i forhold til avrenning fra avløp.

Det er ikke påvist symptomer på fukt og råte i nabokonstruksjoner.

Innredning med rammefronter, benkeplate av laminat og kjøkkenplate på vegg over benk.

Oppvaskkum av stål med 1-greps blandebatteri og avløpsrør av plast.

Koketopp med mekanisk avtrekk i overskap, integrert stekeovn og mikro, samt oppvaskmaskin og kjøleskap med

Innredningen fremstår i normalt god stand. Det ble ikke avdekket mekaniske skader eller slitasje av betydning. Det registreres normalt vanntrykk, god avrenning fra vannkran og godt oppsug i ventilator. Det mangler komfyrvakt og lekkasjesikring, og det ble registrert skade i form av knekt kokeplate.

TG 2 vurderes grunnet manglende komfyrvakt og lekkasjesikring samt skade på koketopp.

Merknader:

9. Rom under terreng

10. VVS

TG 2 10.1 WC og innvendige vann- og avløpsrør

Innvendige vann og avløpsrør er fra 1986
Hovedstoppekransen er lokalisert og funksjonstestet.
Vannrør: Anlegget er skjult og uten dokumentasjon, men kan likevel fungere greit.
Stakeluker og lufting vurderes som tilfredsstillende
Avløpskapasiteten vurderes som tilfredsstillende.
Lukt fra avløpssystemet vurderes som tilfredsstillende.
Avløp: Anlegget er skjult og uten dokumentasjon, men kan likevel fungere greit.
Det er ingen WC med innebygget sisterner.

Stoppekransen er plassert i vaskerom og fungerer etter hensikt.

Det ble ikke avdekket lukt av betydning eller synlige tegn til svekkelser fra vann og avløpsrør men en bør være oppmerksom på at vann og avløpsrør er en bygningsdel som har en forventet tid for utskiftning.

Utvendige vann- og avløpsledninger er ikke synlige og var ikke tilgjengelige for inspeksjon ved befaringen. Tilstanden er derfor ikke vurdert, og det er usikkerhet knyttet til tilstand og funksjon. Ytterligere undersøkelser bør påregnes ved behov.

TG 2 vurderes grunnet materialvalg og alder på vann- og avløpsinstallasjoner.

Merknader:

TG 1 10.2 Varmtvannsbereder

Varmtvannsbereder er fra 2015
Det er ikke påvist avdrypp og fuktskjolder ved bereder.
Berederens plassering er tilfredsstillende.
Berederen er lekkasjesikret.

Varmtvannsbereder på ca. 200 liter, plassert på vaskerom med lekkasjesikring til sluk.

Berederen fremstår i normalt god stand. Det ble ikke avdekket tegn til skader med behov for tiltak. Viktig å merke seg at varmtvannsbereder er en bygningsdel som har en naturlig slitasje over tid med en forventet levetid.

Merknader:

Forventet levetid på varmtvannsbereder er 20 år.

Ingen 10.3 Vannbåren varme

Bygningsdelen eksisterer ikke.

Merknader:

TG 1 10.4 Varmesentraler

Varmesentralanlegget var nytt i 2023

Luft-til-luft varmepumpe installert i 2023. Hjemmelshaver opplyser at anlegget fungerer som forutsatt og uten kjente avvik. Det er ikke foretatt funksjonstest i forbindelse med befaring. Regelmessig vedlikehold anbefales for å sikre optimal drift og levetid.

Merknader:

Forventet levetid for varmepumper er 12-15 år.

TG 3 10.5 Ventilasjon

Boligen har naturlig ventilasjon.

Boligen har mekanisk ventilasjon.

Boligen har ikke balansert ventilasjon.

Boligen er tilkoblet mekanisk avtrekk fra kjøkken samt mekanisk ventilasjonsanlegg for bad, vaskerom og wc-rom med føring via loft. Det ble ved befaring registrert skader på ventilasjonsrørene tilknyttet anlegget. Forholdet medfører svikt i ventilasjonsløsningen og kan påvirke luftutskiftingen i boligen.
Tilluft til boligen via ventiler i veggene.

TG 3 vurderes grunnet skadede ventilasjonsrør som medfører svikt i ventilasjonsanlegget.

Merknader:**11. Elektrisk anlegg og samsvarserklæring**

11.1 Elektrisk anlegg og samsvarserklæring

Når det gjelder resultater fra det lokale el-tilsynet: Se eventuelt eiers egenerklæringsskjema.

Det lokale el-tilsynet gjennomførte tilsyn sist i ukjent.

Det elektriske anlegget ble installert i 1986

I følge eier/oppdragsgiver har det ikke vært brann, branntilløp eller varmgang i anlegget. Se eventuelt egenerklæringsskjema fra selger.

I følge eier/oppdragsgiver løses ikke sikringene ut ofte. Se eventuelt egenerklæringsskjema fra selger.

I følge eier/oppdragsgiver finnes det kursfortegnelse.

I følge eier/oppdragsgiver er antallet sikringer i samsvar med kursfortegnelse.

Det er ikke observert synlige tegn på termiske skader på kabler, brytere, downlights, stikkontakter eller elektrisk utstyr.

Kabler er tilstrekkelig festet.

Det er tegn på at kabelinnføringer og hull i inntak og sikringsskap er tette.

I følge eier/oppdragsgiver er det samsvar mellom utført arbeid og samsvarserklæring.

Det er ikke fremlagt samsvarserklæring.

Sikringsskap med automatsikringer, plassert i gang med 13 kurser iht oversikt.

Sikringsskapet fremstår med tette gjennomføringer og beslag rundt sikringer. Det ble ikke avdekket løse ledninger i boligen med behov for tiltak.

Sikringsskapet vurderes å være av nyere alder (etter 1999), men det er ikke fremlagt samsvarserklæringer for det elektriske anlegget.

Merknader:

Det legges vekt på at undersøkelsene ikke er utført av en elektrofaglig person. Det bør gjennomføres en utvidet el-kontroll av kvalifisert elektrofaglig person.

VÆR OPPMERKSOM PÅ:

Egenerklæringsskjema er levert i forbindelse med oppdraget.

Det er fremlagt godkjente tegninger av boligen.

Det foreligger ikke oppdaterte godkjente byggetegninger som samsvarer med boligen, se under.

Det er ingen avvik i forhold til rømming og romhøyde, ut ifra gjeldende forskrifter for da boligen/rommene ble byggemeldt.

Innvendige rekkverk og håndrekker er ikke i henhold til dagens forskrifter.

TILLEGGSOPPLYSNINGER:

Der bygningsdelen ikke har tilstrekkelig synlighet eller bygningsdelen har tilkomst gis TGIU, dersom bygningsdelen ikke har passert sin aldersmessige forventede levetid. Tilstandsgraden TG 2 er i enkelte tilfeller benyttet på forhold og bygningsdeler som ikke har synlige svekkelser, men der normal gjenværende levetid er marginal eller har en usikker restlevetid. Bygningens tetthet, isolering, skjulte skader i konstruksjon etc. er forhold som ikke lar seg oppdage/konstatere med mindre huseier godtar hulltaking i konstruksjoner. Det er ikke medtatt mangler/ skader som takstmannen anser å ha mindre betydning for bygningens verdi, og som er visuelt synlige for kjøper. Kontroll av byggesøknader og offentlige godkjenninger inngår ikke i oppdraget, men kan innhentes i enkelte tilfeller. Takkonstruksjoner og utlufting vil i noen tilfeller være vanskelig å vurdere, da det kun gjøres stedvise/visuelle kontrolleringer på yttertak. Skjulte feil og skader kan ikke utelukkes. Hvis bygningsdeler er tildekket med snø på befaringsdagen er det begrensede observasjonsmuligheter som følge av dette. Våtrom blir vurdert ut i fra visuelle observasjoner og ved hullboring i tilstøtende vegger dersom dette er praktisk mulig å gjennomføre. Det kreves også en forhåndsgodkjenning av hjemmelshaver for å gjøre dette. Opplysninger fra selger blir også en del av grunnlaget. Sluk kan i mange tilfeller være vanskelig å vurdere om det er tette overganger og bruk av membran på grunn av smuss/groing etc. Det vil alltid fra takstmannen sin side anbefales løsninger som tilsier at vannbruk direkte på overflater reduseres. Opplysninger om årganger på bygningsdeler og annen informasjon om boligen blir innhentet fra selger. Forutsetning for rapporten er at disse opplysninger er riktige. I noen tilfeller hvor det ikke gis opplysninger til takstmann vil dette være antydning/vurdering fra takstmann og her kan det avvike fra faktiske forhold. Boenheten er kontrollert etter forskrift til avhendingslova og NS3600:2018.

Fuktverdier oppgis i vektprosent (vekt%). Ved mistanke om høy fukt måles kjerneved og overflate, som kan gi en indikasjon på om fukt er økende eller synkende i bygningsdelen. Uten mistanke måles kun overflate. Verdier over 17 vekt% regnes som fukt treverk. Relativ fuktighet (RF) (luftens fuktinnhold) og duggpunkt (°C) (temperatur ved kondens) oppgis i noen tilfeller som referanse.

I denne rapporten vurderes bygningen primært opp mot de byggtekniske forskriftene som gjaldt ved oppføringstidspunktet. Gjeldende byggteknisk forskrift (TEK17) benyttes som faglig referanse ved vurdering av avvik og god praksis der alder er ukjent og dette er relevant. For bygningsdeler som er oppusset eller renoveret etter oppføringstidspunktet, vurderes disse opp mot den byggtekniske forskriften som gjaldt på tidspunktet for oppussing/renovering.

Det ble fremlagt byggetegninger datert 05.01.1985 fra kommunen. Av tegningene fremgår det at veggen mellom soverom og kjøkken er fjernet for å utvide kjøkkenarealet. Den aktuelle endringen vurderes som ikke søknadspliktig overfor kommunen. Videre er det fremlagt ferdigattest for leiligheten. Det anbefales å sette seg godt inn i vedlagt dokumentasjon til salgsoppgave samt selgers egenerklæring.

ANBEFALTE YTTERLIGERE UNDERSØKELSER:

Radon:

Det er ikke foretatt radonmålinger. Leiligheten ligger i et område med moderat til lavt konsentrasjon av radon. Se https://geo.ngu.no/kart/radon_mobil/. På generelt grunnlag anbefales det å utføre målinger og dokumentere forholdet rundt radon.

Byggegrunn:

Det er ikke foretatt grunnundersøkelser, men ifølge geologiske data består byggegrunn ved boligen i hovedsak av kvikkleire. Se www.ngu.no eller www.nve.no for nærmere undersøkelser.

TAKSTMANNENS VURDERING VED TG2:	
1.1	Byggegrunn, fundamenter, grunnmur, drenering og sikring mot vann og fuktighet
	<p>Årsak: Dreneringssystemet er fra byggeår og har høy alder.</p> <p>Risiko: Økende alder kan medføre redusert funksjon og økt risiko for fuktbelastning mot grunnmur over tid.</p> <p>Konsekvens: Forholdet kan medføre behov for overvåkning, vedlikehold eller senere utbedring av dreneringssystemet.</p> <p>Anbefalt(e) tiltak: Det anbefales å følge med på fuktforholdene og utføre jevnlig vedlikehold for å opprettholde funksjonen.</p>
1.3	Terrengforhold
	<p>Årsak: Forholdet skyldes at terrenget rundt boligen ikke er etablert med tilstrekkelig fall bort fra grunnmuren.</p> <p>Risiko: Manglende terrengfall kan føre til at overflatevann blir liggende inntil konstruksjonen og øker fuktbelastningen mot grunnmuren.</p> <p>Konsekvens: Økt fuktbelastning kan over tid påvirke grunnmur og tilstøtende konstruksjoner og medføre behov for utbedringer.</p> <p>Anbefalt tiltak: Det anbefales å etablere terrengfall bort fra boligen slik at overflatevann ledes bort fra konstruksjonen.</p>
2.1	Yttervegger
	<p>Årsak: Manglende eller utilstrekkelig lufting i underkant av kledningen samt for liten avstand mellom kledning og terreng.</p> <p>Risiko: Forholdet kan føre til redusert uttørking og økt fuktbelastning med risiko for råteskader i kledning og underliggende konstruksjon.</p> <p>Konsekvens: Forholdet kan medføre behov for utbedring av kledning og eventuelt underliggende konstruksjon ved utvikling av skader.</p> <p>Anbefalt tiltak: Det anbefales å etablere tilstrekkelig lufting i underkant av kledningen og sikre nødvendig avstand til terreng.</p>
3.1	Vinduer og ytterdører
	<p>Årsak: Vinduer fra 1986 har passert forventet levetid.</p> <p>Risiko: Økt alder kan medføre redusert isolasjonsevne og økt sannsynlighet for slitasje og svikt over tid.</p> <p>Konsekvens: Forholdet kan medføre økt varmetap og behov for utskifting av vinduer.</p> <p>Anbefalt tiltak: Det anbefales å påregne utskifting av vinduer ved videre vedlikehold eller oppgradering.</p>
5.1	Loft (konstruksjonsoppbygging)
	<p>Årsak: Manglende eller utilstrekkelig ventilering av loftsrommet.</p> <p>Risiko: Forholdet kan føre til oppbygging av fukt og økt risiko for kondens, mugg- og råteskader i konstruksjonen.</p> <p>Konsekvens: Forholdet kan medføre behov for utbedring av loftskonstruksjonen ved utvikling av fuktskader.</p> <p>Anbefalt tiltak: Det anbefales å etablere eller forbedre ventilering av loftsrommet for å sikre tilstrekkelig luftgjennomstrømning.</p>
7.1.1	Bad Overflate vegger og himling
	<p>Årsak: Løsningen er utført uten fuktbeskyttende avslutning i underkant av panelplatene.</p> <p>Risiko: Forholdet kan føre til økt fuktpåvirkning og risiko for skader i nedre del av veggkonstruksjonen.</p> <p>Konsekvens: Forholdet kan medføre behov for utbedring av veggoverflater og underliggende konstruksjon ved utvikling av fuktskader.</p> <p>Anbefalt tiltak: Det anbefales å etablere egnet beskyttelse i underkant av panelplatene.</p>
7.2.1	Vaskerom Overflate vegger og himling
	<p>Årsak: Overflatene er påvirket av bruk over tid uten oppgradering eller vedlikehold.</p> <p>Risiko: Videre bruk kan medføre økt slitasje på overflatene.</p> <p>Konsekvens: Forholdet kan medføre behov for oppgradering av overflater.</p> <p>Anbefalt tiltak: Det anbefales å utbedre eller fornye overflatene ved behov.</p>
7.2.2	Vaskerom Overflate gulv

	<p>Årsak: Overflaten er påvirket av bruk og manglende oppgradering eller vedlikehold over tid.</p> <p>Risiko: Videre bruk kan medføre økt slitasje på overflaten.</p> <p>Konsekvens: Forholdet kan medføre behov for oppgradering av gulvoverflaten.</p> <p>Anbefalt tiltak: Det anbefales å utbedre eller fornye gulvoverflaten ved behov.</p>
8.1	Kjøkken Kjøkken
	<p>Årsak: Kjøkkenløsningen er utført uten komfyrvakt og lekkasjesikring, samt at koketopp har fått mekanisk skade.</p> <p>Risiko: Manglende sikkerhetsutstyr øker risiko for brann- og vannskader, og skade på koketopp kan medføre redusert funksjon eller videre svikt.</p> <p>Konsekvens: Forholdene kan medføre økt skadeomfang ved hendelser og behov for utskifting av koketopp.</p> <p>Anbefalt tiltak: Det anbefales å etablere komfyrvakt og lekkasjesikring samt utbedre eller skifte koketopp.</p>
10.1	WC og innvendige vann- og avløpsrør
	<p>Årsak: Vann- og avløpsinstallasjoner har materialer og alder som tilsier økt slitasje over tid.</p> <p>Risiko: Økende alder kan medføre redusert funksjon og økt risiko for lekkasjer eller svikt.</p> <p>Konsekvens: Forholdet kan medføre behov for utskifting eller utbedring av installasjonene.</p> <p>Anbefalt tiltak: Det anbefales å følge med på tilstanden og påregne oppgradering ved behov.</p>

TAKSTMANNENS VURDERING VED TG3:	
6.1	Balkonger, verandaer og lignende
	<p>Årsak: Manglende rekkverk på trapp samt naturlig slitasje på overflatebehandling av terrassebord.</p> <p>Risiko: Manglende rekkverk øker risiko for fall, og slitt overflatebehandling kan føre til økt fuktpåvirkning og nedbrytning av treverk over tid.</p> <p>Konsekvens: Forholdene kan medføre personskade ved bruk av trapp og behov for vedlikehold eller utskifting av terrassebord ved videre nedbrytning.</p> <p>Anbefalt tiltak: Det anbefales å etablere rekkverk på trapp og vedlikeholde overflatebehandlingen av terrassebordene.</p>
	Utbedringskostnaden vurderes som lav, jf. rapportens sjablonmessige kostnadsklasser.
7.1.3	Bad Membran, tettesjiktet og sluk
	<p>Årsak: Utførelse uten tilstrekkelig tetting i hjørner, rundt rørgjennomføringer og ved sluk.</p> <p>Risiko: Forholdet kan føre til vanninntrenging i konstruksjonen og økt risiko for fukt- og råteskader.</p> <p>Konsekvens: Forholdet kan medføre skader i underliggende konstruksjon og behov for omfattende utbedring.</p> <p>Anbefalt tiltak: Det anbefales å utbedre membran og tettesjikt for å sikre tilfredsstillende tetthet.</p>
	Utbedringskostnaden vurderes som lav, jf. rapportens sjablonmessige kostnadsklasser.
7.2.3	Vaskerom Membran, tettesjiktet og sluk
	<p>Årsak: Utførelse uten tilstrekkelig tetting rundt rørgjennomføringer.</p> <p>Risiko: Forholdet kan føre til vanninntrenging i konstruksjonen og økt risiko for fukt- og råteskader.</p> <p>Konsekvens: Forholdet kan medføre skader i underliggende konstruksjon og behov for omfattende utbedring.</p> <p>Anbefalt tiltak: Det anbefales å skifte ut vinylbelegget og legge nytt.</p>
	Utbedringskostnaden vurderes som lav, jf. rapportens sjablonmessige kostnadsklasser.
10.5	Ventilasjon
	<p>Årsak: Ventilasjonsrør er skadet som følge av slitasje eller mekanisk påvirkning.</p> <p>Risiko: Forholdet kan føre til vesentlig redusert luftutskifting og økt fuktbelastning i tilknyttede rom.</p> <p>Konsekvens: Forholdet kan medføre fuktskader og behov for omfattende utbedring av ventilasjonsanlegget.</p> <p>Anbefalt tiltak: Det anbefales å utbedre eller skifte skadede ventilasjonsrør for å gjenopprette funksjonen.</p>
	Utbedringskostnaden vurderes som lav, jf. rapportens sjablonmessige kostnadsklasser.



Selgers egenerklæring

Egenerklæringen er boligselgers egen beskrivelse av tilstanden til boligen. Her kan du finne viktige opplysninger som du som kjøper bør vite om før du bestemmer deg for et eventuelt kjøp. Har du spørsmål til egenerklæringen kan du snakke med megleren som står for salget.

Selgere

Nina Vesteng

Boligen

Rødsåsen 83

3928 PORSGRUNN

4001-50/136/0/0

- ◆ Boligen ble kjøpt 2026
- ◆ Boligen selges som et dødsbo
- ◆ Selger har ikke bodd i boligen de 12 siste månedene
- ◆ Boligselger har kjøpt boligselgerforsikring



Våtrom, tak og fasade

1. Vet du om det er, eller har vært, feil eller skader på bad/våtrom?

• **Nei, ikke som jeg kjenner til**

2. Vet du om det er gjort arbeid på bad eller våtrom, enten av deg eller tidligere eiere?

• **Nei, ikke som jeg kjenner til**

3. Vet du om det finnes dokumentasjon på hvordan bad/våtrom er bygget opp?

• **Nei, ikke som jeg kjenner til**

4. Vet du om det er, eller har vært, vannlekkasje eller andre typer feil eller skader på tak, yttervegg, vinduer, dører, garasje, tilleggsbygninger eller lignende?

• **Nei, ikke som jeg kjenner til**

5. Vet du om det er, eller har vært, feil eller skader på vinduene, som for eksempel kondens, fuktskader eller vanninntrengning? Eller er noen av vinduene i boligen punktert?

• **Ja**

Vanskelig å åpne det minste vinduet i stua. Dette skal ordnes før salg.

Er det gjort tiltak, eller er feilen/skaden utbedret?

• **Nei, ikke som jeg kjenner til**

6. Vet du om det er, eller har vært, skjevheter eller setningsskader i boligen, støttemur, terrasse eller lignende?

• **Nei, ikke som jeg kjenner til**

Drenering, fukt og lekkasje

7. Vet du om det er, eller har vært, fukt, råte eller vanninntrengning i underetasje, kjeller eller krypkjeller?

• **Nei, ikke som jeg kjenner til**

8. Vet du om det er, eller har vært, fukt, sopp eller råteskader i boligen/sameiet/borettslaget?

• **Nei, ikke som jeg kjenner til**

9. Vet du om det er eller har vært skadedyr eller sjenerende insekter i egen enhet eller i sameiet/borettslagets fellesarealer eller i andres enheter?

• **Nei, ikke som jeg kjenner til**

Tekniske installasjoner

10. Vet du om det er, eller har vært, feil på vann- eller avløpsanlegg?

• **Nei, ikke som jeg kjenner til**

11. Vet du om det er gjort arbeid på vann og avløp, enten av deg eller tidligere eiere?

• **Nei, ikke som jeg kjenner til**



12. Vet du om det er, eller har vært, feil eller skader knyttet til sentralfyr, radiator, ventilasjon, varmpumpe, kjøkkenvifte, baderomsvifte eller andre installasjoner?

♦ Ja

Ventilasjon fra bad, wc og vaskerom virker ikke. Har avtale med Borettslaget og Grenland Bo og Servicesenter for reparasjon uke 13.

Er det gjort tiltak, eller er feilen/skaden utbedret?

♦ Nei, ikke som jeg kjenner til

13. Vet du om det er gjort arbeid på sentralfyr, radiator, ventilasjon, varmpumpe eller andre installasjoner, enten av deg eller tidligere eiere?

♦ Nei, ikke som jeg kjenner til

14. Vet du om det er, eller har vært, feil eller skader knyttet til ildsted eller pipe?

♦ Nei, ikke som jeg kjenner til

15. Vet du om det er gjort arbeid på ildsted eller pipe, enten av deg eller tidligere eiere?

♦ Nei, ikke som jeg kjenner til

16. Vet du om det er, eller har vært, feil eller skader på det elektriske anlegget?

♦ Nei, ikke som jeg kjenner til

17. Vet du om det er gjort arbeid på det elektriske anlegget, enten av deg eller tidligere eiere?

♦ Nei, ikke som jeg kjenner til

Eiendommen og omgivelsene

18. Vet du om bruken av eiendommen eller området rundt kan endres av foreslåtte eller vedtatte reguleringsplaner, nabovarsel, offentlige vedtak eller lignende?

♦ Nei, ikke som jeg kjenner til

19. Vet du om det finnes kommunale pålegg, heftelser eller krav knyttet til eiendommen eller boligen?

♦ Nei, ikke som jeg kjenner til

20. Vet du om boligen eller eiendommen har blitt endret eller bygget ut etter opprinnelig byggeår, enten av deg eller tidligere eiere?

♦ Nei, ikke som jeg kjenner til

21. Vet du om det mangler midlertidige brukstillatelser eller ferdigattester fra kommunen?

♦ Nei, ikke som jeg kjenner til

22. Vet du om det har vært flom, ras, skred eller lignende på eiendommen, eller om den ligger i et fareområde?

♦ Nei, ikke som jeg kjenner til

23. Har eiendommen utleiedel, for eksempel en leilighet, hybel eller lignende?

♦ Nei, ikke som jeg kjenner til

24. Vet du om det er gjort radonmåling på eiendommen, enten av deg eller tidligere eiere?



♦ **Nei, ikke som jeg kjenner til**

25. Vet du om det finnes skaderapporter, tilstandsvurderinger, boligsalgsrapporter eller om det er utført målinger for boligen?

♦ **Nei, ikke som jeg kjenner til**

26. Vet du om noe i nabolaget som kan være plagsomt eller ubehagelig for kjøperen?

♦ **Nei, ikke som jeg kjenner til**

27. Vet du om du selv eller sameiet/borettslaget/laget/selskapet er innblandet i uenigheter eller konflikter rundt eiendommen?

♦ **Nei, ikke som jeg kjenner til**

28. Vet du om det finnes planer, vedtak eller forslag som kan føre til økte utgifter, som festeavgift, fellesutgifter, fellesgjeld eller kommunale avgifter?

♦ **Nei, ikke som jeg kjenner til**

Generelt

29. Har boligen garasje eller øvrige tilleggsbygninger?

♦ **Ja**

Vet du om det feil eller skader ved garasje eller øvrige tilleggsbygninger?

♦ **Nei, ikke som jeg kjenner til**

30. Vet du om det er gjort arbeid på eiendommen som ikke er nevnt i de andre spørsmålene?

♦ **Nei, ikke som jeg kjenner til**

31. Vet du om det er, eller har vært, feil på tilbehør som følger med eiendommen?

♦ **Nei, ikke som jeg kjenner til**

32. Er det bestilt Norgespris på strøm?

Ja. Norgespris er en statlig ordning som gir husholdninger tilbud om strøm til fast pris på 50 øre pr. kilowattime (prisen gjelder frem til 31. Desember 2026). Ordningen gjelder både boliger og fritidsboliger. Når en bolig med Norgespris bytter eier, vil ny eier fortsatt være bundet til Norgespris ut bindingstiden. Les mer på Regjeringens nettsider.

33. Har du andre opplysninger om boligen eller eiendommen, utover det du har svart?

♦ **Nei, ikke som jeg kjenner til**



Bolig selges med boligselgerforsikring

Selger har kjøpt Fremtind boligselgerforsikring.

Boligselgerforsikringen dekker mangler som selger er ansvarlig for etter avhendingsloven, med de unntakene som følger av forsikringsvilkårene.

Hvis du oppdager noe du mener kan være en mangel, må du reklamere til Fremtind innen to måneder etter at du oppdaget, eller burde oppdaget, forholdet. Dette gjør du på fremtind.no.

Husk at du som kjøper ikke må begynne å utbedre forholdet før du har fått svar på reklamasjonen. Da kan du som kjøper miste retten til å reklamere over forholdet. Du har likevel en plikt til å begrense en eventuell skade - for eksempel ved å tørke opp vannsøl etter en vannlekkasje og sørge for at lekkasjen stopper.



Porsgrunn Bamble Borgestad
Boligbyggelag

HUSORDENSREGLER

FOR

RØDSÅSEN BORETTSLAG

TILKNYTTET

PORSGRUNN BAMBLE BORGESTAD
BOLIGBYGGELAG

Et godt bomiljø avhenger i første rekke av beboernes egen evne til å omgås medmennesker og vise hensyn og omtanke under forskjellige forhold. Hver enkelt borettslaver kan bidra til å skape hygge og trivsel ved at boligene og utearealet brukes slik at det ikke sjenerer andre. I noen sammenhenger er det likevel nødvendig med felles regler - derfor er disse husordensreglene laget.

1. Alminnelige bestemmelser

- Boligens indre vedlikehold påhviler borettslaveren selv, jfr. mønstervedtektene, pkt. 5-1.
- Borettslaveren skal holde eget hageareal i orden. Felles hageareal skal borettslaveren være med å holde i orden. Dette skjer ved oppsatte dugnader av styret i brl.
- Oppsetting av private radio- og TV-antennar er ikke tillatt uten skriftlig godkjenning fra borettslagets styret.
- Framleie/bruksoverlating kan ikke skje uten samtykke fra styret i borettslaget, jfr. mønstervedtektene, pkt. 4-2.



2. Vasking, tørking og lufting

- Klesvask må ikke henge ute på helligdager eller den 1. og 17. mai.
- Det er ikke tillatt å riste, luften og banke tepper, ryer o.l. på verandaer, eller gjennom vinduer.

3. Sanitæranlegg/ventilasjon

- Det må ikke kastes annet enn toalettpapir i klosettet. Bleier, bind, søppel, skyller o.l. kan medføre tilstopping av avløpet.
- Fett må ikke tømmes i vasker eller sluk.
- For å få et godt inneklimate er det viktig at avtrekksventiler fra bad og kjøkken og spalteventiler i vinduer alltid står åpne.

4. Avfall

- Avfall må legges i søppeldunker/containerne. Alt som kastes må komprimeres og poser må knyttes for.
Papp/papiravfall legges i egne dunker/containerne.
Har borettslaget kildesortering på restavfall, miljøavfall og spesialavfall sorteres dette etter sorteringsliste. Returpunkter for tekstiler/sko, glass/metall og spesialavfall finnes i nabolaget.
Medisiner og brukte sprøyter leveres apoteket.
- Borettslaverne plikter å holde området rundt dunkene/containerne rent og ryddig.
- Kast ikke mat til fuglene, det trekker rotter og mus til husene.



5. Husdyrhold

- Husdyrhold er ikke tillatt uten skriftlig samtykke fra styret i borettslaget.
Styret kan samtykke i at brukeren av boligen holder husdyr dersom gode grunner taler for det, og dyreholdet ikke er til ulempe for de andre brukerne av eiendommen.



6. Bilkjøring og parkering

- Parkering av biler og motorsykler skal kun skje på de fastsatte parkeringsplasser, unntatt kortvarige parkeringer for av- og pålasting av gods og passasjerer.
- Borettslaverne som disponerer garasje bør benytte denne ved parkering slik at utendørsplasser kan disponeres ved gjesteparkering m.v.
- All kjøring innen boligområdet må foregå med stor forsiktighet.
- Borettslaverne plikter å påse at deres besøkende overholder ferdsels- og parkeringsbestemmelsene.
- Lagring av campingvogner/ båter må avtales med styret i borettslaget.



7. Ro og orden

- Beboerne må vise gjensidig hensynsfullhet. Naboer må ikke forstyrre hverandre med unødig bråk, og vise særlig hensyn mellom kl. 23.00 og 06.00.

Radio, TV og musikkanlegg skal brukes hensynsfullt og avdempet.

- Gi beskjed til naboene dersom det antas å bli unødig støy i en periode.

8. Brudd på ordensreglene

Klager ved brudd på ordensreglene, må meldes styret skriftlig.



Vedtekter

for **RØDSÅSEN** Borettslag org nr 953 789 515

tilknyttet

Porsgrunn Bamble Borgestad Boligbyggelag

vedtatt på konstituerende generalforsamling den 25.01.1983, sist endret 14.04.2004.

1. Innledende bestemmelser

1-1 Formål

Rødsåsen Borettslag er et samvirkeforetak som har til formål å gi andelseierne bruksrett til egen bolig i lagets eiendom (boret) og å drive virksomhet som står i sammenheng med denne.

1-2 Forretningskontor, forretningsførsel og tilknytningsforhold

- (1) Borettslaget ligger i Porsgrunn kommune og har forretningskontor i Porsgrunn kommune.
- (2) Borettslaget er tilknyttet Porsgrunn Bamble Borgestad Boligbyggelag som er forretningsfører.

2. Andeler og andelseiere

2-1 Andeler og andelseiere

- (1) Andelene skal være på kroner 100,-.

(2) Bare andelseiere i boligbyggelaget og bare fysiske personer (enkeltpersoner) kan være andelseiere i borettslaget. Ingen fysiske personer kan eie mer enn en andel.

(3) Uansett kan staten, en fylkeskommune eller en kommune til sammen eie inntil 10% av andelene i borettslaget i samsvar med borettslagslovens § 4-2 (1). Det samme gjelder selskap som har til formål å skaffe boliger og som blir ledet og kontrollert av stat, fylkeskommune eller kommune, stiftelse som har til formål å skaffe boliger og som er opprettet av staten, en fylkeskommune eller kommune og selskap, stiftelse eller andre som har inngått samarbeidsavtale med stat, fylkeskommune eller kommune om å skaffe boliger til vanskeligstilte.

- (4) Andelseierne skal få utlevert et eksemplar av borettslagets vedtekter.

2-2 Sameie i andel

- (1) Bare personer som bor eller skal bo i boligen kan bli sameier i andel.

(2) Dersom flere eier en andel sammen, skal det regnes som bruksoverlating hvis en eller flere av sameierne ikke bor i boligen, jf vedtektenes punkt 4-2.

2-3 Overføring av andel og godkjenning av ny andelseier

(1) En andelseier har rett til å overdra sin andel, men erververen må godkjennes av borettslaget for at ervervet skal bli gyldig overfor borettslaget.

(2) Borettslaget kan nekte godkjenning når det er saklig grunn til det og skal nekte godkjenning dersom ervervet vil være i strid med punkt 2 i vedtektene.

(3) Nekte borettslaget å godkjenne erververen som andelseier, må melding om dette komme fram til erververen senest 20 dager etter at søknaden om godkjenning kom fram til borettslaget. I motsatt fall skal godkjenning regnes som gitt.

(4) Erververen har ikke rett til å bruke boligen før godkjenning er gitt eller det er rettskraftig avgjort at erververen har rett til å erverve andelen.

(5) Den forrige andelseieren er solidarisk ansvarlig med en eller flere nye erververe for betaling av felleskostnader til ny andelseier er godkjent, eller det er rettskraftig avgjort at en ny andelseier har rett til å erverve andelen.

3. Forkjøpsrett

3-1 Hovedregel for forkjøpsrett

(1) Dersom andel skifter eier, har andelseierne i borettslaget og dernest de øvrige andelseierne i boligbyggelaget forkjøpsrett.

(2) Forkjøpsretten kan ikke gjøres gjeldende når andelen overdras til ektefelle, til andelseierens eller ektefellens slektning i rett opp- eller nedstigende linje, til fosterbarn som faktisk står i samme stilling som livsarving, til søsken eller noen annen som i de to siste årene har hørt til samme husstand som den tidligere eieren. Forkjøpsretten kan heller ikke gjøres gjeldende når andelen overføres på skifte etter separasjon eller skilsmisse, eller når et husstandsmedlem overtar andelen etter bestemmelsene i husstandsfellesskapslovens § 3.

(3) Styret i borettslaget skal sørge for at de som er nevnt i første ledd får anledning til å gjøre forkjøpsretten gjeldende og på deres vegne gjøre retten gjeldende innen fristen nevnt i vedtektenes punkt 3-2, jf borettslagslovens § 4-15 første ledd.

3-2 Frister for å gjøre forkjøpsrett gjeldende

Fristen for å gjøre forkjøpsretten gjeldende er 20 dager fra borettslaget mottok melding om at andelen har skiftet eier, med opplysning om pris og andre vilkår. Fristen er fem hverdager dersom borettslaget har mottatt skriftlig forhåndsvarsel om at andelen kan skifte eier, og varselet har kommet fram til laget minst femten dager, men ikke mer enn tre måneder, før meldingen om at andelen har skiftet eier.

3-3 Nærmere om forkjøpsretten

(1) Ansiennitet i borettslaget regnes fra dato for overtakelse av andelen. Står flere andelseiere i borettslaget med lik ansiennitet, går den med lengst ansiennitet i boligbyggelaget foran.

(2) Dersom ingen andelseiere i borettslaget melder seg utpeker boligbyggelaget hvilken andelseier i boligbyggelaget som skal få overta andelen.

(3) Andelseier som vil overta ny andel, må overdra sin andel i laget til en ny andelseier. Dette gjelder selv om andelen tilhører flere.

(4) Forkjøpsretten skal kunngjøres i en avis som er vanlig lest på stedet, på boligbyggelagets nettsider, ved oppslag i borettslaget eller på annen egnet måte.

4. Borett og bruksoverlating

4-1 Boretten

(1) Hver andel gir enerett til å bruke en bolig i borettslaget og rett til å nytte fellesarealer til det de er beregnet eller vanlig brukt til, og til annet som er i samsvar med tiden og forholdene.

(2) Andelseieren kan ikke benytte boligen til annet enn boligformål uten styrets samtykke.

(3) Andelseieren skal behandle boligen, andre rom og annet areal med tilbørlig aktsomhet. Bruken av boligen og fellesarealene må ikke på en urimelig eller unødvendig måte være til skade eller ulempe for andre andelseiere.

(4) En andelseier kan med styrets godkjenning gjennomføre tiltak på eiendommen som er nødvendige på grunn av funksjonshemming hos en bruker av boligen. Godkjenning kan ikke nektes uten saklig grunn.

(5) Styret kan fastsette vanlige ordensregler for eiendommen. Selv om det er vedtatt forbud mot dyrehold, kan styret samtykke i at brukeren av boligen holder dyr dersom gode grunner taler for det, og dyreholdet ikke er til ulempe for de andre brukerne av eiendommen.

4-2 Bruksoverlating

(1) Andelseieren kan ikke uten samtykke fra styret overlate bruken av boligen til andre.

- (2) Med styrets godkjenning kan andelseierne overlate bruken av hele boligen dersom:
- andelseieren selv eller andelseierens ektefelle eller slektning i rett opp- eller nedstigende linje eller fosterbarn av andelseieren eller ektefellen, har bodd i boligen i minst ett av de siste to årene. Andelseierne kan i slike tilfeller overlate bruken av hele boligen for opp til tre år
 - andelseieren er en juridisk person
 - andelseieren skal være midlertidig borte som følge av arbeid, utdanning, militærtjeneste, sykdom eller andre tungtveiende grunner
 - et medlem av brukerhusstanden er andelseierens ektefelle eller slektning i rett opp- eller nedstigende linje eller fosterbarn av andelseieren eller ektefellen
 - det gjelder bruksrett til noen som har krav på det etter ekteskapslovens § 68 eller husstandsfellesskapslovens § 3 andre ledd.

Godkjenning kan bare nektes dersom brukeren forhold gir saklig grunn til det. Godkjenning kan nektes dersom brukeren ikke kunne blitt andelseier.

Har laget ikke sendt svar på skriftlig søknad om godkjenning av bruker innen en måned etter at søknaden har kommet fram til laget, skal brukeren regnes som godkjent.

(3) Andelseier som bor i boligen selv, kan overlate bruken av deler av den til andre uten godkjenning.

(4) Overlating av bruken reduserer ikke andelseierens plikter overfor borettslaget.

5. Vedlikehold

5-1 Andelseiernes vedlikeholdsplikt

(1) Den enkelte andelseier skal holde boligen, og andre rom og annet areal som hører boligen til, i forsvarlig stand og vedlikeholde slikt som vinduer, rør, sikringsskap fra og med første hovedsikring/inntakssikring, ledninger med tilbehør, varmekabler, inventar, utstyr inklusive vannklosett, varmtvannsbereder og vask, apparater og innvendige flater. Våtrom må brukes og vedlikeholdes slik at lekkasjer unngås.

(2) Vedlikeholdet omfatter også nødvendige reparasjoner og utskifting av slikt som rør, sikringsskap fra og med første hovedsikring/inntakssikring, ledninger med tilbehør, varmekabler, inventar, utstyr inklusive slikt som vannklosett, varmtvannsbereder og vasker, apparater, tapet, gulvbelegg, vegg-, gulv- og himlingsplater, skillevegger, listverk, skap, benker og innvendige dører med karmen.

(3) Andelseieren har også ansvaret for oppsteking og rensing av innvendig kloakkledning både til og fra egen vannlås/sluk og fram til borettslagets felles-/hovedledning. Andelseier skal også rense eventuelle sluk på verandaer, balkonger o.l.

(4) Andelseieren skal holde boligen fri for insekter og skadedyr.

(5) Vedlikeholdsplikten omfatter også utbedring av tilfeldig skade, herunder skade påført ved innbrudd og uvær.

(6) Oppdager andelseieren skade i boligen som borettslaget er ansvarlig for å utbedre, plikter andelseieren straks å sende melding til borettslaget.

(7) Borettslaget og andre andelseiere kan kreve erstatning for tap som følger av at andelseieren ikke oppfyller pliktene sine, jf borettslagslovens §§ 5-13 og 5-15.

5-2 Borettslagets vedlikeholdsplikt

(1) Borettslaget skal holde bygninger og eiendommen for øvrig i forsvarlig stand så langt plikten ikke ligger på andelseierne. Skade på bolig eller inventar som tilhører laget, skal laget utbedre dersom skaden følger av mislighold fra en annen andelseier.

(2) Felles rør, ledninger, kanaler og andre felles installasjoner som går gjennom boligen, skal borettslaget holde ved like. Borettslaget har rett til å føre nye slike installasjoner gjennom boligen dersom det ikke er til vesentlig ulempe for andelseieren.

(3) Borettslagets vedlikeholdsplikt omfatter også utskifting av vinduer, herunder nødvendig utskifting av termoruter, og ytterdører til boligen eller reparasjon eller utskifting av tak, bjelkelag, bærende veggkonstruksjoner, sluk, samt rør eller ledninger som er bygd inn i bærende konstruksjoner med unntak av varmekabler.

(4) Andelseieren skal gi adgang til boligen slik at borettslaget kan utføre sin vedlikeholdsplikt, herunder ettersyn, reparasjon eller utskifting. Ettersyn og utføring av arbeid skal gjennomføres slik at det ikke er til unødig ulempe for andelseieren eller annen bruker av boligen.

(5) Andelseier kan kreve erstatning for tap som følge av at borettslaget ikke oppfyller pliktene sine, jf borettslagslovens § 5-18.

6. Pålegg om salg og fravikelse

6-1 Mislighold

Andelseiers brudd på sine forpliktelser overfor borettslaget utgjør mislighold. Som mislighold regnes blant annet manglende betaling av felleskostnader, forsømt vedlikeholdsplikt, ulovlig bruk eller overlating av bruk og brudd på husordensregler.

6-2 Pålegg om salg

(1) Hvis en andelseier til tross for advarsel vesentlig misligholder sine plikter, kan borettslaget pålegge vedkommende å selge andelen, jf borettslagslovens § 5-22 første ledd. Advarsel skal gis skriftlig og opplyse om at vesentlig mislighold gir laget rett til å kreve andelen solgt.

6-3 Fravikelse

Medfører andelseierens eller brukerens oppførsel fare for ødeleggelse eller vesentlig forringelse av eiendommen, eller er andelseierens eller brukerens oppførsel til alvorlig plage eller sjenanse for eiendommenes øvrige andelseiere eller brukere, kan styret kreve fravikelse fra boligen etter tvangsfullbyrdelseslovens kapittel 13.

7. Felleskostnader og pantesikkerhet

7-1 Felleskostnader

(1) Felleskostnadene betales hver måned. Borettslaget kan endre felleskostnadene med en måneds skriftlig varsel.

(2) For felleskostnader som ikke blir betalt ved forfall, svarer andelseieren den til en hver tid gjeldende forsinkelsesrente etter lov av 17. desember 1976 nr 100.

7-2 Borettslagets pantesikkerhet

For krav på dekning av felleskostnader og andre krav fra lagsforholdet har laget panterett i andelen foran alle andre heftelser. Pantekravet er begrenset til en sum som svarer til to ganger folketrygdens grunnbeløp på tidspunktet da tvangsdekning besluttes gjennomført.

8. Styret og dets vedtak

8-1 Styret

(1) Borettslaget skal ha et styre som skal bestå av en styreleder og 2 andre medlemmer med like mange varamedlemmer.

(2) Funksjonstiden for styreleder og de andre medlemmene er to år. Varamedlemmer velges for ett år. Styremedlem og varamedlem kan gjenvelges.

(3) Styret skal velges av generalforsamlingen. Generalforsamlingen velger styreleder ved særskilt valg. Styret velger nestleder blant sine medlemmer.

8-2 Styrets oppgaver

(1) Styret skal lede virksomheten i samsvar med lov, vedtekter og generalforsamlingens vedtak. Styret kan ta alle avgjørelser som ikke i loven eller vedtektene er lagt til andre organer.

(2) Styreleder skal sørge for at styret holder møte så ofte som det trengs. Et styremedlem eller forretningsfører kan kreve at styret sammenkalles.

(3) Styret skal føre protokoll over styresakene. Protokollen skal underskrives av de frammøtte styremedlemmene.

8-3 Styrets vedtak

(1) Styret er vedtaksført når mer enn halvparten av alle styremedlemmene er til stede. Vedtak kan treffes med mer enn halvparten av de avgitte stemmene. Står stemmene likt, gjør møtelederens stemme utslaget. De som stemmer for et vedtak som innebærer en endring, må likevel utgjøre minst en tredjedel av alle styremedlemmene.

(2) Styret kan ikke uten at generalforsamlingen har gitt samtykke med minst to tredjedels flertall, fatte vedtak om:

1. ombygging, påbygging eller andre endringer av bebyggelsen eller tomten som etter forholdene i laget går ut over vanlig forvaltning og vedlikehold,
2. å øke tallet på andeler eller å knytte andeler til boliger som tidligere har vært benyttet til utleie, jf borettslagslovens § 3-2 andre ledd,
3. salg eller kjøp av fast eiendom,
4. å ta opp lån som skal sikres med pant med prioritet foran innskuddene,
5. andre rettslige disposisjoner over fast eiendom som går ut over vanlig forvaltning,
6. andre tiltak som går ut over vanlig forvaltning, når tiltaket fører med seg økonomisk ansvar eller utlegg for laget på mer enn fem prosent av de årlige felleskostnadene.

8-4 Representasjon og fullmakt

To styremedlemmer i fellesskap representerer laget utad og tegner dets navn.

9. Generalforsamlingen

9-1 Myndighet

Den øverste myndighet i borettslaget utøves av generalforsamlingen.

9-2 Tidspunkt for generalforsamling

(1) Ordinær generalforsamling skal holdes hvert år innen 30. april.

(2) Ekstraordinær generalforsamling holdes når styret finner det nødvendig, eller når revisor eller minst to andelseiere som til sammen har minst en tiendedel av stemmene, krever det og samtidig oppgir hvilke saker de ønsker behandlet.

9-3 Varsel om og innkalling til generalforsamling

(1) Forut for ordinær generalforsamling skal styret varsle andelseierne om dato for møtet og om frist for innlevering av saker som ønskes behandlet.

(2) Generalforsamlingen skal innkalles skriftlig av styret med et varsel som skal være på minst åtte og høyst tjue dager. Ekstraordinær generalforsamling kan om nødvendig kalles inn med kortere varsel som likevel skal være på minst tre dager. I begge tilfeller skal det gis skriftlig melding til boligbyggelaget.

(3) I innkallingen skal de sakene som skal behandles være bestemt angitt. Skal et forslag som etter borettslagsloven eller vedtektene må vedtas med minst to tredjedels flertall kunne behandles, må hovedinnholdet være angitt i innkallingen. Saker som en andelseier ønsker behandlet på ordinær generalforsamling skal nevnes i innkallingen når styret har mottatt krav om det etter vedtektenes punkt 9-3 (1).

9-4 Saker som skal behandles på ordinær generalforsamling

- Godkjenning av årsberetning fra styret
- Godkjenning av årsregnskap
- Valg av styremedlemmer og varamedlemmer
- Eventuelt valg av revisor
- Fastsetting av godtgjørelse til styret
- Andre saker som er nevnt i innkallingen

9-5 Møteledelse og protokoll

Generalforsamlingen skal ledes av styrelederen med mindre generalforsamlingen velger en annen møteleder. Møtelederen skal sørge for at det føres protokoll fra generalforsamlingen.

9-6 Stemmerett og fullmakt

Hver andelseier har en stemme på generalforsamlingen. Hver andelseier kan møte ved fullmektig på generalforsamlingen, men ingen kan være fullmektig for mer enn en andelseier. For en andel med flere eiere kan det bare avgis en stemme.

9-7 Vedtak på generalforsamlingen

(1) Foruten saker som nevnt i punkt 9-4 i vedtektene kan ikke generalforsamlingen fatte vedtak i andre saker enn de som er bestemt angitt i innkallingen.

(2) Med de unntak som følger av borettslagsloven eller vedtektene her fattes alle beslutninger av generalforsamlingen med mer enn halvparten av de avgitte stemmer. Ved valg kan generalforsamlingen på forhånd fastsette at den som får flest stemmer skal regnes som valgt.

(3) Stemmelikhet avgjøres ved loddtrekning.

10. Inhabilitet, taushetsplikt og mindretallsvern

10-1 Inhabilitet

(1) Et styremedlem må ikke delta i styrebehandlingen eller avgjørelsen av noe spørsmål der medlemmet selv eller nærstående har en framtreddende personlig eller økonomisk særinteresse.

(2) Ingen kan selv eller ved fullmektig eller som fullmektig delta i en avstemning på generalforsamlingen om avtale med seg selv eller nærstående eller om ansvar for seg selv eller nærstående i forhold til laget. Det samme gjelder avstemning om pålegg om salg eller krav om fravikelse etter borettslagslovens §§ 5-22 og 5-23.

10-2 Taushetsplikt

Tillitsvalgte, forretningsfører og ansatte i et borettslag har plikt til å bevare taushet overfor uvedkommende om det de i forbindelse med virksomheten i laget får vite om noens personlige forhold. Dette gjelder ikke dersom ingen berettiget interesse tilsier taushet.

10-3 Mindretallsvern

Generalforsamlingen, styret eller forretningsfører kan ikke treffe beslutning som er egnet til å gi visse andelseiere eller andre en urimelig fordel til skade for andre andelseiere eller laget.

11. Vedtektsendringer og forholdet til borettslovene

11-1 Vedtektsendringer

(1) Endringer i borettslagets vedtekter kan bare besluttes av generalforsamlingen med minst to tredjedeler av de avgitte stemmer.

(2) Følgende endringer av vedtektene kan ikke skje uten samtykke fra boligbyggelaget, jf borettslagslovens § 7-12:

- vilkår for å være andelseier i borettslaget
- bestemmelse om forkjøpsrett til andel i borettslaget
- denne bestemmelse om godkjenning av vedtektsendringer

11-2 Forholdet til borettslovene

For så vidt ikke annet følger av vedtektene gjelder reglene i lov om borettslag av 06.06.2003 nr 39. jf lov om boligbyggelag av samme dato.



Adresse Rødsåsen 83, 3928 PORSGRUNN	
Dato for energimerking 01.04.2026	Merkenummer Energiattest-2026-277436
Bygningskategori Småhus	Bygningsnummer 300205084
Gårdsnummer 50	Bruksnummer 136
Seksjonsnummer —	Bruksenhetsnummer H0101

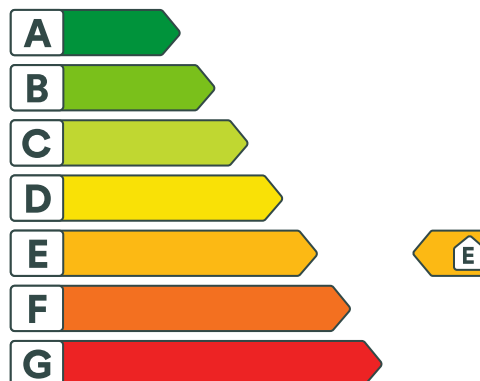

Energikarakteren

Energikarakteren angir hvor energieffektiv boligen er, inkludert oppvarmingsanlegget. Energikarakteren er beregnet ut fra den typiske energibruken for boligtypen. Beregningene er gjort ut fra normal bruk ved et gjennomsnittlig klima. Det er boligens energimessige standard og ikke bruken som bestemmer energikarakteren. Boligdata i denne attesten er beregnet ut fra opplysninger som er gitt av boligeier. Der opplysninger ikke er oppgitt, brukes typiske standardverdier for den aktuelle bygningstypen.



Boliginformasjon

Byggeår 1985	Bygningstype Tomannsbolig vertikal delt
Bruksareal 120,0 m²	Oppvarmet bruksareal 120,0 m²
Oppvarmet etasje 2	Bygningsmateriale Tre
Oppvarming Elektrisitet, Varmepumpe, Ved	
Ventilasjon Periodisk avtrekk	



Energi

Beregnet vektet levert energi i normert klima er et nøkkeltall for å vurdere en bygnings energieffektivitet, der ulike energibærere (strøm, fjernvarme, varmepumpe) vektet ulikt.

Beregnet vektet levert energi i normert klima

Pr. KVM pr. år
229,41 kWh/m²

Beregnet levert energi i lokalt klima

Pr. KVM pr. år
242,08 kWh/m²

Totalt levert pr. år
29 049 kWh



Rødsåsen 83, 3928 PORSGRUNN



Detaljering

Bygningsform Nei	Vegger Nei
Vindu Nei	Gulv Nei
Takkonstruksjon Nei	Ytterdører Nei
Energibruk Nei	Lekkasjetall Nei
Solceller Nei	



Rødsåsen 83, 3928 PORSGRUNN



Tiltak

Brukertiltak

Tiltak 1: Spar strøm på kjøkkenet

Ikke la vannet renne når du vasker opp eller skyller. Bruk kjeler med plan bunn som passer til platen, bruk lokk, kok ikke opp mer vann enn nødvendig og slå ned varmen når det har begynt å koke. Slå av kjøkkenventilatoren når det ikke lenger er behov. Bruk av microbølgeovn til mindre mengder mat er langt mer energisparende enn komfyren. Tin frossenmat i kjøleskapet. Kjøl- og frys skal avrimes ved behov for å hindre unødvendig energibruk og for høy temperatur inne i skapet / boksen (nye kjøleskap har ofte automatisk avriming). Fjern støv på kjøleribber og kompressor på baksiden. Slå av kaffetraker når kaffen er ferdig traktet og bruk termos. Oppvaskmaskinen har innebygde varmeelementer for oppvarming av vann og skal kobles til kaldvannet, kobles den til varmtvannet øker energibruken med 20 - 40 % samtidig som enkelte vaske- og skylleprosesser foregår i feil temperatur.

Tiltak 2: Velg hvitevarer med lavt forbruk

Når du skal kjøpe nye hvitevarer så velg et produkt med lavt strømforbruk. Produktene deles inn i energiklasser fra A til G, hvor A er det minst energikrevende. Mange produsenter tilbyr nå varer som går ekstra langt i å være energieffektive. A+ og det enda bedre A++ er merkinger som har kommet for å skille de gode fra de ekstra gode produktene.

Tiltak 3: Tiltak utendørs

Monter urbryter (koblingsur) på motorvarmeren slik at den ikke står på mer enn nødvendig. Skift til sparepærer. Sparepærer på 5, 7, 11, 15, og 20 W tilsvarer glødelamper på henholdsvis 25, 40, 60, 75 og 100 W, og de varer dessuten lenger, 8.000-15.000 timer mot 1.000-2.500 timer for glødelamper. Det kan monteres fotocelle på utebelysningen slik at det automatisk går av/på etter dagslyset/mørket. Eller det kan monteres bevegelsessensor slik at lyset kun går på ved bevegelse og slås av automatisk etter forhåndsinnstilt tid. For snøsmelteanlegg som kun er manuelt styrt av/på eller ift. lufttemperatur kan det installeres automatikk slik at snøsmelteanlegget både er temperatur- og nedbørsstyrt dvs. når det registreres nedbør og kulde samtidig.

Tiltak 4: Slå el.apparater helt av

Elektriske apparater som har stand-by modus trekker strøm selv når de ikke er i bruk, og må derfor slås helt av.

Tiltak 5: Redusér innnetemperaturen

Ha en moderat innnetemperatur, for hver grad temperatursenkning reduseres oppvarmingsbehovet med 5 %. Mennesker er også varmekilder; jo flere gjester – desto større grunn til å dempe varmen. Ha lavere temperatur i rom som brukes sjelden eller bare deler av døgnet. Monter tetningslister rundt trekkfulle vinduer og dører (kan sjekkes ved bruk av myggspiral/røyk eller stearinlys). Sett ikke møbler foran varmeovner, det hindrer varmen i å sirkulere. Trekk for gardiner og persiener om kvelden, det reduserer varmetap gjennom vinduene.

Tiltak 6: Slå av lyset og bruk sparepærer

Slå av lys i rom som ikke er i bruk. Utnytt dagslyset. Bruk sparepærer, spesielt til utelys og rom som er kalde eller bare delvis oppvarmet.

Tiltak 7: Bruk varmtvann fornuftig

Bytt til sparedusj hvis du ikke har. For å finne ut om du bør bytte til sparedusj eller allerede har sparedusj kan du ta tiden på fylling av ei vaskebøtte; nye sparedusjer har et forbruk på kun 9 liter per minutt. Ta dusj i stedet for karbad. Skift pakning på dryppende kraner. Dersom varmtvannsberederen har nok kapasitet kan temperaturen i berederen reduseres til 70gr.

Tiltak 8: Luft kort og effektivt

Ikke la vinduer stå på gløtt over lengre tid. Luft heller kort og effektivt, da får du raskt skifta lufta i rommet og du unngår nedkjøling av gulv, tak og vegger.

Tiltak 9: Vask med fulle maskiner

Fyll opp vaske- og oppvaskmaskinen før bruk. De fleste maskiner bruker like mye energi enten de er fulle eller ikke.

Tiltak 10: Følg med på energibruken i boligen

Gjør det til en vane å følge med energiforbruket. Les av måleren månedlig eller oftere for å være bevisst energibruken. Ca halvparten av boligens energibruk går til oppvarming.

Tiltak utendørs

Tiltak 11: Skifte til sparepærer på utebelysning

Sparepærer på 5, 7, 11, 15, og 20 W tilsvarer glødelamper på henholdsvis 25, 40, 60, 75 og 100 W. Sparepærer gir like mye lys som vanlige glødelamper, men bruker bare rundt 20% av energien. De varer dessuten lenger, 8.000-15.000 timer mot 1.000 - 2.500 timer for glødelamper.

Tiltak 12: Montere urbryter på motorvarmer

Det monteres urbryter (koblingsur) på motorvarmeren slik at den ikke står på mer enn nødvendig.

Tiltak 13: Termostat- og nedbørsstyring av snøsmelteanlegg

Snøsmelteanlegget er kun manuelt styrt, eller styres kun etter lufttemperatur. Det installeres automatikk slik at snøsmelteanlegget både er temperatur- og nedbørsstyrt. Det kan være i form av en temperatur- og snøføler i bakken, med temperatur- og fuktføler i luften. Snøsmelteanlegget aktiveres kun ved behov dvs. når det registreres nedbør og kulde samtidig.

Tiltak 14: Montere automatikk på utebelysning

Det kan monteres fotocelle på utebelysningen slik at det automatisk går av/på etter dagslyset/mørket. Eller det kan monteres bevegelsessensor slik at lyset kun går på ved bevegelse og slås av automatisk etter forhåndsinnstilt tid.

Bygningsmessige tiltak

Tiltak 15: Isolering av gulv mot grunn

Gulv mot grunn etterisoleres. Utførelse avhenger av dagens løsning. Utvendig isolering av ringmur reduserer varmetap langs randen.

Tiltak 16: Etterisolering av yttervegg

Yttervegg etterisoleres. Metode avhenger av dagens løsning. For å sjekke vindtetting av yttervegg anbefales termografering og tetthetsprøving.

Tiltak 17: Isolering av gulv mot kald kjeller / kryprom

Det fins flere løsninger for etterisolering av gulv mot kald kjeller eller kryperom. Utførelse/metode avhenger av dagens løsning. Vindsperre etableres på kald side.

Tiltak 18: Montering tetningslister

Luftlekkasjer mellom karm og ramme på vinduer og mellom karm og dørbblad kan reduseres ved montering av tetningslister. Lister i silikon- eller EPDM-gummi gir beste resultat.

Tiltak 19: Randsoneisolering av etasjeskillere

Kald trekk i randsonen av trebjelkelag kan utbedres ved å isolere bjelkelaget i randsonen. Utvendig kan man forsøke å tette vindsperra nederst på utsiden av veggen.

Tiltak på luftbehandlingsanlegg

Tiltak 20: Montere blafrespjeld på kjøkkenventilator

Dersom kjøkkenventilator ikke har blafrespjeld, bør dette monteres for å redusere luftutskiftningen og dermed varmetapet.

Tiltak 21: Skifte avtrekksvifte på bad til ny med fuktstyring

Dersom avtrekksvifte på bad kun har manuell styring av/på kan det vurderes å montere ny avtrekksvifte med fuktstyring, dvs. at den starter/stopper automatisk ved behov avh. av luftens relative fuktighet og reduserer den totale luftutskiftningen og dermed varmetapet.

Tiltak på varmeanlegg

Tiltak 22: Installere ny rentbrennende vedovn / peisinnsetts, alternativt pelletskamin

I gamle vedovner / peiser med dør utnyttes kun 30 - 55 % av energiinnholdet i veden, mens med nye rentbrennende vedovner / peisinnsetts (som kom på markedet i 1988) er virkningsgraden på 70 - 80 %. Alternativt kan den gamle vedovnen / peisen skiftes ut med en pelletskamin. Nye vedovner, peisinnsetts og pelletskaminer utnytter energien mer effektivt samt at røykgassforurensning og utslippene reduseres med inntil 90 % sammenlignet med gammel vedovn. De fleste pelletskaminer styres av en romtermostat, slik at man kan stille inn ønsket temperatur. Kaminen kan starte og slukke av seg selv, og mange kaminer kan også programmere inn ukeprogram, med f.eks. nattsenkning.

Tiltak på elektriske anlegg

Tiltak 23: Temperatur- og tidsstyring av elektrisk gulvvarme / takvarme

For evt. eldre gulvvarme/takvarme uten termostat monteres ny styringsenhet med kombinert termostat og tidsstyring. Dersom mange slike styringsenheter og/eller panelovner skiftes ut bør det vurderes et system hvor temperatur og tidsinnstillinger i ulike rom i boligen styres fra en sentral enhet.

Tiltak 24: Temperatur- og tidsstyring av panelovner

Evt. eldre elektriske varmeovner uten termostat skiftes ut med nye termostatregulerte ovner med tidsstyring, eller det ettermonteres termostat / spareplugg på eksisterende ovn. Dersom mange ovner skiftes ut bør det vurderes et system hvor temperatur og tidsinnstillinger i ulike rom i boligen styres fra en sentral enhet.



Om grunnlaget for energimerket

Enova er ansvarlig for energimerkeordningen. Energimerket beregnes på grunnlag av oppgitte opplysninger om boligen. For informasjon som ikke er oppgitt, brukes typiske standardverdier for den aktuelle bygningstypen fra tidsperioden den ble bygd i. Beregningsmetodene for energikarakteren baserer seg på NS 3031.

<https://www.enova.no/energimerking>



Spørsmål om energiattesten

Spørsmål om energiattesten, energimerkeordningen eller gjennomføring av energieffektivisering og tilskuddsordninger kan rettes til Enova Svarer.

For ytterligere råd og veiledning om effektiv energibruk se våre nettsider.

<https://www.enova.no>

Nabolagsprofil

Rødsåsen 83 - Nabolaget Tveten nord - vurdert av 22 lokalkjente

Nabolaget spesielt anbefalt for

- Familier med barn
- Etablerere
- Husdyreiere



Offentlig transport

Tveitanvegen Linje M3, M3N, 185	8 min 0.7 km
Porsgrunn stasjon Linje RE11, RX11, R55	8 min 3.8 km
Sandefjord lufthavn Torp	35 min

Skoler

Stridsklev skole (1-10 kl.) 310 elever, 26 klasser	18 min 1.6 km
Tveten skole (1-7 kl.) 246 elever, 19 klasser	20 min 1.6 km
Grønli skole (1-7 kl.) 295 elever, 15 klasser	18 min 1.6 km
Klevstrand skole (1-7 kl.) 166 elever, 11 klasser	20 min 1.9 km
Tveten ungdomsskole (8-10 kl.) 347 elever, 26 klasser	23 min 1.8 km
Porsgrunn videregående skole Sør 450 elever, 32 klasser	8 min 4.8 km
Porsgrunn videregående skole 1100 elever	9 min 5.5 km

«Sentralt og fint for barn!»

Sitat fra en lokalkjent



Opplevd trygghet

Veldig trygt 83/100



Kvalitet på skolene

Bra 72/100



Naboskapet

Godt vennskap 70/100

Aldersfordeling

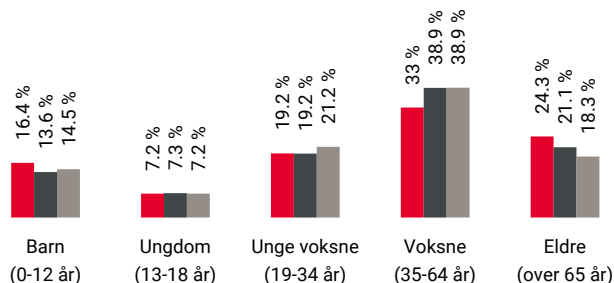

Område	Personer	Husholdninger
Tveten nord	532	268
Porsgrunn/Skien	92 648	45 081
Norge	5 425 412	2 654 586

Barnehager

Flåtten barnehage (1-5 år) 64 barn	8 min 0.7 km
Eidanger barnehage (0-5 år) 49 barn	12 min 0.9 km
Spire & Gro Skogtoppen barnehage (1-5 ... 55 barn	14 min 1.2 km

Dagligvare

Rema 1000 Stridsklev Post i butikk	12 min 1.1 km
Meny Flåtten PostNord	14 min 1.2 km



Innholdet i nabolagsprofilen er hentet fra ulike datakilder, og feil eller mangler kan forekomme. Vurderinger og sitater er innhentet på web og gir uttrykk for hvordan naboene vurderer nabolaget. FINN.no AS kan ikke holdes ansvarlig for feil/mangler i profilen. Copyright © Finn.no AS 2026

Primære transportmidler



1. Egen bil



2. Buss



Støynivået

Lite støynivå 97/100



Turmulighetene

Nærhet til skog og mark 93/100



Trafikk

Lite trafikk 86/100

Sport

⚽ Rødsåsen balløkke 3 min 🚶
Ballspill 0.2 km

⚽ Raskenlund ballplass 13 min 🚶
Ballspill 1.1 km

🚲 Sats Ekspress Porsgrunn 7 min 🚗

🚲 SATS Express Porsgrunn 7 min 🚗

Boligmasse

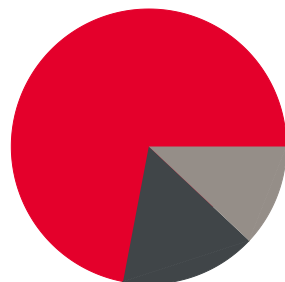

■ 72% enebolig
■ 16% rekkehus
■ 12% annet

Varer/Tjenester

📍 Down Town 7 min 🚗

📍 Vitusapotek Stridsklev 19 min 🚶

Aldersfordeling barn (0-18 år)

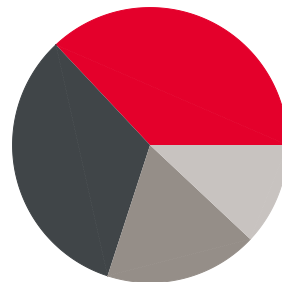

■ 37% i barnehagealder
■ 33% 6-12 år
■ 18% 13-15 år
■ 12% 16-18 år

Familiesammensetning

Par m. barn



Par u. barn



Enslig m. barn



Enslig u. barn



Flerfamilier





0% 43%

■ Tveten nord
■ Porsgrunn/Skien
■ Norge

Sivilstand

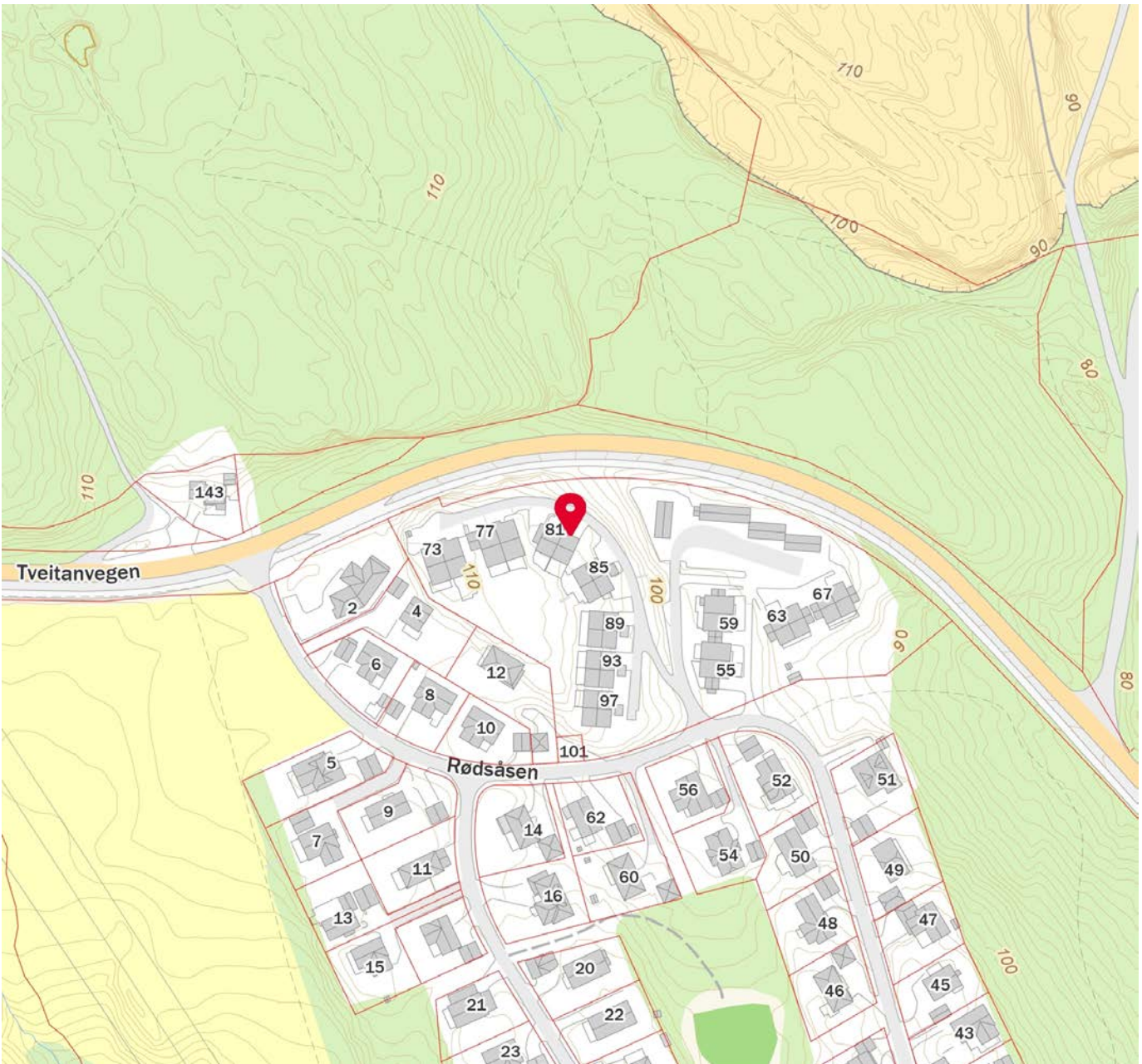
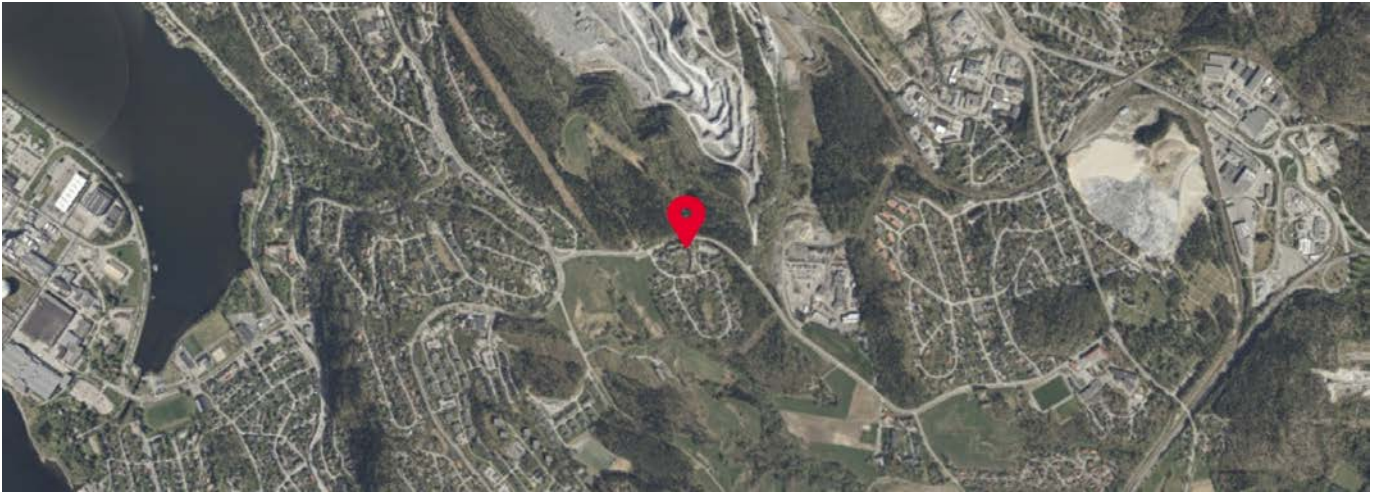
		Norge
Gift	38%	33%
Ikke gift	47%	54%
Separert	9%	9%
Enke/Enkemann	6%	4%



 Innholdet i nabolagsprofilen er hentet fra ulike datakilder, og feil eller mangler kan forekomme. Vurderinger og sitater er innhentet på web og gir uttrykk for hvordan naboeene vurderer nabolaget. FINN.no AS kan ikke holdes ansvarlig for feil/mangler i profilen. Copyright © Finn.no AS 2026



OVERSIKT OVER LØSØRE OG TILBEHØR TIL EIENDOMMEN

Oversikten er utarbeidet av Norges Eiendomsmeglerforbund, Eiendom Norge og Advokatforeningens Eiendomsmeglingsgruppe, og er gjeldende fra 1. januar 2020.

Generelt

Lov om avhending av fast eiendom (avhendingslova/avhl.) av 3. juli 1992 regulerer kjøper og selgers rettigheter og plikter ved overdragelse av fast eiendom og andeler i borettslag.

I henhold til avhl. § 3-4 skal eiendommen, når annet ikke er avtalt, overdras med innredninger og utstyr som etter lov, forskrift eller annet offentlig vedtak skal følge med. Det samme gjelder varig innredning og utstyr som enten er fastmontert eller er særskilt tilpasset bygningen, jf. avhl. § 3-5. Loven inneholder ingen detaljert oversikt over hva som omfattes av «innredning og utstyr», og over hva som skal regnes som «fastmontert eller særskilt tilpasset».

Partene kan fritt avtale hva som skal følge med eiendommen ved salg. Bransjens liste over løsøre og tilbehør som skal følge med eiendommen, er en del av avtalen mellom kjøper og selger dersom ikke annet er opplyst i salgsoppgaven, kjøper har tatt forbehold i bud eller avtale på annen måte er inngått. Der intet annet er avtalt, vil løsøre og tilbehør medfølge slik dette fremkommer av avhl. § 3-4 og § 3-5 og denne oversikt.

Produkter og installasjoner som medfølger overdras uten noen form for garantier, utover eventuell gjenværende leverandørgaranti.

Dersom det er noe i nedenstående liste som ikke finnes på eiendommen, vil det heller ikke medfølge.

- 1. HVITEVARER** medfølger der dette er spesielt angitt i salgsoppgaven.
- 2. HELDEKKENDE TEPPER** følger med uansett festemåte.
- 3. VARMEKILDER**, slik som ovner, kaminer, peiser, varmpumper og panelovner, følger med uansett festemåte. Frittstående biopeiser/varmeovner og terrassevarmere medfølger ikke. Det følger ikke med varmekilder i rom som ikke har vegg- eller fastmonterte varmekilder på visning.
- 4. TV, RADIO OG MUSIKKANLEGG.** TV-antennor og fellesanlegg for TV, herunder parabolantenne, og tuner/dekoder/tv-boks medfølger der dette eies av selger. Veggmontert TV/flatskjerm med tilhørende festeordning samt musikkanlegg følger ikke med (se også punkt 12).
- 5. BADEROMSINNREDNING/UTSTYR.** Badekar, dusjkabinett, dusjvegger, alle fastmonterte speil og hyller, fastmonterte glass- og håndkleholdere, herunder håndklevarmere samt baderomsinnredning, medfølger.
- 6. GARDEROBESKAP** medfølger, selv om disse er løse. Fastmonterte garderobehyller og knagger medfølger. Innredning i garderobeskap, for eksempel løse eller fastmonterte trådkurver, hyller, stenger og lignende, medfølger.

7. KJØKKENINNREDNING medfølger, herunder også åpne, fastmonterte hyller og løs eller fastmontert kjøkkenøy.

8. MARKISER, PERSIENNER og annen type innvendig og utvendig solskjerming, gardinoppheng, lamellgardiner og liftgardiner medfølger.

9. AVTREKKSIVIFTER av alle slag, samt fastmonterte aircondition/ventilasjonsanlegg, medfølger.

10. SENTRALSTØVSUGER medfølger med komplett anlegg, herunder slange, munnstykke mm.

11. LYSKILDER. Kupler, lysstoffarmatur, fastmonterte "spotlights", oppheng og skinner med spotlights samt utelys og hagebelysning medfølger. Vegglamper, krokhengte lamper, lysekroner, prismelamper og lignende som er koblet til sukkerbit eller stikkontakt følger likevel ikke med.

12. INSTALLERTE SMARTHUSLØSNINGER med sentral som styrer lys, varme, lyd o.l., samt tilhørende trådløse enheter som brytere, sensorer, kameraer, integrerte høyttalere el. medfølger. Enkle lysstyringssystem f.eks. med en sentral som kun styrer lyspærer eller smartpærer montert i sokkel medfølger likevel ikke.

13. UTVENDIGE SØPPELKASSER og eventuelt holder/hus til disse medfølger.

14. POSTKASSE medfølger.

15. UTENDØRS INNRETNINGER slik som flaggstang, fastmontert tørkestativ, samt andre faste utearrangementer som f.eks. badestamp, boblekar/jacuzzi og liknende utendørs kar, lekestue, lekestativ, utepeis, fastmontert trommel til vannslange, medfølger. Guidekabel/avgrenskingskabel til robotgressklipper medfølger, men robotgressklipper og ladestasjon for denne medfølger ikke.

16. FASTMONTERT VEGGLADER/LADESTASJON TIL EL-BIL medfølger uavhengig av hvor laderen er montert.

17. SOLCELLEANLEGG med tilhørende teknisk infrastruktur medfølger.

18. GASSBEHOLDER til gasskomfyr og gasspeis medfølger.

19. BRANNSTIGE, BRANNTAU, feiestige og lignende medfølger der dette er påbudt. Løse stiger medfølger ikke.

20. BRANNSLUKNINGSAPPARAT, BRANNSLANGE og RØYKVARSLER medfølger der dette er påbudt. Det er eier og brukers plikt til å se til at utstyret forefinnes på enhver eiendom. Hvis annet ikke er uttrykkelig avtalt, skal dette derfor alltid følge med ved salg av eiendom.

21. SAMTLIGE NØKLER til eiendommen som selger er i besittelse av skal overleveres kjøper på overtakelsen, herunder nøkler til eventuelle boder, uthus, garasjeportåpner e.l. Låses boder, uthus e.l. med hengelås, skal lås og nøkler til disse medfølge.

22. GARASJEHYLLER, bodhyller, lagringshyller og oppheng til bildekk medfølger såfremt de er fastmontert.

Planter, busker og trær som er plantet på tomten, eller fastmonterte kasser og lignende er en del av eiendommen og medfølger i handelen.

Trygghet for deg som boligkjøper



Derfor bør du ha Boligkjøperforsikring:



1 av 4 finner feil etter overtakelse av ny bolig



Advokaten vet hvilke feil som gir krav mot selger



Vi tar saken, uten økonomisk risiko for deg



Advokathjelp er dyrt når du ikke har Boligkjøperforsikring

Advokatforsikring for boligeiere inkluderer i tillegg:

- Samboeravtale og ektepakt
- Arveoppgjør, testament og fremtidsfullmakt
- Kjøp og håndverkertjenester
- Naboforhold og husleie
- ID-tyveri og nettkrenkelser
- Tilgang til viktige digitale kontrakter
- Husstandsdekning
- Opptil 2 mill. i tvistedekning

Hva koster det?

Andelsbolig og aksjeleilighet	8 900 kr
Selveierleilighet og rekkehus	11 900 kr
Ene-, tomannsbolig og tomt	16 900 kr

Pris gjelder for 5 år.

Advokatforsikring for boligeiere kan bare tegnes samtidig med boligkjøperforsikringen, og koster kun kr 2 800 i tillegg per år.

Egenandel kr 4 000 påløper ved takst, tvist eller 10 timer advokatbistand, avhengig av hva som kommer først

Boligkjøperforsikring tegnes hos eiendomsmegler senest ved kontraktsignering og gir rett til advokathjelp inntil 5 år etter overtakelse. Forsikringen betales som del av oppgjøret ved boligkjøpet. Advokatforsikringen fornyes årlig ved faktura fra HELP.

Har du spørsmål? Kontakt HELP på 22 99 99 99 eller post@help.no. Les mer på help.no.

Ved kjøp av landbrukseieendom, herunder også småbruk, og annen kombinasjonseiendom, begrenser forsikringen seg til våningshuset (kundens primærbolig). Meglerforetaket mottar kr 5 600/5 600/5 900 i kostnadsgodtgjørelse, avhengig av boligtype, samt et tillegg på kr 1 000 ved salg av Advokatforsikring for boligeiere. Vi tar forbehold om pris- og vilkårsendringer. Hvis premien ikke er innbetalt ved overtakelse, vil avtalen bli kansellert. For fullstendig informasjon om dekning og vilkår, se help.no.



9 av 10

boligselgere kjøper
boligselgerforsikring

Boligselgerforsikring

- så du kan føle deg trygg

Undersøkelser viser at én av fem boligkjøpere reklamerer etter kjøp av brukt bolig. I mange tilfeller skyldes det feil eller mangler som først blir oppdaget etter overtakelsen. Selger du uten boligselgerforsikring risikerer du å bli holdt økonomisk ansvarlig. Det kan føre til krav om prisavslag, erstatning eller i verste fall heving av kjøpet.

Med boligselgerforsikring kan du senke skuldrene når salget er gjennomført. Kommer det krav eller klager, er det vi i Fremtind som håndterer saken for deg og som kan utbetale erstatning til kjøper.

Hvorfor boligselgerforsikring?

- gjelder fra budaksept og inntil fem år etter overtakelse
- gjelder skjulte feil og mangler som kjøperen ikke kunne forvente
- dekker krav om prisavslag, erstatning eller heving opptil boligens salgssum, maks 14 millioner kroner
- gir deg profesjonell hjelp fra erfarne advokater og jurister i Fremtind

Prisoversikt

Boligtype/Eierform	Beskrivelse	Pris	Minimumspris	Maksimalpris
Andels- og aksjeboliger	Alle typer andels-/aksjebolig inkl. enebolig og hytte/fritidsbolig.	2,5 ‰	4 200 kr	31 000 kr
Selveierleilighet, eierseksjon og fritidsleilighet Tomannsbolig/ flermannsbolig/ rekkehus	Alle typer seksjonsbolig <i>unntatt</i> enebolig	4,3 ‰	6 500 kr	37 000 kr
Enebolig Tomannsbolig/ flermannsbolig/ rekkehus	Alle typer boliger med eget gnr./bnr <i>inkl.</i> enebolig med snr.	5,6 ‰	12 000 kr	62 000 kr
Hytte	Alle typer hytte (frittliggende og knyttet sammen i rekke) med gnr./bnr./snr./f.nr.	6,2 ‰	9 600 kr	62 000 kr
Tomt	Alle typer tomt	5,6 ‰	10 000 kr	62 000 kr

Fremtind

www.fremtind.no



Et hjem er mer verdt enn et hus, og et hus er mer enn bare vegger.

Det er et sted for å skape gode minner
preget av trivsel, omsorg og trygghet.

For oss som jobber med folks hjem hver
eneste dag, er det naturlig å engasjere oss
sammen med SOS-barnebyer for å gi flere
barn et trygt og godt hjem.

For hvert hjem vi formidler, gir vi derfor
100 kroner til SOS-barnebyers arbeid.

aktiv. +  **SOS
BARNEBYER**

Forbrukerinformasjon om budgivning



Sist oppdatert med virkning fra 1. juli 2025, i forbindelse med ikrafttredelse av endringer i eiendomsmeglingsloven.

Informasjonen er utarbeidet av Forbrukerrådet, Advokatforeningen ved Lovutvalget for eiendomsmegling, Eiendom Norge og Norges Eiendomsmeglerforbund, på grunnlag av bl.a. eiendomsmeglingsloven § 6-8.

Nedenfor gis en oversikt over de retningslinjer som anbefales ved budgivning på eiendommen. Avslutningsvis gis også en kort oversikt over de viktigste rettsreglene tilknyttet budgivning.

Før det legges inn bud på eiendommen oppfordres budgiver til å sette seg inn i all relevant informasjon om eiendommen, herunder salgsoppgave og tilstandsrapport.

GJENNOMFØRING AV BUDGIVNING:

1. Alle bud skal inngis skriftlig til megler, som formidler disse videre til selger. Med skriftlige bud menes også elektroniske meldinger som e-post og SMS når informasjonen i disse er tilgjengelig også for ettertiden. Kravet til skriftlighet gjelder også budforhøyelser, og motbud (bud fra selger), aksept eller avslag fra selger. Før formidling av bud til selger skal megler innhente gyldig legitimasjon og signatur fra budgiver. Kravet til legitimasjon og signatur er oppfylt for budgivere som benytter e-signatur som f.eks. BankID eller MinID.

2. Et bud bør inneholde eiendommens adresse (eventuelt gnr/bnr), kjøpesum, budgivers kontaktinformasjon, finansieringsplan, akseptfrist, overtakelsesdato og eventuelle forbehold som for eksempel usikker finansiering, salg av nåværende bolig ol. Normalt vil ikke et bud med forbehold bli akseptert før forbeholdet er avklart. Konferer gjerne med megler før bud inngis.

3. Megler skal legge til rette for en forsvarlig avvikling av budrunden. I forbrukerforhold (dvs. der selger er forbruker) skal megleren ikke formidle bud med kortere akseptfrist enn kl. 12.00 første virkedag etter siste annonserte visning. Etter denne fristen bør budgivere ikke sette en kortere akseptfrist enn at megler har mulighet til, så langt det er nødvendig, å orientere selger, budgivere og øvrige interessenter om bud og forbehold. Dersom bud inngis med en frist som åpenbart er for kort til at megleren kan avvikle budrunden på en forsvarlig måte som sikrer selger og interessenter et tilstrekkelig grunnlag

for sine handlingsvalg, vil megler fraråde budgiver å stille slik frist.

4. Megler skal ikke formidle bud med forbehold om at budet eller forbehold i budet skal holdes skjult (hemmelig) for andre budgivere og interessenter.

5. Megleren vil uoppfordret gi sin vurdering av det enkelte bud overfor selger, når budet er gitt innenfor fristene i punkt 3.

6. Megleren skal, så langt det er nødvendig og mulig, holde budgiverne skriftlig orientert om mottatte bud, herunder budets størrelse, forbehold og akseptfrist. Megler skal så snart som mulig bekrefte skriftlig overfor budgivere at budene deres er mottatt. For øvrig vil megler, på forespørsel fra andre, opplyse om aktuelle bud på eiendommen, herunder relevante forbehold.

7. Kopi av budjournal skal gis til kjøper og selger uten ugrunnet opphold etter at handel er kommet i stand. Dersom det er viktig for budgiver å bevare sin anonymitet, bør budet formidles gjennom fullmektig.

8. Etter at handel har kommet i stand, eller dersom en budrunde avsluttes uten at handel er kommet i stand, kan en budgiver kreve kopi av budjournalen i anonymisert form.

VIKTIGE AVTALERETTSLIGE FORHOLD:

1. Det eksisterer ingen angrerett ved salg/kjøp av fast eiendom.

2. Når et bud er inngitt til megler og innholdet i budet er formidlet til selger (slik at selger har fått kunnskap om budet), kan budet ikke kalles tilbake. Budet er da bindende for budgiver frem til akseptfristens utløp, med mindre budet før denne tid avslås av selger eller budgiver får melding om at eiendommen er solgt til en annen. Man bør derfor ikke gi bud på flere eiendommer samtidig dersom man ikke ønsker å kjøpe flere enn en eiendom.

3. Selger står fritt til å forkaste eller akseptere ethvert bud, og er for eksempel ikke forpliktet til å akseptere høyeste bud.

4. Når en aksept av et bud har kommet frem til budgiver innen akseptfristens utløp er det inngått en bindende avtale.

5. Husk at et eventuelt bud fra selger til kjøper (såkalte «motbud»), avtalerettslig er et bindende tilbud som medfører at det foreligger en avtale om salg av eiendommen dersom budet i rett tid aksepteres av kjøper.

For eiendommen:

Adresse: Rødsåsen 83
3928 PORSGRUNN

Meglerforetak: Aktiv Eiendomsmegling
Saksbehandler: Thomas Johan Nilsen

Telefon: 454 19 945
E-post: thomas.johan.nilsen@aktiv.no

Oppdragsnummer:

Undertegnede gir herved følgende bud på ovennevnte eiendom:

Kjøpesum: Kr. _____**Beløp med bokstaver:** Kr. _____

+ omkostningert iht. opplysninger i salgsoppgaven

Dette budet er bindende for undertegnede frem til og med den: _____ Kl. _____

Dersom annet ikke er angitt gjelder budet til kl. 15.00 første virkedag etter siste annonserte visning. I forbrukerforhold vil bud med kortere akseptfrist enn til kl. 12.00 første virkedag etter siste annonserte visning ikke bli viderefordlet til selger.

Eventuelle forbehold: _____

Undertegnede er kjent med at selger står fritt til å godta eller forkaste ethvert bud. Likeledes er undertegnede klar over at budet er bindende for budgiver når det er kommet til selgers kunnskap. Handelen er juridisk bindende for begge parter dersom budet aksepteres innen akseptfristen. Undertegnede er kjent med at budjournalen vil bli forelagt kjøper og selger når handel er sluttet.

Ønsket overtakelsesdato: _____

Budet baseres på opplysninger og salgsvilkår som fremkommer av salgsoppgave datert: _____

Kjøpet vil bli finansiert slik:

Låneinstitusjon: _____ Referanse og tlf nr.: _____

Lånt kapital: _____ Kr.: _____

Egenkapital: _____ Kr.: _____

Totalt: _____ Kr.: _____

Egenkapital består av: Salg av nåværende bolig eller fast eiendom Disponibelt kontantbeløp (bankinnskudd)Jeg gir bud som: Forbruker Ledd i næringsvirksomhet / juridisk person (selskap)Jeg samtykker til bruk av elektronisk kommunikasjon: Ja Nei

Navn: _____

Navn: _____

Fødselsnr. (11 siffer): _____

Fødselsnr. (11 siffer): _____

Adresse: _____

Adresse: _____

Postnr.: _____ Sted: _____

Postnr.: _____ Sted: _____

Tlf.: _____ E-post: _____

Tlf.: _____ E-post: _____

Dato.: _____ Sign: _____

Dato.: _____ Sign: _____

Kopi av legitimasjon

Kopi av legitimasjon

aktiv.
Tar deg videre