



Tilstandsrapport

 Boligbygg med flere boenheter
 Gamle Gomsrudvei 57 H, 3616 KONGSBERG
 KONGSBERG kommune
gnr. 8519, bnr. 11
Andelsnummer 8

Markedsverdi

2 100 000

Sum areal alle bygg: BRA: 98 m² BRA-i: 72 m²



Befaringsdato: 20.09.2024

Rapportdato: 26.09.2024

Oppdragsnr.: 20256-1639

Referansennummer: FP1957

Autorisert foretak: Reiersrud Eiendom AS

Sertifisert Takstingeniør: Jon August Reiersrud

Vår ref:



Rapporten kan brukes i inntil ett år etter befaringsdatoen, og kan ikke gjenbrukes ved flere boligsalg i denne perioden. For eiendomsoverdragelser fra 1.1.2024, må selger sørge for at areal i rapporten er oppdatert og følger ny bransjestandard for areal. Skjer det endringer, oppstår skader også videre på boligen, bør du som selger be om oppdatert rapport.

Norsk takst

Norsk takst er bransjeorganisasjonen for landets bygningssakkyndige og takstforetak, med om lag 1400 sertifiserte medlemmer fordelt på omtrent 1000 bedrifter. I boligomsetningen regnes takstrapportene som et helt avgjørende element i den informasjonen som gjøres tilgjengelig for kjøper. Årlig leverer medlemmene rundt 120.000 slike takster. Det gir unik oversikt over norske boliger, og bidrar til at alle oppdrag kan utføres med utgangspunkt i erfaringsbasert kvalitet.



Det stilles høye krav til utdanning, sertifisering og yrkesetikk. Norsk takst er opptatt av at boligomsetningen skal være trygg, og legger vekt på å opptre uavhengig av andre bransjeaktører. Bygningssakkyndige fakturerer sine tjenester uten hensyn til hvilken pris som oppnås, og skal heller ikke på annen måte ha noen egeninteresse knyttet til handelen.

Uavhengighet og god fagkunnskap har over tid bygget troverdighet og tillit. Både selger og kjøper skal kunne stole på bygningssakkyndiges vurderinger. For tilfeller der det likevel skulle oppstå misnøye med utført arbeid, har vi sammen med Forbrukerrådet etablert en klagenemnd.

Norsk takst har en sentral rolle i utviklingen av norske standarder, regler og profesjonsprinsipper, og representerer bransjen i alle relevante internasjonale fora. Dette sikrer at norske bygningssakkyndige tidlig kan tilpasse seg krav og bransjetrender fra utlandet, samtidig som takseringsfaget får en norsk stemme på verdensbasis. Organisasjonen bidrar i næringspolitisk sammenheng, og har vært en pådriver for å sikre at lover og regler gir trygghet for forbrukerne i boligomsetningen.

Reiersrud Eiendom AS

Reiersrud Eiendom AS har kontor i Øvre Eiker, og har Østlandet som nedslagsfelt.

Vi utfører blant annet:

- Bolig-/tomtetaksering
- Verdi-/tilstandsrapporter
- Skadetaksering
- Husinspeksjoner
- Bistand ved skader
- Ferdigbefaring av nybygg
- Arealmåling

Vi påtar oss også oppdrag som sakkyndige i spørsmål om eiendom og byggetekniske forhold.



Rapportansvarlig

Jon August Reiersrud

Uavhengig Takstingeniør

jon@reiersrudeiendom.no

920 59 703



Dette trenger du å vite om tilstandsrapporten



Hva er en tilstandsrapport?

En tilstandsrapport beskriver synlige skader/avvik eller tegn på skader/avvik på boligen. Rapporten fremhever vanligvis ikke positive egenskaper ved boligen.



Hva vurderer en bygningsakkyndig?

Den bygningsakkyndige vurderer boligen ut fra hva man kan forvente av en bygning av samme alder og type. Vurderingen gjøres som regel mot hvordan det var vanlig å bygge og regler som gjaldt da boligen ble oppført (søknadstidspunktet). Forhold som er vanlige for bygningens alder, slik som slitasje etter normal bruk regnes ikke som avvik.



Hva inneholder tilstandsrapporten?

Den bygningsakkyndige undersøker rom og bygningsdeler slik det kommer frem av [Forskrift til avhendingsloven](#). Tilstandsrapporten inneholder bare avvik som den bygningsakkyndige kan se eller kontrollere med enkle hjelpemidler. Det gjøres ikke nærmere undersøkelser slik som åpning av vegger eller andre bygningsdeler. I vegg mot våtrom og rom under terreng kan det borres et hull for å gjøre enkle undersøkelser slik som fuktsøk.

Når du kjøper en brukt bolig

Når du kjøper en brukt bolig, er det viktig å være oppmerksom på at dette ikke kan sammenlignes med å kjøpe en ny bolig. Måten boligen ble bygget på kan være annerledes enn i dag. Bygninger svekkes over tid, og utsettes for slitasje blant annet på grunn av bruk og vær og vind. Mange boliger fornyes helt eller delvis, noen i flere omganger, eller det oppføres tilbygg. Særlig for boliger som er pusset opp eller endret, er det viktig å merke seg at fornyelse av overflater ikke nødvendigvis betyr at bygningsdeler under er forbedret.

Vurdering mot byggeår

Den bygningsakkyndige vil vurdere boligen mot hvordan det var vanlig å bygge og regler som gjaldt da bygningen ble oppført (søknadstidspunktet). Den bygningsakkyndige ser etter avvik som har betydning for og som reduserer boligens funksjon og verdi, og som kommer frem av Forskrift til avhendingslova. Noen rom og bygningsdeler slik som bad og vaskerom, og forhold som gjelder sikkerhet mot brann, rekkverk og trapper osv., vil den bygningsakkyndige vurdere mot dagens regelverk. Etter dagens regelverk vil disse kunne få en tilstandsgrad 2 eller 3 uten at det nødvendigvis er krav om at avviket må utbedres.

Tilstandsrapporten beskriver ikke hele boligen

BYGNINGSSAKKYNDIGE SER FOR EKSEMPEL IKKE PÅ (MED MINDRE BYGNINGSDELEN ER NEVNT I RAPPORTEN)

- vanlig slitasje og normal vedlikeholdstilstand
- bagatellmessige forhold som ikke påvirker bygningens bruk eller verdi vesentlig
- etasjeskillere
- tilleggsbygg slik som garasje, bod, anneks, naust også videre
- utvendige trapper
- støttemurer
- skjulte installasjoner
- installasjoner utenfor bygningen
- full funksjonstesting av el- og VVS-installasjoner
- geologiske forhold og bygningens plassering på grunnen
- bygningens planløsning
- bygningens innredning
- løsløre slik som hvitevarer
- utendørs svømmebasseng og pumpeanlegg
- bygningens estetikk og arkitektur
- bygningens lovlighet (bortsett fra bruksendringer, brannceller og forhold som åpenbart kan påvirke helse, miljø og sikkerhet)
- fellesarealer (med mindre boligeier har vedlikeholdsplikt for fellesarealer og dette er kjent for bygningsakkyndig, eller fellesarealet har en særlig tilknytning til boligen).

© iVerdi 2023 © Norsk takst 2023

Malen til denne rapporten, inkludert standardtekstene fra Norsk takst, er vernet etter åndsverkloven og kan kun benyttes av medlemsforetakene i Norsk takst og av takstingeniører som er sertifisert i slikt foretak, samt av kunder hos iVerdi og studenter hos NEAK. For andre aktører er eksemplarframstilling av malen og standardtekster, som utskrift og annen kopiering til bruk som grunnlag for tilsvarende rapporter, bare tillatt når det er hjemlet i lov (kopiering til privat bruk, sitat o.l.) eller avtale med Norsk Takst ([Forside](#)) eller iVerdi ([Hjem-iVerdi](#)).

Utnyttelse i strid med lov eller avtale kan medføre erstatnings- og straffansvar.

Dette trenger du å vite om tilstandsrapporten

Tilstanden vurderes med ulike tilstandsgrader

Tilstanden gir uttrykk for en gitt forventet tilstand, blant annet vurdert ut fra alder og normal bruk. Ved Tilstandsgrad 0 (TG0) og Tilstandsgrad 1 (TG1) gir den bygningssakkyndige normalt ingen begrunnelse for valg av tilstandsgrad. Grunnen er at bygningen eller bygningsdelen da bare har normal slitasje. Ved skjulte konstruksjoner kan alder alene avgjøre tilstandsgrad. Når bygningssakkyndige anbefaler tiltak, for eksempel utbedringer, må brukeren av rapporten vurdere om tiltakene er nødvendige og lønnsomme.

Når den bygningssakkyndige velger tilstandsgrad, baseres vurderingen på faste kriterier som følger av gjeldende bransjestandard for Teknisk tilstandsanalyse ved omsetning av bolig og Forskrift til avhendingslova.



TILSTANDSGRAD 0, TG0: INGEN AVVIK

Bygningsdelen skal være tilnærmet ny, ikke vise tegn på slitasje og det skal være lagt frem dokumentasjon på faglig god utførelse. Det er ingen merknader til delen.



TILSTANDSGRAD 1, TG1: MINDRE AVVIK

Bygningsdelen skal bare ha normal slitasje, og straktiltak skal ikke anses som nødvendig. Graden kan også brukes når delen er ny, men der dokumentasjon på faglig god utførelse mangler.



TILSTANDSGRAD 2, TG2: VESENTLIGE AVVIK OG MINDRE AVVIK SOM ETTER NS 3600 GIR TG 2

Bygningsdelen skal enten ha feil utførelse, en skade eller symptomer på skade, sterk slitasje eller nedsatt funksjon. Graden gis når bygningsdelen trenger vedlikehold eller tiltak i nær fremtid. Graden skal også brukes når delen er gammel og det er grunn til å varsle om faren for skader på grunn av alderen, eller når det er grunn til å overvåke delen spesielt på grunn av fare for større skader eller følgeskader.

Ved avvik som ikke krever umiddelbare tiltak (ingen umiddelbar kostnad) så blir TG2 markert med en lysere farge.



TILSTANDSGRAD 3, TG3: STORE ELLER ALVORLIGE AVVIK

Denne tilstandsgraden brukes ved kraftige tegn på forhold som man må regne med trenger utbedring straks eller innen kort tid. Det er påvist funksjonssvikt eller sammenbrudd.



IKKE UNDERSØKT/IKKE TILGJENGELIG FOR UNDERSØKELSE

Det kan være avvik/skader som ikke er avdekket.

Hva er et anslag på utbedringskostnad?

Hva det vil koste å utbedre rom eller bygningsdeler, er et forsiktig anslag basert på nåværende kvalitet, registrert avvik og angitte tiltak i rapporten. Anslaget er gitt på generelt grunnlag og må ikke forveksles med et pristilbud fra en håndverker. Det kan foreligge avvik og tiltak som ikke kommer frem av rapporten.

Utbedringskostnad avhenger blant annet av personlige valg av og markedspris på materialer og tjenesteyter.

I rapporten skal det settes anslag for utbedringskostnad for TG3, og slikt anslag kan også gis ved TG2.



Beskrivelse av eiendommen

Den besiktigede eiendommen er bestående av en andelsleilighet, oppført i 2009.

Leiligheten er beliggende i 2. etasje, og inneholder: Stue, kjøkken, 2 soverom, bad/vaskerom, entre, bod.

Det medfølger også garasje i rekke, og utvendig bod.

Eiendommen er vurdert i den stand den var på befaringsdagen.

Tilstand ansees ut fra alder som normalt god. Som følge av bygningens alder er det naturlig at enkelte bygningsdeler har redusert restlevetid. Dette iht. til levetidsbetraktninger i Byggforsk. Dette gjelder spesielt våtrom. Det er registrert stedvis avvik. Se rapportens punkter for nærmere beskrivelse. Det må av den grunn påregnes noe kostnader til videre utbedringer og vedlikehold. Oppgradering til ønsket tilstand og standard.

Det skal også nevnes at boligen var bebodd og fullt møblert ved befaring, med de begrensninger det innebærer for besiktigelsen.

Når det gjelder tilstanden for øvrig, henvises det til beskrivelse av de forskjellige bygningsdeler i rapporten. Eventuelt skader i konstruksjonen kan ikke avdekkes uten bygningsmessige inngrep. Hele rapporten må leses i sammenheng.

Boligbygg med flere boenheter - Byggeår: 2009

UTVENDIG

[Gå til side](#)

Taktekkingen er av betongtakstein.

Renner og nedløp er av plastbelagt stål fra byggeår, og takvannet ledes til rør i grunn/terreng.

Veggene har bindingsverkskonstruksjon fra byggeår. Fasade/kledning har liggende bordkledning.

Takkonstruksjonen har W-takstoler i tre. Tilkomst til loft via luke i himling i entre. Loft er isolert med blåse isolasjon.

Bygningen har malte trevinduer med 2-lags glass.

Boligen har inngangsdør av tre med isolerglass, fra byggeår.

Terrassedør av tre med isolerglass, fra byggeår.

Boligen har en takoverbygget og innglasset balkong på 6 m², med adkomst fra stue. Montert dobbel utestikk. Balkong er konstruert med trekonstruksjon, og har et rekkverk av tre.

INNVENDIG

[Gå til side](#)

Innvendig er det gulv av parkett, fliser og belegg. Veggene har malte panelplater, fliser. Innvendige tak har himlingsplater.

Etasjeskiller er av trebjelkelag.

Det er ikke foretatt radonmålinger og bygget er heller ikke utført med radonsperre.

Boligen har elementpipe. Pipen er ikke tilknyttet ildsted.

Innvendig har boligen malte fyllingsdører.

VÅTROM

[Gå til side](#)

Beskrivelse av eiendommen

Bad/vaskerom:
Badet er fra byggeår.

Aktuell byggeforskrift er tekniske forskrifter i perioden 1997-2010. Dokumentasjon: ingen dokumentasjon.

Badet bør påregnes utbedring innen rimelig tid. Veggene har fliser. Taket har himlingsplater. Gulvet er flislagt. Rommet har elektriske varmekabler.

Det er plastsluk og smøremembran med ukjent utførelse.

Rommet har innredning med nedfelt servant, servant, toalett, dusjvegger/hjørne og opplegg for vaskemaskin.

Det er mekanisk avtrekk. Tilluft i dør.

KJØKKEN

Kjøkkenet er fra byggeår.

Himling er belagt med MDF-plater. Vegger er belagt med panelplater. Gulv er belagt med parkett.

Kjøkkeninnredningen har glatte speil fronter, laminert benkeplate, vaskekum i stål, komfyr, ventilator, oppvaskmaskin, kjøøl/frys.

Det er avtrekk via mekanisk avtrekksanlegg i boenheten.

TEKNISKE INSTALLASJONER

[Gå til side](#)

[Gå til side](#)

VVS:
Innvendige vannledninger er av plast (rør i rør). Det er besiktiget i rørskap. Det er avløpsrør av plast.

Ventilasjon:
Boligen har mekanisk ventilasjon (villavent), som styres via ventilator på kjøkken.

Varmepumpe:
Det er installert varmpumpe i stue, i 2022

Varmtvannsbereder:
Boligen har en varmvannsbereder plassert på bod.

Fabrikkår: 2009
Volum: 200 liter.

Internett:
Boligen er tilknyttet fibernett, med altibox fra viken fiber.

El-anlegg:
Boligen har et skjult el-anlegg med automatsikringer. Sikringsskapet er plassert i bod.

Brann:
Boligen har brannslange i bod, og intern røykvarsler.

TOMTEFORHOLD

Det er ukjent byggegrunn.

Bygningen antas å være oppført på støpte fundamenter.

Bygningen er beliggende på en flat tomt.

Utvendige avløpsrør er av plast og er fra 2009. Det er offentlig avløp via private stikkledninger. Utvendige vannledninger er av plast (PEL) og er fra 2009. Det er offentlig vannforsyning via private stikkledninger.

Markedsvurdering

Totalt Bruksareal	98 m ²
Totalt Bruksareal for hoveddel	78 m ²
Totalpris	2 850 000

Arealer

[Gå til side](#)

Befaring - og eiendomsopplysninger

[Gå til side](#)

Tomteverdi og teknisk verdi bygninger 2 850 000

Forutsetninger og vedlegg

[Gå til side](#)

Beskrivelse av eiendommen

Lovlighet

[Gå til side](#)

Boligbygg med flere boenheter

- Det foreligger godkjente og byggemeldte tegninger, som stemmer med dagens bruk

Bod

- Det foreligger godkjente og byggemeldte tegninger, som stemmer med dagens bruk

Garasje

- Det foreligger godkjente og byggemeldte tegninger, som stemmer med dagens bruk

Sammendrag av boligens tilstand

Fordeling av tilstandsgrader

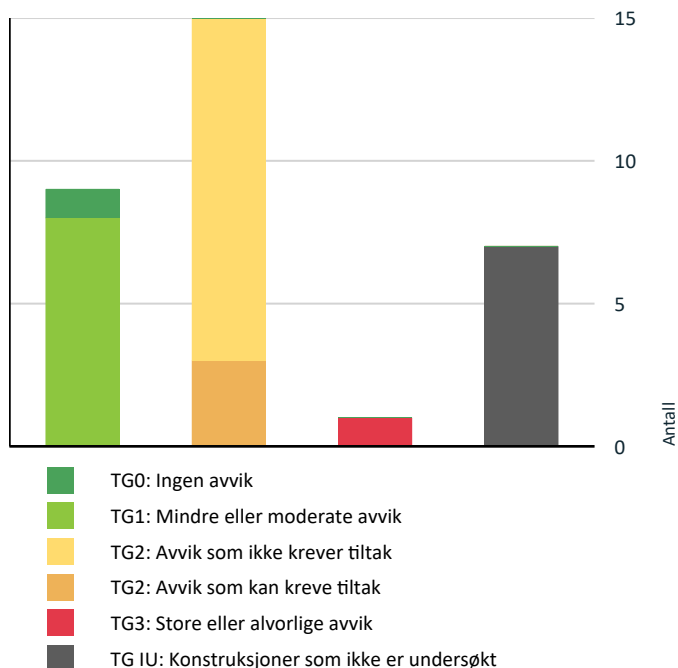

Vil du vite mer om tilstandsgrader? Se side 4.

Anslag på utbedringskostnad

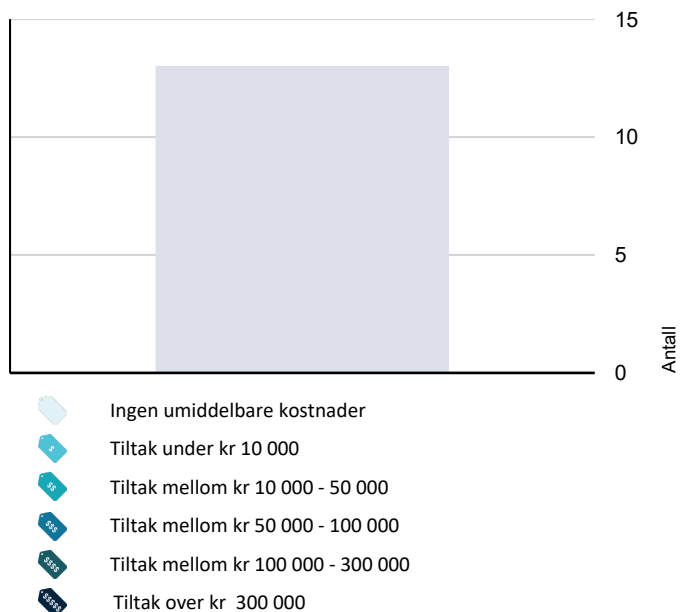

Hva er anslag på utbedringskostnad? Se side 4.

Spesielt for dette oppdraget/rapporten

Det legges til grunn for rapporten at søknadspliktige arbeider utover nevnte avvik, er byggesøkt og godkjent av kommunen. Selv om det er gitt ferdigattest på en bolig, kan det være endringer på boligen som ikke er fanget opp av denne. Det anbefales å sette seg inn i bestemmelsene for eiendommen/området, samt kommunens info om eiendommen, og sammenligne disse med faktiske forhold. Det anbefales også alltid å lese eiers egenerklæring.

En tilstand på en bygningsdel henger veldig ofte sammen med andre forhold og bygningsdeler. Hele rapporten MÅ derfor leses i sammenheng.

Tilstandsrapporten omhandler kun innvendige forhold i leiligheten. Selve bygningens tilstand/ fellesarealer er ikke tilstandsvurdert. Utvendige forhold, og bygningen generelt sett er kun generelt vurdert. Det bør innhentes en tilstandsrapport for fellesdeler i bygget.

Oppsummering av avvik

Vil du vite mer? Se på rommet eller bygningsdelen senere i rapporten.

Boligbygg med flere boenheter

! TG 3 STORE ELLER ALVORLIGE AVVIK

! Kjøkken > 2.etasje > Kjøkken > Avtrekk [Gå til side](#)

! TG IU KONSTRUKSJONER SOM IKKE ER UNDERSØKT

! Utvendig > Taktekking [Gå til side](#)

! Utvendig > Nedløp og beslag [Gå til side](#)

! Utvendig > Veggkonstruksjon [Gå til side](#)

! Utvendig > Takkonstruksjon/Loft [Gå til side](#)

! Tekniske installasjoner > Andre installasjoner [Gå til side](#)

! Tomteforhold > Grunnmur og fundamenter [Gå til side](#)

! Tomteforhold > Terrengforhold [Gå til side](#)

! TG 2 AVVIK SOM KAN KREVE TILTAK

! Våtrom > 2.etasje > Bad/vaskerom > Overflater vegger og himling [Gå til side](#)

! Våtrom > 2.etasje > Bad/vaskerom > Overflater Gulv [Gå til side](#)

Sammendrag av boligens tilstand

! Våtrom > 2.etasje > Bad/vaskerom > Sluk, membran og tettesjikt [Gå til side](#)

! TG 2 AVVIK SOM IKKE KREVER UMIDDELBARE TILTAK

! Utvendig > Vinduer [Gå til side](#)

! Utvendig > Dører [Gå til side](#)

! Utvendig > Andre utvendige forhold [Gå til side](#)

! Innvendig > Overflater [Gå til side](#)

! Innvendig > Etasjeskille/gulv mot grunn [Gå til side](#)

! Innvendig > Radon [Gå til side](#)

! Innvendig > Pipe og ildsted [Gå til side](#)

! Innvendig > Innvendige dører [Gå til side](#)

! Kjøkken > 2.etasje > Kjøkken > Overflater og innredning [Gå til side](#)

! Tekniske installasjoner > Ventilasjon [Gå til side](#)

! Tekniske installasjoner > Varmtvannstank [Gå til side](#)

! Tekniske installasjoner > Elektrisk anlegg [Gå til side](#)

Tilstandsrapport

BOLIGBYGG MED FLERE BOENHETER



Byggeår
2009

Kommentar
Byggeår er hentet fra byggetegninger

Anvendelse
Andelsleilighet

Standard
Normal standard på bygget ut ifra alder/konstruksjon - jamfør beskrivelse under konstruksjoner.

Vedlikehold
Bygget er normalt vedlikeholdt.

UTVENDIG

! TG IU Takteking

Punktet må sees i sammenheng med Takkonstruksjon/Loft

Taktekkingen er av betongtakstein. Taket er besiktiget fra bakkenivå.

Bygningens takteking er ikke nærmere tilstandsvurdert.

! TG IU Nedløp og beslag

Renner og nedløp er av plastbelagt stål fra byggeår, og takvannet ledes til rør i grunn/ terreng.

Bygningens takrenner nedløp og beslag er ikke nærmere tilstandsvurdert.

! TG IU Veggkonstruksjon

Veggene har bindingsverkskonstruksjon fra byggeår. Fasade/kledning har liggende bordkledning.

Bygningens veggkonstruksjoner og fasade er ikke nærmere tilstandsvurdert.

! TG IU Takkonstruksjon/Loft

Punktet må sees i sammenheng med Takteking

Takkonstruksjonen har W-takstoler i tre. Tilkomst til loft via luke i himling i entre. Loft er isolert med blåse isolasjon.

Takkonstruksjonen er ikke nærmere tilstandsvurdert.



! TG 2 Vinduer

Bygningen har malte trevinduer med 2-lags glass.

Vinduene fremsto i normalt god stand med hensyn til alder ved befaring. Det ble ved befaring ikke registrert punkterte isolerglass, men dette kan være vanskelig å oppdage ved enkelte temperatur og lysforhold. Vinduer er en forbruksvare, underlagt levetidsbetraktninger og alder kan variere fra 15 til 35 år for isolerglass.

Vurdering av avvik:

- Det er avvik:

Enkelte vinduer subber i karm.

Konsekvens/tiltak

- Tiltak:

Noe justering bør påregnes.

Kostnadsestimat: Ingen umiddelbar kostnad

! TG 2 Dører

Boligen har inngangsdør av tre med isolerglass, fra byggeår. Terrassedør av tre med isolerglass, fra byggeår.

Dørene fremstår hovedsakelig i normalt god stand, ihht alder.

Vurdering av avvik:

- Det er påvist dører som er vanskelig å åpne eller lukke.

Inngangsdør subber noe i karm, og bør påregnes justeringer

Konsekvens/tiltak

- Dører må justeres.

Kostnadsestimat: Ingen umiddelbar kostnad

Tilstandsrapport



TG 1 Balkonger, terrasser og rom under balkonger

Boligen har en takoverbygget og innglasset balkong på 6 m², med adkomst fra stue. Montert dobbel utestikk. Balkong er konstruert med trekonstruksjon, og har et rekkverk av tre.

TG 2 Andre utvendige forhold

Tilstandsrapporten omhandler kun innvendige forhold i leiligheten. Selve bygningens tilstand/ fellesarealer er ikke tilstandsvurdert. Utvendige forhold, og bygningen generelt sett er kun generelt vurdert. Det bør innhentes en tilstandsrapport for fellesdeler i bygget.

Vurdering av avvik:

- Det er ikke utarbeidet Tilstandsanalyserapport, vedlikeholdsplan e.l. for fellesdeler i bygget.

Konsekvens/tiltak

- For å lukke avviket ihht NS 3600.2018 må det utarbeides en Tilstandsanalyserapport/vedlikeholdsplan for fellesdeler i bygget. Da dette er opp til borettslag/sameie å rekvirere er kostnadsestimat ikke satt.

Kostnadsestimat: Ingen umiddelbar kostnad

INNSENDIG

TG 2 Overflater

Innvendig er det gulv av parkett, fliser og belegg. Veggene har malte panelplater, fliser. Innvendige tak har himlingsplater.

Innvendige overflater fremstår hovedsakelig i normalt god stand med tanke på alder.

Det skal nevnes at boligen var bebodd og fullt møblert ved befaring, med de begrensninger det innebærer for besiktigelsen.

Vurdering av avvik:

- Det er avvik:

Stedvis skader/ slitasje på overflater.

Konsekvens/tiltak

- Tiltak:

Når boligen er tømt og ryddet, bør det foretas en helhetlig vurdering av overflatens tilstand/ slitasjegrad. Kostnader til nødvendige utbedring og ønsket standardheving må påregnes.

Kostnadsestimat: Ingen umiddelbar kostnad

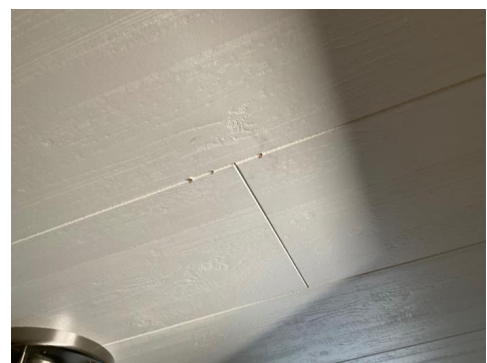
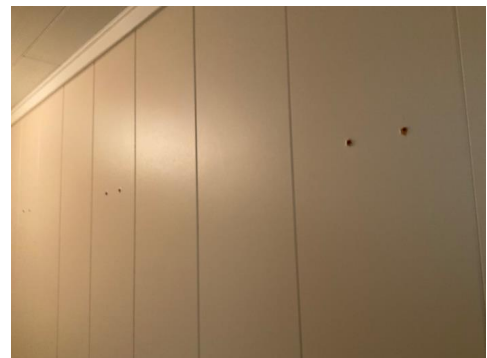

TG 2 Etasjeskille/gulv mot grunn

Etasjeskiller er av trebjelkelag.

Vurdering av avvik:

- Målt høydeforskjell på mellom 10 - 20 mm innenfor en lengde på 2 meter. Tilstandsgrad 2 gis med bakgrunn i standardens krav til godkjente måleavvik.
- Målt høydeforskjell på over 15 mm gjennom hele rommet. Tilstandsgrad 2 gis med bakgrunn i standardens krav til godkjente måleavvik.

Tilstandsrapport

Registret stedvis knirk.

Målinger er tatt ved stikkprøver i en møblert bolig.

Konsekvens/tiltak

- For å få tilstandsgrad 0 eller 1 må høydeforskjeller rettes opp. Det vil imidlertid sjelden være økonomisk rasjonelt som et enkeltstående tiltak i en bolig som dette. Dersom boligen en gang skal renoveres, kan man vurdere slike tiltak.

Kostnadsestimat: Ingen umiddelbar kostnad

TG 2 Radon

Det er ikke foretatt radonmålinger og bygget er heller ikke utført med radonsperre.

Vurdering av avvik:

- Det er ikke foretatt radonmålinger, og bygget er heller ikke utført med radonsperre.

Konsekvens/tiltak

- Det bør gjennomføres radonmålinger.

Kostnadsestimat: Ingen umiddelbar kostnad

TG 2 Pipe og ildsted

Boligen har elementpipe. Pipen er ikke tilknyttet ildsted.

Vurdering av avvik:

- Ildfast plate mangler på gulvet under sotluke/feieluke på pipe.

Konsekvens/tiltak

- Det anbefales å montere ildfast plate under luker på pipe.

Kostnadsestimat: Ingen umiddelbar kostnad



TG 2 Innvendige dører

Innvendig har boligen malte fyllingsdører.

Dører fremstår hovedsakelig i normalt god stand ihht alder.

Vurdering av avvik:

- Det er påvist avvik som tilsier at det bør foretas tiltak på enkelte dører.

Enkelte dører subber i karm.

Konsekvens/tiltak

- Enkelte dører må justeres.
- Det bør foretas tiltak på enkelte dører.

Kostnadsestimat: Ingen umiddelbar kostnad

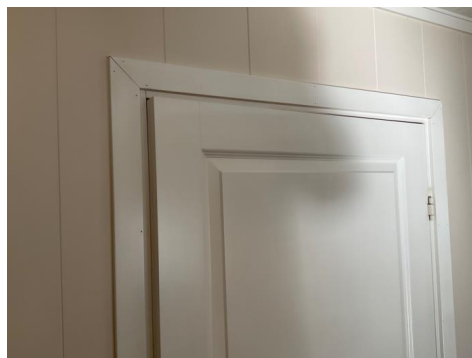

VÅTROM

2. ETASJE > BAD/VASKEROM

Generell

Badet er fra byggeår.

Aktuell byggeforskrift er tekniske forskrifter i perioden 1997-2010.
Dokumentasjon: ingen dokumentasjon.

Badet bør påregnes utbedring innen rimelig tid.

2. ETASJE > BAD/VASKEROM

TG 2 Overflater vegger og himling

Veggene har fliser. Taket har himlingsplater.

Vurdering av avvik:

- Det er påvist at flisfuger har riss/sprekker.

Konsekvens/tiltak

- Slike riss/sprekker kan indikere bakenforliggende fuktskader, og konstruksjonen bør observeres jevnlig for å vurdere utvikling.

Endelige kostnader vil avgjøres av ytterligere undersøkelser, og behov for utbedringer.

Tilstandsrapport

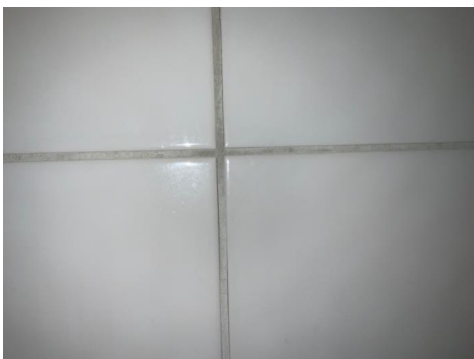
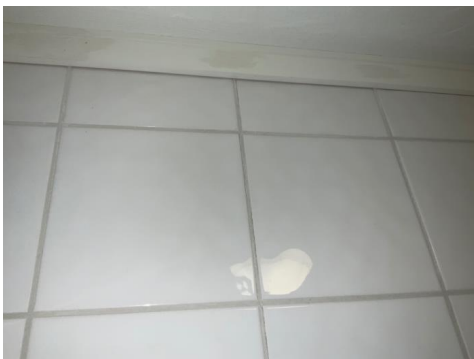

2. ETASJE > BAD/VASKEROM

! TG2 Overflater Gulv

Gulvet er flislagt. Rommet har elektriske varmekabler.

Vurdering av avvik:

- Det er påvist at flisfuger har riss/sprekker.

Det er sprekker i fuger i overgang gulv/vegg. Dette kan tyde på at gulv har «satt seg». Fare for brudd i bakenforliggende membransjikt.

Det er nylig foretatt refuging i overgang gulv/vegg i dusj, grunnet sprekker.

Konsekvens/tiltak

- Slike riss/sprekker kan indikere bakenforliggende fuktskader, og konstruksjonen bør observeres jevnlig for å vurdere utvikling.

Endelige kostnader vil avgjøres av ytterligere undersøkelser, og behov for utbedringer.



2. ETASJE > BAD/VASKEROM

! TG2 Sluk, membran og tettesjikt

Det er plastsluk og smøremembran med ukjent utførelse.

Vurdering av avvik:

- Mer enn halvparten av forventet brukstid er passert på membranløsningen.
- Det er fare for fukt i konstruksjoner.

Fare for brudd i bakenforliggende membran.

Konsekvens/tiltak

- Membran/tettesjikt må legges.
- Installering av tett dusjkabinett anbefales.

Se også punkt vegger og gulv, ang sprekker i fuger.

Endelige kostnader vil avgjøres av ytterligere undersøkelser, og behov for utbedringer.



2. ETASJE > BAD/VASKEROM

Tilstandsrapport

! TG 1 Sanitærutstyr og innredning

Rommet har innredning med nedfelt servant, servant, toalett, dusjvegger/hjørne og opplegg for vaskemaskin.

2. ETASJE > BAD/VASKEROM

! TG 1 Ventilasjon

Det er mekanisk avtrekk. Tilluft i dør.

2. ETASJE > BAD/VASKEROM

! TG 1 Tilliggende konstruksjoner våtrom

Det ble foretatt hulltaking i vegg mot vaskerom, fra tilstøtende bod. Hulltaking er foretatt, uten å påvise unormale forhold. Det ble ikke avdekket tegn til skader. Målingene viste på befaringsdagen normale fuktverdier.



KJØKKEN

2. ETASJE > KJØKKEN

! TG 2 Overflater og innredning

Kjøkkenet er fra byggeår.

Himling er belagt med MDF-plater.
Vegger er belagt med panelplater.
Gulv er belagt med parkett.

Kjøkkeninnredningen har glatte speil fronter, laminert benkeplate, vaskekum i stål, komfyr, ventilator, oppvaskmaskin, kjøl/frys.

Hovedsakelig normalt god tilstand sett ut ifra alder. Det ble ikke indikert avvikende fukt ved søk med fuktindikator

Vurdering av avvik:

- Det er påvist at overflater har noe skader.

Noe skader på vegg bak komfyr.

Konsekvens/tiltak

- Andre tiltak:

Utbedring etter eget ønske om standardheving.

Kostnadsestimat: Ingen umiddelbar kostnad



2. ETASJE > KJØKKEN

! TG 3 Avtrekk

Det er avtrekk via mekanisk avtrekksanlegg i boenheten.

Vurdering av avvik:

- Det er registrert avvik med avtrekk.

Konsekvens/tiltak

- Ventilatoren må skiftes.

Skal utbedres av borettslaget.

Kostnadsestimat: Ingen umiddelbar kostnad



TEKNISKE INSTALLASJONER

! TG 1 Vannledninger

Innvendige vannledninger er av plast (rør i rør). Det er besikttet i rørskap.

For VVS-sanitærutstyr er dette kun en enkel overflatebeskrivelse, ingen tilstandsbeskrivelse. Rørøpletet er derfor ikke faglig vurdert

Tilstandsrapport

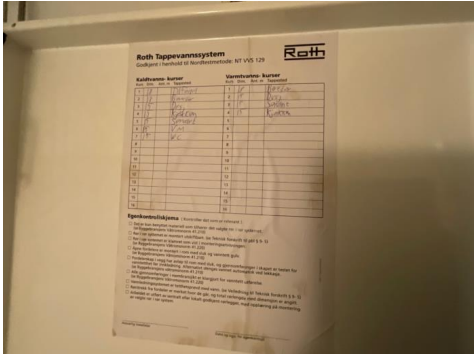

TG 1 Avløpsrør

Det er avløpsrør av plast.

For VVS-sanitærutstyr er dette kun en enkel overflatebeskrivelse, ingen tilstandsbeskrivelse. Røropplegget er derfor ikke faglig vurdert.

TG 2 Ventilasjon

Boligen har mekanisk ventilasjon (villavent), som styres via ventilator på kjøkken.

Vurdering av avvik:

- Det er avvik:

Det er feil på ventilator, men det opplyses at denne skal skiftes ut av borettslaget snart.

Konsekvens/tiltak

- Tiltak:

Det er feil på ventilator, men det opplyses at denne skal skiftes ut av borettslaget snart.

Kostnadsestimat: Ingen umiddelbar kostnad

TG 1 Varmesentral

Det er installert varmepumpe i stue, i 2022

Årstall: 2022 Kilde: Eier



TG 2 Varmtvannstank

Varmtvannsbereder:

Boligen har en varmtvannsbereder plassert på bod.

Fabrikkår: 2009

Volum: 200 liter.

Varmtvannsbereder er ikke teknisk vurdert av undertegnede og må eventuelt gjøres av autorisert fagpersonell. Fabrikkår vil normalt være vurderingskriterium for forventet levetid.

Vurdering av avvik:

- Det er ikke påvist tilfredsstillende el-tilkobling av varmtvannstank iht. gjeldende forskrift.

Konsekvens/tiltak

- Det bør etableres tilfredsstillende el-tilkobling etter gjeldende forskrift.

Kostnadsestimat: Ingen umiddelbar kostnad

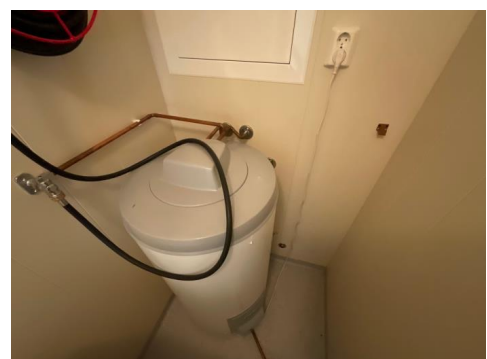

Tilstandsrapport

! TG IU Andre installasjoner

Internett:

Boligen er tilknyttet fibernett, med altibox fra viken fiber.

Utstyret er ikke teknisk vurdert av undertegnede.



! TG 2 Elektrisk anlegg

Dette er en forenklet kontroll begrenset til de spørsmål og undersøkelser som forskrift til avhendingslova (tryggere bolighandel) § 2-18 inneholder. Dette kan ikke sammenlignes med en kontroll utført av offentlig myndighet (Det lokale eltilsyn) eller registrert elektrovirksomhet, og en bygningssakkyndig har verken kompetanse eller lov til å foreta en slik kontroll.

Tilstandsgraden er vurdert ut fra den forenklete og begrensede kontrollen som forskriften inneholder. El-anlegget kan ha feil og mangler som en slik forenklet undersøkelse ikke vil avdekke. Vær derfor oppmerksom på denne risikoen, og søk videre veiledning eller få en fullstendig kontroll utført av registrert elektrovirksomhet.

Boligen har et skjult el-anlegg med automatsikringer. Sikringsskapet er plassert i bod.

For el-anlegget er dette kun en enkel beskrivelse, ingen tilstandsbeskrivelse. Det elektriske anlegget er derfor ikke faglig vurdert.

1. Foreligger det eltilsynsrapport de siste 5 år, og det er ikke foretatt arbeid på anlegget etter denne, utenom retting av eventuelle avvik i eltilsynsrapport (dvs en el-tilsynsrapport uten avvik)?
Nei

Inntak og sikringsskap

2. Foreta en helhetsvurdering av det elektriske anlegget, dets alder, allmenne tilstand og fare for liv og helse. Bør det elektriske anlegget ha en utvidet el-kontroll?
Ja Det anbefales el-sjekk da det er mer enn 5 år siden forrige sjekk.

Kostnadsestimat: Ingen umiddelbar kostnad



! TG 0 Branntekniske forhold

Dette er en forenklet kontroll begrenset til de spørsmål som fremkommer under. Tilstandsgraden er basert på retningslinjer til disse spørsmålene i bransjestandarden NS3600. Dette kan ikke sammenlignes med en fullstendig kontroll av branntekniske forhold av offentlig myndighet, eller en vurdering av boligens branntekniske forhold eller prosjektering fra en rådgiver med spesialkompetanse. En bygningssakkyndig har verken kompetanse til å gi slik veiledning eller lov til å foreta en slik kontroll.

Tilstandsgraden er vurdert ut fra den forenklete og begrensede kontrollen. Det kan være feil og mangler om branntekniske forhold som en slik forenklet undersøkelse ikke vil avdekke. Vær derfor oppmerksom på denne risikoen, og søk videre veiledning eller rådgivning.

Boligen har brannslange i bod, og intern røykvarsler.

1. Er det mangler for brannslukningsutstyr i boligen iht. forskriftskrav på søknadstidspunktet, men minst Byggeforskrift 1985?
Nei
2. Er det skader på brannslukningsutstyr eller er apparatet eldre enn 10 år?
Nei
3. Er det mangler på røykvarsler i boligen iht. forskriftskrav på søknadstidspunktet, men minst Byggeforskrift 1985?
Nei
4. Er det skader på røykvarslere?
Nei



TOMTEFORHOLD

Tilstandsrapport

Byggegrunn

Det er ukjent byggegrunn.

! TG IU Grunnmur og fundamenter

Bygningen antas å være oppført på støpte fundamenter.

Bygningens fundamenter og grunnmur er ikke nærmere tilstandsvurdert.

! TG IU Terrengforhold

Bygningen er beliggende på en flat tomt.

! TG I Utvendige vann- og avløpsledninger

Utvendige avløpsrør er av plast og er fra 2009. Det er offentlig avløp via private stikkledninger. Utvendige vannledninger er av plast (PEL) og er fra 2009. Det er offentlig vannforsyning via private stikkledninger.

Bygninger på eiendommen

Bod

**Anvendelse**

Bod

Byggeår

2009

Kommentar

Byggeår er hentet fra byggetegninger

Standard

Normal standard på bygget ut ifra alder/konstruksjon - jamfør beskrivelse under konstruksjoner.

Vedlikehold

Bygget er jevnlig vedlikeholdt.

Garasje

**Anvendelse**

Garasje

Byggeår

2009

Kommentar

Byggeår er hentet fra byggetegninger

Standard

Normal standard på bygget ut ifra alder/konstruksjon - jamfør beskrivelse under konstruksjoner.

Vedlikehold

Bygget er jevnlig vedlikeholdt.

Konklusjon og markedsvurdering

Formål med takseringen: Salg

Hovedbyggets BRA/BRA-i

78 m²/72 m²

Boligbygg med flere boenheter : Stue, Kjøkken, Bad/vaskerom, 2 Soverom, Entré, Bod

Andre bygg: Bod, Garasje

Bruksareal andre bygg: 20 m²

Detaljert oppstilling over areal finnes i rapporten.

Markedsverdi

Kr 2 100 000

Vurdering av hva verdien er i det åpne eiendomsmarkedet på vurderingstidspunkt. I tilfelle det er andel fellesgjeld/fellesformue, borett, bruksrett eller festet tomt, er det gjort fradrag/tillegg for dette.

Les mer om markedsverdi på siste side i rapporten.

Teknisk verdi andelsbolig

Kr 2 850 000

Kostnaden ved å oppføre et tilsvarende bygg i henhold til dagens lovverk, med fradrag for utidsmessighet, elde, vedlikeholds mangler, gjenstående arbeider, tilstandssvekkelser og forskriftsmangler.

Les mer om teknisk verdi på siste side i rapporten.

Markedsverdi uten fradrag		2 850 000
Tillegg for andel fellesformue	+	36 289
Frdrag for andel felles gjeld	-	800 832
Konklusjon markedsverdi		2 100 000

Markedsvurdering

Eiendommen ligger i et område med et velfungerende marked, og omsetningstiden på eiendommene er vanligvis kort. Det er sammenlignet omsetninger for tilsvarende eiendommer i området. Markedsverdien er satt ut fra disse vurderingene.

Beregninger

Årlige kostnader

Felleskostnader - Borettslag	Kr.	115 800
Sum Årlige kostnader (Avrundet)	Kr.	116 000

Teknisk verdi bygninger

Boligbygg med flere boenheter

Normale byggekostnader (utregnet som for nybygg)	Kr.	2 950 000
Fradrag (utidsmessighet, elde, vedlikeholdsmangler, gjenstående arbeider, svekkelser og forskriftsmangler)	Kr.	- 500 000
Sum teknisk verdi - Boligbygg med flere boenheter	Kr.	2 450 000

Bod

Normale byggekostnader (utregnet som for nybygg)	Kr.	30 000
Fradrag (utidsmessighet, elde, vedlikeholdsmangler, gjenstående arbeider, svekkelser og forskriftsmangler)	Kr.	- 10 000
Sum teknisk verdi - Bod	Kr.	20 000

Garasje

Normale byggekostnader (utregnet som for nybygg)	Kr.	90 000
Fradrag (utidsmessighet, elde, vedlikeholdsmangler, gjenstående arbeider, svekkelser og forskriftsmangler)	Kr.	- 20 000
Sum teknisk verdi - Garasje	Kr.	70 000

Sum teknisk verdi bygninger

Kr. 2 540 000

Tomteverdi

Tomteverdi er en beregnet verdi for tomten slik den fremstår på befaringstidspunktet. Tomteverdien består av normal tomtekostnad i det aktuelle området og en vurdert verdi for beliggenhet. Normal tomtekostnad fremkommer ved å beregne teknisk verdi for råtomt, infrastruktur på tomten samt opparbeiding / beplantning, arrondering av terrenget og markedstilpasning for beliggenhet.

Normal tomteverdi	Kr.	300 000
Beregnet tomteverdi	Kr.	300 000

Tomteverdi og teknisk verdi bygninger

Tomteverdi og teknisk verdi bygninger for det aktuelle takstobjektet (Avrundet)	Kr.	2 850 000
--	------------	------------------

Arealer, byggetegninger og brannceller

Standard gjeldende fra 01.01.2024

Arealmålinger og arealoppsett er basert på Norsk standard 3940:2023 Areal- og volum-beregninger av bygninger. Arealet gjelder for tidspunktet da boligen ble målt

Hva er måleverdig areal?

Arealet i rommet må ha minst 1,90 m fri høyde over gulvet og minst bredde på 0,60 m. Et loft med skråtak vil for eksempel bare få registrert målbart areal der høyden er minst 1,90 m og bredden minst 0,60 m. Rommet må ha dør eller luke, og gangbart gulv.

Hva er bruksareal?

BRA = BRA-i + BRA-e + BRA-b

Bruksarealet for bygningen er bruttoarealet minus arealet som opptas av yttervegger.

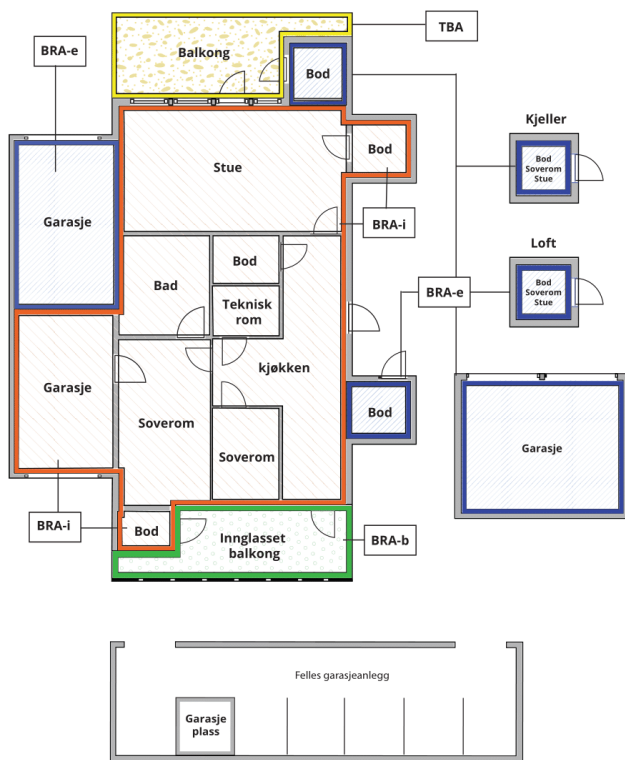

Carport og/eller garasjeplass i felles garasjeanlegg er ikke måleverdig areal

Internt bruksareal (BRA-i)	Arealet innenfor boenheten(e)
Ekstern bruksareal (BRA-e)	Arealet av alle rom utenfor boenheten(e) og som tilhører denne, slik som for eksempel bod
Innglasset balkong mv (BRA-b)	Arealet av innglasset balkong, veranda eller altan når denne er tilknyttet boenheten(e)
Terrasse- og balkongareal (TBA)	Arealet av terrasser, åpne balkonger og åpen altan tilknyttet boenheten(e)

Gulvareal (GUA)

Er sum av BRA (bruksareal) og ALH (areal med lav takhøyde).

Areal med lav takhøyde (ALH) er ikke måleverdig areal, som skyldes skråtak og lav himlingshøyde.

GUA kan opplyses i markedsføring der det er aktuelt for den konkrete boligen og kun sammen med BRA-i, for eksempel der gulvflaten har en verdi og har funksjon ved møblering og bruk av rommene. Ikke innredet areal som kaldloft, måles og oppgis normalt ikke.

Arealet kan ikke alltid fastsettes nøyaktig

Areal kan være komplisert eller umulig å måle opp nøyaktig fordi det er vanskelig å fastslå tykkelsen på innervegger, skjevheter i og utforming av bygningskonstruksjoner som karnapp, buer og vinkler som ikke er rette, åpne rom over flere etasjer og så videre.

Eiendommens markedsverdi kan ikke baseres på en matematisk beregning basert på antall kvadratmeter opplyst i rapporten. Opplysninger om areal kan altså ikke alene benyttes for å beregne eiendommens verdi.

Den bygningsfaglige kan avdekke eventuelle bruksendringer og avvik i branncelleindeling

Den bygningsfaglige ser på byggetegninger hvis de er tilgjengelige og dette er en del av oppdraget, og vurderer bruken av boligen opp mot tegningene. Hvis den bygningsfaglige avdekker at en bolig ikke ser ut til å være delt opp i brannceller etter kravene i byggeteknisk forskrift på befaringstidspunktet, skal det opplyses om dette.

Reglene om bruksendring og brannceller kan være kompliserte. Søk videre faglige råd om rapporten ikke gir deg svar. Den bygningsfaglige kan ikke vurdere og svare på alle spørsmål, og kan heller ikke vite om kommunen kan gi unntak for kravene som gjelder. [Vil du vite mer?](#)

Om brannceller

En branncelle er hele eller avgrensede deler av en bygning hvor en brann fritt kan utvikle seg uten at den kan spre seg til andre bygninger eller andre deler av bygningen i løpet av en fastsatt tid.

Om bruksendring

Bruksendring er å endre bruken av et rom fra en tillatt bruk til en annen. Dette kan kreve søknad og tillatelse, for eksempel hvis du endrer et rom fra bod til soverom eller arbeidsrom, eller hvis du endrer en bolig til to separate boliger.

Rom for varig opphold har krav til takhøyde, romstørrelse, rømningsvei og lysforhold som må være oppfylt. Du kan søke kommunen om unntak for kravene, men kan ikke regne med å få unntak for krav som går på helse og sikkerhet, for eksempel krav til rømningsvei.

Bruksendring som krever godkjenning, og som ikke er søkt bruksendret, er ulovlig. Kommunen kan etter plan- og bygningsloven kapittel 32 forfølge overtredelser. Kommunen kan pålegge deg å avslutte den ulovlige bruken, eventuelt å rette eller tilbakeføre rommet til godkjent bruk.

Arealer

Boligbygg med flere boenheter

Ny arealstandard

Etasje	Bruksareal BRA m ²			SUM	Terrasse- og balkongareal (TBA)
	Internt bruksareal (BRA-i)	Eksternt bruksareal (BRA-e)	Innglasset balkong (BRA-b)		
2.etasje	72		6	78	
SUM	72		6		
SUM BRA	78				

Romfordeling

Etasje	Internt bruksareal (BRA-i)	Eksternt bruksareal (BRA-e)	Innglasset balkong (BRA-b)
2.etasje	Stue , Kjøkken , Bad/vaskerom , Soverom 1, Soverom 2, Entré , Bod		

Kommentar

Arealene er basert på plassmålinger beregnet med utgangspunkt fra Takstbransjens retningslinjer for arealmåling. Det gjøres spesielt oppmerksom på at kravene i Byggeforskriftene ikke er sammenfallende med kravene i retningslinjene, og at det derfor kan forekomme forskjeller på hva som defineres som målbart areal. Målbart areal etter Takstbransjens retningslinjer for arealmåling betyr derfor nødvendigvis ikke at arealene er godkjent hos bygningsmyndighetene. Det kan forekomme avvik ihht krav til rom for varig opphold. Romfordelingen er kun beskrevet ihht bruken/tenkt bruk ved befaring, og hensyntar ikke eventuelle avvik fra gjeldene byggeforskrift.

Definisjon av de ulike rom, og fordelingen av disse som P-rom/ S-rom, vil kunne endre seg etter den til enhver tids bruk.

Det anbefales å innhente siste godkjente byggetegninger, og kontrollere disse mot bruk/ innredning av rom. Bruksarealet er målt.

Lovlighet

Byggetegninger

Det foreligger godkjente og byggemeldte tegninger, som stemmer med dagens bruk

Kommentar:

Brannceller

Er det påvist synlige tegn på avvik i branncelleinndeling ut ifra dagens byggeteknisk forskrift?

Ja Nei

Nyere håndverkstjenester

Er det ifølge eier utført håndverkstjenester på boligen siste 5 år?

Ja Nei

Krav for rom til varig opphold

Er det påvist avvik i forhold til rømningsvei, dagslysflate eller takhøyde?

Ja Nei

Kommentar:

Bod

Ny arealstandard

Etasje	Bruksareal BRA m ²			SUM	Terrasse- og balkongareal (TBA)
	Internt bruksareal (BRA-i)	Eksternt bruksareal (BRA-e)	Innglasset balkong (BRA-b)		
1.etasje		5		5	
SUM		5			
SUM BRA	5				

Romfordeling

Etasje	Internt bruksareal (BRA-i)	Eksternt bruksareal (BRA-e)	Innglasset balkong (BRA-b)
1.etasje		Bod	

Kommentar

Arealene er basert på plassmålinger beregnet med utgangspunkt fra Takstbransjens retningslinjer for arealmåling. Det gjøres spesielt oppmerksom på at kravene i Byggeforskriftene ikke er sammenfallende med kravene i retningslinjene, og at det derfor kan forekomme forskjeller på hva som defineres som målbart areal. Målbart areal etter Takstbransjens retningslinjer for arealmåling betyr derfor nødvendigvis ikke at arealene er godkjent hos bygningsmyndighetene. Det kan forekomme avvik ihht krav til rom for varig opphold. Romfordelingen er kun beskrevet ihht bruken/tenkt bruk ved befaring, og hensyntar ikke eventuelle avvik fra gjeldene byggeforskrift.

Definisjon av de ulike rom, og fordelingen av disse som P-rom/ S-rom, vil kunne endre seg etter den til enhver tids bruk.

Det anbefales å innhente siste godkjente byggetegninger, og kontrollere disse mot bruk/ innredning av rom. Bruksarealet er målt.

Lovlighet

Byggetegninger

Det foreligger godkjente og byggemeldte tegninger, som stemmer med dagens bruk

Kommentar:

Brannceller

Er det påvist synlige tegn på avvik i branncelleinnndeling ut ifra dagens byggeteknisk forskrift?

Ja Nei

Nyere håndverkstjenester

Er det ifølge eier utført håndverkstjenester på boligen siste 5 år?

Ja Nei

Krav for rom til varig opphold

Er det påvist avvik i forhold til rømningsvei, dagslysflate eller takhøyde?

Ja Nei

Kommentar:

Garasje

Ny arealstandard

Etasje	Bruksareal BRA m ²			SUM	Terrasse- og balkongareal (TBA)
	Internt bruksareal (BRA-i)	Eksternt bruksareal (BRA-e)	Innglasset balkong (BRA-b)		
1.etasje		15		15	
SUM		15			
SUM BRA	15				

Romfordeling

Etasje	Internt bruksareal (BRA-i)	Eksternt bruksareal (BRA-e)	Innglasset balkong (BRA-b)
1.etasje		Garasje	

Kommentar

Arealene er basert på plassmålinger beregnet med utgangspunkt fra Takstbransjens retningslinjer for arealmåling. Det gjøres spesielt oppmerksom på at kravene i Byggeforskriftene ikke er sammenfallende med kravene i retningslinjene, og at det derfor kan forekomme forskjeller på hva som defineres som målbart areal. Målbart areal etter Takstbransjens retningslinjer for arealmåling betyr derfor nødvendigvis ikke at arealene er godkjent hos bygningsmyndighetene. Det kan forekomme avvik ihht krav til rom for varig opphold. Romfordelingen er kun beskrevet ihht bruken/tenkt bruk ved befaring, og hensyntar ikke eventuelle avvik fra gjeldene byggeforskrift.

Definisjon av de ulike rom, og fordelingen av disse som P-rom/ S-rom, vil kunne endre seg etter den til enhver tids bruk.

Det anbefales å innhente siste godkjente byggetegninger, og kontrollere disse mot bruk/ innredning av rom. Bruksarealet er målt.

Lovlighet

Byggetegninger

Det foreligger godkjente og byggemeldte tegninger, som stemmer med dagens bruk

Kommentar:

Brannceller

Er det påvist synlige tegn på avvik i branncelleinndeling ut ifra dagens byggeteknisk forskrift?

Ja Nei

Nyere håndverkstjenester

Er det ifølge eier utført håndverkstjenester på boligen siste 5 år?

Ja Nei

Krav for rom til varig opphold

Er det påvist avvik i forhold til rømningsvei, dagslysflate eller takhøyde?

Ja Nei

Kommentar:

Total fordeling mellom P-ROM og S-ROM

Tabellen under viser fordelingen av P-ROM og S-ROM etter veiledningen til NS 3940: 2012. Dette er til informasjon og til sammenligning. Tallene er omtrentlige, kan avvike fra faktiske målinger og er ikke juridisk bindende

	P-ROM(m2)	S-ROM(m2)
Boligbygg med flere boenheter	69	3
Bod	0	5
Garasje	0	15

Befarings - og eiendomsopplysninger

Befaring

Dato	Til stede	Rolle
20.9.2024	Jon August Reiersrud	Takstingeniør
	Vebjørn Simensen Tunold	Kunde

Matrikkeldata

Kommune	gnr.	bnr.	fnr.	snr.	Areal	Kilde	Eieforhold
3303 KONGSBERG	8519	11		0	3532.1 m ²	BEREGNET AREAL (Ambita)	Eiet

Adresse

Gamle Gomsrudvei 57 H

Hjemmelshaver

Gomsrud Borettslag

Andelsobjekt

Boligselskap	Org.nr.	Leil. nr.	Forretningsfører	Eier av adkomstdokumenter
/GOMSRUD BORETTSLAG	893612432			Tunold Vebjørn Simensen

Innskudd, pålydende mm

Andelsnummer	Pålydende	Opprinnelig innskudd	Andel fellesformue	Andel fellesgjeld
8	100	990 000	36 289 16.09.2024	800 832 16.09.2024

Kommentar

Borettslaget har mulighet for individuell nedbetaling av fellesgjeld, IN-ordning. Felleskostnader dekker: Kommunale avgifter og eiendomsskatt, bygningsforsikring, utvendig vedlikehold iflg. borettslagets vedtekter, strøm i fellesområdet, snøbrøyting og sandstrøing, administrasjon og revisjon. Borettslaget har avtale med Viken Fiber

Eiendomsopplysninger

Beliggenhet

Leiligheten har en svært sentral beliggenhet. Bysentrum er kun et kvarters gange i den ene retningen og den nye gang- og sykkelbrua til Teknologiparken er kun en fem minutters spasertur i den andre retningen. Leiligheten ligger meget gunstig til i forhold til sol og utsikt.

Adkomstvei

Eiendommen har adkomst via offentlig veg eller gate.

Tilknytning vann

Eiendommen er tilknyttet offentlig vannforsyning via private stikkledninger.

Tilknytning avløp

Eiendommen er tilknyttet offentlig avløpsnett via private stikkledninger.

Regulering

Reguleringsbestemmelsene kan fremskaffes av megler. Det anbefales å sette seg inn i bestemmelsene for eiendommen/ område.

Om tomten

Pent opparbeidet fellestomt med plen, busker, lekeområde og intern gangsti.

Tinglyste/andre forhold

Det er ikke opplyst om, eller hensyntatt heftelser i taksten. Det er ikke opplyst om noen spesielle forhold.

Siste hjemmelsovergang

Kjøpesum	År
5 480 000	2009

Kilder og vedlegg

Dokumenter

Beskrivelse	Dato	Kommentar	Status	Sider	Vedlagt
Egenerklæring	17.09.2024		Gjennomgått		Nei
Tegninger			Gjennomgått		Nei
Eiendomsverdi.no			Gjennomgått		Nei
Forretningsfører			Gjennomgått		Nei

Tilstandsrapportens avgrensninger

STRUKTUR • REFERANSENIVÅ • TILSTANDSGRADER

- Rapporten er basert på innholdskrav i Forskrift til avhendingslova (tryggere bolighandel). Formålet er å gi en tilstandsanalyse til bruk for den som bestiller og/eller i et salg til forbruker, og ikke for andre tredjeparter. Rapportens omfang, struktur, metode og begrepsbruk følger i hovedsak Norsk Standard NS 3600:2018 (Teknisk tilstandsanalyse ved omsetning av bolig), samt Takstbransjens retningslinjer ved tilstandsrapportering for boliger og Takstbransjens retningslinjer for arealmåling.
- Tilbakeholdt eller uriktig informasjon som har betydning for vurderingen, er ikke bygnings-sakkyndiges ansvar. Rapporten beskriver avvik, altså en tilstand som er dårligere enn referansenivået. Rapporten framhever normalt ikke positive sider ved boligen ut over det som fremgår av tilstandsgradene.
- Tilstanden angis i rapporten og gir uttrykk for en gitt forventet tilstand blant annet vurdert ut fra alder og normal bruk slik:

i) **Tilstandsgrad 0, TG0:** Ingen avvik eller skader. I tillegg må bygningsdelen være tilnærmet ny, mindre enn 5 år, og det foreligger dokumentasjon på faglig god utførelse.

ii) **Tilstandsgrad 1, TG1:** Mindre avvik. Normal slitasje. Strakstiltak ikke nødvendig. TG1 kan gis når bygningsdelen er tilnærmet ny og det ikke foreligger dokumentasjon på faglig god utførelse.

iii) **Tilstandsgrad 2, TG2:** Vesentlige avvik, og mindre avvik som etter NS 3600 gir TG 2, men som ikke nødvendigvis krever umiddelbare tiltak. I denne rapporten kan TG2 i Rapportsammendrag være inndelt i TG2 som krever tiltak og de som ikke krever umiddelbare tiltak. Konstruksjonen har normalt enten feil utførelse, en skade eller symptomer på skade, sterk slitasje eller nedsatt funksjon. Vedlikehold eller tiltak trengs i nær fremtid, det er grunn til å varsle fare for skader på grunn av alder eller overvåke spesielt på grunn av fare for større skade eller følgeskade. For skjulte konstruksjoner vil alder i seg selv være et symptom som kan gi TG2. For synlige konstruksjoner kan alder sammen med andre symptomer og momenter gi TG2. Avvik under TG2 kan gis sjablongmessig anslag.

iv) **Tilstandsgrad 3, TG3:** Store eller alvorlige avvik. Kraftige symptomer på forhold som man må regne med trenger utbedring straks eller innen kort tid. Påvist funksjonssvikt eller sammenbrudd. Avvik under TG3 skal gis sjablongmessig anslag.

v) **Tilstandsgrad TGiu:** Ikke undersøkt/ikke tilgjengelig for undersøkelse.

- Ved TG0 og TG1 gis det normalt ingen begrunnelse for valg av tilstandsgrad, fordi bygningen eller bygningsdelen da bare har normal slitasje. For anbefalte tiltak ved TG2 og TG3 må bruker av rapporten vurdere om tiltakene er nødvendige og lønnsomme. Hva det vil koste å utbedre rom eller bygningsdeler er et sjablongmessig anslag basert på registrert avvik og angitte tiltak i rapporten. Anslaget er gitt på generelt grunnlag og basert på erfaringstall i seks intervaller, og kan ikke forveksles med en konkret vurdering og tilbud fra en entreprenør eller håndverker. Det må eventuelt innhentes tilbud for en nærmere undersøkelse, og konkret og nøyaktig vurdering av utbedringskostnad. Kostnader til ikke oppdagede avvik/utbedringer/feil kan forekomme. Utbedringskostnad avhenger av personlige preferanser og markedspris på materialer og tjenesteyter.

PRESISERINGER

- Avvik vurderes ut fra tekniske forskrifter på godkjenningstidspunktet for bygget. Noen bygningsdeler vurderes

etter gjeldende teknisk forskrift på befaringstidspunktet. Dette gjelder blant annet:

i) Bad, vaskerom (våtrom)

ii) Forhold rundt brann, rømming, sikkerhet, for eksempel rekkverkshøyder/åpninger, ulovlige bruksendringer, brannceller mv.

- For skjulte konstruksjoner slik som vann og avløp uten dokumentasjon, er kvalitet og alder vurdert.

- Fastmonterte installasjoner, for eksempel innfelt belysning (downlights), demonteres ikke for å sjekke dampspærren bak. Dette av hensyn til bygnings-sakkyndiges kompetanse og risikoen for skade.

- Kontroll av fukt i konstruksjonen ved hulltaking i bad og vaskerom (våtrom), rom under terreng (kjelleretasje, underetasje og sokkeletasje) eller andre bygningsdeler skjer etter eiers aksept. Hulltaking av våtrom og rom under terreng kan unntaksvis unnlates, se Forskrift til Avhendingsloven.

- Kontroll av romfunksjoner for P-ROM utføres kun når det ikke foreligger godkjente og byggemeldte tegninger, eller når tegninger ikke stemmer med dagens bruk.

- Bygnings-sakkyndig gir en forenklet vurdering av branntekniske forhold og elektriske installasjoner i boligen dersom det er mer enn fem år siden sist boligen hadde el-tilsyn. Bygnings-sakkyndig kan anbefale å konsultere offentlige myndigheter eller kvalifisert elektrofaglig fagperson ved behov for grundigere undersøkelser.

TILLEGGSENDERSØKELSER

Etter avtale kan tilstandsanalysen utvides til også å omfatte tilleggssundersøkelser utover minimumskravet i forskriften.

BEFARINGEN

Rapporten gir en vurdering av byggverk og bygningsdeler som bygnings-sakkyndig har observert, og som fremkommer av Forskrift til avhendingsloven. Rapporten er likevel ingen garanti for at det ikke kan finnes skjulte feil, skader og mangler. NS 3600:2018 (Teknisk tilstandsanalyse ved omsetning av bolig) har undersøkelsesnivå fra 1 til 3, der undersøkelsesnivå 1 er det laveste og baseres på visuell observasjon. Rapporten baseres på undersøkelsesnivå 1 med få unntak (våtrom og rom under terreng). I praksis betyr dette at gjennomføringen av befaringen begrenses som følger:

- Det utføres kun visuelle observasjoner på tilgjengelige flater uten fysiske inngrep (f.eks. riving).

- Flater som er skjult av snø eller på annen måte ikke er tilgjengelig eller skjult, blir ikke kontrollert. Det foretas ikke funksjonssprøving av bygningsdeler, som isolasjon, piper, ventilasjon, el. anlegg, osv.

- Det gis ingen vurdering av boligens tilbehør, hvite- og brunevarer og annet inventar. Dette gjelder også integrert tilbehør.

- Inspisering av yttertak er basert på det som er synlig, normalt på insiden fra loftet og utvendig fra stige/bakkenivå. Befaring av tak må være sikkerhetsmessig forsvarlig for å kunne gjennomføres.

- Stikkprøvetakninger er utvalgt tilfeldig og kan innebære kontroll under overflaten med spiss redskap eller lignende.

Tilstandsrapportens avgrensninger

UTTRYKK OG DEFINISJONER

- Tilstand: Byggverkets eller bygningsdelens tekniske, funksjonelle eller estetiske status på et gitt tidspunkt.
- Symptom: Observerbart forhold som gir indikasjon på hvilken tilstand et byggverk eller en bygningsdel befinner seg i. Benyttes ved beskrivelse av avvik.
- Skadegjørere: Zoologiske eller biologiske skadegjørere, i hovedsak råte, sopp og skadedyr.
- Fuktøk: Overflatesøk med egnet søkeutstyr (fuktindikator) eller visuelle observasjoner.
- Fuktmåling: Måling av fuktinnhold i materiale eller i bakenforliggende konstruksjon ved bruk av egnet måleutstyr (blant annet hammerelektrode og pigger).
- Utvidet fuktøk (hulltaking): Boring av hull for inspeksjon og fuktmåling i risikoutsatte konstruksjoner, primært i tilstøtende vegger til bad, utforede kjellervegger og eventuelt i oppforede kjellergulv.
- Normal slitasjegrade: Forventet nedsliting av materiale i overflaten som er basert på enkle visuelle observasjoner. Kan vurderes sammen med bygningsdelens alder.
- Forventet gjenværende brukstid: Anslått tid et byggverk eller en del av et byggverk fortsatt vil være tjenlig for sitt formål (NS3600, Termer og definisjoner punkt 3.9)

AREALBEREGNING FOR BOENHETER

- Areal fastsettes etter Forskrift til avhendingsloven og Norsk Standard 3940 Areal- og volum-beregninger av bygninger fra 2023.
- Areal oppgis i hele kvadratmeter i rapporten, og gjelder for det tidspunkt oppmålingen fant sted.
- Bruksareal (BRA) er det måleverdige arealet som er innenfor omsluttete vegger målt i gulvhøyde (bruttoareal minus arealet som opptas av yttervegger). I tillegg til gulvhøyde gjelder regler om fri bredde for at arealet skal være måleverdig, med betydning for BRA av for eksempel loft med skråtak. BRA består av internt bruksareal (BRA-i), eksternt bruksareal (BRA-e) og innglasset balkong mv (BRA-b). Terrasse- og balkongareal (TBA) opplyses der tilstandsrapporten skal benyttes i boligomsetningen og der det er aktuelt. I tillegg kan gulvareal (GUA) og areal med lav takhøyde (ALH) opplyses sammen med BRA der det er aktuelt og en del av oppdraget. Rom skal ha atkomst og gangbart gulv for å kunne regnes som BRA/måleverdig areal.
- Arealet måles og oppgis dersom arealet oppfyller krav til måleverdighet, slik som at arealet må ha minst en bredde på 0,6m og minst en høyde på 1,9 m osv. Et rom kan være i strid med teknisk forskrift og mangle godkjenning hos kommunen for den aktuelle bruken, uten at dette får betydning for om arealet måles og oppgis i tilstandsrapporten. Når arealet måles tas det ikke hensyn til om arealet er lovlig oppført eller om bruken er lovlig, bruksendringer, lysforhold eller andre sikkerhetsmangler.
- Eiendommens markedsverdi kan ikke baseres på en rent matematisk beregning i forhold til antall kvadratmeter opplyst i rapporten. Opplysninger om areal kan altså ikke alene benyttes for beregning av eiendommens verdi.

- Rom som ligger utenfor boenheten, men som eier har påvist og/eller opplyst at tilhører boenheten, er oppmålt og inkludert i BRA-e. Det er ikke fremvist dokumentasjon på at rommet tilhører boenheten, med mindre dette er angitt særskilt. Rom utenfor boenheten kan omdisponeres av borettslaget/sameiet og dette kan påvirke boligens BRA. Vær oppmerksom på at NS 3940:2023 og eierseksjonsloven har ulik definisjon av fellesareal. Ved arealmåling gjelder NS 3940:2023 som definerer fellesareal slik: "Delen av bygning som brukes av to eller flere bruksenheter eller til bygningens forvaltning, drift eller vedlikehold.
- I en overgangsperiode skal rapporter som benyttes i boligomsetningen eller dersom det er en del av oppdraget også opplyse om fordelingen mellom P-ROM og S-ROM med utgangspunkt i definisjonene som fremkommer av veiledningen til Norsk Standard 3940 Areal- og volum-beregninger av bygninger fra 2012. Fordelingen mellom P-ROM og S-ROM er basert på veiledningen og bygningssakkyndiges eget skjønn. P-ROM er måleverdige rom som benyttes til kort eller langt opphold. S-ROM er måleverdige rom som benyttes til lagring, og tekniske rom. Bruken av et rom på befaringstidspunktet har betydning for om rommet defineres som P-ROM eller S-ROM. Dette betyr at rommet både kan være i strid med teknisk forskrift og mangle godkjenning i kommunen for den aktuelle bruken, uten at dette vil få betydning for valg av arealkategori.
- Se øvrig informasjon om areal i rapporten, Norsk Standard 3940 (2012 og 2023) og veiledningen til disse.

PERSONVERN

iVerdi AS, bygningssakkyndig og takstforetaket behandler personopplysninger som bygningssakkyndig trenger for å kunne utarbeide rapporten. Personvernerklæring med informasjon om bruk av personopplysninger og dine rettigheter finner du her [Personvernerklæring - iVerdi](#)

DELING AV PERSONOPPLYSNINGER FOR TRYGGERE BOLIGHANDEL OG MULIG RESERVASJON

Norsk takst og deres samarbeidspartnere benytter personopplysninger fra rapporten for analyse- og statistikkformål, samt utvikling og drift av produkter og tjenester for takstbransjen og andre aktører i bolig-omsetningen. Les mer om dette og hvordan du kan reservere deg på <https://www.norsktakst.no/norsk/om-norsk-takst/personvernerklæring/reservasjon/>

Vendu lager en boliganalyse basert på opplysninger fra rapporten. Les mer om dette og hvordan du kan reservere deg her: <https://samtykke.vendu.no/FP1957>

KLAGEORDNING FOR FORBRUKERE

Er du som forbruker misfornøyd med bygningssakkyndiges arbeid eller opptreden ved taksering av bolig eller fritidshus, se www.takstklagenemnd.no for mer informasjon