



aktiv.

Stensetgutua 5, 2032 MAURA

**Nyere 3/ 4-roms selveier- /
endeleilighet. Parkering i
garasjerekke. Stor og fin terrasse
og tilgang til uteareal.**



Eiendomsmegler MNEF / Partner

Vibeke Voksøy

Mobil 402 23 800

E-post vibeke.voksøy@aktiv.no

Aktiv Eiendomsmegling Kløfta

Trondheimsvegen 84, 2041 Kløfta. TLF. 63 94 26 50

Nøkkelinformasjon

Prisant.: Kr 3 950 000,-
Omkostn.: Kr 113 190,-
Total ink omk.: Kr 4 063 190,-
Felleskostn.: Kr 2 800,-
Selger: Frank Aasheim
Lillian Helene Aasheim

Salgsobjekt: Eierseksjon
Eierform: Eierseksjon
Byggeår: 2018
80 kvm
Tomtstr.: 2257.9 m²
Soverom: 2
Antall rom: 3
Gnr./bnr. Gnr. 130, bnr. 4
Snr. 1
Oppdragsnr.: 1205230179

Nyere 3/ 4-roms selveier- / endeleilighet. Parkering i garasjerekke. Stor og fin terrasse og tilgang til

Nyere 3-roms (mulighet for 4-roms) med en sentral og attraktiv beliggenhet på Maura. Leiligheten ligger i første etasje og inneholder en romslig entré, to soverom, et lekkert flislagt bad med dusjhjørne, og en romslig stue med åpen kjøkkenløsning. Fra stuen er det utgang til en stor og fin terrasse. Leiligheten har en innvendig bod, samt en stor bod ute. Om man ønsker 3 soverom kan man enkelt gjøre om deler av stuen til ekstra soverom.

Det følger med garasjeplass i rekke. Stor felles takterrasse.

Her bor du barnevennlig og rolig til med umiddelbar nærhet til flotte naturomgivelser. Det er kort vei til skoler og barnehager og gangavstand til nærmeste dagligvarebutikk. Du har også flotte turløyper i nærområdet, sommer som vinter.

Velkommen til visning!



Innhold

Nøkkelinformasjon	2
Om eiendommen	4
Energiattest	43
Nabolagsprofil	51
Budskjema	62

Om eiendommen

Om boligen

Areal

BRA-I: 80 m² Entre/gang, 2 soverom, bad og stue med åpen kjøkkenløsning, bod

BRA-E: 22 m². Sportsbod og garasje i felles rekke

Primærrom: 75 m²

Entre/gang, 2 soverom, bad og stue med åpen kjøkkenløsning

Terrasse- og balkongareal: 10 m². Markterrasse

Arealbeskrivelse

BRA-i: Entre/gang, 2 soverom, bad, innvendig bod og stue med åpen kjøkkenløsning

BRA-E: Sportsbod og garasje i felles rekke

Primærrom: Entre/gang, 2 soverom, bad og stue med åpen kjøkkenløsning

Terrasse- og balkongareal: Markterrasse

Tomtetype

Eiet

Tomtestørrelse

2257.9 m²

Tomtebeskrivelse

Relativ flat tomt med asfaltert internvei inn til garasjen og inngangspartier.

Opparbeidet gressplen med planter.

Beliggenhet

Leiligheten ligger i hyggelige og barnevennlige omgivelser i Maura. Gangavstand til barneskole. Turmuligheter i umiddelbar nærhet. Kort vei til Gardermoen.

Adkomst

Se vedlagte kart. Det vil bli satt opp visningsskilt ved fellesvisninger.

Bebyggelsen

Området består hovedsakelig av villa og småhusbebyggelse.

Bygningssakkyndig

August Magnus

Type takst

Tilstandsrapport

Byggemåte

Stort frittliggende boligbygg på 2 etg som ble oppført i 2018. Boligen har flatt tak. Tradisjonell trebindings-verkkonstruksjon på ett støpt betongdekke. Liggende malt/beiset trepanel kledning. Trebjelkelag i etasjeskiller og innervegger oppført i tre/ plater/ gips med varierendeoverflater. Det er ikke satt tilstandsgrad på utvendig kledning, takrenner, yttertak og utvendig terreng da dette er en del av sameiets felles bygningsmasse. Ved taksering av leiligheter i blokker er det primært leiligheten og de arealene som tilhører denne som er vurdert.

Innhold

Entre/gang, soverom 1, soverom 2, bad og stue med åpen kjøkkenløsning.

Standard

Eiendommen er gjennomgått av en bygningskyndig og det er utarbeidet en tilstandsrapport. Denne er vedlagt salgsoppgaven. Nedenfor følger informasjon om forhold som har fått TG 2:

Forhold som har fått TG2:

Konstruksjonen vurderes som forsvarlig festet. Det er ikke påvist svekkelser i forankring eller understøtting.

Det er påvist skader, slik som avskalling, deformasjoner, riss, sprekker, råteskader og/ eller rust på overflater, se under.

Vannavrenning vurderes som tilstrekkelig. Oppkant mot vegg og dør vurderes som tilstrekkelig. Markplattning på ca 10 m² med adkomst via stue oppført med terrassebord i trekonstruksjon. Merknader: Terrassebord har tørrsprekker og har behov for vedlikehold og behandling.

Innbo og løsøre

Bransjens liste over løsøre og tilbehør legges til grunn for salget dersom ikke annet fremkommer av salgsoppgaven. Listen følger vedlagt salgsoppgaven. Det er full avtalefrihet om hva som skal følge med bolig og fritidsbolig ved salg. Hvis hvitevarer og/eller annet teknisk utstyr medfølger, gis det ingen garantier i forhold til tilstand, funksjonalitet og levetid på disse.

Hvitevarer

Kun hvitevarer som er spesifikt angitt i salgsoppgaven, følger med. Dette gjelder uavhengig av om hvitevaren(e) eventuelt kan anses som integrerte.

TV/Internett/Bredbånd

Telenor (tidligere Canal Digital)

Parkering

Garasje plass for en bil i fellesrekke

Forsikringsselskap

Gjensidige Forsikring ASA

Polisenummer

88292490

Diverse

Etter eierseksjonsloven § 23 kan ingen kjøpe en boligseksjon hvis kjøpet fører til at man, direkte eller indirekte, blir eier av flere enn to boligseksjoner i eierseksjonssameiet. Begrensningen gjelder ikke kjøp av fritidsboliger. Det finnes også enkelte andre unntak i bestemmelsen.

Energi

Oppvarming

Varmekabler på bad.

Energikarakter

B

Energifarge

Oransje

Økonomi

Tot prisant. ekskl. omk.

Kr 3 950 000

Kommunale avgifter

Kr 15 280

Kommunale avgifter år

2022

Info kommunale avgifter

De kommunale avgiftene omfatter vann- og avløpsgebyr, renovasjonsgebyr samt feie- og tilsynsavgift. Det gjøres oppmerksom på at det kan forekomme variasjon i avgiftene som følge av forbruk og eventuelle kommunale endringer av gebyr/avgift

Formuesverdi primær

Kr 874 607

Formuesverdi primær år
2021

Formuesverdi sekundær
Kr 3 148 585

Formuesverdi sekundær år
2021

Andre utgifter

Utover det som er nevnt under punktet «kommunale avgifter» påløper kostnader til for eksempel strøm, fyring/brensel, forsikring, innvendig/utvendig vedlikehold og abonnement til tv og internett.

Info vannavgift

Vann faktureres fra Nannestad kommune etter forbruk.

Tilbud lånefinansiering

Aktiv Eiendomsmegling samarbeider med sparebankene i Eika Alliansen om formidling av finansielle tjenester. Ta gjerne kontakt med megler for formidling av et uforpliktende tilbud om finansiering. Meglerforetaket kan motta provisjon ved formidling av finansielle tjenester.

Boenheten

Eierbrøk

kr 0

Felleskostnader inkluderer

Inkluderer forsikring av bygningsmasse, kabel-tv og bredbånd, brøyting og strøing.

Felleskostnader pr. mnd

Kr 2 800

Andel fellesformue

Kr 10 964

Andel fellesformue dato

31.12.2022

Sameiet

Sameienavn

Sandholtlassen Boligsameie;

Organisasjonsnummer

922144281

Vedtekter/husordensregler

Vi oppfordrer alle til å sette seg inn i gjeldende vedtekter og husordensregler. Dokumentene følger vedlagt i salgsoppgaven.

Dyrehold

For regler om dyrehold, se vedtekter og eventuelle husordensregler. Kontakt eventuelt styret.

Forretningsfører

Forretningsfører

Bori Bbl

Offentlige forhold

Eiendommens betegnelse

Gårdsnummer 130, bruksnummer 4, seksjonsnummer 1 i Nannestad kommune.

Tinglyste heftelser og rettigheter

På eiendommen er det tinglyst følgende heftelser og rettigheter som følger eiendommens matrikkel ved overskjøting til ny hjemmelshaver:

3036/130/4/1:

24.10.1952 - Dokumentnr: 3562 - Bestemmelse om vannledn.

Vegvesenets betingelser vedtatt

Overført fra: Knr:3036 Gnr:130 Bnr:4

Gjelder denne registerenheten med flere

11.04.1961 - Dokumentnr: 1422 - Bestemmelse om kloakkledn

Rett for kommunen til å anlegge og vedlikeholde ledninger m.m.

Overført fra: Knr:3036 Gnr:130 Bnr:4

Gjelder denne registerenheten med flere

17.04.1961 - Dokumentnr: 1504 - Bestemmelse om veg

Vegvesenets betingelser vedtatt

Overført fra: Knr:3036 Gnr:130 Bnr:4

Gjelder denne registerenheten med flere

03.09.1971 - Dokumentnr: 5812 - Best. om vann/kloakkledn.

Med flere bestemmelser

Overført fra: Knr:3036 Gnr:130 Bnr:4

Gjelder denne registerenheten med flere

30.05.2014 - Dokumentnr: 434649 - Erklæring/avtale

Bestemmelser om drift og vedlikehold av felles kjøreareal.

Overført fra: Knr:3036 Gnr:130 Bnr:4

Gjelder denne registerenheten med flere

25.11.2016 - Dokumentnr: 1095199 - Erklæring/avtale

Rettighetshaver: Knr:3036 Gnr:130 Bnr:36 Snr:1

Rettighetshaver: Knr:3036 Gnr:130 Bnr:36 Snr:2

Rettighetshaver: Knr:3036 Gnr:130 Bnr:82

Rettighetshaver: Knr:3036 Gnr:130 Bnr:84

Bestemmelse om rett til å benytte del av eiendommen som snødeponi

Overført fra: Knr:3036 Gnr:130 Bnr:4

Gjelder denne registerenheten med flere

18.12.2018 - Dokumentnr: 1702801 - Seksjonering

Opprettet seksjoner:

Snr: 1

Formål: Bolig

Tilleggsdel: Bygning

Sameiebrøk: 80/801

Ferdigattest/brukstillatelse

Det er utstedt ferdigattest for boligblokk 2 etasjer datert 08.11.2018.

Ferdigattest/brukstillatelse datert

08.11.2018.

Vei, vann og avløp

Eiendommen er tilknyttet offentlig vann- og avløpsnett.

Regulerings og arealplaner

Eiendommen ligger i et område regulert til boligformål.

Adgang til utleie

Det er ikke kjent at det foreligger offentligrettslige regler som er til hinder for at hele eiendommen leies ut.

Legalpant

De andre sameierne har panterrett i seksjonen for krav mot sameieren som følger av sameieforholdet. Pantekravet kan ikke overstige et beløp som for hver bruksenhet

svarer til 2 G (folketrygdens grunnbeløp). Kommunen har legalpant i eiendommen for forfalte krav på eiendomsskatt, og kommunale avgifter/gebyrer.

Kontraktsgrunnlag

Salgs- og betalingsvilkår

Eiendommen skal overleveres til kjøper i tråd med det som er avtalt. Det er viktig at kjøper setter seg grundig inn i alle salgsdokumentene, herunder salgsoppgave, tilstandsrapport og selgers egenerklæring. Kjøper anses kjent med forhold som er tydelig beskrevet i salgsdokumentene. Forhold som er beskrevet i salgsdokumentene kan ikke påberopes som mangler. Dette gjelder uavhengig av om kjøper har lest dokumentene. Alle interessenter oppfordres til å undersøke eiendommen nøye, gjerne sammen med fagkyndig, før bud inngis. Kjøper som velger å kjøpe usett, kan som hovedregel ikke gjøre gjeldende som mangel noe kjøper burde blitt kjent med ved undersøkelse av eiendommen, eller som er tydelig beskrevet i salgsdokumentene. Hvis noe trenger avklaring, anbefaler vi at kjøper rådfører seg med eiendomsmegler eller en fagkyndig før det legges inn bud.

Kjøper har krav på at eiendommen er i henhold til avtalen. Hvis det ikke er avtalt noe særskilt, kan eiendommen ha en mangel dersom den ikke er slik kjøper må kunne forvente ut ifra blant annet boligens alder, type og synlige tilstand. Det samme gjelder hvis det er holdt tilbake eller gitt uriktige opplysninger om eiendommen som ikke er rettet i tide på en tydelig måte, og man må gå ut fra at opplysningen har virket inn på avtalen. En bolig som har blitt brukt i en viss tid, har vanligvis blitt utsatt for slitasje, og skader kan ha oppstått. Slik bruksslitasje må kjøper regne med, og det kan avdekkes enkelte forhold etter overtakelse som gjør utbedringer nødvendig. Normal slitasje og skader som trenger utbedring, er innenfor hva kjøper må forvente, og vil ikke utgjøre en mangel.

Boligen kan også ha en mangel hvis opplyst areal avviker fra faktisk størrelse. Avviket må være minst 2 prosent, og minst 1 kvadratmeter. Det er likevel ikke en mangel dersom selger godtgjør at kjøperen ikke la vekt på opplysningen, jf. avhendingsloven § 3-3 (2).

Ved beregning av et eventuelt prisavslag eller erstatning, må kjøper selv dekke tap/kostnader opp til et beløp på kr 10 000 (egenandel). Egenandel kommer først på tale når det er konstatert mangel ved eiendommen.

Hvis kjøper ikke er forbruker, selges eiendommen "som den er", og selgers ansvar er da begrenset, jf. avhl. § 3-9, første ledd 2. pkt. Avhl. § 3-3 (2) fravikes, og hvorvidt et innendørs arealavvik karakteriseres som en mangel vurderes etter avhl. § 3-8. Informasjon om kjøpers undersøkelsesplikt, herunder oppfordringen om å undersøke eiendommen nøye, gjelder også for kjøpere som ikke anses som forbrukere. Med forbrukerkjøp menes kjøp av eiendom når kjøperen er en fysisk person som ikke hovedsakelig handler som ledd i næringsvirksomhet.

Med mindre annet er avtalt forutsettes det at kjøpesum inkludert omkostninger er innbetalt og disponibelt på meglerforetakets klientkonto innen overtagelse.

Overtakelse

Overtakelse etter nærmere avtale med selger. Dersom annet ikke avtales, sendes skjøte/hjemmelsdokument for tinglysing i etterkant av overtagelse.

Budgivning

Budgivning i forbrukerforhold

Budgivere oppfordres til å legge inn bud elektronisk. Dette gjøres på eiendommens hjemmeside på aktiv.no, ved å bruke «Gi bud»-knappen. Ved elektronisk budgivning, samtykker budgiver til elektronisk kommunikasjon. Eiendomsmegler skal legge til rette for en forsvarlig avvikling av budrunden og kan ikke videreformidle bud med en kortere akseptfrist enn kl. 12.00 første virkedag etter siste annonserte visning. Etter klokken 11:30 anbefaler vi akseptfrist på minimum 30 minutter. Bud bør legges inn i god tid før konkurrerende buds akseptfrist utløper. For øvrig henvises til forbrukerinformasjon om budgivning i salgsoppgaven. Oppdragsgiver er oppfordret til å ikke ta imot bud direkte fra budgiver, men å henvise budgiver videre til megler. Som kjøper vil du få forelagt kopi av budjournal. Alle bud vil bli gjort kjent for kjøper og selger i handelen. Øvrige budgivere kan be om å få en kopi av budjournal i anonymisert form.

Budgivning utenfor forbrukerforhold

Budgivere oppfordres til å legge inn bud elektronisk. Dette gjøres på eiendommens hjemmeside på aktiv.no, ved å bruke «Gi bud»-knappen. Ved elektronisk budgivning, samtykker budgiver til elektronisk kommunikasjon. Det anbefales at hvert bud har en akseptfrist som muliggjør en forsvarlig avvikling av budrunden. Vi anbefaler minimum 30 minutter akseptfrist. Oppdragsgiver er oppfordret til å ikke ta imot bud direkte fra budgiver, men å henvise budgiver videre til megler.

Opplysningene i salgsoppgaven er godkjent av selger. Alle interessenter oppfordres imidlertid til grundig besiktigelse av eiendommen, gjerne sammen med fagmann før bud inngis.

Omkostninger kjøpers beskrivelse

3 950 000,- (Prisantydning)

0,- (Andel av fellesgjeld)

Omkostninger:

10 400,- (Boligkjøperforsikring HELP (valgfritt))

2 800,- (Boligkjøperforsikring Pluss (valgfritt tillegg))

240,- (Pantattest kjøper - lagt ut av megler)

500,- (Tingl.gebyr pantedokument)

500,- (Tingl.gebyr skjøte)

98 750,- (Dokumentavgift (forutsatt salgssum: 3 950 000,00))

113 190,- (Omkostninger totalt)

4 063 190,- (Totalpris inkl. omkostninger)

Omkostninger kjøpers beløp

Kr 113 190

Betalingsbetingelser

Med mindre annet er avtalt forutsettes det at kjøpesum inkludert omkostninger er innbetalt og disponibelt på meglerforetakets klientkonto innen overtakelse. Kjøpesummen skal innbetales fra norsk finansinstitusjon og/eller fra kjøpers egen konto i norsk finansinstitusjon.

Hvitvaskingsreglene

Megler har plikt til å gjennomføre kundetiltak. Hvis kjøper ikke bidrar til at megler får gjennomført kundetiltak og dette fører til at transaksjonen ikke kan gjennomføres eller blir forsinket, misligholder kjøper avtalen. Etter 30 dager er misligholdet vesentlig. Dette gir selger rett til å heve og gjennomføre deknings salg for kjøpers regning.

Personopplysningsloven

Personopplysninger blir behandlet i samsvar med personopplysningsloven.

Boligselgerforsikring

Selger har tegnet boligselgerforsikring som dekker selgers ansvar etter avhendingsloven begrenset oppad til MNOK 14. I den forbindelse har selger utarbeidet en egenerklæring som kjøper bør gjøre seg kjent med før budgivning.

Boligkjøperforsikring

Vedlagt i salgsoppgaven følger informasjon om Boligkjøperforsikring Pluss og Boligkjøperforsikring fra HELP Forsikring AS. Boligkjøperforsikring er en rettshjelpsforsikring som gir trygghet og profesjonell juridisk hjelp dersom det oppdages uventede feil eller mangler ved boligen de neste fem årene. Boligkjøperforsikring Pluss har samme dekning som boligkjøperforsikring + fullverdig advokathjelp på viktige rettsområder i privatlivet. Les mer om begge forsikringene i vedlagte materiell eller på help.no. Meglerforetaket mottar kr 3 200/3 600/3 500 i kostnadsgodtgjørelse, avhengig av boligtype, samt et tillegg på kr 1 000 ved salg av PLUSS.

Meglernes vederlag

Det er avtalt fastpris på kr 38 000,- for gjennomføring av salgsoppdraget. I tillegg er det avtalt at oppdragsgiver skal dekke tilretteleggingsgebyr kr 16 000,- oppgjørshonorar kr 6 500,- og visninger kr 2 500,-. Meglerforetaket har krav på å få dekket avtalte utlegg i henhold til oppdragsavtale. Alle beløp er inkl. mva.

Oppdragsansvarlig

Vibeke Voksøy
Eiendomsmegler MNEF / Partner
vibeke.voksoy@aktiv.no
Tlf: 402 23 800

Eirik Jørgen Off
Eiendomsmegler / Fagansvarlig
eirik.off@aktiv.no
Tlf: 975 26 138

Ansvarlig megler

Vibeke Voksøy
Eiendomsmegler MNEF / Partner
vibeke.voksoy@aktiv.no
Tlf: 402 23 800

Romerike Eiendomsmegling AS Filial Kløfta, Trondheimsvegen 84
2040 Kløfta
Tlf: 639 42 650

Salgsoppgavedato

11.02.2025

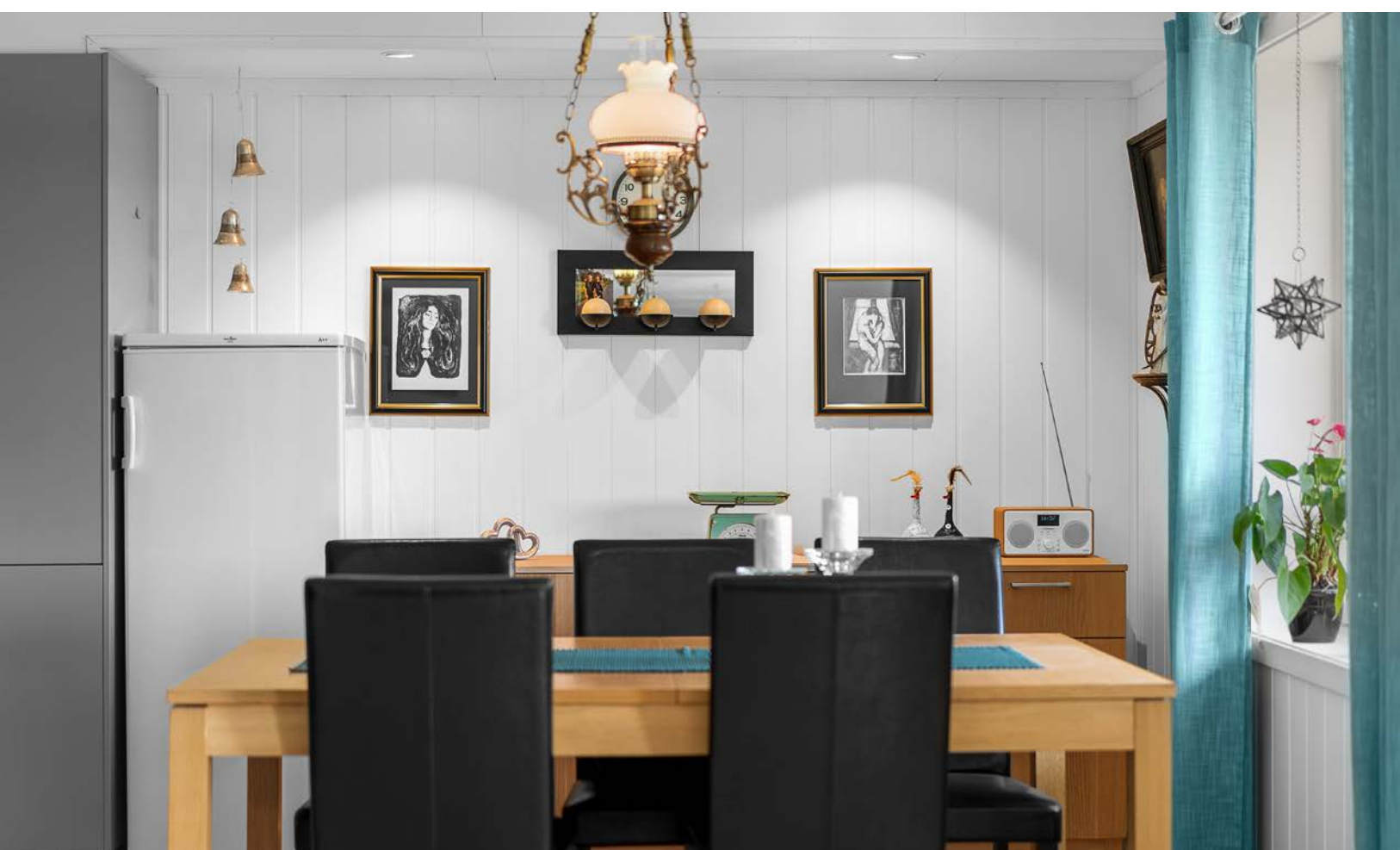







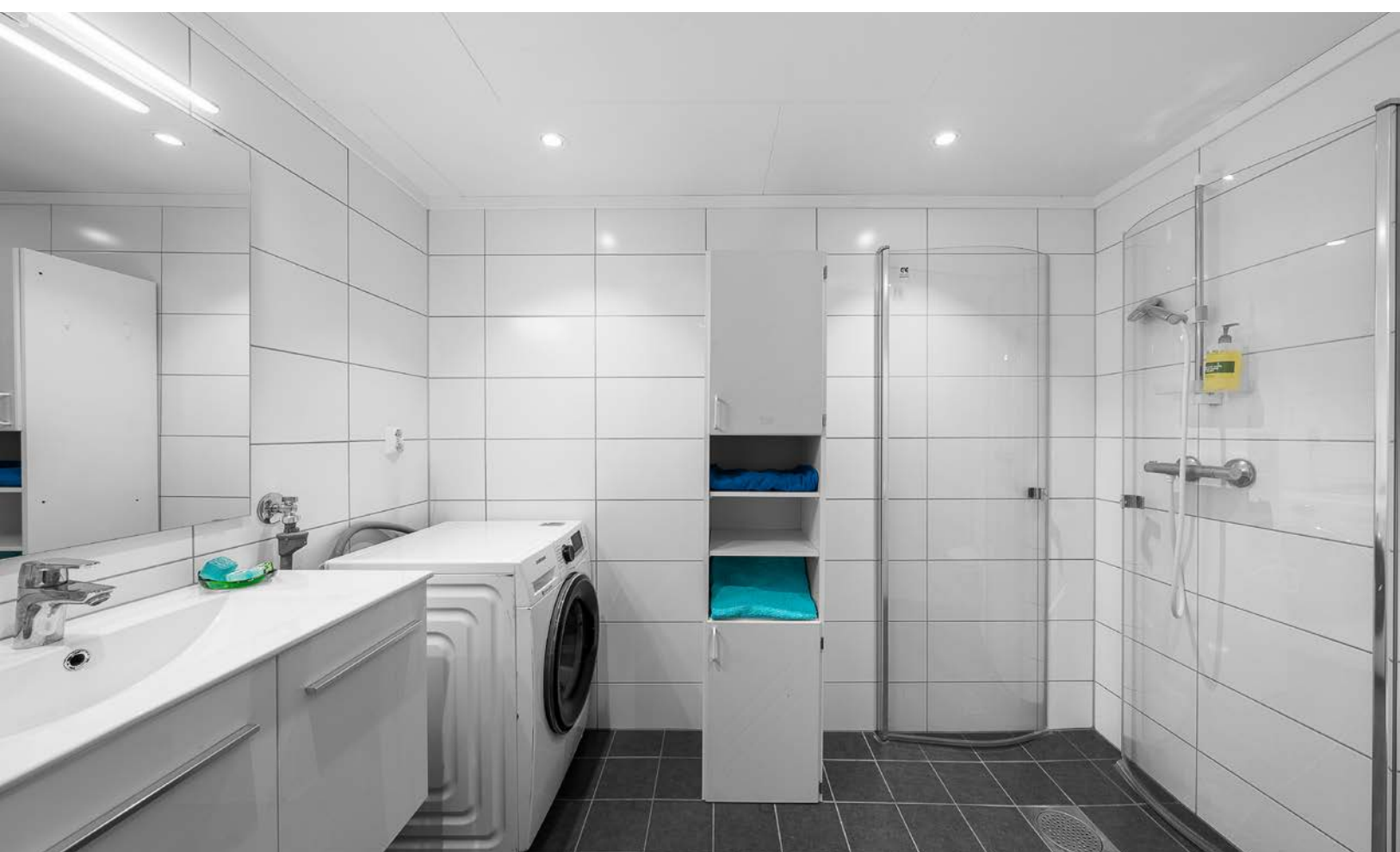













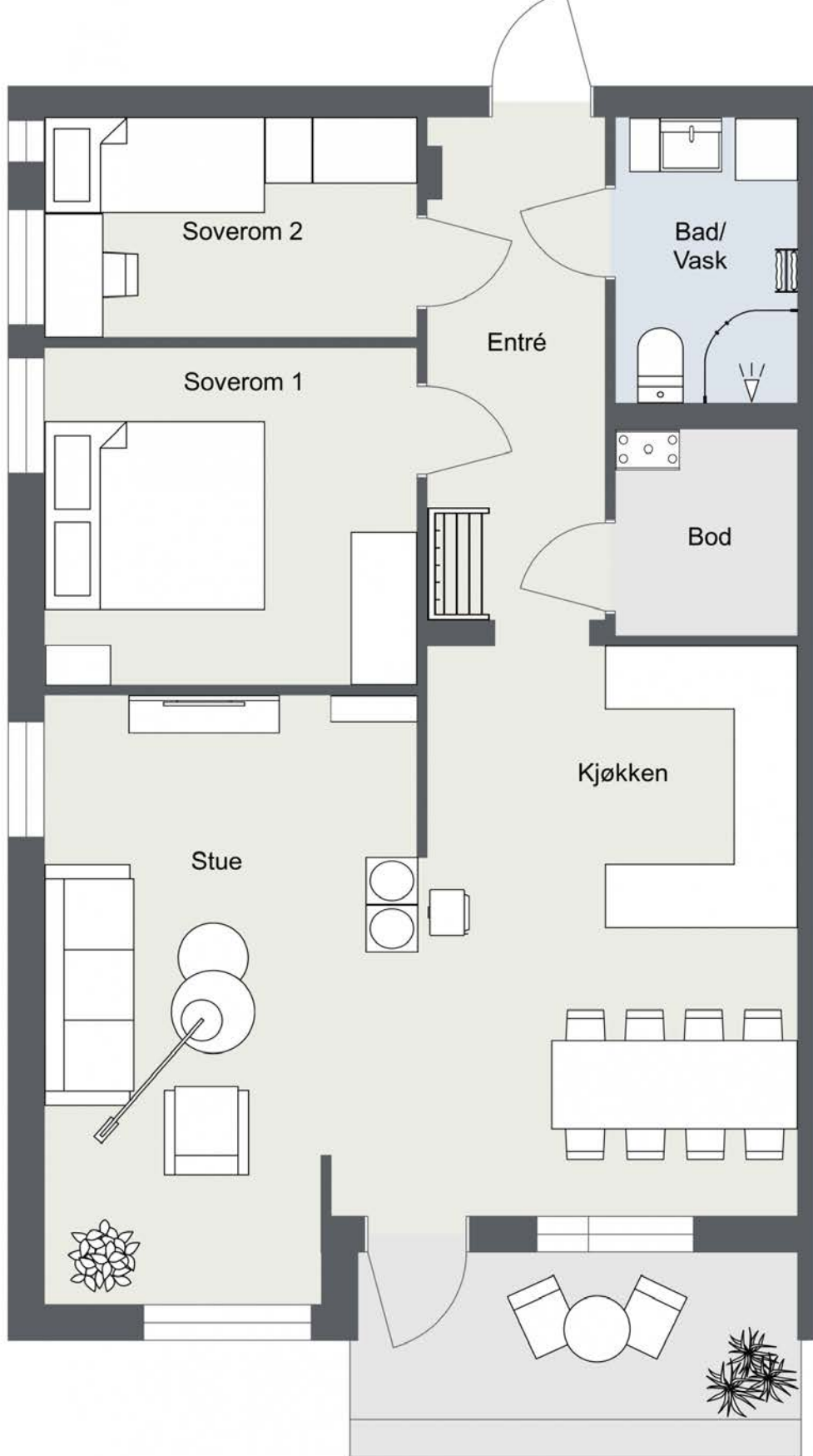



Vedlegg

Leilighet
Stensetgutua 5
2035 Maura

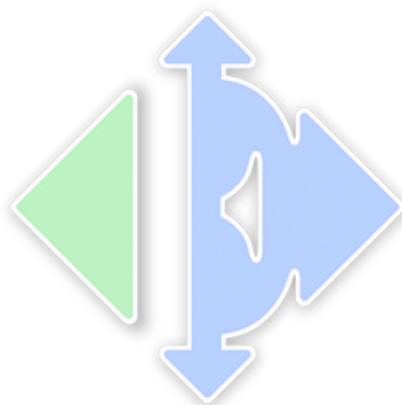

www.e3.no

Boligens tekniske tilstand:

Antall TG

0	TG 0	Ingen avvik
10	TG 1	Ingen vesentlige avvik
0	TG 2	Vesentlige avvik
0	TG 3	Store eller alvorlige avvik
0	TG iu	Ikke undersøkt

Utført av:
Takstmann
August Magnus
Dato: 11/02/2025

Postboks 31
Jessheim 2051
98023301
august@tmam.no



Dersom bygningsdelen kun har en tilstandsgrad og ikke er beskrevet, betyr det at det ikke er noen avvik i forhold til det som kan forventes. Alder tatt i betraktning.

Takstmannens utdypende vurdering av bygningsdeler med TG 2 og TG 3 finnes på siste siden(e) i denne rapporten.

Denne rapporten er gyldig i 12 mnd.

OM EIERSKIFTERAPPORT™

Rapporten er bygget på BMTFs faglige rammeverk for tilstandsanalyse ved salg av bolig, NS3600 og avhendingslova. I denne tilstandsanalysen legges det stor vekt på å kontrollere bygningsdeler hvor det erfaringsmessig kan oppstå konflikter. Rapporten tilfredsstiller lov om avhending av fast eiendom med endringer i avhendingslova (tryggere bolighandel) fra 1.1.2022.

AVGRENSNING:

EIERSKIFTERAPPORT™ er godkjent av Byggmestrenes Takseringsforbund og kan kun benyttes av BMTF-sertifiserte takstmenn. Rapporten er spesielt godt egnet ved eierskifte av boliger. Rapporten erstatter ikke kjøpers undersøkelsesplikt eller selgers opplysningsplikt i henhold til lov om avhending av fast eiendom.

NIVÅ AV ANALYSEN:

Tilstandsanalysen utføres ved grundige visuelle observasjoner kombinert med undersøkelser, målinger, bruk av egnede instrumenter og registreringer. Dersom det er mistanke til høyt fuktnivå i vegger mot våtrom, eller i rom under terreng kan tilstandsanalysen omfatte destruktive inngrep som for eksempel hullboring i vegger.

Det kan utføres inngrep i vegg eller etasjeskillere ved bad og i rom under terreng for undersøkelse av fukt ved mistanke til alvorlige avvik. Alle bygningsdeler blir undersøkt, med stor vekt på de områdene som takstmannen, erfaringsmessig, kjenner som svake punkter. Selv om takstmannens analyser er svært grundig, kan det forekomme skjulte feil og mangler.

For bolig er referansenivået for de ulike rom og bygningsdeler gitt som krav til tilstandsgrad TG 1, det vil si uten skader og fagmessig riktig utført og i henhold til gjeldende lov/forskrift som gjelder for den aktuelle boligen der ikke tilleggene angir annet. Generelt er referansenivået byggeforskrifter som var gjeldende når bygningen/bygningsdelen ble byggesøkt.

LEVETIDSBETRAKTNINGER:

Når det refereres til levetid er dette basert på takstmannens erfaringstall og Byggforskserien 700.320 Intervaller for vedlikehold og utskifting av bygningsdeler, SINTEF Byggforsk.

Levetidsbetraktningene beregnes med hovedvekt på takstmannens skjønnsmessige vurdering av den enkelte bygningsdelens antatte gjenstående levetid. Dette avhenger også av forskjellige faktorer som kan gjøre seg gjeldende når det gjelder værforhold og bruk.

Levetiden vil variere noe dersom andre kriterier enn teknisk levetid, som for eksempel vedlikehold, estetikk, økonomi, sikkerhet, funksjon eller andre brukerønsker, er lagt til grunn.

VÆR OPPMERKSOM PÅ

Egenerklæringskjema skal alltid legges frem for rapportansvarlig før tilstandsanalysen påbegynnes. Dersom egenerklæring ikke foreligger, vil dette komme tydelig frem på en av de siste sidene av rapporten under ovenstående overskrift.

Dersom det er lagt frem dokumentasjon av pågående byggesaker og/eller manglende ferdigattest, og/eller midlertidig brukstillatelse. Så vil også dette komme tydelig frem på en av de siste sidene av rapporten under samme overskrift som over.

KOSTNADSVURDERING VED TG3

Dersom det er angitt TG3 på en bygningsdel i denne rapporten, så vil det være angitt et antatt kostnadsoverslag over hva det vil koste å sette den i stand, uten å øke standarden.

PIPER OG ILDSTEDER:

Grundig undersøkelse av piper og ildsteder anbefales utført i samråd med offentlige godkjenningsmyndigheter.

ELEKTRISK ANLEGG OG BRANNFØREBYGGENDE TILTAK:

Ved omsetning av bolig vil man ofte få endring i bruk av det elektriske anlegget. BMTF anbefaler på generelt grunnlag at en registrert elektroinstallatør foretar en kontroll av boliginstallasjon ved eierskifte.

Dette kan for eksempel være en rapport fra periodisk kontroll av boliginstallasjon i henhold til NEK 405-2, som omfatter kontroll av både det elektriske og det branttekniske anlegget.

MER OM TILSTANDSGRADENE I DENNE RAPPORTEN:

TG 0	TG 0 betyr at bygningsdelen ikke har noen avvik. * Det er ingen tegn til slitasje. * Dokumentert fagmessig godt utført. * Det er ingen merknader.
TG 1	TG1 betyr at bygningsdelen kan ha mindre avvik. * Som forventet i forhold til alder/bruksslitasje. * Straksiltak anses ikke som nødvendig.
TG 2	TG 2 betyr at bygningsdelen kan ha vesentlige avvik. Eksempler på TG2 kan være at bygningsdelen er: * Feil utført. * Skadet, eller symptomer på skade. * Svært slitt. * Nedsatt funksjon. * Utgått på dato. * Kort gjenværende brukstid. * Det er behov for tiltak i nær fremtid. * Det er grunn til overvåkning av denne bygningsdelen.
TG 3	TG 3 betyr at bygningsdelen kan ha store eller alvorlige avvik. Eksempler på TG3 kan være at bygningsdelen er: * Har total funksjonssvikt * Fyller ikke lenger formålet * Er en fare for liv og helse Det er et akutt behov for tiltak, og/eller det er avvik fra lover eller forskrifter som gjelder for den aktuelle bygningsdelen eller byggverket.
TG iu	TG iu betyr at bygningsdelen ikke er undersøkt. Denne tilstandsgraden skal kun benyttes unntaksvis. Eksempler kan være: * Snødekket tak og krypekjeller uten inspeksjonsmulighet på tidspunktet for analysen * Bygningsdelen, arealet eller rommet er ikke tilgjengelig for inspeksjon på tidspunktet for analysen

EIENDOMSDATA:

Matrikkeldata:	Gnr:130, Bnr: 4
Hjemmelshaver:	Frank Aasheim og Lillian Helene Aasheim
Seksjonsnummer:	1
Festenummer:	
Andelsnummer:	
Byggeår:	2018
Tomt:	Felleseie tomt 2 257,9 m ²
Kommune:	3036 Nannestad

BEFARINGEN:

Oppdragsgiver:	Frank Aasheim
Befaringsdato:	07.02.2025
Fuktmåler benyttet:	MMS2 PROTIMETER
Vann:	Offentlig
Avløp:	Privat
Adkomst:	Privat vei

OM TOMTEN:

Relativ flat tomt med asfaltert internvei inn til garasjen og inngangspartier. Opparbeidet gressplen med beplantning.

OM BYGGETODEN:

Stort frittliggende boligbygg i ett sameiet oppført i 2018. Leiligheten ligger i 1.etasje. Boligbygget har flatt yttertak antatt tekket med takmembran. Antatt støpt fundament til grunn, tradisjonell trebindingsverkkonstruksjon med liggende malt/beiset trepanel antatt isolert etter TEK 17 krav. Trebjelkelag i etasjeskiller og innervegger oppført i tre/ plater/gips med varierende overflater.

Det er ikke satt tilstandsgrad på utvendig kledning, takrenner, yttertak, terrasser/balkonger og utvendig terreng da dette er en del av sameiets felles bygningsmasse og vedlikeholdsansvar. Ved taksering av leilighet i sameier er det primært innvending i leiligheten og de arealene som tilhører denne som er vurdert.

Det ble ikke foretatt geologiske undersøkelser i forbindelse med utarbeidelse av denne rapporten. På bakgrunn av observasjoner gjort på befaringsdagen, vurderes grunnforholdene å være stabile. Fundament ligger under bakkenivå og er ikke tilgjengelig for inspeksjon. Boligbygget er sannsynligvis fundamentert på komprimerte masser av fjell, morene, sand, grus og leire.

Temakart fra NGU viser at boligen ligger i ett område under marin grense.

Der det finnes marin leire, kan det også være kvikkleire.

Dataene kommer fra NGU. For mer informasjon om kartet, se nettsiden til NGU.

OVERORDNET FAGLIG VURDERING AV EIENDOMMEN:

Leiligheten fremstår i normalt god stand og greit vedlikeholdt på befaringsdagen. Det ble ikke registrert eller avdekket noen behov for bygningsmessige strakstiltak utover normalt vedlikehold. Viser til beskrivelser og vurderinger for de enkelte bygningsdeler i rapporten.

ANNET:

Boligselskap: Sandholtplassen Boligsameie

Organisasjonsnr: 922 144 281

DOKUMENTKONTROLL:

- Takstmannens egne observasjoner 29.05.2023 og 07.02.2025
- Megler (meglerpakken) 30.05.202
- Gjennomføringsplan for ferdigattest 07.11.2018
- Samsvarserklæring på utført membran på bad utført av Byggmester Frank Aasheim AS den 14.09.2017
- Samsvarserklæring på det elektriske anlegget utført av Sigvartsen Elektro AS i 01.11.2018
- Byggetegninger fra byggeår

BESKRIVELSE AV INNVENDIGE OVERFLATER (vegger, tak og gulv):

Vegger: Malte MDF plater, veggplater i bod og fliser på bad.

Tak/himlinger: Malte tak-ess plater.

Gulv: Fliser i entre/gang, fliser på bad, parkett i øvrige rom og vinylbelegg i bod.

FORMÅL MED ANALYSEN:

Salg.

VESENTLIGE ENDRINGER ETTER BYGGEÅR:

Hjemmelshaver har ikke selv bodd i boligen da den har vært utleid siden overtakelsen av boligen for vinteren 2019. Det er ikke gjort noen endringer mens hjemmelshaver har eid leiligheten.

FELLESKOSTNADER:

Totale felleskostnader pr. d.d. kr 2 800,- pr. md.

Herav inkluderer: Forsikring av bygget, kabel-TV og bredbånd, brøyting og strøing.

Kommunale gebyrer i 2022: Kr 15 280,75.

AREALER OG ANVENDELSE:

Arealmålingene i denne rapporten måles etter Norsk Standard 3940. Arealer oppgis i hele kvadratmeter i denne rapporten, og gjelder for det tidspunkt rapporten er datert.

MÅLEVERDIGE AREALER:

Større arealer enn nødvendig åpninger for trapp, heis sjakter og lignende regnes ikke med i etasjens areal. Rom som skal måles må være tilgjengelig, slik at det kan måles. Rommene kan stride mot byggeforskriftene, men likevel være måleverdig.

AREALBEGREPER:

BRA-i =Internt bruksareal

BRA-e =Eksternt bruksareal

BRA-b =Innglasset balkong

TBA =Terrasse- og balkongareal

ENDRINGER:

Rom som ligger utenfor boenheten, men som eier har påvist og/eller opplyst at tilhører boenheten, er oppmålt og inkludert i BRA-e. Det er ikke fremvist dokumentasjon på at rommet tilhører boenheten, med mindre dette er angitt særskilt. Rom utenfor boenheten kan omdisponeres av borettslaget/sameiet og dette kan påvirke boligens BRA. Vær oppmerksom på at NS 3940:2023 og eierseksjonsloven har ulik definisjon av fellesareal. Ved arealmåling gjelder NS 3940:2023 som definerer fellesareal slik: Delen av bygning som brukes av to eller flere bruksenheter eller til bygningens forvaltning, drift eller vedlikehold.

NB:

Ved overgang fra eldre versjon av NS3940 til revidert utgave med nye måleregler, kan det forekomme arealavvik for rapporter som er utført mellom Oktober 2023 og Desember 2024. NS3940:2023 må vurderes til å være gjeldene bransjestandard fram til ny versjon utgis. Dette til tross for at standarden er trukket tilbake juni 2024.

AREAL BOLIG:

Etasje:	BRA-i	BRA-e	BRA-b	TBA	P-Rom m ²	S-Rom m ²
1.etasje	80	5		10	76	4
SUM BYGNING	80	5	0	10	76	4
SUM BRA	85					

AREAL GARASJE/UTHUS:

Etasje:	BRA-i	BRA-e	BRA-b	TBA	P-Rom m ²	S-Rom m ²
Garasje		17				17
SUM BYGNING		17	0	0	0	17
SUM BRA	17					

BRA-i:

80m².

1.etasje: Entré/gang, soverom 1, soverom 2, bad, bod og stue med åpen kjøkkenløsning.

BRA-e:

22m².

Sportsbod med utvendig adkomst.

Garasje på felles rekke.

MERKNADER OM AREAL:

01.01.2024 tredje ny utgave av NS 3940 for areal- og volumberegninger av bygg og boliger i kraft. Se detaljert beskrivelse om endringen på nettsiden til Standard Norge. <https://standard.no/nyheter/ny-utgave-av-standard-for-areal-og-volumberegninger-av-bygg/>. I en overgangsperiode vil det bli oppført i rapporten BRA-i, BRA-e, BRA-b, Sum BRA, TBA og P-rom og S-rom som orienterende.

BRA-i: 80m².

1.etasje: Entré/gang, soverom 1, soverom 2, bad, bod og stue med åpen kjøkkenløsning.

BRA-e: 22m².

Sportsbod med utvendig adkomst.

Garasje på felles rekke.

BRA-b: 0m².

Sum BRA: 102m².

1.etasje: Entré/gang, soverom 1, soverom 2, bad, bod og stue med åpen kjøkkenløsning.

Sportsbod med utvendig adkomst.

Garasje på felles rekke.

TBA: 10m².

1.etasje: Markterrasse.

P-rom: 76m².

1.etasje: Entré/gang, soverom 1, soverom 2, bad, bod og stue med åpen kjøkkenløsning.

S-rom: 4m².

1.etasje: Bod.

Målt takhøyde i gang 2.17m.

Målt takhøyde i stue/kjøkken 2.36m.

Innvendige arealer er oppmålt med laser (avstandsmåler).

Ved arealmåling for salg eller avhending av bolig, skal bruksareal (BRA) benyttes. Hele boenheten skal måles og summeres i BRA.

Ved arealmåling av BRA-i er det målt inn i smyg mot karm på dør og vinduer som går ned til gulvet, i.h.t. NS 3940. Mindre areal avvik kan forekomme.

Rommene kan være måleverdige selv om bruken er i strid med byggeteknisk forskrift.

Det er bruken av rommene på befaringsdagen som vurderes om hva det betegnes som i rapporten.

Arealopplysninger som er basert på fysisk oppmåling etter ferdigstillelse, vil kunne avvike fra arealopplysninger som er basert på byggetegninger.

Dersom det ikke er framlagt byggetegninger for boligen, vil bygningssakkyndig ikke kunne måle opp arealer av hulrom i sjakter o.l. som er skjult, og som dermed ikke er tilgjengelig for oppmåling.

Arealet avrundes og oppgis i hele kvadratmeter (m²), og gjelder for tidspunktet da boligen ble målt.

Ved måling av bruksareal med to eller flere bruksenheter per plan blir det målet til innside av vegg mellom bruksenheter.

Arealer på terrasser, balkonger og verandaer er målt på innsiden av rekkverk/brystning, eller som fotavtrykket der det ikke finnes noen ytre begrensinger, som rekkverk o.l.

Ved taksering av leiligheter, rekkehus o.l i borettslag eller sameier blir ikke arealet for parkeringsplass/biloppstillingsplass i fellesgarasje og carport oppmålt, men kun retten til bruk blir beskrevet.

MERKNADER OM ANDRE BYGNINGSDELER:

Sportsbod med utvendig adkomst.

Parkering i garasje på felles rekke.

Bod og garasje er sameiets felle byggemasse og vedlikeholdsansvar derfor ikke satt tilstandsgrad.

FORUTSETNINGER: (Værforhold, hindringer, etc.):

Oppholdsvær og 4 plussgrader.
Leiligheten ble kontrollert/inspisert i dagslys.

Rapporten legger til grunn boligens tilstand på befaringsdagen og bygningens byggeår.

Utvendige konstruksjoner over terreng er inspisert fra bakkeplan.
Inspeksjonen ble kun utført på lett tilgjengelige deler av konstruksjonene. Dette kan medføre at skader/mangler som er tildekket/skjult ikke fremkommer i taksten.

Grunnet snø og is på befaringsdagen ble ikke yttertak og utvendig terreng inspisert. Ytterligere undersøkelser må gjøre.

Funksjonstesting av elektrisk anlegg, gasspeis, varmekabler, panelovner, hvitevarer o.l er ikke foretatt.
Funksjonstesting av markiser, persiener o.l er ikke foretatt.

Det er kun stedvis gjort enkelte målinger (krysslaser og avstandsmåler) eller inngrep i konstruksjonen der hvor dette er beskrevet.

Tomteareal er opplysninger som er innhentet av bygningssakkyndige fra Kartverket og Eiendomsverdi.no, avvik kan forekomme.

Hjemmelshaver ga muntlig og skriftlig beskrivelse om årstall og bygningsmessige påkostninger om de forskjellige beskrivende byggedeler i rapporten.

ANDRE MERKNADER:

Leiligheten blir oppvarmet av varmekabler i entre/gang og på bad, panelovner på soverom og peisovn på stue.

TILSTEDE VED BEFARINGEN:

Leieboer: Roger Ivar Selnes

Takstmann: August Magnus

BYGGMESTER:

En BMTF-sertifisert takstmann er en bygmester e.l.l. som er medlem av Byggmestrenes Takseringsforbund. Det vil si han/hun har minimum 6 års erfaring med å analysere, reparere og bygge boliger.

Mester er en beskyttet tittel som deles ut av Kongen til den som oppfyller de kvalifikasjonskrav som blir stilt i medhold til lov om mesterbrev i håndverk og annen næring.

Den BMTF-sertifiserte takstmannen skal alltid etterleve de etiske regler og regelverket som gjelder for Byggmestrenes Takseringsforbund.

INTEGRITET:

UAVHENGIG TAKSTMANN

Denne rapporten er utarbeidet av en uavhengig takstmann uten bindinger til andre aktører i eiendomsbransjen. Takstmannen har verken et ansettelsesforhold til, eller økonomisk interesse i sin oppdragsgivers virksomhet. For nærmere beskrivelse av kravene til takstmannens integritet, se BMTFs etiske retningslinjer på www.BMTF.no

Ansvarlig for rapporten:

August Magnus

Takstmann og Malermester.

Jeg har 25 år erfaring i byggebransjen med å analysere, reparere og bygge boliger.

11/02/2025



August Magnus

1. Våtrom**1.1 Bad.****TG 1** 1.1.1 Overflate vegger og himling

- Det er ikke påvist riss og sprekker.
- Det er ikke påvist sprekker i fuger.
- Det er ikke påvist bom (hulrom) under fliser.
- Det er ikke påvist fuktskader, spor etter skadedyr.
- Det er ventiler som kan åpnes.

Vegger: Fliser.

Tak/himling: Malte tak-ess plater.

Bad fra 2018 inneholder:

- Servant med ett-greps blandebatteri, servantskap med folierte fronter.
- Vegghengt dusj med ett-greps blandebatteri og svingbare glassdører.
- Høyskap med foliert front og hyller.
- WC med innbygd sisterner.
- Opplegg for vaskemaskin. Se punkt 6.1

Vegger, innredning og tak/himlinger fremstår i normalt god stand. TG1

Merknader: Utskifting/vedlikehold: Normal forventet levetid for bad er 15 - 25 år avhengig av oppbygging og bruksbelastning.

Utskifting/vedlikehold: Normal forventet levetid før utskifting armaturer 10 - 30 år.

Utskifting/vedlikehold: Normal forventet levetid før utskifting klosetter og servanter 25 - 45 år.

Utskifting/vedlikehold: Normal tid før utskifting av vegger i våtrom med keramiske fliser direkte på membran er 10 - 30

TG 1 1.1.2 Overflate gulv

- Det er ikke påvist riss og sprekker.
- Det er ikke påvist sprekker i fuger.
- Det er ikke påvist bom (hulrom) under fliser.
- Det er ikke påvist spor etter råteskade, muggvekst eller skadedyr.
- Det er påvist tilfredsstillende fall til sluket.
- Terskel er vurdert som tilfredsstillende.
- Det er påvist tilfredsstillende høydeforskjell fra toppen av sluket til toppen av membranen ved dørterskelen.
- Det er ikke påvist flekker eller andre skader.

Gulv: Fliser med varmekabler.

Det ble utført en enkel test av overflatene der det registreres tilfredsstillende fall på gulv mot sluk, flisegulv fremstår i normalt god stand. TG1

Merknader: Utskifting/vedlikehold: Normal tid før utskifting av gulv i våtrom med keramiske fliser direkte på membran er 10 - 30 år.

TG 1 1.1.3 Membran, tettesjiktet og sluk

- Membranen er fra 2018
- Det er ikke påvist avvik i forhold til sluk, rørgjennomføringer, mansjetter eller klemring.
- Det er muligheter for å rengjøre sluk.
- Det er ikke påvist tegn på feil utførelse, feil materialvalg, skadelig fukt eller utettheter.
- Arbeidet vurderes som fagmessig utført.
- Det er boret hull i tilstøtende rom eller fra undersiden. Se under.
- Det er fuktkontrollert med egnet fuktmåleverktøy. Se under.

Membranen ligger skjult i konstruksjonen og kan ikke undersøkes uten å gjøre destruktive inngrep ved å demontere fliser. Viktig å merke seg at membran er en bygningsdel som har en naturlig slitasje over tid med en forventet levetid. Fuktsøk inne på flislagte våtrom blir ikke utført da det vil gi uklare indikasjoner på om fukten ligger mellom fliser og membran eller under membran.

Det ble boret hull fra tilstøtende rom (gang) til bad, det ble målt normalt fuktinnhold i bunnsvill under 5 vekt-%. TG1

Det ble fuktsøkt etter fukt på tilgjengelige tilstøtende overflater under befaringen, der det ikke ble avdekket unormale verdier. TG1

Merknader: Utskifting/vedlikehold: Normal tid før utskifting av vegger og gulv i våtrom med keramiske fliser direkte på membran er 10 - 30 år.

Utskifting/vedlikehold: Normal forventet levetid før utskifting av gulvsluk er 30 - 60 år

2. Kjøkken

TG 1 2.1 Kjøkken

Vanninstallasjonen er fra 2018.

Det er ikke påvist knirk, skader eller fuktskjolder på gulvet.

Det er ikke påvist fukt ved kjøleskap, vaskemaskin, varmtvannsbereider eller andre vanninstallasjoner.

Det er ikke påvist avvik i forhold til trykk i vannkran.

Det er ikke påvist avvik i forhold til avrenning fra avløp.

Det er ikke påvist symptomer på fukt og råte i nabokonstruksjoner.

Vegger: Malte MDF plater.

Tak/himling: Malte tak-ess plater.

Gulv: Parkett.

Åpen kjøkkenløsning fra 2018 inneholder:

- Kjøkkeninnredning med gråmalte fronter og skuffer.
- Laminatbenkeplate med overlimt vask og ett-greps blandebatteri.
- Integrerte hvitevarer: Oppvaskmaskin, stekeovn og induksjonkokeapp.
- Frittstående kjøleskap.
- Komfyrvakt.
- Waterguard med sensor montert under kjøkkenbenk.
- Kjøkkenventilator med utsug til anlegg.

På befaringdagen ble det fuktsøkt normale verdier på tilfeldige utvalgte steder på vegger og gulv. TG1

Hvitevarer er ikke funksjonstestet. TGIU hjemmelshaver melder ingen avvik.

Sokkel på kjøkkeninnredningen ble ikke demontert for å inspisere under. TGIU Ytterligere undersøkelser må gjøres.

Kjøkkeninnredning, vegger, tak/himling og parkettgulv fremstår i normalt god stand. TG1

Merknader: Utskifting/vedlikehold: Normal forventet levetid før utskifting av kjøkken er 15-20 år avhengig av oppbygging og bruksbelastning.

Utskifting/vedlikehold: Blandebatterier byttes normalt pga. drypplekkasjer, funksjonssvikt eller umoderne design 10 - 25 år, anbefalt brukstid 15 år.

Utskifting/vedlikehold: Normal tid før maling av plater er 8 - 16 år.

Utskifting/vedlikehold: Normal tid før sliping og lakkering av parkett er 10 - 20 år.

3. Andre Rom

TG 1 3.1 Andre rom

Entre/gang, soverom 1, soverom 2, bod og stue:

Vegger: Malte MDF plater, malt mur og veggplater i bod.

Tak/himlinger: Malte tak-ess plater.

Gulv: Parkett, vinylbelegg og fliser.

Vegger, gulv og tak/himlinger fremstår i god stand, det er små hull etter gamle veggfester og bilder som må forventes ut ifra bruk. TG1

Garderobeskap er ikke satt tilstandgrad på. TGIU

På befaringsdagen ble det fuksøkt normale verdier på tilfeldige utvalgte steder på vegger og gulv i øvrige rom. TG1

Etasjeskiller: Retningsavvik målt lokalt avvik på 05mm til 10mm. TG1

Retningsavvik er målt med krysslaser på tilfeldige utvalgte steder på overflaten på gulvet i boligen, med en lengde på ca 2 meter. Lokalt avvik funnet i stue på 10mm. Retningsavvik på vegger og tak/himlinger er ikke målt.

Merknader: Utskifting/vedlikehold: Normal tid før maling av plater er 8- 16 år.

Utskifting/vedlikehold: Normal tid før maling av betong/mur er 10 - 20 år.

Utskifting/vedlikehold: Normal tid før sliping og lakkering av parkett er 10 - 20 år.

Utskifting/vedlikehold: Normal tid før utskifting av fliser er 10 - 20 år.

4. Vinduer og ytterdører

TG 1 4.1 Vinduer og ytterdører

Det er ikke påvist punkterte glass.

Det er ikke påvist avvik ved beslag, vannbord, omramming, karm eller ytre tetting.

Dører og vinduer vurderes som sikre mot vanninntrengning i konstruksjonen.

Vinduer og terrassedør med malte trerammer har 2-lags isoleringsglass produsert i 2018

Det ble foretatt en enkel funksjonstest av tilfeldige valgte vinduer, balkongdør i boligen, Ingen funksjonsavvik. TG1

Det ble ikke registrert noen punkterte vindusglass på befaringsdagen.

Punkttert glass er bare synlig under spesielle omstendigheter og det utelukkes ikke at det kan forkomme punkttert glass som ikke ble registrert på befaringsdagen.

Ytterdør med malte trerammer antatt produsert samme år som vinduer.

Innvendige hvitmalt dører antatt produsert samme år som vinduer.

- Malte dørgerikter.

- Malte taklister.

- Lakkerte fotlister.

- Lakkerte terskler.

Det ble foretatt en enkel funksjonstest av enkelte innedører og ytterdør, ingen funksjonsavvik. TG1

Merknader: Utskifting/vedlikehold: Normal tid før kontroll og justering av vinduer, hengslede er 2 - 8 år.

Utskifting/vedlikehold: Normal tid før utskifting av trevindu er 20 - 60 år.

Utskifting/vedlikehold: Normal tid før utskifting av stålvinduer/aluminiumsvinduer er 30 - 50 år.

Utskifting/vedlikehold: Normal tid før maling og beising av vinduer er 2- 6 år.

Utskifting/vedlikehold: Normal tid før utskifting av tredører og aluminiumsdører er 20 - 40 år.

Utskifting/vedlikehold: Normal tid før kontroll og justering av tredører er 2 - 8 år.

Utskifting/vedlikehold: Normal tid før maling og lakkering av tredører er 2 - 6 år.

Utskifting/vedlikehold: Normal tid før utskifting av tredør er 20 - 40 år.

Utskifting/vedlikehold: Normal tid før kontroll og justering av tredører er 2 - 8 år.

5. Balkonger, verandaer og lignende

TG 1 5.1 Balkonger, verandaer og lignende

Konstruksjonen vurderes som forsvarlig festet.
 Det er ikke påvist svekkelser i forankring eller understøtting.
 Det er ikke påvist skader, slik som avskalling, deformasjoner, riss, sprekker, råteskader og/eller rust på overflater.
 Vannavrenning vurderes som tilstrekkelig.
 Oppkant mot vegg og dør vurderes som tilstrekkelig.
 Det er ikke påvist nevneverdige skader i tettesjiktet.

TBA:

Markterrasse på 10m2 med adkomst via stue oppført i trekonstruksjon med terrassebord på bjelkelag.

Det gjøres oppmerksom på at jevnlig behandling av overflaten anbefales.

Merknader: Utskifting/vedlikehold: Normal tid før utskifting av terrassebord er 10 - 20 år.

Utskifting/vedlikehold: Normal tid før overflatebehandling av terrassebord er 4 - 8 år.

6. VVS

TG 1 6.1 WC og innvendige vann- og avløpsrør

Innvendige vann og avløpsrør er fra 2018.
 Hovedstoppekranen er lokalisert og funksjonstestet.
 Materiale, sammenkoblingspunkter, kondensisolasjon og termisk isolasjon vurderes som tilfredsstillende.
 Lekkasjevann i fordelerskap ledes til sluk.
 Avløpskapasiteten vurderes som tilfredsstillende.
 Lukt fra avløpssystemet vurderes som tilfredsstillende.
 Avløp: Anlegget er skjult og uten dokumentasjon, men kan likevel fungere greit.
 Det er WC med innebygget sisterner.
 Det er ikke spalte på innebygget sisterner for WC.
 Det er inspeksjonsmulighet på innebygget sisterner for WC.
 Det er ikke fremlagt dokumentasjon på innebygget sisterner for WC.

- Avløpsrør i plast og vannrør i rør-i-rør system (plast).
- Sluk i dusjsone på bad og på gulv i bod.
- Rørstokkskap plassert på bodvegg.
- Stoppekran lokalisert i rørstokkskap.
- WC med innebygd sisterner på bad.
- Opplegg for vaskemaskin på bad.

Kraner og avløp i oppvaskbenk og servantskap er testet, uten at det ble registrert noe avdrypp fra vannrør. TG1

Merknader: Utskifting/vedlikehold: Antatt normal levetid for kobberør 25 - 50 år.

Utskifting/vedlikehold: Antatt normal levetid for plastrør 25 - 50 år.

Utskifting/vedlikehold: Antatt normal levetid for avløpsledninger av plast 25 -50 år.

Utskifting/vedlikehold: Antatt normal levetid for galvanisert rør 20 - 40 år.

Utskifting/vedlikehold: Blandebatterier byttes normalt pga. drypplekkasjer, funksjonssvikt eller umoderne design 10 - 25 år, anbefalt brukstid 15 år.

Utskifting/vedlikehold: Normal forventet levetid før utskifting av gulvsluk er 30 - 60 år.

Utskifting/vedlikehold: Normal forventet levetid før utskifting armaturer 10 - 30 år.

Utskifting/vedlikehold: Normal forventet levetid før utskifting klosetter og servanter 25 - 45 år.

TG 1 6.2 Varmtvannsbereder

Varmtvannsbereder er fra 2018.
 Det er ikke påvist avdrypp og fuktskjolder ved bereder.
 Berederens plassering er tilfredsstillende.
 Berederen er lekkasjesikret.

Altech varmtvannsbereider plassert i bod med sluk i gulv.

Varmtvannsbereideren er kun visuelt inspisert. hjemmelshaver melder ingen avvik. TG1

Merknader: Utskifting/vedlikehold: Antatt normal levetid for varmtvannsbereider 20 år.

TG 1 6.3 Ventilasjon

Ventilasjonsanlegget var nytt i 2018.

Det var sist inspisert i , årlig i følge eier.

Det var rengjort i , filterskifte hver 10-12 mnd.

Boligen har ikke naturlig ventilasjon.

Boligen har ikke mekanisk ventilasjon.

Boligen har balansert ventilasjon.

Det er ikke påvist fukt og mugg i filtre.

Tilluft, avtrekk og luftutveksling vurderes som tilfredsstillende.

Balansert ventilasjon med varmegjenvinning og kjøkkenventilator med avtrekk til anlegg
Ventilasjonsaggregat plassert i bod.

Anlegget er kun visuelt inspisert, hjemmelshaver melder ingen avvik. TG1

Generelt:

For å sikre godt innemiljø er det viktig med utskifting av luft med ett godt fungerende ventilasjonsanlegg.

Det anbefales periodisk ettersyn med rengjøring av kanalsystem og ventilasjonsanlegg.

Merknader: Utskifting/vedlikehold: Normal tid før rens av filter og ventilasjonsrør er 1 - 3 år.

Utskifting/vedlikehold: Avtrekksvifter anbefales skiftet ut etter 15 år.

Utskifting/vedlikehold: Antatt normal forventet lever til før utskifting av balansert anlegg er 15 -20 år.

7. Elektrisk anlegg og samsvarserklæring

7.1 Elektrisk anlegg og samsvarserklæring

Når det gjelder resultater fra det lokale el-tilsynet: Se eventuelt eiers egenerklæringsskjema.

Det elektriske anlegget ble installert i 2018.

I følge eier/oppdragsgiver har det ikke vært brann, brantilløp eller varmgang i anlegget. Se eventuelt egenerklæringsskjema fra selger.

I følge eier/oppdragsgiver løses ikke sikringene ut ofte. Se eventuelt egenerklæringsskjema fra selger.

I følge eier/oppdragsgiver finnes det kursfortegnelse.

I følge eier/oppdragsgiver er antallet sikringer i samsvar med kursfortegnelse.

Det er ikke påvist at plugg på varmtvannsbereider er brunsvidd.

Det er ikke observert synlige tegn på termiske skader på kabler, brytere, downlights, stikkontakter eller elektrisk utstyr.

Kabler er tilstrekkelig festet.

Det er tegn på at kabelinnføringer og hull i inntak og sikringsskap er tette.

I følge eier/oppdragsgiver er det samsvar mellom utført arbeid og samsvarserklæring.

Det er fremlagt samsvarserklæring.

EIERSKIFTERAPPORT™

Sikringskap plassert på vegg i entre.

- Automatsikringer og jordfeilbryter.
- 16 fordelingskurser.

Hjemmelshaver fremlegger samsvarserklæring på det elektriske anlegget utført av Sigvartsen Elektro AS i 01.11.2018.

Fra og med 1. januar 1999 er elektroentreprenører forpliktet til å utarbeide samsvarserklæring til eier av elektrisk anlegg ved installasjon av nye anlegg eller endringer i eksisterende anlegg. Dokumentasjonen er en bekreftelse fra elektroentreprenøren at anlegget er i samsvar med sikkerhetskravene i forskrift om elektriske lavspenningsanlegg. Kravet om samsvarserklæring av anlegg oppført etter 1. januar 1999 har ikke tilbakevirkende kraft.

Det elektriske anlegget er kun visuelt vurdert for sjekkpunkter som er ført opp ovenfor.

Det settes ikke tilstandgrad for det elektriske anlegget da det kreves spesialkompetanse og godkjent autorisasjon.

Merknader: Utskifting/vedlikehold: Antatt normal forventet levetid før utskifting av elektriske anlegg i boliger er ca 25 - 30 år.

Vær oppmerksom på:

Egenerklærings skjema er ikke levert før oppstart av oppdraget. Det kan derfor være avvik mellom tilstandsrapporten og selgers opplysninger som kan være av stor betydning.

Det er fremlagt godkjente tegninger av boligen.

Det foreligger oppdaterte godkjente byggetegninger som samsvarer med boligen.

Det er ingen avvik i forhold til rømming og romhøyde, ut ifra gjeldende forskrifter for da boligen/rommene ble byggemeldt.

Tilleggsopplysninger:

Det anbefales å sette seg godt inn i vedlagt dokumentasjon til salgsoppgave samt selgers egenerklæring.

Takstmannens vurdering ved TG2:

Takstmannens vurdering ved TG3:

Adresse	Stensetgutua 5
Postnr	2032
Sted	MAURA
Leilighetsnr.	
Gnr.	130
Bnr.	4
Seksjonsnr.	1
Festenr.	
Bygn. nr.	300648605
Bolignr.	
Merkenr.	A2019-959293
Dato	03.01.2019

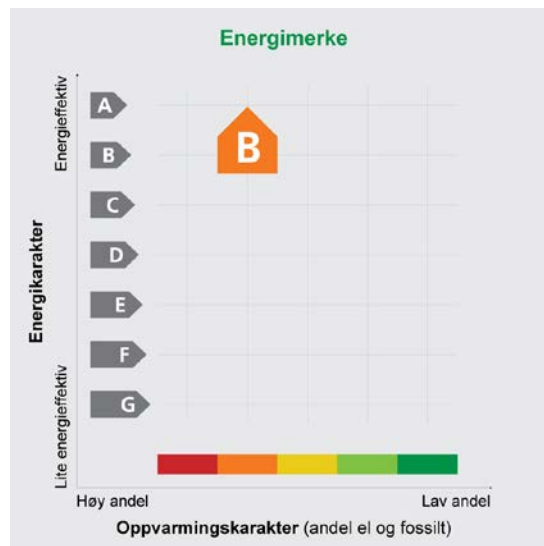

Innmeldt av Leite og Howden AS v/ AR

Energiatesten er bekreftet og offisiell.

Energimerket angir boligens energistandard. Energimerket består av en energikarakter og en oppvarmingskarakter, se figuren. Energimerket symboliseres med et hus, hvor fargen viser oppvarmingskarakter, og bokstaven viser energikarakter.

Energikarakteren angir hvor energieffektiv boligen er, inkludert oppvarmingsanlegget. Energikarakteren er beregnet ut fra den typiske energibruken for boligtypen. Beregningene er gjort ut fra normal bruk ved et gjennomsnittlig klima. Det er boligens energimessige standard og ikke bruken som bestemmer energikarakteren. A betyr at boligen er energieffektiv, mens G betyr at

boligen er lite energieffektiv. En bolig bygget etter byggeforskriftene vedtatt i 2010 vil normalt få C.

Oppvarmingskarakteren forteller hvor stor andel av oppvarmingsbehovet (romoppvarming og varmtvann) som dekkes av elektrisitet, olje eller gass. Grønn farge betyr lav andel el, olje og gass, mens rød farge betyr høy andel el, olje og gass. Oppvarmingskarakteren skal stimulere til økt bruk av varmepumper, solenergi, biobrensel og fjernvarme.

Om bakgrunnen for beregningene, se www.energimerking.no

Målt energibruk

Brukeren har valgt å ikke oppgi målt energibruk.



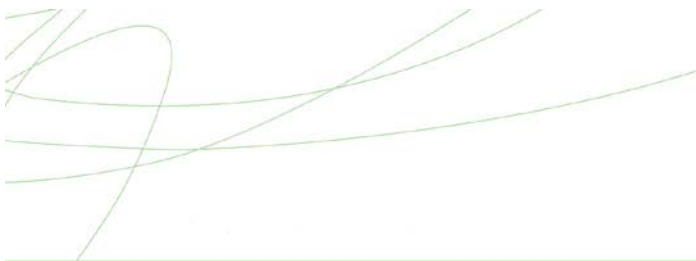

Hvordan boligen benyttes har betydning for energibehovet

Energibehovet påvirkes av hvordan man benytter boligen, og kan forklare avvik mellom beregnet energibehov og målt energibruk. Gode energivaner bidrar til at energibehovet reduseres. Energibehovet kan også bli lavere enn normalt dersom:

- deler av boligen ikke er i bruk,
- færre personer enn det som regnes som normalt bruker boligen, eller
- den ikke brukes hele året.

Gode energivaner

Ved å følge enkle tips kan du redusere ditt energibehov, men dette vil ikke påvirke boligens energimerke.

Energimerket kan kun endres gjennom fysiske endringer på boligen.

Eksperten har ikke angitt tips til brukervaner

Mulige forbedringer for boligens energistandard

Ut fra opplysningene som er oppgitt om boligen, anbefales følgende energieffektiviserende tiltak. Dette er tiltak som kan gi boligen et bedre energimerke.

Noen av tiltakene kan i tillegg være svært lønnsomme. Tiltakene bør spesielt vurderes ved modernisering av boligen eller utskifting av utstyr.

Eksperten har ikke foreslått forbedringstiltak

Det tas forbehold om at tiltakene er foreslått ut fra de opplysninger som er gitt om boligen. Fagfolk bør derfor kontaktes for å vurdere tiltakene nærmere. Eventuell gjennomføring av tiltak må skje i samsvar

med gjeldende lovverk, og det må tas hensyn til krav til godt inneklima og forebygging av fuktskader og andre byggskader.

For ytterligere råd og veiledning om effektiv energibruk, vennligst se www.enova.no/hjemme eller ring Enova svarer på tlf. 800 49 003.

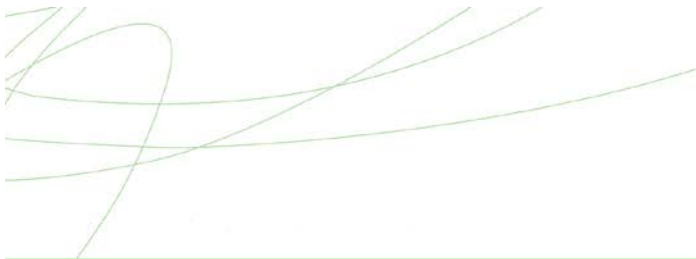

Boligdata som er grunnlag for energimerket

Energimerket og andre data i denne attesten er beregnet ut fra opplysninger som er gitt av boligeier da attesten ble registrert. Nedenfor er en oversikt over oppgitte opplysninger, som boligeier er ansvarlig for.

Der opplysninger ikke er oppgitt, brukes typiske standardverdier for den aktuelle bygningstypen. For mer informasjon om beregninger, se www.energimerking.no/beregninger

Bygningskategori: BOLIGBLOKKER
Bygningstype: LEILIGHET
Byggeår: 2017
BRA: 79,8

Dato for lekkasjetallmåling: Ikke angitt

Type bygg: Ikke angitt

Energiregler (TEK-standard): Angis kun for nybygg

Programvare: Attesten er utstedt av ekspert basert på opplasting av beregninger utført med programmet TEK-sjekk - 180101

For oversikt over bygnings-/beregnings-data, se vedlegg 1

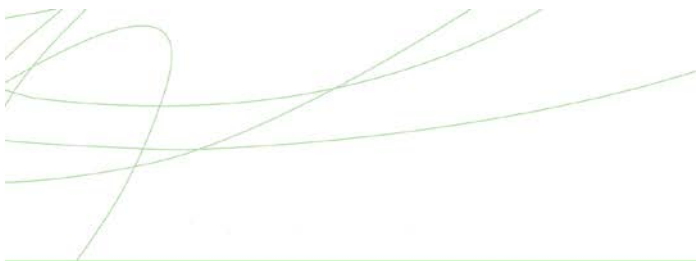

Om grunnlaget for energiattesten

Oppgitte opplysninger om boligen kan finnes ved å gå inn på www.energimerking.no, og logge inn via ID-porten/Altinn. På siden "Eiendommer" kan du søke opp bygninger og hente fram energiattester som er laget tidligere. For å se detaljer for en bolig hvor det er brukt detaljert registrering må du velge "Gjenbruk"

av aktuell attest under Offisielle energiattester i skjermbildet "Valgt eiendom". Boligeier er ansvarlig for at det blir brukt riktige opplysninger. Eventuelle gale opplysninger må derfor tas opp med selger eller utleier da dette kan ha betydning for prisfastsettelsen. Det kan når som helst lage en ny energiattest.

Om energimerkeordningen

Enova er ansvarlig for energimerkeordningen. Energimerket beregnes på grunnlag av oppgitte opplysninger om boligen. For informasjon som ikke er oppgitt, brukes typiske standardverdier for den aktuelle bygningstypen fra tidsperioden den ble bygd i. Beregningsmetodene for energikarakteren baserer seg på NS 3031 (www.energimerking.no/NS3031)

Spørsmål om energiattesten, energimerkeordningen eller gjennomføring av energieffektivisering og tilskuddsordninger kan rettes til Enova Svarer på tlf. 800 49 003 eller svarer@enova.no

Plikten til energimerking er beskrevet i energimerkeforskriften (bygninger).

Nærmere opplysninger om energimerkeordningen kan du finne på www.energimerking.no

Bygningsdata: Vedlegg til energiattesten

Attesten gjelder for følgende eiendom (Vedlegg 1)

Adresse: Stensetgutua 5

Postnr/Sted: 2032 MAURA

Leilighetsnummer:

Bolignr:

Dato: 03.01.2019 09:18:37

Energimerkenummer: A2019-959293

Ansvarlig for energiattesten: SANDHOLTPLASSEN AS

Energimerking er utført av: Leite og Howden AS v/ AR

Gnr: 130

Bnr: 4

Seksjonsnr: 1

Festenr:

Bygnnr: 300648605

Enhet	Inngangsverdi
Bygningskategori	BOLIGBLOKKER
Bygningskategori-Id (NVE-Id)	2
Bygningstype	LEILIGHET
Byggeår	2017
Areal yttervegger	48,830 m ²
Areal tak	0,000 m ²
Areal gulv	79,800 m ²
Areal vinduer, dører og glassfelt	13,800 m ²
Oppvarmet BRA	79,800 m ²
Totalt BRA	79,800 m ²
Oppvarmet luftvolum	192,370 m ³
U-verdi for yttervegger	0,180 W/(m ² ·K)
U-verdi for tak	0,000 W/(m ² ·K)
U-verdi for gulv	0,110 W/(m ² ·K)
U-verdi for vinduer, dører og glassfelt	0,930 W/(m ² ·K)
Arealandel for vinduer, dører og glassfelt	17,293 %
Normalisert kuldebroverdi	0,050 W/(m ² ·K)
Normalisert varmekapasitet	32,000 Wh/(m ² ·K)
Lekkasjetall	1,020 1/h
Dato for måling av lekkasjetall (en forutsetning for å kunne få karakter A)	
Temperaturvirkningsgrad for varmegjenvinner	80 %
Estimert årgjennomsnittlig temperaturvirkningsgrad for varmegjenvinner pga. frostsikring	79 %
Spesifikk vifteeffekt (SFP) relatert til luftmengder i driftstiden	1,500 kW/(m ³ /s)
Spesifikk vifteeffekt (SFP) relatert til luftmengder utenfor driftstiden	1,500 kW/(m ³ /s)
Gjennomsnittlig spesifikk ventilasjonsluftmengde i driftstiden	1,390 m ³ /(m ² ·h)
Årgjennomsnittlig systemvirkningsgrad for oppvarmingssystemet	86 %
Installert effekt for romoppvarming og ventilasjonsvarme (varmebatteri)	33,369 W/m ²
Settpunkt-temperatur for oppvarming i driftstiden	21 °C
Årgjennomsnittlig kjølefaktor for kjølesystemet	0 %
Settpunkt-temperatur for kjøling	22 °C
Installert effekt for romkjøling og ventilasjonskjøling	0,000 W/m ²
Spesifikk pumpeeffekt oppvarming (SPP)	0 kW/(l/s)

Bygningsdata: Vedlegg til energiattesten**Driftstider, antall timer i døgn med drift**

Driftstid ventilasjon	24 h
Driftstid oppvarming	16 h
Driftstid kjøling	16 h
Driftstid lys	16 h
Driftstid utstyr	16 h
Driftstid varmtvann	16 h
Driftstid personer	24 h

Spesifikt effektbehov for belysning i driftstiden	1,950 W/m ²
Spesifikt varmetilskudd fra belysning i driftstiden	1,950 W/m ²
Spesifikt effektbehov for utstyr i driftstiden	3,000 W/m ²
Spesifikt varmetilskudd fra utstyr i driftstiden	1,800 W/m ²
Spesifikt effektbehov for varmtvann i driftstiden	5,100 W/m ²
Spesifikt varmetilskudd fra varmtvann i driftstiden	0 W/m ²
Spesifikt varmetilskudd fra personer i driftstiden	1,500 W/m ²
Total solfaktor for vindu og solskjerming (Ø/S/V/N)	0,073
Gjennomsnittlig karmfaktor	0,276
Solskjermingsfaktor pga. horisont, nærliggende bygninger, vegetasjon og eventuelle bygningsutspring	0,889
Oppvarmingssystem(er)	Vedovn, peisovn eller lukket peisinnsats (i bolig med balansert ventilasjon); Helelektrisk bygning (termostatstyrte elektriske radiatorer, varmtvannsbereder, varmebatteri, forbruksstrøm);
Varmefordelingssystem	Som beskrevet over
Eventuell varmekilde for varmepumpe og fordeling	
Manuell eller automatisk solskjerming	MANUELL

Andeler og årgjennomsnittlige systemvirkningsgrader for beregning av levert elektrisitet

Andel av netto energibehov for romoppvarming og ventilasjonsvarme som dekkes av elektrisk varmesystem	0,601
Andel av netto energibehov for romoppvarming og ventilasjonsvarme som dekkes av varmepumpe	0,000
Andel av netto energibehov for romoppvarming og ventilasjonsvarme som dekkes av solfangeranlegg	0,000
Andel av netto energibehov for oppvarming av tappevann som dekkes av elektrisk varmesystem	1,000
Andel av netto energibehov for oppvarming av tappevann som dekkes av elektrisk varmepumpe	0,000
Andel av netto energibehov for oppvarming av tappevann som dekkes av solfangeranlegg	0,000
Årgjennomsnittlig systemvirkningsgrad for elektrisk varmesystem	0,959
Årgjennomsnittlig effektfaktor for varmepumpeanlegg	0,100
Årgjennomsnittlig systemvirkningsgrad for termisk solfangeranlegg	0,100

Bygningsdata: Vedlegg til energiattesten

Andeler og årgjennomsnittlige systemvirkningsgrader for beregning av levert olje

Andel av netto energibehov for romoppvarming og ventilasjonsvarme som dekkes av oljebasert varmesystem	0,000
Andel av netto energibehov for oppvarming av tappevann som dekkes av et oljebasert varmesystem	0,000
Årgjennomsnittlig systemvirkningsgrad for det oljebaserte varmesystemet.	0,100

Andeler og årgjennomsnittlige systemvirkningsgrader for beregning av levert gass

Andel av netto energibehov for romoppvarming og ventilasjonsvarme som dekkes av gassbasert varmesystem	0,000
Andel av netto energibehov for oppvarming av tappevann som dekkes av et gassbasert varmesystem	0,000
Årgjennomsnittlig systemvirkningsgrad for det gassbaserte varmesystemet.	0,100

Andeler og årgjennomsnittlige systemvirkningsgrader for beregning av levert fjernvarme

Andel av netto energibehov for romoppvarming og ventilasjonsvarme som dekkes av fjernvarmebasert varmesystem	0,000
Andel av netto energibehov for oppvarming av tappevann som dekkes av fjernvarmebasert varmesystem	0,000
Årgjennomsnittlig systemvirkningsgrad for det fjernvarmebaserte varmesystemet.	0,100

Andeler og årgjennomsnittlige systemvirkningsgrader for beregning av levert biobrensel

Andel av netto energibehov for romoppvarming og ventilasjonsvarme som dekkes av biobrenselbasert varmesystem	0,399
Andel av netto energibehov for oppvarming av tappevann som dekkes av biobrenselbasert varmesystem	0,000
Årgjennomsnittlig systemvirkningsgrad for det biobrenselbaserte varmesystemet.	0,626

Andeler og årgjennomsnittlige systemvirkningsgrader for beregning av levert annen energivare

Andel av netto energibehov for romoppvarming og ventilasjonsvarme som dekkes av varmesystem basert på andre energivarer	0,000
Andel av netto energibehov for oppvarming av tappevann som dekkes av et varmesystem basert på andre energivarer	0,000
Årgjennomsnittlig systemvirkningsgrad for varmesystem for andre energibærere	0,100

Klimastasjon / kilde	Oslo
Dato for beregning	02.01.2019
Henvvisning til dokumentasjon for inndata eller begrunnelse for avvik fra normative tillegg til NS 3031 eller andre forhold vedr. beregningene.	
En bruksdel er beregnet	

Beregningsprogram

Navn programvare	TEK-sjekk
Versjon	180101
Produsent / leverandør	SINTEF Byggforsk
Beskrivelse: Månedsberegning / timesberegning / dynamisk	NS 3031:2014 validert dynamisk timesberegning

Bygningsdata: Vedlegg til energiattesten**Energirådgiver**

Firma	Leite og Howden AS
Navn person	AR

Beregningsresultater som er input til attestgenerator i EMS

Beregnet levert energi ved normalisert klima	8209,580 kWh/år
Beregnet spesifikk levert energi ved normalisert klima	102,877 kWh/(m ² ·år)
Beregnet levert energi til oppvarming og varmtvann ved normalisert klima	5497,449 kWh/år
Beregnet spesifikk levert energi ved lokalt klima	102,877 kWh/(m ² ·år)
Beregnet levert energi ved lokalt klima	8209,580 kWh/år

Målt energibruk (levert energi), temperaturkorrigert målt energi for et år.

Elektrisitet	0,000 kWh/år
Olje	0,000 liter/år
Gass	0,000 Sm ³ /år
Fjernvarme	0,000 kWh/år
Biobrensel	0,000 kg/år
Annen energivare	0,000 kWh/år
Totalt	0,000 kWh/år

Beregnet levert energi ved normalklima

Elektrisitet	6687,780 kWh/år
Olje	0,000 kWh/år
Gass	0,000 kWh/år
Fjernvarme	0,000 kWh/år
Biobrensel	1521,801 kWh/år
Annen energivare	0,000 kWh/år
Totalt	8209,580 kWh/år

Sum andel elektrisitet, olje og gass	80 %
--------------------------------------	------

Nabolagsprofil

Stensetgutua 5 - Nabolaget Holkebylia/Kopperudmoen - vurdert av 77 lokalkjente

Nabolaget spesielt anbefalt for

- Familier med barn
- Etablerere
- Godt voksne



Offentlig transport

Stensethagan Linje 413, 420, 446	1 min 0.1 km
Dal stasjon Linje R13	11 min 9.9 km
Oslo Gardermoen	16 min

Skoler

Maura skole (1-7 kl.) 483 elever, 25 klasser	5 min 0.3 km
Nannestad ungdomsskole (8-10 kl.) 599 elever, 22 klasser	8 min 5.1 km
Nannestad videregående skole 950 elever	8 min 5.2 km
Jessheim videregående skole 1150 elever, 63 klasser	20 min 17.4 km

«Trygt for barn og mange å leke med, nærhet til naturen, hyggelige naboer.»

Sitat fra en lokalkjent



Opplevd trygghet

Veldig trygt 88/100



Naboskapet

Godt vennskap 75/100



Kvalitet på skolene

Bra 69/100

Aldersfordeling

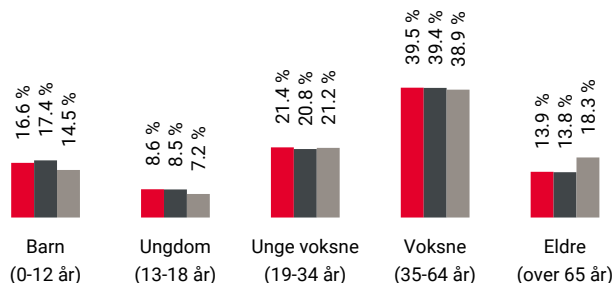

Område	Personer	Husholdninger
Holkebylia/Kopperudmoen	3 387	1 444
Maura	4 720	1 975
Norge	5 425 412	2 654 586

Barnehager

Maura barnehage (1-5 år) 76 barn	10 min 0.7 km
Bjerke barnehage (1-5 år) 73 barn	12 min 0.9 km
Solheim barnehage AI (1-5 år) 66 barn	16 min 1.2 km

Dagligvare

Rema 1000 Maura Post i butikk	2 min 0.2 km
Coop Extra Bjerke PostNord	12 min 0.9 km



Innholdet i nabolagsprofilen er hentet fra ulike datakilder, og feil eller mangler kan forekomme. Vurderinger og sitater er innhentet på web og gir uttrykk for hvordan naboene vurderer nabolaget. FINN.no AS kan ikke holdes ansvarlig for feil/mangler i profilen. Copyright © Finn.no AS 2024

Primære transportmidler



1. Egen bil



2. Buss



Turmulighetene

Nærhet til skog og mark 97/100



Støynivået

Lite støynivå 92/100



Gateparkering

Lett 89/100

Sport

- Måltrostveien nærmiljøanlegg - Ball... 6 min 0.5 km
Ballspill
- Maura skole 7 min 0.5 km
Aktivitetshall, ballspill
- EVO Nannestad 7 min
- Nannestad Trim & Helse 8 min

Boligmasse



- 48% enebolig
- 27% rekkehus
- 10% blokk
- 15% annet

«Hyggelige folk, godt miljø og nærme det meste.»

Sitat fra en lokalkjent



Varer/Tjenester

- Nannestad Torg 7 min
- Maura Apotek 11 min

Aldersfordeling barn (0-18 år)

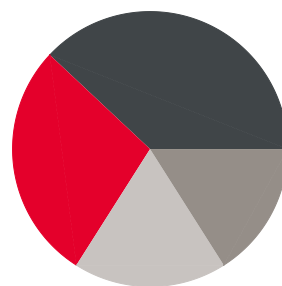

- 28% i barnehagealder
- 38% 6-12 år
- 16% 13-15 år
- 18% 16-18 år

Familiesammensetning

Par m. barn



Par u. barn



Enslig m. barn



Enslig u. barn



Flerfamilier



0% 43%

- Holkebylia/Kopperudmoen
- Maura
- Norge

Sivilstand

		Norge
Gift	31%	33%
Ikke gift	55%	54%
Separert	11%	9%
Enke/Enkemann	3%	4%

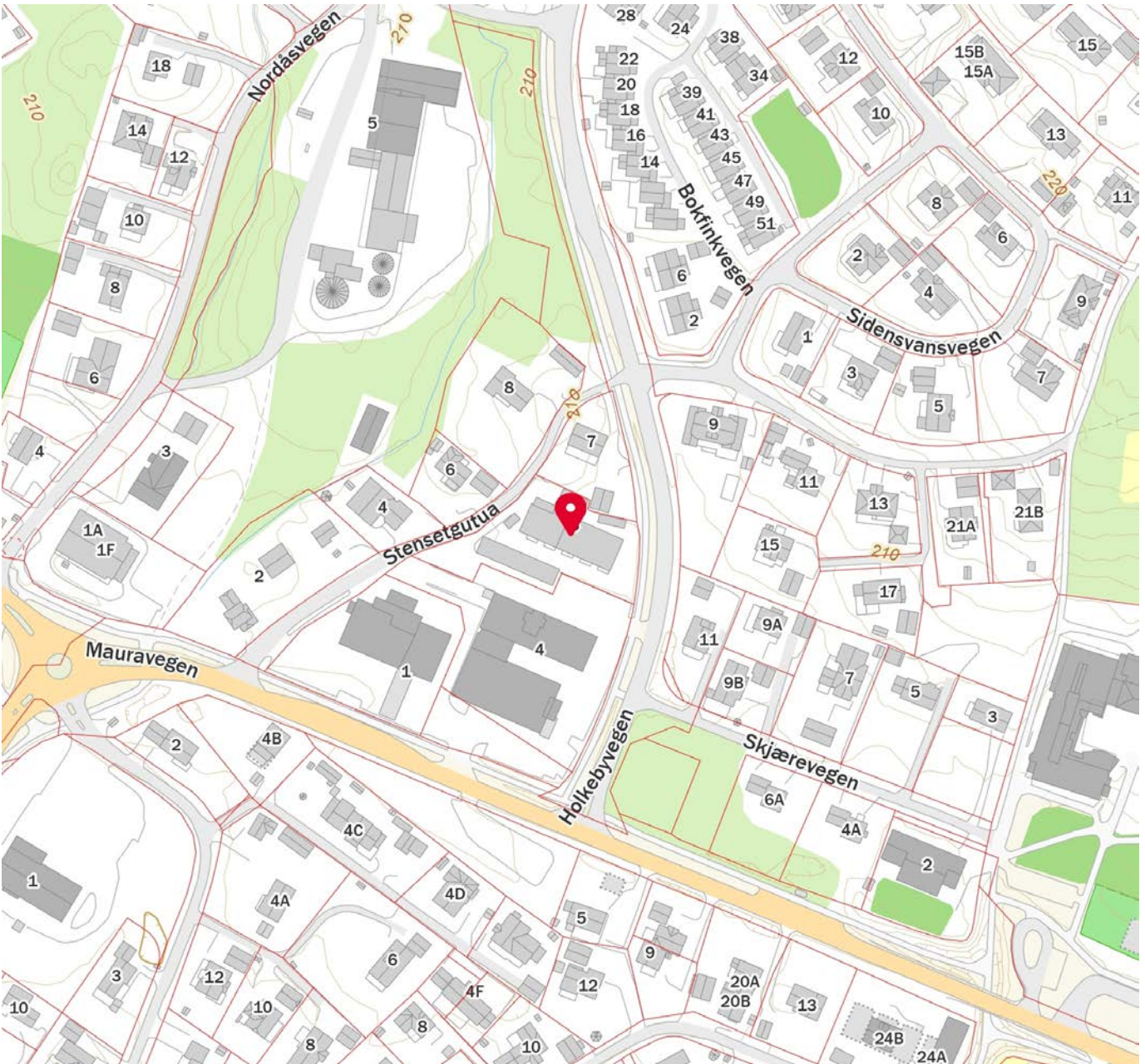
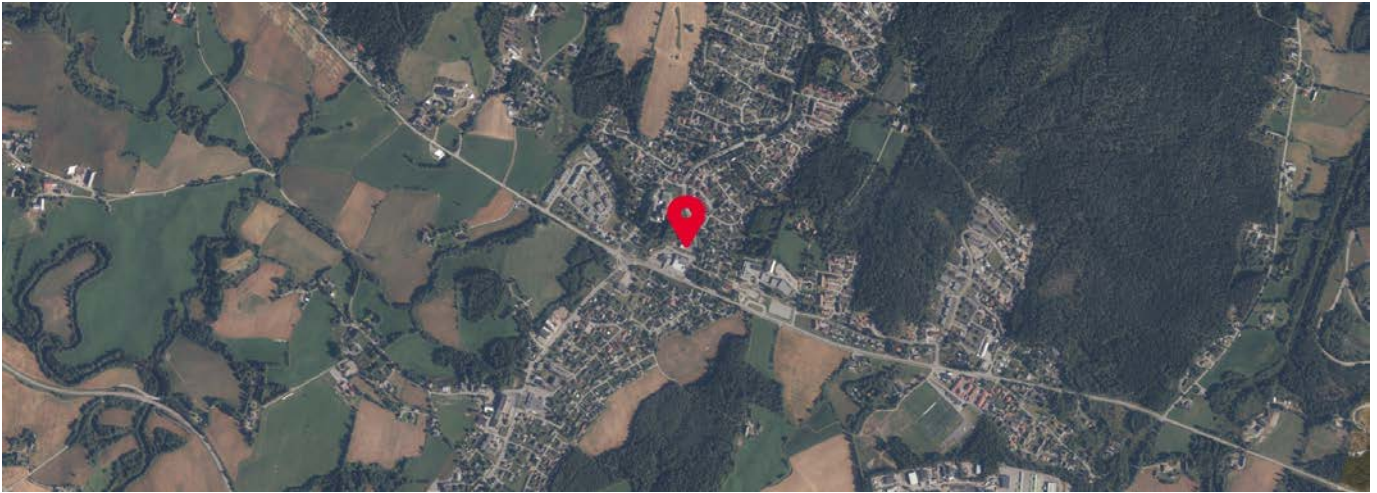

Innholdet i nabolagsprofilen er hentet fra ulike datakilder, og feil eller mangler kan forekomme. Vurderinger og sitater er innhentet på web og gir uttrykk for hvordan naboeene vurderer nabolaget. FINN.no AS kan ikke holdes ansvarlig for feil/mangler i profilen. Copyright © Finn.no AS 2024



OVERSIKT OVER LØSØRE OG TILBEHØR TIL EIENDOMMEN

Oversikten er utarbeidet av Norges Eiendomsmeglerforbund, Eiendom Norge og Advokatforeningens Eiendomsmeglingsgruppe, og er gjeldende fra 1. januar 2020.

Generelt

Lov om avhending av fast eiendom (avhendingslova/avhl.) av 3. juli 1992 regulerer kjøper og selgers rettigheter og plikter ved overdragelse av fast eiendom og andeler i borettslag.

I henhold til avhl. § 3-4 skal eiendommen, når annet ikke er avtalt, overdras med innredninger og utstyr som etter lov, forskrift eller annet offentlig vedtak skal følge med. Det samme gjelder varig innredning og utstyr som enten er fastmontert eller er særskilt tilpasset bygningen, jf. avhl. § 3-5. Loven inneholder ingen detaljert oversikt over hva som omfattes av «innredning og utstyr», og over hva som skal regnes som «fastmontert eller særskilt tilpasset».

Partene kan fritt avtale hva som skal følge med eiendommen ved salg. Bransjens liste over løsøre og tilbehør som skal følge med eiendommen, er en del av avtalen mellom kjøper og selger dersom ikke annet er opplyst i salgsoppgaven, kjøper har tatt forbehold i bud eller avtale på annen måte er inngått. Der intet annet er avtalt, vil løsøre og tilbehør medfølge slik dette fremkommer av avhl. § 3-4 og § 3-5 og denne oversikt.

Produkter og installasjoner som medfølger overdras uten noen form for garantier, utover eventuell gjenværende leverandørgaranti.

Dersom det er noe i nedenstående liste som ikke finnes på eiendommen, vil det heller ikke medfølge.

- 1. HVITEVARER** medfølger der dette er spesielt angitt i salgsoppgaven.
- 2. HELDEKKENDE TEPPER** følger med uansett festemåte.
- 3. VARMEKILDER**, slik som ovner, kaminer, peiser, varmepumper og panelovner, følger med uansett festemåte. Frittstående biopeiser/varmeovner og terrassevarmere medfølger ikke. Det følger ikke med varmekilder i rom som ikke har vegg- eller fastmonterte varmekilder på visning.
- 4. TV, RADIO OG MUSIKKANLEGG.** TV-antenner og fellesanlegg for TV, herunder parabolantenne, og tuner/en/dekoder/tv-boks medfølger der dette eies av selger. Veggmontert TV/flatskjerm med tilhørende festeordning samt musikkanlegg følger ikke med (se også punkt 12).
- 5. BADEROMSINNREDNING/UTSTYR.** Badekar, dusjkabinett, dusjvegger, alle fastmonterte speil og hyller, fastmonterte glass- og håndkleholdere, herunder håndklevarmere samt baderomsinnredning, medfølger.
- 6. GARDEROBESKAP** medfølger, selv om disse er løse. Fastmonterte garderobehyller og knagger medfølger. Innredning i garderobeskap, for eksempel løse eller fastmonterte trådkurver, hyller, stenger og lignende, medfølger.

7. KJØKKENINNREDNING medfølger, herunder også åpne, fastmonterte hyller og løs eller fastmontert kjøkkenøy.

8. MARKISER, PERSIENNER og annen type innvendig og utvendig solskjerming, gardinoppheng, lamellgardiner og liftgardiner medfølger.

9. AVTREKKSIVIFTER av alle slag, samt fastmonterte aircondition/ventilasjonsanlegg, medfølger.

10. SENTRALSTØVSUGER medfølger med komplett anlegg, herunder slange, munnstykke mm.

11. LYSKILDER. Kupler, lysstoffarmatur, fastmonterte "spotlights", oppheng og skinner med spotlights samt utelys og hagebelysning medfølger. Vegglamper, krokhengte lamper, lysekroner, prismelamper og lignende som er koblet til sukkerbit eller stikkontakt følger likevel ikke med.

12. INSTALLERTE SMARTHUSLØSNINGER med sentral som styrer lys, varme, lyd o.l., samt tilhørende trådløse enheter som brytere, sensorer, kameraer, integrerte høyttalere el. medfølger. Enkle lysstyringssystem f.eks. med en sentral som kun styrer lyspærer eller smartpærer montert i sokkel medfølger likevel ikke.

13. UTVENDIGE SØPPELKASSER og eventuelt holder/hus til disse medfølger.

14. POSTKASSE medfølger.

15. UTENDØRS INNRETNINGER slik som flaggstang, fastmontert tørkestativ, samt andre faste utearrangementer som f.eks. badestamp, boblekar/jacuzzi og liknende utendørs kar, lekestue, lekestativ, utepeis, fastmontert trommel til vannslange, medfølger. Guidekabel/avgrenskingskabel til robotgressklipper medfølger, men robotgressklipper og ladestasjon for denne medfølger ikke.

16. FASTMONTERT VEGGLADER/LADESTASJON TIL EL-BIL medfølger uavhengig av hvor laderen er montert.

17. SOLCELLEANLEGG med tilhørende teknisk infrastruktur medfølger.

18. GASSBEHOLDER til gasskomfyr og gasspeis medfølger.

19. BRANNSTIGE, BRANNTAU, feiestige og lignende medfølger der dette er påbudt. Løse stiger medfølger ikke.

20. BRANNSLUKNINGSAPPARAT, BRANNSLANGE og RØYKVARSLER medfølger der dette er påbudt. Det er eier og brukers plikt til å se til at utstyret forefinnes på enhver eiendom. Hvis annet ikke er uttrykkelig avtalt, skal dette derfor alltid følge med ved salg av eiendom.

21. SAMTLIGE NØKLER til eiendommen som selger er i besittelse av skal overleveres kjøper på overtakelsen, herunder nøkler til eventuelle boder, uthus, garasjeportåpner e.l. Låses boder, uthus e.l. med hengelås, skal lås og nøkler til disse medfølge.

22. GARASJEHYLLER, bodhyller, lagringshyller og oppheng til bildekk medfølger såfremt de er fastmontert.

Planter, busker og trær som er plantet på tomten, eller fastmonterte kasser og lignende er en del av eiendommen og medfølger i handelen.

HELP Boligkjøperforsikring

Boligkjøperforsikring

- Advokathjelp ved boligkjøpet og i 5 år fremover.
- Er kjøpers motvekt til selgers boligselgerforsikring.
- Gir deg advokathjelp hele veien til rettskraftig dom, om nødvendig.

Boligkjøperforsikring **PLUS**

- Advokathjelp ved boligkjøpet og i 5 år fremover.
- Er kjøpers motvekt til selgers boligselgerforsikring.
- Gir deg advokathjelp hele veien til rettskraftig dom, om nødvendig.
- Advokathjelp i de viktigste rettsområdene i privatlivet.

PLUS gir boligeiere sterkt rabattert advokathjelp. Be om råd eller hjelp i retten når du trenger det fra Norges viktigste advokatmiljø for privatpersoner.

PLUS kan bare tegnes samtidig med boligkjøperforsikringen, og koster kun kr 2 800 i tillegg. **PLUS** fornyes årlig - om du ønsker det.

Borettslag/aksjeleilighet: Kr 7 200

Selveierleilighet/rekkehus: Kr 10 400

Ene-/tomannsbolig, tomt: Kr 15 100

Rettsområder du får hjelp med

Samboeravtale, ektepakt og arv

Forbrukerkjøp og håndverkertjenester

Utleie og naboforhold

Tomtefeste, veirett og andre servitutter

Plan- og bygningsrett

Skatt ved oppussing, utleie og eiendomssalg

Tilgang til digitale juridiske avtaler via Min side

“Vi unner ingen å stå alene”

Retts skal være rett. For alle.



Fra å vurdere om vi hadde råd til advokat, kunne vi vurdere om vi hadde råd til ny sofa.

Boligkjøperforsikring tegnes hos eiendomsmegler senest ved kontraktsignering og gir rett til advokathjelp inntil 5 år etter overtakelse. Forsikringen betales som del av oppgjøret ved boligkjøpet. **PLUS**-dekningen fornyes årlig ved faktura fra **HELP**.

Egenandel kr 4 000 påløper ved takst, tvist eller 10 timer advokatbistand, avhengig av hva som kommer først. Meglerforetaket mottar kr 4 200/4 600/5 000 i kostnadsgodtgjørelse, avhengig av boligtype, samt et tillegg på kr 1 000 ved salg av **PLUS**.

Vi tar forbehold om pris- og vilkårsendringer. Hvis premien ikke er innbetalt ved overtakelse, vil avtalen bli kansellert. For fullstendig informasjon om dekning og vilkår, se help.no

Har du spørsmål? Kontakt **HELP** på help.no/minside, telefon 22 99 99 99 eller epost post@help.no

Retts skal være rett. For alle.



Viktige endringer i avhendingsloven

Den 1. januar 2022 ble avhendingsloven endret på viktige punkter for både kjøper og selger. Samtidig fikk vi en ny forskrift som regulerer jobben en takstmann skal gjøre. Den nye forskriften stiller strengere krav til tilstandsrapportene som er en viktig del av kontrakten ved boligsalg. HELP, landets største advokatmiljø for boligkjøpere, har laget en kort innføring i de nye reglene.

Forbudt å selge bolig “som den er”

Du har kanskje hørt at de fleste brukte boliger har vært solgt «som de er»? Dette forbeholdet innebar at selger fraskrev seg ansvar for skjulte feil og mangler. Det var bare hvis selger hadde holdt tilbake eller gitt uriktig informasjon, eller hvis boligen var i vesentlig dårligere stand at kjøper kunne nå frem med et krav mot selger.

Fra 1. januar 2022 kan ikke selger lenger ta generelle forbehold av «som den er»-typen. Dette betyr at når vi da skal vurdere om en bolig har en mangel, må vi vurdere grundig hva som fremgår av kjøpsavtalen. Med kjøpsavtalen menes alle dokumenter og opplysninger som tilbys før kjøpet, også FINN-annonsen og alle vedleggene til salgsoppgaven. Hvis kjøpsavtalen ikke gir et klart svar (av typen “Det følger egen parkeringsplass med leiligheten” eller “Badet er renoveret av fagfolk”), må vi vurdere hva kjøper kan forvente basert på blant annet eiendommens synlige tilstand, alder, opplysningene som er gitt ved salget, feilenes art, karakter og omfang.

Egenandel

Avhendingsloven har også fått en ny bestemmelse om egenandel. Egenandelen slår først inn når det er påvist at eiendommen har en mangel. Når det er et avvik fra kontrakten som utgjør en mangel, skal oppgjøret reduseres med 10 000 kroner, uavhengig av om utbedringskostnadene er høye eller lave. Dette innebærer blant annet at kjøper ikke kan rette krav mot selger hvis det koster mindre enn 10 000 kroner å utbedre mangelen.

Selv om utbedringskostnadene er høye, kan det likevel tenkes at feil ved boligen ikke utgjør mangler etter loven. Dette avhenger av hva som er avtalt mellom partene, og hva kjøper kan forvente basert på de momentene vi har nevnt over.

Nytt om tilstandsrapporter

Tidligere ble det ikke stilt noen konkrete krav til hva en tilstandsrapport skulle inneholde og hvordan den skulle se ut. Dette hadde som konsekvens at tilstandsrapportene varierte i innhold og kvalitet. I den nye forskriften til avhendingsloven stilles det en rekke krav for at en tilstandsrapport skal regnes som godkjent.



Forts. Viktige endringer i avhendingsloven

Opplysningene i tilstandsrapporten skal gis på en forbrukervennlig måte, og det er beskrevet hva takstmannen skal vurdere og hvordan noen av undersøkelsene skal gjennomføres.

Vi har tro på at kjøpere nå vil få bedre informasjon i forkant av salget og dermed et bedre beslutningsgrunnlag.

Kjøpers undersøkelsesplikt lovfestes

Avhendingsloven har også fått en regel om undersøkelsesplikt for kjøper. Regelen tydeliggjør at kjøperen skal anses å kjenne til forhold som er tydelig beskrevet i tilstandsrapporten eller annen relevant salgsdokumentasjon. Det fremgår av loven at kjøperen ikke kan klage på avvik hvis disse er tydelig beskrevet i salgsdokumentasjonen, uavhengig av om kjøperen faktisk har satt seg inn i denne.

Det er derfor svært viktig at kjøper setter seg godt inn i alle dokumenter og opplysninger som tilbys i forkant av kjøpet. Hvis det er noe du ikke forstår, anbefaler vi at du stiller spørsmål til selger og/eller eiendomsmegler. Dersom det er gitt motstridende opplysninger i salgsdokumentene, må du undersøke hvilke av opplysningene som er korrekte, og eventuelt ta forbehold dersom motstriden ikke avklares. Du kan ikke velge å holde deg til den opplysningen du liker best.

Arealavvik

Avhendingsloven har også fått en ny bestemmelse om arealavvik innendørs. Helt kort betyr endringen at eiendommen har en mangel hvis opplysningene om størrelse i salgsdokumentene ikke er riktig. Det er en forutsetning at avviket utgjør mer enn 2 % og minst én kvadratmeter, og at selgeren ikke godtgjør at opplysningene ikke har hatt betydning for kjøperen.

Viktig for kjøper å være klar over

Advokatene i HELP er fornøyde med regelendringer som bidrar til at kjøper får bedre informasjon. Dette kan redusere antall konflikter i etterkant av boligkjøpet.

Selv om selgers ansvar nå har blitt utvidet, er det ikke slik at alle feil er mangler etter avhendingsloven. Det er påregnelig med noen feil ved boligen på grunn av alder, slitasje, osv., og det som er opplyst ved salget, er naturligvis ikke mangler. Jo eldre boligen er, desto vanligere er det å avdekke feil. Det er svært viktig å lese salgsoppgaven nøye. Hvis det er gitt konkrete risikoopplysninger om bestemte bygningsdeler, er det påregnelig å måtte utbedre disse og denne kostnaden må kjøper dekke selv.

Hvis du har boligkjøperforsikring hos HELP, vil våre advokater hjelpe deg med å vurdere om du kan rette et krav mot selger/selgers boligselgerforsikringsselskap. Dersom det er sannsynlig at du vil nå frem med et krav, forfølger vi saken for deg til den er løst.

HELP Renteforsikring

Renteforsikring dekker rentekostnader etter skatt og husforsikring for bolig som skal selges, hvis denne ikke er solgt tre måneder etter overtakelse av ny bolig. Forsikringen koster kr 5.900 og gjelder i ett år fra tidspunktet hvor du har overtatt din nye primærbolig og du har markedsført din gamle primærbolig sammenhengende i minst tre måneder.

- Utbetaling gis i inntil ni måneder
- Rentekostnader, samt kostnad til husforsikring dekkes med inntil kr 15.000 per måned
- Gjelder fast eiendom regulert til boligformål og som er registrert som din primærbolig
- Forsikringen gjelder i Norge

Bestilling gjøres av boligkjøper på www.help.no/renteforsikring. Forsikringen må bestilles innen sju dager etter kontraktsignering. Dersom boligen som skal selges allerede er markedsført før budaksept av ny bolig kan forsikring ikke tegnes.

For HELP kundesenter kontakt post@help.no eller tlf. 22 99 99 99.



Bud på 95 % eller mer av prisantydning behandles som at salg har funnet sted, selv om bud avslås, og forsikringsdekningen gjelder da til ny eier overtar (begrenset til 3 måneder etter budaksept). Det gjøres fradrag i erstatningen for eventuelle leieinntekter, skattefradrag på rentekostnader og renter og omkostninger som følge av mislighold av lån. Forsikringen dekker ikke mellomfinansiering eller andre lån som ikke direkte relaterer seg til primærboligen som skal selges. Forsikringen fornyes ikke, og gjelder ikke ved senere flytting. Dersom boligen ikke selges av autorisert megler / advokat gjelder ikke forsikringen. Forsikringen har en karantenetid på tre måneder. Tegning av HELP Renteforsikring tilbys kun til boligkjøpere som har kjøpt bolig gjennom samarbeidende eiendomsmeglerkjede.



Et hjem er mer verdt enn et hus, og et hus er mer enn bare vegger.

Det er et sted for å skape gode minner
preget av trivsel, omsorg og trygghet.

For oss som jobber med folks hjem hver
eneste dag, er det naturlig å engasjere oss
sammen med SOS-barnebyer for å gi flere
barn et trygt og godt hjem.

For hvert hjem vi formidler, gir vi derfor
100 kroner til SOS-barnebyers arbeid.

aktiv. +  **SOS
BARNEBYER**

Forbrukerinformasjon om budgivning

Sist oppdatert med virkning fra 1. januar 2014, i forbindelse med ikrafttredelse av endringer i eiendomsmeglingsforskriften.

Informasjonen er utarbeidet av Forbrukerombudet, Forbrukerrådet, Den Norske Advokatforening ved Eiendomsmeglingsgruppen, Eiendomsmeglerforetakenes Forening og Norges Eiendomsmeglerforbund, på grunnlag av blant annet forskrift om eiendomsmegling § 6-3 og § 6-4.

Nedenfor gis en oversikt over de retningslinjer som forbrukermyndighetene og organisasjonene anbefaler benyttet ved budgivning på eiendommen. Avslutningsvis gis også en kort oversikt over de viktigste rettsreglene tilknyttet budgivning.

Før det legges inn bud på eiendommen oppfordres budgiver til å sette seg inn i all relevant informasjon om eiendommen, herunder eventuell salgsoppgave og teknisk rapport med vedlegg.

Gjennomføring av budgivning

1. På forespørsel vil megler opplyse om aktuelle bud på eiendommen, herunder om relevante forbehold.
2. Alle bud skal inngis skriftlig til megler, som formidler disse videre til oppdragsgiver. Kravet til skriftlighet gjelder også budforhøyelser og motbud, aksept eller avslag fra selger. Før formidling av bud til oppdragsgiver skal megler innhente gyldig legitimasjon og signatur fra budgiver. Kravet til legitimasjon og signatur er oppfylt for budgivere som benytter e-signatur, eksempelvis BankID eller MinID. Med skriftlige bud menes også elektroniske meldinger som e-post og SMS når informasjonen i disse er tilgjengelig også for ettertiden.
3. Et bud bør inneholde eiendommens adresse (eventuelt gnr/bnr), kjøpesum, budgivers kontaktinformasjon, finansieringsplan, akseptfrist, overtakelsesdato og eventuelle forbehold som for eksempel usikker finansiering, salg av nåværende bolig ol. Normalt vil ikke et bud med forbehold bli akseptert før forbeholdet er avklart. Konferer gjerne med megler før bud gis.
4. Megler skal legge til rette for en forsvarlig avvikling av budrunden. I forbrukerforhold (dvs. der oppdragsgiver er forbruker) skal megleren ikke formidle bud med kortere akseptfrist enn kl. 12.00 første virkedag etter siste annonserte visning. Etter denne fristen bør budgivere ikke sette en kortere akseptfrist enn at megler har mulighet til, så langt det er nødvendig, å orientere oppdragsgiver, budgivere og øvrige interessenter om bud og forbehold. Det bør ikke gis bud som diskriminerer eller utelukker andre budgivere. Dersom bud inngis med en frist som åpenbart er for kort til at megleren kan avvikle budrunden på en forsvarlig måte som sikrer oppdragsgiver og interessenter et tilstrekkelig grunnlag for sine handlingsvalg, vil megler fraråde budgiver å stille slik frist.
5. Megleren vil uoppfordret gi sin vurdering av det enkelte bud overfor oppdragsgiveren, når budet er gitt innenfor fristene i punkt 4.
6. Megleren skal så langt det er nødvendig og mulig holde budgiverne skriftlig orientert om nye og høyere bud og eventuelle forbehold. Megler skal så snart som mulig bekrefte skriftlig overfor budgivere at budene deres er mottatt.
7. Etter at handel har kommet i stand, eller dersom en budrunde avsluttes uten at handel er kommet i stand, kan en budgiver kreve kopi av budjournalen i anonymisert form.
8. Kopi av budjournal skal gis til kjøper og selger uten ugrunnet opphold etter at handel er kommet i stand. Dersom det er viktig for budgiver å bevare sin anonymitet, bør budet fremmes gjennom fullmektig.

Viktige avtalerettslige forhold

1. Det eksisterer ingen angrerett ved salg/kjøp av fast eiendom.
2. Når et bud er innsendt til megler og han har formidlet innholdet i budet til selger (slik at selger har fått kunnskap om budet), kan budet ikke kalles tilbake. Budet er da bindende for budgiver frem til akseptfristens utløp, med mindre budet før denne tid avslås av selger eller budgiver får melding om at eiendommen er solgt til en annen (man bør derfor ikke gi bud på flere eiendommer samtidig dersom man ikke ønsker å kjøpe flere enn en eiendom).
3. Selger står fritt til å forkaste eller akseptere ethvert bud, og er for eksempel ikke forpliktet til å akseptere høyeste bud.
4. Når en aksept av et bud har kommet frem til budgiver innen akseptfristens utløp er det inngått en bindende avtale.
5. Husk at også et eventuelt bud fra selger til kjøper (såkalte "motbud"), avtalerettslig er et bindende tilbud som medfører at det foreligger en avtale om salg av eiendommen dersom budet i rett tid aksepteres av kjøper.

For eiendommen:

Adresse: Stensetgutua 5
2032 MAURA

Meglerforetak: Aktiv Eiendomsmegling
Saksbehandler: Vibeke Voksøy

Oppdragsnummer:

Telefon: 402 23 800
E-post: vibeke.voksoy@aktiv.no

Undertegnede gir herved følgende bud på ovennevnte eiendom:

Kjøpesum: Kr. _____

Beløp med bokstaver: Kr. _____

+ omkostningert iht. opplysninger i salgsoppgaven

Dette budet er bindende for undertegnede frem til og med den: _____ Kl. _____

Dersom annet ikke er angitt gjelder budet til kl. 15.00 første virkedag etter siste annonserte visning. I forbrukerforhold vil bud med kortere akseptfrist enn til kl. 12.00 første virkedag etter siste annonserte visning ikke bli viderefordlet til selger.

Eventuelle forbehold: _____

Undertegnede er kjent med at selger står fritt til å godta eller forkaste ethvert bud. Likeledes er undertegnede klar over at budet er bindende for budgiver når det er kommet til selgers kunnskap. Handelen er juridisk bindende for begge parter dersom budet aksepteres innen akseptfristen. Undertegnede er kjent med at budjournalen vil bli forelagt kjøper og selger når handel er sluttet.

Ønsket overtakelsesdato: _____

Budet baseres på opplysninger og salgsvilkår som fremkommer av salgsoppgave datert: _____

Kjøpet vil bli finansiert slik:

Låneinstitusjon: _____ Referanse og tlf nr.: _____

Lånt kapital: _____ Kr.: _____

Egenkapital: _____ Kr.: _____

Totalt: _____ Kr.: _____

Egenkapital består av: Salg av nåværende bolig eller fast eiendom Disponibelt kontantbeløp (bankinnskudd)

Jeg gir bud som: Forbruker Ledd i næringsvirksomhet / juridisk person (selskap)

Jeg samtykker til bruk av elektronisk kommunikasjon: Ja Nei

Navn: _____

Navn: _____

Fødselsnr. (11 siffer): _____

Fødselsnr. (11 siffer): _____

Adresse: _____

Adresse: _____

Postnr.: _____ Sted: _____

Postnr.: _____ Sted: _____

Tlf.: _____ E-post: _____

Tlf.: _____ E-post: _____

Dato.: _____ Sign: _____

Dato.: _____ Sign: _____

Kopi av legitimasjon

Kopi av legitimasjon

aktiv.
Tar deg videre