





# Tilstandsrapport

 Enebolig m/hybeldel  
 Krabbegata 48, 3295 HELGEROA  
 LARVIK kommune  
 # gnr. 4093, bnr. 176

Sum areal alle bygg: BRA: 264 m<sup>2</sup> BRA-i: 231 m<sup>2</sup>



Befaringsdato: 02.09.2024

Rapportdato: 18.09.2024

Oppdragsnr.: 19959-2042

Referansenummer: FM1743

Autorisert foretak: Contaxt AS

Sertifisert Takstingeniør: Petter Christiansen

Vår ref:



**CONTACT**  
KONSULENT & TAKSERINGSTJENESTER



Rapporten kan brukes i inntil ett år etter befaringsdatoen, og kan ikke gjenbrukes ved flere boligsalg i denne perioden. For eiendomsoverdragelser fra 1.1.2024, må selger sørge for at areal i rapporten er oppdatert og følger ny bransjestandard for areal. Skjer det endringer, oppstår skader også videre på boligen, bør du som selger be om oppdatert rapport.

# Norsk takst

Norsk takst er bransjeorganisasjonen for landets bygningssakkyndige og takstforetak, med om lag 1400 sertifiserte medlemmer fordelt på omtrent 1000 bedrifter. I boligomsetningen regnes takstrapportene som et helt avgjørende element i den informasjonen som gjøres tilgjengelig for kjøper. Årlig leverer medlemmene rundt 120.000 slike takster. Det gir unik oversikt over norske boliger, og bidrar til at alle oppdrag kan utføres med utgangspunkt i erfaringsbasert kvalitet.



Det stilles høye krav til utdanning, sertifisering og yrkesetikk. Norsk takst er opptatt av at boligomsetningen skal være trygg, og legger vekt på å opptre uavhengig av andre bransjeaktører. Bygningssakkyndige fakturerer sine tjenester uten hensyn til hvilken pris som oppnås, og skal heller ikke på annen måte ha noen egeninteresse knyttet til handelen.

Uavhengighet og god fagkunnskap har over tid bygget troverdighet og tillit. Både selger og kjøper skal kunne stole på bygningssakkyndiges vurderinger. For tilfeller der det likevel skulle oppstå misnøye med utført arbeid, har vi sammen med Forbrukerrådet etablert en klagenemnd.

Norsk takst har en sentral rolle i utviklingen av norske standarder, regler og profesjonsprinsipper, og representerer bransjen i alle relevante internasjonale fora. Dette sikrer at norske bygningssakkyndige tidlig kan tilpasse seg krav og bransjetrender fra utlandet, samtidig som takseringsfaget får en norsk stemme på verdensbasis. Organisasjonen bidrar i næringspolitisk sammenheng, og har vært en pådriver for å sikre at lover og regler gir trygghet for forbrukerne i boligomsetningen.

## CONTACT AS

Contact AS er et firma som driver med konsulent og takseringstjenester. Firmaet har kontoradresse i Larvik. Viktige faktorer for firmaet er kvalitet, kundetilfredshet, tilgjengelighet og korte respons- og leveringstider. Contact AS ble etablert i 2013 og har god erfaring og kunnskap innenfor bransjen. Firmaet er tilknyttet Norsk Takst og benytter derfor skjematurer og forsikringsordning som Norsk Takst tilbyr sine medlemmer. Firmaet har samarbeid med andre aktører og entreprenører i byggebransjen dersom dette er av ønske. Vi kan utføre det meste innenfor konsulent og takseringstjenester. Dette kan sees på firmaet sin hjemmeside [www.contact.no](http://www.contact.no)

## Rapportansvarlig

Petter Christiansen

[petter@contact.no](mailto:petter@contact.no)

414 91 855



# Dette trenger du å vite om tilstandsrapporten



## Hva er en tilstandsrapport?

En tilstandsrapport beskriver synlige skader/avvik eller tegn på skader/avvik på boligen. Rapporten fremhever vanligvis ikke positive egenskaper ved boligen.



## Hva vurderer en bygningsakkyndig?

Den bygningsakkyndige vurderer boligen ut fra hva man kan forvente av en bygning av samme alder og type. Vurderingen gjøres som regel mot hvordan det var vanlig å bygge og regler som gjaldt da boligen ble oppført (søknadstidspunktet). Forhold som er vanlige for bygningens alder, slik som slitasje etter normal bruk regnes ikke som avvik.



## Hva inneholder tilstandsrapporten?

Den bygningsakkyndige undersøker rom og bygningsdeler slik det kommer frem av [Forskrift til avhendingsloven](#). Tilstandsrapporten inneholder bare avvik som den bygningsakkyndige kan se eller kontrollere med enkle hjelpemidler. Det gjøres ikke nærmere undersøkelser slik som åpning av vegger eller andre bygningsdeler. I vegg mot våtrom og rom under terreng kan det borres et hull for å gjøre enkle undersøkelser slik som fuktsøk.

## Når du kjøper en brukt bolig

Når du kjøper en brukt bolig, er det viktig å være oppmerksom på at dette ikke kan sammenlignes med å kjøpe en ny bolig. Måten boligen ble bygget på kan være annerledes enn i dag. Bygninger svekkes over tid, og utsettes for slitasje blant annet på grunn av bruk og vær og vind. Mange boliger fornyes helt eller delvis, noen i flere omganger, eller det oppføres tilbygg. Særlig for boliger som er pusset opp eller endret, er det viktig å merke seg at fornyelse av overflater ikke nødvendigvis betyr at bygningsdeler under er forbedret.

## Vurdering mot byggeår

Den bygningsakkyndige vil vurdere boligen mot hvordan det var vanlig å bygge og regler som gjaldt da bygningen ble oppført (søknadstidspunktet). Den bygningsakkyndige ser etter avvik som har betydning for og som reduserer boligens funksjon og verdi, og som kommer frem av Forskrift til avhendingslova. Noen rom og bygningsdeler slik som bad og vaskerom, og forhold som gjelder sikkerhet mot brann, rekkverk og trapper osv., vil den bygningsakkyndige vurdere mot dagens regelverk. Etter dagens regelverk vil disse kunne få en tilstandsgrad 2 eller 3 uten at det nødvendigvis er krav om at avviket må utbedres.

## Tilstandsrapporten beskriver ikke hele boligen

### BYGNINGSSAKKYNDIGE SER FOR EKSEMPEL IKKE PÅ (MED MINDRE BYGNINGSDELEN ER NEVNT I RAPPORTEN)

- vanlig slitasje og normal vedlikeholdstilstand
- bagatellmessige forhold som ikke påvirker bygningens bruk eller verdi vesentlig
- etasjeskillere
- tilleggsbygg slik som garasje, bod, anneks, naust også videre
- utvendige trapper
- støttemurer
- skjulte installasjoner
- installasjoner utenfor bygningen
- full funksjonstesting av el- og VVS-installasjoner
- geologiske forhold og bygningens plassering på grunnen
- bygningens planløsning
- bygningens innredning
- løsløre slik som hvitevarer
- utendørs svømmebasseng og pumpeanlegg
- bygningens estetikk og arkitektur
- bygningens lovlighet (bortsett fra bruksendringer, brannceller og forhold som åpenbart kan påvirke helse, miljø og sikkerhet)
- fellesarealer (med mindre boligeier har vedlikeholdsplikt for fellesarealer og dette er kjent for bygningsakkyndig, eller fellesarealet har en særlig tilknytning til boligen).

© iVerdi 2023 © Norsk takst 2023

Malen til denne rapporten, inkludert standardtekstene fra Norsk takst, er vernet etter åndsverkloven og kan kun benyttes av medlemsforetakene i Norsk takst og av takstingeniører som er sertifisert i slikt foretak, samt av kunder hos iVerdi og studenter hos NEAK. For andre aktører er eksemplarframstilling av malen og standardtekster, som utskrift og annen kopiering til bruk som grunnlag for tilsvarende rapporter, bare tillatt når det er hjemlet i lov (kopiering til privat bruk, sitat o.l.) eller avtale med Norsk Takst ([Forside](#)) eller iVerdi ([Hjem-iVerdi](#)).

Utnyttelse i strid med lov eller avtale kan medføre erstatnings- og straffansvar.

# Dette trenger du å vite om tilstandsrapporten

## Tilstanden vurderes med ulike tilstandsgrader

Tilstanden gir uttrykk for en gitt forventet tilstand, blant annet vurdert ut fra alder og normal bruk. Ved Tilstandsgrad 0 (TG0) og Tilstandsgrad 1 (TG1) gir den bygningssakkyndige normalt ingen begrunnelse for valg av tilstandsgrad. Grunnen er at bygningen eller bygningsdelen da bare har normal slitasje. Ved skjulte konstruksjoner kan alder alene avgjøre tilstandsgrad. Når bygningssakkyndige anbefaler tiltak, for eksempel utbedringer, må brukeren av rapporten vurdere om tiltakene er nødvendige og lønnsomme.

Når den bygningssakkyndige velger tilstandsgrad, baseres vurderingen på faste kriterier som følger av gjeldende bransjestandard for Teknisk tilstandsanalyse ved omsetning av bolig og Forskrift til avhendingslova.

! TG 0

### TILSTANDSGRAD 0, TG0: INGEN AVVIK

Bygningsdelen skal være tilnærmet ny, ikke vise tegn på slitasje og det skal være lagt frem dokumentasjon på faglig god utførelse. Det er ingen merknader til delen.

! TG 1

### TILSTANDSGRAD 1, TG1: MINDRE AVVIK

Bygningsdelen skal bare ha normal slitasje, og straktiltak skal ikke anses som nødvendig. Graden kan også brukes når delen er ny, men der dokumentasjon på faglig god utførelse mangler.

! TG 2

### TILSTANDSGRAD 2, TG2: VESENTLIGE AVVIK OG MINDRE AVVIK SOM ETTER NS 3600 GIR TG 2

Bygningsdelen skal enten ha feil utførelse, en skade eller symptomer på skade, sterk slitasje eller nedsatt funksjon. Graden gis når bygningsdelen trenger vedlikehold eller tiltak i nær fremtid. Graden skal også brukes når delen er gammel og det er grunn til å varsle om faren for skader på grunn av alderen, eller når det er grunn til å overvåke delen spesielt på grunn av fare for større skader eller følgeskader.

Ved avvik som ikke krever umiddelbare tiltak (ingen umiddelbar kostnad) så blir TG2 markert med en lysere farge.

! TG 3

### TILSTANDSGRAD 3, TG3: STORE ELLER ALVORLIGE AVVIK

Denne tilstandsgraden brukes ved kraftige tegn på forhold som man må regne med trenger utbedring straks eller innen kort tid. Det er påvist funksjonssvikt eller sammenbrudd.

- TG IU

### IKKE UNDERSØKT/IKKE TILGJENGELIG FOR UNDERSØKELSE

Det kan være avvik/skader som ikke er avdekket.

## Hva er et anslag på utbedringskostnad?

Hva det vil koste å utbedre rom eller bygningsdeler, er et forsiktig anslag basert på nåværende kvalitet, registrert avvik og angitte tiltak i rapporten. Anslaget er gitt på generelt grunnlag og må ikke forveksles med et pristilbud fra en håndverker. Det kan foreligge avvik og tiltak som ikke kommer frem av rapporten.

Utbedringskostnad avhenger blant annet av personlige valg av og markedspris på materialer og tjenesteyter.

I rapporten skal det settes anslag for utbedringskostnad for TG3, og slikt anslag kan også gis ved TG2.



# Beskrivelse av eiendommen

## TILSTAND:

Bolig med varierende tilstand og standard. Se rapport for mer informasjon.

Det er blitt utført lite oppussing/renovering de senere år. Det meste er fra byggeår.

## BYGGEMETODE:

Det er støpt dekke i underetasje. Grunnmur antas å være av lettklinker blokker ihht. byggeår. Veggkonstruksjoner av standard trekonstruksjoner/reisverk, det er kledning på fasader. Takkonstruksjon med saltak, det er takstein som tekking.

## OPPVARMING:

- \* Elektriske varmekabler
- \* Vedovn
- \* Panelovn

## BYGGETEGNINGER, BRANNCCELLER OG KRAV FOR ROM TIL VARIG OPPHOLD:

\* Det er avvik på dette. Se egne punkter i rapport for mer informasjon.

## Enebolig m/hybeldel - Byggeår: 2003

## UTVENDIG

[Gå til side](#)

Taket ble besiktiget fra bakkenivå. Det er derfor uvisst hvilken tilstand tekking har og hvordan lufting/undertak er under takstein. Det er benyttet tekking med dobbelt krummet betongtakstein. Normal slitasje.

Takrenner, nedløp og beslag av plastbelagt stål. Overvann ledes til bakkenivå. Normal slitasje. Oppført av tradisjonelle trekonstruksjoner med liggende dobbelt falset kledning fra byggeår. Normal slitasje.

Det er ikke loft i boligen. Kott i knevegger. Ingen synlige tegn til fukt i himlinger eller i kott.

Det er montert følgende vinduer.

- \* Toppsving vinduer
- \* Fastkarm vinduer

Det ble observert vinduer av malt trevirke, med 2-lags glass fra byggeår. For det meste normal slitasje. Det er montert film e.l. på vinduer på bad 1 etg. Stedvis noe utvendig slitasje på vinduer. Dette settes for seg til TG2.

Det er montert følgende dører.

- \* Balkongdør i stue 1 etg. og på soverom 2 etg.
- \* Ytterdør i entre underetasje

Det ble observert dører av malt trevirke fra byggeår. For det meste normal slitasje. Balkongdør og beslag under balkongdør settes for seg til TG2.

Balkong med følgende utførelse, beliggenhet og størrelse:

Areal: ca. 4 m<sup>2</sup>

Adkomst fra/til: Den har adkomst fra soverom 2 etg.

Oppført i: Den er oppført i trekonstruksjoner

Høyde på rekkverk: ca. 91 cm.

Normal slitasje.

Terrasse med følgende utførelse, beliggenhet og størrelse:

Areal: ca. 23 m<sup>2</sup>

Adkomst fra/til: Den har adkomst fra stue1 etg.

Oppført i: Den er oppført i trekonstruksjoner

Høyde på rekkverk: ca. 91 cm.

## INNSENDIG

[Gå til side](#)

# Beskrivelse av eiendommen

Det er overflater av forskjellig type. For det meste normal slitasje.

Konstruksjonen er lukket, men etasjeskiller antas å være bygd opp i tradisjonelt bjelkelag i tre med bærende gulvbord eller plater, samt himlet med plater eller panel. Det er støpt plate i underetasjen.

Det ble foretatt stikkmålinger med krysslaser.

Det er målt følgende:

Avstand på ca. 2 meter = under 10 mm skjevheter

Gjennom hele rom = under 15 mm skjevheter

Ukjent om det er radonsperre og utført radonmåling på eiendommen.

Bygget ligger i et område med moderat til lav aktsomhet.

Pipestokk av lettklinker fra byggeår.

Feieluke ble observert i hall underetasjen.

Det er montert ildsted av typen peis m/innsats i stue 1 etg.

Siste dato for tilsyn: 18.11.2021

Siste dato for feiing: 11.05.2021

Det mangler ildfast plate på gulv v/feieluke. Det kan enkelt løses ved å legge fliser e.l. under feieluke når feier skal feie pipe. Dette alene settes til TG2.

Hulltaking er utført på kjøkken. Ikke observert fukt i konstruksjonen eller på overflater v/bruk av fuktmåler.

Heltre trapp fra byggeår.

Innerdører av typen malte dører.

Det er montert en skyvedørsgarderobe på ett soverom i 1 etg. Normal slitasje.

## VÅTROM

Bad ligger med tilkomst fra gang 2 etg. Det er fra byggeår.

Vegger: Flis

Himling: Malte flater

Downlights: Nei

Gulv: Flis

Varme i gulv: Ja, varmekabler

Fall på gulv mot sluk: Begrenset fall

1:100 fall på gulv i rommet: Nei

Membran oppkant v/dør og er den 15 mm:

Ukjent om det er membran oppkant

Høydeforskjell mellom topp membran v/dør og

topp slukrist: under 25 mm.

Plastsluk og synlig membran som ligger i klem i sluk. Av installasjoner finnes toalett, innebygd badekar m/dusj, skap og innredning/vask. For det meste normal slitasje. Mekanisk avtrekk (Flexit). Den styres fra bad 1 etg. Det er tilluft v/dør. Det

ble foretatt hulltaking i trapp. Ikke påvist eller observert tegn til fukt i hullet. Det ble ikke observert tegn til fukt v/bruk av fuktmåler i rommet.

Bad ligger med tilkomst fra gang 1 etg. Det er fra byggeår.

Vegger: Flis

Himling: Malte flater

Downlights: Nei

Gulv: Flis

Varme i gulv: Ja, varmekabler

Fall på gulv mot sluk: Begrenset fall

1:100 fall på gulv i rommet: Nei

1:50 fall i dusjnise: Nei

Membran oppkant v/dør og er den 15 mm: Nei

Høydeforskjell mellom topp membran v/dør og

topp slukrist: under 25 mm.

Plastsluk. Det ble observert membran i sluk, men ikke under klemring. Av installasjoner finnes toalett, dusjnise, skap og innredning/vask. Normal slitasje. Mekanisk avtrekk (Flexit). Den styres fra bad 1 etg. Det er tilluft v/dør. Det ble foretatt hulltaking på soverom. Ikke påvist eller observert tegn til fukt i hullet. Det ble ikke observert tegn til fukt v/bruk av fuktmåler i rommet.

Vaskerom ligger med tilkomst fra hall i underetasjen. Det er fra byggeår.

Vegger: Malte flater

Himling: Malte flater

Downlights: Nei

Gulv: Flis

Varme i gulv: Ja, varmekabler

Fall på gulv mot sluk: Begrenset fall og lokalt fall

1:100 fall på gulv i rommet: Nei

Membran oppkant v/dør og er den 15 mm: Nei

Høydeforskjell mellom topp membran v/dør og

topp slukrist: under 25 mm.

Plastsluk. Det ble observert membran i sluk, men ikke under klemring. Av installasjoner finnes opplegg for vaskemaskin, vv-tank og rør i rør skap. Normal slitasje. Mekanisk avtrekk (Flexit). Den styres fra bad 1 etg. Det er ikke tilluft v/dør. Det ble foretatt hulltaking i bod under trapp. Ikke påvist eller observert tegn til fukt i hullet. Det ble ikke observert tegn til fukt v/bruk av fuktmåler i rommet.

Bad/vaskerom ligger med tilkomst fra gang underetasje. Det er fra byggeår.

# Beskrivelse av eiendommen

Vegger: Flis  
Himling: Malte flater  
Downlights: Nei  
Gulv: Flis  
Varme i gulv: Ja, varmekabler  
Fall på gulv mot sluk: Begrenset fall mot nisje, stedvis flatt gulv og motfall. Vann kan renne på feil side av vegg til dusjnise  
1:100 fall på gulv i rommet: Nei  
1:50 fall i dusjnise: Ja  
Membran oppkant v/dør og er den 15 mm: Nei  
Høydeforskjell mellom topp membran v/dør og topp slukrist: under 25 mm.

Plastsluk. Det ble observert membran i sluk, men ikke under klemring. Av installasjoner finnes toalett, dusjnise, opplegg for vaskemaskin, skap og innredning/vask. For det meste normal slitasje. Elektrisk styrt vifte. Det er tilluft v/dør. Det er ikke foretatt hulltaking da det ikke er fysisk mulig pga. tilliggende konstruksjoner. Røropplegg ligger vendt mot kjøkken. Det ble ikke observert tegn til fukt v/bruk av fuktmåler i rommet.

## KJØKKEN

[Gå til side](#)

Kjøkken ligger med tilkomst fra stue i underetasjen. Kjøkken er fra byggeår.  
Gulv: Laminat  
Varme i gulv: Nei  
Vegger: Malte flater og fliser  
Himling: Malte flater  
Downlights: Nei  
Innredning/skap: MDF/spon/kryssfiner med glatte fronter  
Benkeplate: Foliert spon/MDF plate  
Merke: Ukjent

Innredningen og overflater med noe preg av overflateslitasje. Løs dør v/vifte og stedvis gliper på laminatgulv. Det er synlig rørstuss i himling, ukjent hva dette er benyttet som. Mulig det er tidligere røropplegg for sentralstøvsuger. Det ble ikke registrert fukt i typiske fuktutsatte steder som oppvaskbenk, oppvaskmaskin eller kjøleskap. Det er ikke flyttet på innredninger eller utstyr. Det er montert en vifte på kjøkken. Den har avtrekk ut av rommet.

Kjøkken ligger med tilkomst fra spisestue 1 etg. Kjøkken er fra byggeår.  
Gulv: Parkett  
Varme i gulv: Nei  
Vegger: Malte flater og fliser  
Himling: Malte flater  
Downlights: Nei  
Innredning/skap: MDF/spon/kryssfiner med profilerte fronter  
Benkeplate: Foliert spon/MDF plate  
Merke: Ukjent

Innredningen og overflater med for det meste normal overflateslitasje. Noe små merker på fronter/innredning, glipe på parkettgulv v/kjøleskap og noe knirk i gulv. Disse tingene settes alene til TG2. Det ble ikke registrert fukt i typiske fuktutsatte steder som oppvaskbenk, oppvaskmaskin eller kjøleskap. Det er ikke flyttet på innredninger eller utstyr. Det er montert en vifte på kjøkken. Den har avtrekk ut av rommet.

## TEKNISKE INSTALLASJONER

[Gå til side](#)



# Beskrivelse av eiendommen

Det er montert kobber rør og plastrør (rør i rør system) i boligen. Fordeler skap er plassert på vaskerom. Hovedkran er plassert på vaskerom. Det ble ikke utført noe besiktigelse av rør i rør skap pga. manglende tilkomst (låst). Det settes ingen TG på dette pga. manglende tilkomst. Avløpsrør av plast fra byggeår.

Det er montert naturlig avtrekk med ventiler i diverse oppholdsrom.  
HØIAX VV-tank på 200 liter fra byggeår. Den står plassert på vaskerom. Det er sluk i rommet.  
Det er montert utvendige markiser på fasade v/terrasse 1 etg. Normal slitasje.  
Det er montert tilkoblinger i vegger for sentralstøvsuger i boligen. Ikke observert hoveddel for sentralstøvsuger. Ukjent om dette kan benyttes.

El-skap:  
Plassering: Entre  
Alder: Byggeår  
Merkede kurser: Ja  
Automat sikringer: Ja  
Skru sikringer: Nei  
Hovedsikring: 50A  
Målnummer: Se bilde

Varmekabler:  
Diverse rom

Downlights:  
Nei

El-opplegg:  
Er fra byggeår

El-kontroll:  
Ukjent

TG2 settes pga: Det foreligger ikke samsvarserklæring

Brannslukningsutstyr: Ja, kjøpt nye etter befaringen  
Røykvarslere: Ja  
Sprinkelanlegg: Nei  
Brannslange: Nei  
Utstyr og varslere er ikke funksjonstestet.  
Røykvarslere er ikke tilkoblet strømmettet.

TOMTEFORHOLD

[Gå til side](#)

Byggegrunn er ikke kjent.  
Mulighet for marin leire er stor.  
Drenering og fuktsikring fra byggeår. Stedvis slitasje på isolasjon. Dette settes alene til TG2.  
Grunnmur antas å være av lettklinker blokker ihht. byggeår. For det meste normal slitasje.  
Stedvis noe avflassing, dette settes alene til TG2.  
Det er montert forstøtningsmur av trestokker/bjelker. Normal slitasje.  
Det er montert forstøtningsmur av lettklinker blokker. Normal slitasje. Bør pusses og tettes i overkant på sikt for å hindre fukt/frostskader.  
Skråning fra øst. Delvis fall inn mot bygning på en side/øvre del av tomten. Overflatevann føres for det meste bort fra bygning på utsatte områder.  
Utvendige vann- og avløpsledninger av plast. De er fra byggeår.

## Arealer

[Gå til side](#)

## Forutsetninger og vedlegg

[Gå til side](#)

## Lovlighet

[Gå til side](#)

## Enebolig m/hybeldel

- Det foreligger godkjente og byggemeldte tegninger, men de stemmer ikke med dagens bruk
- Avvik mellom tegninger og dagens planløsning.

### Underetasje:

- \* Det er laget dør til stue og soverom fra V.F/Entre, og dør mellom soverom og hall/trapp er blendet.
- \* Det er laget kjøkken hvor det er tegnet bod innenfor stue
- \* Det er laget gang i deler hvor det er tegnet hall/trapp
- \* Det er laget bod under trapp

## Garasje

- Det foreligger godkjente og byggemeldte tegninger, som stemmer med dagens bruk
- Plantegninger er sett av undertegnede takstingeniør. De stemmer med dagens planløsning/dagens bruk.



# Sammendrag av boligens tilstand

## Fordeling av tilstandsgrader



Vil du vite mer om tilstandsgrader? Se side 4.

## Anslag på utbedringskostnad

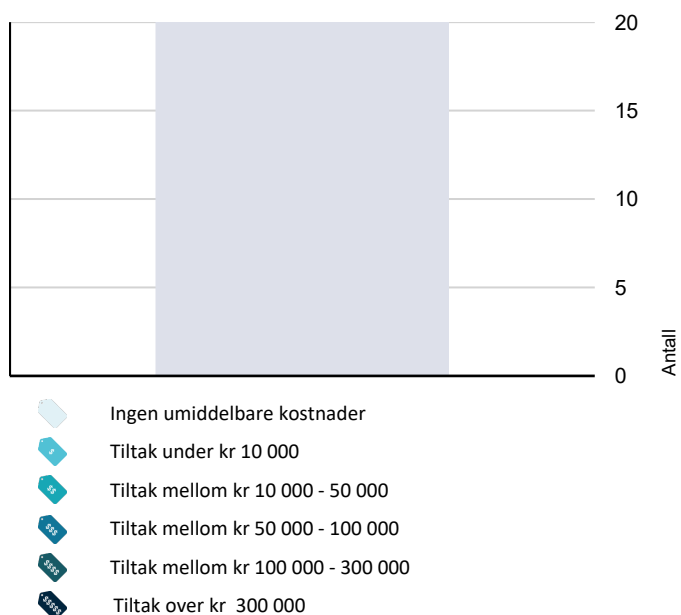

Hva er anslag på utbedringskostnad? Se side 4.

## Oppsummering av avvik

Vil du vite mer? Se på rommet eller bygningsdelen senere i rapporten.

### Enebolig m/hybeldel

#### ! TG IU KONSTRUKSJONER SOM IKKE ER UNDERSØKT

! Våtrom > Underetasje > Bad/vaskerom > Tilliggende konstruksjoner våtrom [Gå til side](#)

! Tekniske installasjoner > Vannledninger [Gå til side](#)

! Tekniske installasjoner > Andre installasjoner - 2 [Gå til side](#)

#### ! TG 2 AVVIK SOM KAN KREVE TILTAK

! Utvendig > Balkonger, terrasser og rom under balkonger - 2 [Gå til side](#)

! Våtrom > 2 Etasje > Bad > Sluk, membran og tettesjikt [Gå til side](#)

! Våtrom > 1 Etasje > Bad > Sluk, membran og tettesjikt [Gå til side](#)

! Våtrom > Underetasje > Vaskerom > Sluk, membran og tettesjikt [Gå til side](#)

! Våtrom > Underetasje > Bad/vaskerom > Overflater vegger og himling [Gå til side](#)

! Våtrom > Underetasje > Bad/vaskerom > Overflater Gulv [Gå til side](#)

! Våtrom > Underetasje > Bad/vaskerom > Sluk, membran og tettesjikt [Gå til side](#)

#### ! TG 2 AVVIK SOM IKKE KREVER UMIDDELBARE TILTAK

! Utvendig > Nedløp og beslag [Gå til side](#)

! Utvendig > Balkonger, terrasser og rom under balkonger [Gå til side](#)

! Innvendig > Overflater [Gå til side](#)

! Innvendig > Etasjeskille/gulv mot grunn [Gå til side](#)

! Innvendig > Radon [Gå til side](#)

# Sammendrag av boligens tilstand

! Innvendig > Innvendige trapper [Gå til side](#)

! Innvendig > Innvendige dører [Gå til side](#)

! Våtrom > 2 Etasje > Bad > Overflater vegger og himling [Gå til side](#)

! Våtrom > 2 Etasje > Bad > Overflater Gulv [Gå til side](#)

! Våtrom > 1 Etasje > Bad > Overflater vegger og himling [Gå til side](#)

! Våtrom > 1 Etasje > Bad > Overflater Gulv [Gå til side](#)

! Våtrom > Underetasje > Vaskerom > Overflater vegger og himling [Gå til side](#)

! Våtrom > Underetasje > Vaskerom > Overflater Gulv [Gå til side](#)

! Våtrom > Underetasje > Vaskerom > Ventilasjon [Gå til side](#)

! Kjøkken > Underetasje > Kjøkken > Overflater og innredning [Gå til side](#)

! Kjøkken > Underetasje > Kjøkken > Avtrekk [Gå til side](#)

! Kjøkken > 1 Etasje > Kjøkken > Avtrekk [Gå til side](#)

! Tekniske installasjoner > Varmtvannstank [Gå til side](#)

! Tekniske installasjoner > Elektrisk anlegg [Gå til side](#)

! Tomteforhold > Terrengforhold [Gå til side](#)

# Tilstandsrapport

## ENEBOLIG M/HYBELDEL



**Byggeår**  
2003

**Kommentar**  
Informasjon fra  
matrikkel/bygningsopplysninger  
Larvik kommune

**Anvendelse**  
Enebolig m/hybeldel

**Standard**  
Bolig med varierende standard. Se nærmere beskrivelse under konstruksjoner.

**Vedlikehold**  
Bolig med varierende vedlikehold. Se nærmere beskrivelse under konstruksjoner.

## UTVENDIG

### Taktekking

*Punktet må sees i sammenheng med Takkonstruksjon/Loft*

Taket ble besiktiget fra bakkenivå. Det er derfor uvisst hvilken tilstand tekking har og hvordan lufting/undertak er under takstein. Det er benyttet tekking med dobbelt krummet betongtakstein. Normal slitasje.

### Nedløp og beslag

Takrenner, nedløp og beslag av plastbelagt stål. Overvann ledes til bakkenivå. Normal slitasje.

#### Vurdering av avvik:

- Det mangler snøfangere på hele eller deler av taket, men det var ikke krav om dette på byggemeldingstidspunktet.

#### Konsekvens/tiltak

- Det er ikke krav om utbedring opp til dagens krav.

**Kostnadsestimat: Ingen umiddelbar kostnad**

### Veggkonstruksjon

Oppført av tradisjonelle trekonstruksjoner med liggende dobbelt falset kledning fra byggeår. Normal slitasje.

Det gjøres oppmerksom på at vurderinger av fasader er foretatt fra bakkenivå, og det må sies at det kun ble utført en begrenset kontroll m/stikktakninger på befaringdagen. Konstruksjonen er ikke kontrollert.

### Takkonstruksjon/Loft

*Punktet må sees i sammenheng med Taktekking*

Det er ikke loft i boligen. Kott i knevegger. Ingen synlige tegn til fukt i himlinger eller i kott.



Kott

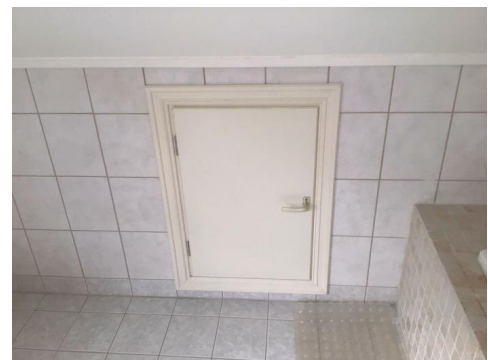

Kott

### Vinduer

Det er utført stikktakninger på vinduer ihht. lukkemekanisme, slitasje, fukt og annen form for skader.

Det er montert følgende vinduer.

- \* Toppsving vinduer
- \* Fastkarm vinduer

Det ble observert vinduer av malt trevirke, med 2-lags glass fra byggeår. For det meste normal slitasje. Det er montert film e.l. på vinduer på bad 1 etg. Stedvis noe utvendig slitasje på vinduer. Dette settes for seg til TG2.

# Tilstandsrapport



Bad 1 etg.



Bad 1 etg.

## TG 1 Dører

Det er utført stikktakninger på dører ihht. lukkemekanisme, slitasje, fukt og annen form for skader.

Det er montert følgende dører.

\* Balkongdør i stue 1 etg. og på soverom 2 etg.

\* Ytterdør i entre underetasje

Det ble observert dører av malt trevirke fra byggeår. For det meste normal slitasje. Balkongdør og beslag under balkongdør settes for seg til TG2.



løst beslag under balkongdør 2 etg.



merke på balkongdør 2 etg.



fuktskade på balkongdør 2 etg.

## TG 2 Balkonger, terrasser og rom under balkonger

Balkong med følgende utførelse, beliggenhet og størrelse:

Areal: ca. 4 m<sup>2</sup>

Adkomst fra/til: Den har adkomst fra soverom 2 etg.

Oppført i: Den er oppført i trekonstruksjoner

Høyde på rekkverk: ca. 91 cm.

Normal slitasje.

### Vurdering av avvik:

- Rekkverket er for lavt i forhold til dagens krav til rekkverkshøyder.

### Konsekvens/tiltak

- Det er ikke krav om utbedring av rekkverkshøyde opp til dagens forskriftskrav.

**Kostnadsestimat: Ingen umiddelbar kostnad**

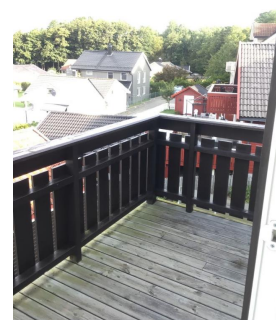

# Tilstandsrapport



## Balkonger, terrasser og rom under balkonger - 2

Terrasse med følgende utførelse, beliggenhet og størrelse:

Areal: ca. 23 m<sup>2</sup>

Adkomst fra/til: Den har adkomst fra stue1 etg.

Oppført i: Den er oppført i trekonstruksjoner

Høyde på rekkverk: ca. 91 cm.

### Vurdering av avvik:

- Rekkverket er for lavt i forhold til dagens krav til rekkverkshøyder.
- Det er påvist andre avvik:
- Konstruksjonene har skjevheter.

Noe slitasje

Noe skjevheter på rekkverk

### Konsekvens/tiltak

- Det må foretas tiltak for å lukke avviket.
- Lokal utbedring må utføres.
- Det er ikke krav om utbedring av rekkverkshøyde opp til dagens forskriftskrav.



## INNVENDIG

### Overflater

Dette punktet beskriver de rom som ikke er nevnt i egne punkt (f.eks. stue, soverom, entre, gang osv.)

Innvendige overflater er kontrollert med de begrensninger et møblert hjem medfører. Det er ikke flyttet på innredninger, faste installasjoner eller lagrede gjenstander.

Det er overflater av forskjellig type. For det meste normal slitasje.

### Vurdering av avvik:

- Det er påvist andre avvik:

Stedvis kvistgulning på panel

Stedvis noe slitasje/merker vegger/gulv

### Konsekvens/tiltak

- Det må foretas tiltak for å lukke avviket.

Vedlikehold og oppussing

**Kostnadsestimat: Ingen umiddelbar kostnad**

### Etasjeskille/gulv mot grunn

Konstruksjonen er lukket, men etasjeskiller antas å være bygd opp i tradisjonelt bjelkelag i tre med bærende gulvbord eller plater, samt himlet med plater eller panel. Det er støpt plate i underetasjen.

Det ble foretatt stikkmålinger med krysslaser.

Det er målt følgende:

Avstand på ca. 2 meter = under 10 mm skjevheter

Gjennom hele rom = under 15 mm skjevheter

### Vurdering av avvik:

- Det er påvist andre avvik:

Noe knirk i 1 etg. (spesielt kjøkken, spisestue, stue)

### Konsekvens/tiltak

- Det må foretas tiltak for å lukke avviket.

Utbedre knirk

**Kostnadsestimat: Ingen umiddelbar kostnad**

### Radon



# Tilstandsrapport

Ukjent om det er radonsperre og utført radonmåling på eiendommen.  
Bygget ligger i et område med moderat til lav aktsomhet.

## Vurdering av avvik:

- Det er påvist andre avvik:

Ukjent om det er radonsperre og utført radonmåling på eiendommen.

## Konsekvens/tiltak

- Det må foretas tiltak for å lukke avviket.

Innhente dokumentasjon eller utfør radonmåling

**Kostnadsestimat: Ingen umiddelbar kostnad**

## TG 1 Pipe og ildsted

Pipestokk av lettklinker fra byggeår.

Feieluke ble observert i hall underetasje.

Det er montert ildsted av typen peis m/innsats i stue 1 etg.

Siste dato for tilsyn: 18.11.2021

Siste dato for feiing: 11.05.2021

Det mangler ildfast plate på gulv v/feieluke. Det kan enkelt løses ved å legge fliser e.l. under feieluke når feier skal feie pipe. Dette alene settes til TG2.



## TG 1 Rom Under Terreng

*Punktet må sees i sammenheng med 'Drenering'*

Hulltaking er utført på kjøkken. Ikke observert fukt i konstruksjonen eller på overflater v/bruk av fuktmåler.



## TG 2 Innvendige trapper

Heltre trapp fra byggeår.

## Vurdering av avvik:

- Det er påvist andre avvik:

Noe slitasje i trinn og på rekkverk

## Konsekvens/tiltak

- Det må foretas tiltak for å lukke avviket.

Vedlikehold

**Kostnadsestimat: Ingen umiddelbar kostnad**



## TG 2 Innvendige dører

Innerdører av typen malte dører.

## Vurdering av avvik:

- Det er påvist avvik som tilsier at det bør foretas tiltak på enkelte dører.
- Det er påvist andre avvik:

Noe slitasje

## Konsekvens/tiltak

- Enkelte dører må justeres.
- Det må foretas tiltak for å lukke avviket.

Vedlikehold

**Kostnadsestimat: Ingen umiddelbar kostnad**

## TG 1 Andre innvendige forhold

# Tilstandsrapport

Det er montert en skyvedørgarderobe på ett soverom i 1 etg. Normal slitasje.

## VÅTROM

### 2 ETASJE > BAD

#### Generell

Bad ligger med tilkomst fra gang 2 etg. Det er fra byggeår.



### 2 ETASJE > BAD

#### TG 2 Overflater vegger og himling

Vegger: Flis  
Himling: Malte flater  
Downlights: Nei

Noe små hull på vegg.

#### Vurdering av avvik:

- Det er påvist sprekker i fliser.
- Det er påvist andre avvik:

TG2 settes ut fra alder.

#### Konsekvens/tiltak

- Våtrommet fungerer med dette avviket.
- Fliser må skiftes.
- Det må foretas tiltak for å lukke avviket.

Tette små hull

Bad fungerer som det er i dag. Det bør påregnes oppussing på sikt pga. TG.

**Kostnadsestimat: Ingen umiddelbar kostnad**



Sprekk



Små hull

### 2 ETASJE > BAD

#### TG 2 Overflater Gulv

Gulv: Flis  
Varme i gulv: Ja, varmekabler  
Fall på gulv mot sluk: Begrenset fall  
1:100 fall på gulv i rommet: Nei  
Membran oppkant v/dør og er den 15 mm: Ukjent om det er membran oppkant  
Høydeforskjell mellom topp membran v/dør og topp slukrist: under 25 mm.  
Slitasje: Noe små merker på noen fliser

#### Vurdering av avvik:

- Det er påvist at høydeforskjell fra topp slukrist til gulv/synlig topp membran ved dørterskel er mindre enn 25 mm.
- Det er påvist avvik i fallforhold til sluk i forhold til krav i forskrift på byggetidspunktet.

#### Konsekvens/tiltak

- Det må foretas utbedring av fallforhold.

**Kostnadsestimat: Ingen umiddelbar kostnad**

### 2 ETASJE > BAD

#### TG 2 Sluk, membran og tettesjikt



# Tilstandsrapport

Plastsluk og synlig membran som ligger i klem i sluk.

## Vurdering av avvik:

- Mer enn halvparten av forventet brukstid er passert på membranløsningen.
- Mer enn halvparten av forventet brukstid er passert på slukløsningen.
- Det er påvist andre avvik:

Det er ikke påsmurt membran i sluk

## Konsekvens/tiltak

- Det må foretas tiltak for å lukke avviket.
- Sluket må sjekkes og rengjøres jevnlig.
- Overvåk tilstanden jevnlig. For å få tilstandsgrad 0 eller 1 må slukløsningen skiftes ut og sannsynligvis må også membransjiktet skiftes/utbedres. Det er imidlertid vanskelig å si noe om tidspunktet for når dette er nødvendig.



2 ETASJE > BAD

## TG 1 Sanitærutstyr og innredning

Av installasjoner finnes toalett, innebygd badekar m/dusj, skap og innredning/vask. For det meste normal slitasje.

2 ETASJE > BAD

## TG 1 Ventilasjon

Mekanisk avtrekk (Flexit). Den styres fra bad 1 etg. Det er tilluft v/dør.

2 ETASJE > BAD

## TG 1 Tilliggende konstruksjoner våtrom

Det ble foretatt hulltaking i trapp. Ikke påvist eller observert tegn til fukt i hullet. Det ble ikke observert tegn til fukt v/bruk av fuktmåler i rommet.



1 ETASJE > BAD

## Generell

Bad ligger med tilkomst fra gang 1 etg. Det er fra byggeår.



1 ETASJE > BAD

## TG 2 Overflater vegger og himling

Vegger: Flis  
Himling: Malte flater  
Downlights: Nei

Normal slitasje.

## Vurdering av avvik:

- Det er påvist andre avvik:

TG2 settes ut fra alder.

# Tilstandsrapport

## Konsekvens/tiltak

- Det må foretas tiltak for å lukke avviket.

Bad fungerer som det er i dag. Det bør påregnes oppussing på sikt pga. TG.

**Kostnadsestimat: Ingen umiddelbar kostnad**

## 1 ETASJE > BAD

### ! TG 2 Overflater Gulv

Gulv: Flis

Varme i gulv: Ja, varmekabler

Fall på gulv mot sluk: Begrenset fall

1:100 fall på gulv i rommet: Nei

1:50 fall i dusjnisse: Nei

Membran oppkant v/dør og er den 15 mm: Nei

Høydeforskjell mellom topp membran v/dør og topp slukrist: under 25 mm.

Slitasje: Normal

## Vurdering av avvik:

- Det er påvist at høydeforskjell fra topp slukrist til gulv/synlig topp membran ved dørterskel er mindre enn 25 mm.
- Det er påvist avvik i fallforhold til sluk i forhold til krav i forskrift på byggetidspunktet.

## Konsekvens/tiltak

- Det må foretas utbedring av fallforhold.

**Kostnadsestimat: Ingen umiddelbar kostnad**

## 1 ETASJE > BAD

### ! TG 2 Sluk, membran og tettesjikt

Plastsluk. Det ble observert membran i sluk, men ikke under klemring.

## Vurdering av avvik:

- Det er rundt sluk påvist en ikke-fagmessig utførelse av membran/tettesjikt/klemring.
- Mer enn halvparten av forventet brukstid er passert på membranløsningen.
- Mer enn halvparten av forventet brukstid er passert på slukløsningen.

## Konsekvens/tiltak

- Sluket må sjekkes og rengjøres jevnlig.
- Overvåk tilstanden jevnlig. For å få tilstandsgrad 0 eller 1 må slukløsningen skiftes ut og sannsynligvis må også membransjiktet skiftes/utbedres. Det er imidlertid vanskelig å si noe om tidspunktet for når dette er nødvendig.



## 1 ETASJE > BAD

### ! TG 1 Sanitærutstyr og innredning

Av installasjoner finnes toalett, dusjnisse, skap og innredning/vask. Normal slitasje.

## 1 ETASJE > BAD

### ! TG 1 Ventilasjon

Mekanisk avtrekk (Flexit). Den styres fra bad 1 etg. Det er tilluft v/dør.



Styres fra denne

## 1 ETASJE > BAD

### ! TG 1 Tilliggende konstruksjoner våtrom

Det ble foretatt hulltaking på soverom. Ikke påvist eller observert tegn til fukt i hullet. Det ble ikke observert tegn til fukt v/bruk av fuktmåler i rommet.

# Tilstandsrapport



## UNDERETASJE > VASKEROM

### Generell

Vaskerom ligger med tilkomst fra hall i underetasjen. Det er fra byggeår.



## UNDERETASJE > VASKEROM

### TG 2 Overflater vegger og himling

Vegger: Malte flater  
Himling: Malte flater  
Downlights: Nei

Noe små merker/hull på vegger.

#### Vurdering av avvik:

- Det er påvist andre avvik:

TG2 settes ut fra alder.

#### Konsekvens/tiltak

- Det må foretas tiltak for å lukke avviket.

Tette små hull

Vaskerom fungerer som det er i dag. Det bør påregnes oppussing på sikt pga. TG.

**Kostnadsestimat: Ingen umiddelbar kostnad**

## UNDERETASJE > VASKEROM

### TG 2 Overflater Gulv

Gulv: Flis

Varme i gulv: Ja, varmekabler

Fall på gulv mot sluk: Begrenset fall og lokalt fall

1:100 fall på gulv i rommet: Nei

Membran oppkant v/dør og er den 15 mm: Nei

Høydeforskjell mellom topp membran v/dør og topp slukrist: under 25 mm.

Slitasje: Normal

#### Vurdering av avvik:

- Det er påvist at høydeforskjell fra topp slukrist til gulv/synlig topp membran ved dørterskel er mindre enn 25 mm.
- Det er påvist avvik i fallforhold til sluk i forhold til krav i forskrift på byggetidspunktet.

#### Konsekvens/tiltak

- Det må foretas utbedring av fallforhold.

**Kostnadsestimat: Ingen umiddelbar kostnad**

## UNDERETASJE > VASKEROM

### TG 2 Sluk, membran og tettesjikt

Plastsluk. Det ble observert membran i sluk, men ikke under klemring.

#### Vurdering av avvik:

- Det er rundt sluk påvist en ikke-fagmessig utførelse av membran/tettesjikt/klemring.
- Mer enn halvparten av forventet brukstid er passert på membranløsningen.
- Mer enn halvparten av forventet brukstid er passert på slukløsningen.

#### Konsekvens/tiltak

- Sluket må sjekkes og rengjøres jevnlig.
- Overvåk tilstanden jevnlig. For å få tilstandsgrad 0 eller 1 må slukløsningen skiftes ut og sannsynligvis må også membransjiktet skiftes/utbedres. Det er imidlertid vanskelig å si noe om tidspunktet for når dette er nødvendig.



## UNDERETASJE > VASKEROM

### TG 1 Sanitærutstyr og innredning

Av installasjoner finnes opplegg for vaskemaskin, vv-tank og rør i rør skap. Normal slitasje.

# Tilstandsrapport

## UNDERETASJE > VASKEROM

### TG 2 Ventilasjon

Mekanisk avtrekk (Flexit). Den styres fra bad 1 etg. Det er ikke tilluft v/dør.

#### Vurdering av avvik:

- Våtrommet mangler tilluftsventilering, f.eks. spalte/ventil ved dør.

#### Konsekvens/tiltak

- Det bør etableres tilfredsstillende tilluft til våtrom f.eks. luftespalte ved dør e.l.

**Kostnadsestimat: Ingen umiddelbar kostnad**

## UNDERETASJE > VASKEROM

### TG 1 Tilliggende konstruksjoner våtrom

Det ble foretatt hulltaking i bod under trapp. Ikke påvist eller observert tegn til fukt i hullet. Det ble ikke observert tegn til fukt v/bruk av fuktmåler i rommet.



## UNDERETASJE > BAD/VASKEROM

### Generell

Bad/vaskerom ligger med tilkomst fra gang underetasje. Det er fra byggeår.

## UNDERETASJE > BAD/VASKEROM

### TG 2 Overflater vegger og himling

Vegger: Flis  
Himling: Malte flater  
Downlights: Nei

#### Vurdering av avvik:

- Det er påvist sprekker i fliser.
- Det er påvist andre avvik:

Sprukket flis v/lysbyrter  
Skadet flis i nisje (øverst)  
TG2 settes ut fra alder.

#### Konsekvens/tiltak

- Det må foretas tiltak for å lukke avviket.

Bad/vaskerom fungerer som det er i dag. Det bør påregnes oppussing på sikt pga. TG.



Sprukket flis



Skadet flis

## UNDERETASJE > BAD/VASKEROM

### TG 2 Overflater Gulv

Gulv: Flis

Varmer i gulv: Ja, varmekabler

Fall på gulv mot sluk: Begrenset fall mot nisje, stedvis flatt gulv og motfall. Vann kan renne på feil side av vegg til dusjnisse

1:100 fall på gulv i rommet: Nei

1:50 fall i dusjnisse: Ja

Membran oppkant v/dør og er den 15 mm: Nei

Høydeforskjell mellom topp membran v/dør og topp slukrist: under 25 mm.

Slitasje: Normal

#### Vurdering av avvik:

- Det er mulighet for at det kan forekomme vannlekkasje på våtrommet hvor vann ikke vil gå til sluk.
- Det er påvist at høydeforskjell fra topp slukrist til gulv/synlig topp membran ved dørterskel er mindre enn 25 mm.
- Det er påvist avvik i fallforhold til sluk i forhold til krav i forskrift på byggetidspunktet.

#### Konsekvens/tiltak

- Det bør etableres avrenning inn til sluk for hele våtrommet.
- Det må foretas utbedring av fallforhold.

## UNDERETASJE > BAD/VASKEROM



# Tilstandsrapport

## TG 2 Sluk, membran og tettesjikt

Plastsluk. Det ble observert membran i sluk, men ikke under klemring.

### Vurdering av avvik:

- Det er rundt sluk påvist en ikke-fagmessig utførelse av membran/tettesjikt/klemring.
- Mer enn halvparten av forventet brukstid er passert på membranløsningen.
- Mer enn halvparten av forventet brukstid er passert på slukløsningen.

### Konsekvens/tiltak

- Sluket må sjekkes og rengjøres jevnlig.
- Overvåk tilstanden jevnlig. For å få tilstandsgrad 0 eller 1 må slukløsningen skiftes ut og sannsynligvis må også membransjiktet skiftes/utbedres. Det er imidlertid vanskelig å si noe om tidspunktet for når dette er nødvendig.



## UNDERETASJE > BAD/VASKEROM

### TG 1 Sanitærutstyr og innredning

Av installasjoner finnes toalett, dusjnisse, opplegg for vaskemaskin, skap og innredning/vask. For det meste normal slitasje.

## UNDERETASJE > BAD/VASKEROM

### TG 1 Ventilasjon

Elektrisk styrt vifte. Det er tilluft v/dør.

## UNDERETASJE > BAD/VASKEROM

### TG IU Tilliggende konstruksjoner våtrom

Det er ikke foretatt hulltaking da det ikke er fysisk mulig pga. tilliggende konstruksjoner. Rørapplegg ligger vendt mot kjøkken. Det ble ikke observert tegn til fukt v/bruk av fuktmåler i rommet.

## KJØKKEN

## UNDERETASJE > KJØKKEN

### TG 2 Overflater og innredning

Kjøkken ligger med tilkomst fra stue i underetasjen. Kjøkken er fra byggeår.

Gulv: Laminat

Varme i gulv: Nei

Vegger: Malte flater og fliser

Himling: Malte flater

Downlights: Nei

Innredning/skap: MDF/spon/kryssfiner med glatte fronter

Benkeplate: Foliert spon/MDF plate

Merke: Ukjent

Innredningen og overflater med noe preg av overflateslitasje. Løs dør v/vifte og stedvis gliper på laminatgulv. Det er synlig rørstuss i himling, ukjent hva dette er benyttet som. Mulig det er tidligere rørapplegg for sentralstøvsuger. Det ble ikke registrert fukt i typiske fuktutsatte steder som oppvaskbenk, oppvaskmaskin eller kjøleskap. Det er ikke flyttet på innredninger eller utstyr.

### Vurdering av avvik:

- Det er påvist skader på overflater/kjøkkeninnredning utover normal slitasjegrad.

### Konsekvens/tiltak

- Det må påregnes lokal utbedring/utskifting.

**Kostnadsestimat: Ingen umiddelbar kostnad**



## UNDERETASJE > KJØKKEN

### TG 2 Avtrekk

Det er montert en vifte på kjøkken. Den har avtrekk ut av rommet.

### Vurdering av avvik:

- Det er påvist andre avvik:

Slitasje

### Konsekvens/tiltak

- Det må foretas tiltak for å lukke avviket.

Vedlikehold

**Kostnadsestimat: Ingen umiddelbar kostnad**

# Tilstandsrapport



## 1 ETASJE > KJØKKEN

### TG 1 Overflater og innredning

Kjøkkenet ligger med tilkomst fra spisestue 1 etg. Kjøkkenet er fra byggeår.

Gulv: Parkett  
Varme i gulv: Nei  
Vegger: Malte flater og fliser  
Himling: Malte flater  
Downlights: Nei  
Innredning/skap: MDF/spon/kryssfiner med profilerte fronter  
Benkeplate: Foliert spon/MDF plate  
Merke: Ukjent

Innredningen og overflater med for det meste normal overflateslitasje. Noe små merker på fronter/innredning, glipe på parkettgulv v/kjøleskap og noe knirk i gulv. Disse tingene settes alene til TG2. Det ble ikke registrert fukt i typiske fuktutsatte steder som oppvaskbenk, oppvaskmaskin eller kjøleskap. Det er ikke flyttet på innredninger eller utstyr.

## 1 ETASJE > KJØKKEN

### TG 2 Avtrekk

Det er montert en vifte på kjøkkenet. Den har avtrekk ut av rommet.

#### Vurdering av avvik:

- Det er påvist andre avvik:

Noe slitasje

#### Konsekvens/tiltak

- Det må foretas tiltak for å lukke avviket.

Vedlikehold

**Kostnadsestimat: Ingen umiddelbar kostnad**

## TEKNISKE INSTALLASJONER

### TG IU Vannledninger

Det er montert kobber rør og plastrør (rør i rør system) i boligen. Fordeler skap er plassert på vaskerom. Hovedkran er plassert på vaskerom. Det ble ikke utført noe besiktigelse av rør i rør skap pga. manglende tilkomst (låst). Det settes ingen TG på dette pga. manglende tilkomst.

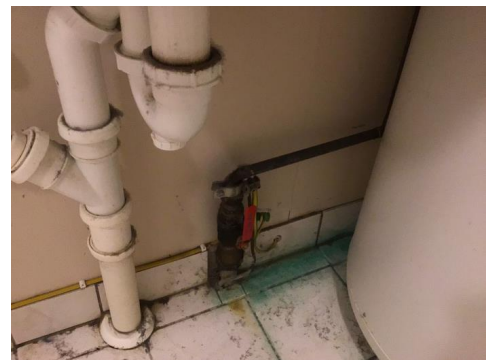

### TG 1 Avløpsrør

Avløpsrør av plast fra byggeår.

### TG 1 Ventilasjon

Det er montert naturlig avtrekk med ventiler i diverse oppholdsrom.

### TG 2 Varmtvannstank

HØIAX VV-tank på 200 liter fra byggeår. Den står plassert på vaskerom. Det er sluk i rommet.

#### Vurdering av avvik:

- Det er ikke påvist tilfredsstillende el-tilkobling av varmtvannstank iht. gjeldende forskrift.
- Det er påvist at varmtvannstank er over 20 år

Varmvannstanken er koblet i stikkontakt etter de krav som gjaldt da tanken var ny. Dagens krav, som er skjerpet på grunn av brannrisiko, er at varmtvannstanken må tilkobles direkte til det elektriske anlegget.

**Konsekvens/tiltak**

# Tilstandsrapport

- Det er ikke behov for utbedringstiltak siden tanken fungerer i dag, men ut ifra alder kan skader plutselig oppstå på eldre tanker.

**Kostnadsestimat: Ingen umiddelbar kostnad**



## TG 1 Andre installasjoner

Det er montert utvendige markiser på fasade v/terrasse 1 etg. Normal slitasje.



## TG IU Andre installasjoner - 2

Det er montert tilkoblinger i vegger for sentralstøvsuger i boligen. Ikke observert hoveddel for sentralstøvsuger. Ukjent om dette kan benyttes.

## TG 2 Elektrisk anlegg

*Dette er en forenklet kontroll begrenset til de spørsmål og undersøkelser som forskrift til avhendingslova (tryggere bolighandel) § 2-18 inneholder. Dette kan ikke sammenlignes med en kontroll utført av offentlig myndighet (Det lokale eltilsyn) eller registrert elektrovirksomhet, og en bygningssakkyndig har verken kompetanse eller lov til å foreta en slik kontroll.*

*Tilstandsgraden er vurdert ut fra den forenklete og begrensede kontrollen som forskriften inneholder. El-anlegget kan ha feil og mangler som en slik forenklet undersøkelse ikke vil avdekke. Vær derfor oppmerksom på denne risikoen, og søk videre veiledning eller få en fullstendig kontroll utført av registrert elektrovirksomhet.*

El-skap:

Plassering: Entre

Alder: Byggeår

Merkede kurser: Ja

Automat sikringer: Ja

Skru sikringer: Nei

Hovedsikring: 50A

Målernummer: Se bilde

Varmekabler:

Diverse rom

Downlights:

Nei

El-opplegg:

Er fra byggeår

El-kontroll:

Ukjent

TG2 settes pga: Det foreligger ikke samsvarserklæring

1. Foreligger det eltilsynsrapport de siste 5 år, og det er ikke foretatt arbeid på anlegget etter denne, utenom retting av eventuelle avvik i eltilsynsrapport (dvs en el-tilsynsrapport uten avvik)?  
**Nei**

### Spørsmål til eier

2. Når ble det elektriske anlegget installert eller sist gang totalt rehabilitert (årstall)? Med totalt rehabilitert menes fullstendig utskiftet anlegg fra inntakssikring og videre.  
**200**
3. Er alle elektriske arbeider/anlegg i boligen utført av en registrert elektroinstallasjonsvirksomhet?  
**Ukjent**
4. Er det elektriske anlegget utført eller er det foretatt tilleggsarbeider på det elektriske anlegget etter 1.1.1999?  
**Ja**  
Eksisterer det samsvarserklæring?  
**Ukjent**
5. Foreligger det kontrollrapport fra offentlig myndighet – Det Lokale Eltilsyn (DLE) eller eventuelt andre tilsvarende kontrollinstanser med avvik som ikke er utbedret eller kontrollen er over 5 år?  
**Nei**
6. Forekommer det ofte at sikringene løses ut?



# Tilstandsrapport

## Ukjent

7. Har det vært brann, branntilløp eller varmgang (for eksempel termiske skader på deksler, kontaktpunkter eller lignende) i boligens elektriske anlegg?

**Ukjent**

## Generelt om anlegget

8. Er det tegn til at det har vært termiske skader (tegn på varmgang) på kabler, brytere, downlights, stikkontakter og elektrisk utstyr? Sjekk samtidig tilstanden på elektrisk tilkobling av varmtvannsbereder, jamfør eget punkt under varmtvannstank

**Nei**

9. Er der synlig defekter på kabler eller er disse ikke tilstrekkelig festet?

**Nei**

## Inntak og sikringsskap

10. Er det tegn på at kabelinnføringer og hull i inntak og sikringsskap ikke er tette, så langt dette er mulig å sjekke uten å fjerne kapslinger?

**Nei**

11. Finnes det kursfortegnelse, og er den i samsvar med antall sikringer?

**Ja**

12. Foreta en helhetsvurdering av det elektriske anlegget, dets alder, allmenne tilstand og fare for liv og helse. Bør det elektriske anlegget ha en utvidet el-kontroll?

**Nei**

**Kostnadsestimat: Ingen umiddelbar kostnad**

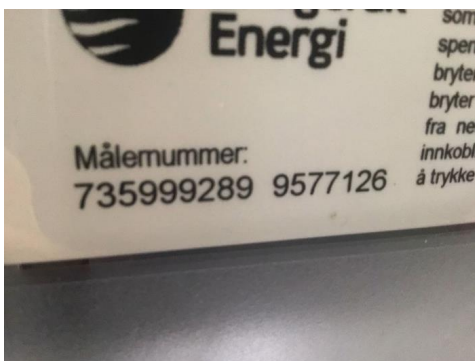

## ! TG 0 Branntekniske forhold

*Dette er en forenklet kontroll begrenset til de spørsmål som fremkommer under. Tilstandsgraden er basert på retningslinjer til disse spørsmålene i bransjestandarden NS3600. Dette kan ikke sammenlignes med en fullstendig kontroll av branntekniske forhold av offentlig myndighet, eller en vurdering av boligens branntekniske forhold eller prosjektering fra en rådgiver med spesialkompetanse. En bygningssakkyndig har verken kompetanse til å gi slik veiledning eller lov til å foreta en slik kontroll.*

*Tilstandsgraden er vurdert ut fra den forenklete og begrensede kontrollen. Det kan være feil og mangler om branntekniske forhold som en slik forenklet undersøkelse ikke vil avdekke. Vær derfor oppmerksom på denne risikoen, og søk videre veiledning eller rådgivning.*

Brannslukningsutstyr: Ja, kjøpt nye etter befaringen

Røykvarslere: Ja

Sprinkelanlegg: Nei

Brannslange: Nei

Utstyr og varslere er ikke funksjonstestet.

Røykvarslere er ikke tilkoblet strømmettet.

1. Er det mangler for brannslukningsutstyr i boligen iht. forskriftskrav på søknadstidspunktet, men minst Byggeforskrift 1985?  
**Nei**
2. Er det skader på brannslukningsutstyr eller er apparatet eldre enn 10 år?  
**Nei**
3. Er det mangler på røykvarslere i boligen iht. forskriftskrav på søknadstidspunktet, men minst Byggeforskrift 1985?  
**Nei**
4. Er det skader på røykvarslere?  
**Nei**

## TOMTEFORHOLD

### Byggegrunn

Byggegrunn er ikke kjent.

Mulighet for marin leire er stor.

### ! TG 1 Drenering

*Punktet må sees i sammenheng 'Rom under terreng'*

Drenering og fuktsikring fra byggeår. Stedvis slitasje på isolasjon. Dette settes alene til TG2.

# Tilstandsrapport



Slitasje

## Grunnmur og fundamenter

Grunnmur antas å være av lettklinker blokker ihht. byggeår. For det meste normal slitasje. Stedvis noe avflassing, dette settes alene til TG2.



avflassing/slitasje



avflassing/slitasje

## Forstøtningsmurer

Det er montert forstøtningsmur av trestokker/bjelker. Normal slitasje.



## Forstøtningsmurer - 2

Det er montert forstøtningsmur av lettklinker blokker. Normal slitasje. Bør pusses og tettes i overkant på sikt for å hindre fukt/frostskader.



## Terrengforhold

Skråning fra øst. Delvis fall inn mot bygning på en side/øvre del av tomten. Overflatevann føres for det meste bort fra bygning på utsatte områder.

### Vurdering av avvik:

- Det er påvist dårlig fall eller flatt terreng inn mot grunnmur og dermed muligheter for større vannansamlinger.

### Konsekvens/tiltak

- Det bør foretas terrengjusteringer.

**Kostnadsestimat: Ingen umiddelbar kostnad**

# Tilstandsrapport



## T6.1 Utvendige vann- og avløpsledninger

Utvendige vann- og avløpsledninger av plast. De er fra byggeår.

# Bygninger på eiendommen

## Garasje



### Anvendelse

Dobbel garasje

### Byggeår

2001

### Kommentar

Informasjon fra  
matrikkel/bygningsopplysninger Larvik  
kommune

### Standard

Bygning med varierende standard. Se nærmere beskrivelse under  
konstruksjoner.

### Vedlikehold

Bygning med varierende vedlikehold. Se nærmere beskrivelse under  
konstruksjoner.

### Beskrivelse

Det er oppført en dobbel garasje på ca. 33 m<sup>2</sup> på tomten. Det er støpt plate på grunn. Oppført i trekonstruksjoner og med liggende kledning på fasader. Det er takstein som takteking. Det er montert aluminium/stål leddporter m/elektrisk portåpner. For det meste normal slitasje. En liten skade/slitasje på list v/port. Det bør monteres snøfangere på sikt.



# Arealer, byggetegninger og brannceller

Standard gjeldende fra 01.01.2024

Arealmålinger og arealoppsett er basert på Norsk standard 3940:2023 Areal- og volum-beregninger av bygninger. Arealet gjelder for tidspunktet da boligen ble målt

## Hva er måleverdig areal?

Arealet i rommet må ha minst 1,90 m fri høyde over gulvet og minst bredde på 0,60 m. Et loft med skråtak vil for eksempel bare få registrert målbart areal der høyden er minst 1,90 m og bredden minst 0,60 m. Rommet må ha dør eller luke, og gangbart gulv.

## Hva er bruksareal?

**BRA = BRA-i + BRA-e + BRA-b**

Bruksarealet for bygningen er bruttoarealet minus arealet som opptas av yttervegger.



Carport og/eller garasjeplass i felles garasjeanlegg er ikke måleverdig areal

Internt bruksareal (BRA-i)	Arealet innenfor boenheten(e)
Ekstern bruksareal (BRA-e)	Arealet av alle rom utenfor boenheten(e) og som tilhører denne, slik som for eksempel bod
Innglasset balkong mv (BRA-b)	Arealet av innglasset balkong, veranda eller altan når denne er tilknyttet boenheten(e)
Terrasse- og balkongareal (TBA)	Arealet av terrasser, åpne balkonger og åpen altan tilknyttet boenheten(e)

Gulvareal (GUA)

Er sum av BRA (bruksareal) og ALH (areal med lav takhøyde).

Areal med lav takhøyde (ALH) er ikke måleverdig areal, som skyldes skråtak og lav himlingshøyde.

GUA kan opplyses i markedsføring der det er aktuelt for den konkrete boligen og kun sammen med BRA-i, for eksempel der gulvflaten har en verdi og har funksjon ved møblering og bruk av rommene. Ikke innredet areal som kaldloft, måles og oppgis normalt ikke.

## Arealet kan ikke alltid fastsettes nøyaktig

Areal kan være komplisert eller umulig å måle opp nøyaktig fordi det er vanskelig å fastslå tykkelsen på innervegger, skjevheter i og utforming av bygningskonstruksjoner som karnapp, buer og vinkler som ikke er rette, åpne rom over flere etasjer og så videre.

Eiendommens markedsverdi kan ikke baseres på en matematisk beregning basert på antall kvadratmeter opplyst i rapporten. Opplysninger om areal kan altså ikke alene benyttes for å beregne eiendommens verdi.

## Den bygningsfaglige kan avdekke eventuelle bruksendringer og avvik i branncelleinndeling

Den bygningsfaglige ser på byggetegninger hvis de er tilgjengelige og dette er en del av oppdraget, og vurderer bruken av boligen opp mot tegningene. Hvis den bygningsfaglige avdekker at en bolig ikke ser ut til å være delt opp i brannceller etter kravene i byggeteknisk forskrift på befaringstidspunktet, skal det opplyses om dette.

Reglene om bruksendring og brannceller kan være kompliserte. Søk videre faglige råd om rapporten ikke gir deg svar. Den bygningsfaglige kan ikke vurdere og svare på alle spørsmål, og kan heller ikke vite om kommunen kan gi unntak for kravene som gjelder. [Vil du vite mer?](#)

## Om brannceller

En branncelle er hele eller avgrensede deler av en bygning hvor en brann fritt kan utvikle seg uten at den kan spre seg til andre bygninger eller andre deler av bygningen i løpet av en fastsatt tid.

## Om bruksendring

Bruksendring er å endre bruken av et rom fra en tillatt bruk til en annen. Dette kan kreve søknad og tillatelse, for eksempel hvis du endrer et rom fra bod til soverom eller arbeidsrom, eller hvis du endrer en bolig til to separate boliger.

Rom for varig opphold har krav til takhøyde, romstørrelse, rømningsvei og lysforhold som må være oppfylt. Du kan søke kommunen om unntak for kravene, men kan ikke regne med å få unntak for krav som går på helse og sikkerhet, for eksempel krav til rømningsvei.

Bruksendring som krever godkjenning, og som ikke er søkt bruksendret, er ulovlig. Kommunen kan etter plan- og bygningsloven kapittel 32 forfølge overtredelser. Kommunen kan pålegge deg å avslutte den ulovlige bruken, eventuelt å rette eller tilbakeføre rommet til godkjent bruk.

# Arealer

## Enebolig m/hybeldel

### Ny arealstandard

Etasje	Bruksareal BRA m <sup>2</sup>			SUM	Terrasse- og balkongareal (TBA)
	Internt bruksareal (BRA-i)	Eksternt bruksareal (BRA-e)	Innglasset balkong (BRA-b)		
2 Etasje	45			45	4
1 Etasje	96			96	23
Underetasje	90			90	
<b>SUM</b>	<b>231</b>				<b>27</b>
<b>SUM BRA</b>	<b>231</b>				

### Romfordeling

Etasje	Internt bruksareal (BRA-i)	Eksternt bruksareal (BRA-e)	Innglasset balkong (BRA-b)
2 Etasje	Gang , Bad , Soverom , Soverom/stue, Bod , Bod 2		
1 Etasje	Spisestue , Stue , Gang , Soverom , Soverom 2, Bad , Kjøkken , Bod		
Underetasje	Entré , Soverom , Gang , Vaskerom , Bod , Stue , Hall , Kjøkken , Bad/vaskerom , Bod 2		

## Kommentar

Summen av de beskrevne arealer vil ikke tilsvare arealer som er opplyst under posten areal, dette fordi desimal arealer ikke medregnes osv. Dette følges beregningsregler i Norsk Standard.

Samtlige rom er målt og står beskrevet under, målene er satt i m<sup>2</sup>.

### 2 ETG:

Gang: 8,2

Bad: 6,4

Soverom: 6,6 (lite areal ihht. anbefalinger TEK17)

Soverom/stue: 16,8

Bod 1: 4,0 (s-rom)

Bod 2: 1,4 (s-rom)

Det er beregnet noe mindre arealer i 2 etg. pga. skråtak. Det må sies at det er ca. arealer og at det kan forekomme avvik ihht. skråtak og skjevheter på gulv/himlinger.

### 1 ETG:

Spisestue: 22,4

Stue: 24,6

Kjøkken: 14,7

Bod: 2,8 (s-rom)

Gang: 3,1

Bad: 4,7

Soverom 1: 10,9

Soverom 2: 9,5

### UNDERETASJE:

Entre: 6,1

Soverom: 10,1

Stue: 23,0

Kjøkken: 8,3

Gang: 1,7

Bod 1: 1,4 (s-rom)

Bod 2: 8,4 (s-rom)

Bad/vaskerom: 7,2

Hall: 9,8

Vaskerom: 7,6

Arealet i denne boligen er vanskelig eller umulig å måle opp helt nøyaktig på grunn av utforming/innredning av rom/bygningskonstruksjoner. Arealet er fastsatt omtrentlig og skjønnsmessig.

Det er beregnet noe mindre arealer i 2 etg. pga. skråtak. Det må sies at det er ca. arealer og at det kan forekomme avvik ihht. skråtak og skjevheter på gulv/himlinger.

## Lovlighet

### Byggetegninger

Det foreligger godkjente og byggemeldte tegninger, men de stemmer ikke med dagens bruk

*Kommentar:* Avvik mellom tegninger og dagens planløsning.

#### Underetasje:

- \* Det er laget dør til stue og soverom fra V.F./Entre, og dør mellom soverom og hall/trapp er blendet.
- \* Det er laget kjøkken hvor det er tegnet bod innenfor stue
- \* Det er laget gang i deler hvor det er tegnet hall/trapp
- \* Det er laget bod under trapp



### Brannceller

Er det påvist synlige tegn på avvik i branncelleinndeling ut ifra dagens byggteknisk forskrift?

Ja  Nei

### Nyere håndverkstjenester

Er det ifølge eier utført håndverkstjenester på boligen siste 5 år?

Ja  Nei

### Krav for rom til varig opphold

Er det påvist avvik i forhold til rømningsvei, dagslysflate eller takhøyde?

Ja  Nei

Kommentar:

## Garasje

### Ny arealstandard

Etasje	Bruksareal BRA m <sup>2</sup>			SUM	Terrasse- og balkongareal (TBA)
	Internt bruksareal (BRA-i)	Eksternt bruksareal (BRA-e)	Innglasset balkong (BRA-b)		
1 Etasje		33		33	
<b>SUM</b>		<b>33</b>			
<b>SUM BRA</b>	<b>33</b>				

### Romfordeling

Etasje	Internt bruksareal (BRA-i)	Eksternt bruksareal (BRA-e)	Innglasset balkong (BRA-b)
1 Etasje		Garasje	

### Kommentar

## Lovlighet

### Byggetegninger

Det foreligger godkjente og byggemeldte tegninger, som stemmer med dagens bruk

Kommentar: Plantegninger er sett av undertegnede takstingeniør. De stemmer med dagens planløsning/dagens bruk.

### Brannceller

Er det påvist synlige tegn på avvik i branncelleinndeling ut ifra dagens byggteknisk forskrift?

Ja  Nei

### Nyere håndverkstjenester

Er det ifølge eier utført håndverkstjenester på boligen siste 5 år?

Ja  Nei

### Krav for rom til varig opphold

Er det påvist avvik i forhold til rømningsvei, dagslysflate eller takhøyde?

Ja  Nei

Kommentar:

## Total fordeling mellom P-ROM og S-ROM

Tabellen under viser fordelingen av P-ROM og S-ROM etter veiledningen til NS 3940: 2012. Dette er til informasjon og til sammenligning. Tallene er omtrentlige, kan avvike fra faktiske målinger og er ikke juridisk bindende

	P-ROM( m2)	S-ROM( m2)
Enebolig m/hybeldel	217	14
Garasje	0	33

# Befarings - og eiendomsopplysninger

## Befaring

Dato	Til stede	Rolle
02.9.2024	Petter Christiansen Nanna Hauane	Takstingeniør

## Matrikkeldata

Kommune	gnr.	bnr.	fnr.	snr.	Areal	Kilde	Eieforhold
3909 LARVIK	4093	176		0	680.7 m <sup>2</sup>	BEREGNET AREAL (Ambita)	Eiet

### Adresse

Krabbegata 48

### Hjemmelshaver

Hauane Svein

## Eiendomsopplysninger

### Beliggenhet

Bolig fra 2003. Den ligger i Helgeroa, i et veletablert boligområde med nærhet til bl.a. offentlig transport, barnehage, skole, lekeplasser, dagligvare, småbåthavn, campingområder, strender og fine naturområder. Det er ca. 4 km til Nevlunghavn og det er ca. 14 km til Larvik/Stavern. Det er gode solforhold på terrasse/balkong og uteområder.

### Adkomstvei

Eiendommen har innkjøring fra Krabbegata. Det er muligheter for parkering i innkjøring og i dobbel garasje.

### Tilknytning vann

Eiendommen er tilknyttet offentlig vannforsyning via privat stikkledninger.

### Tilknytning avløp

Eiendommen er tilknyttet offentlig avløpsnett via private stikkledninger.

### Regulering

Eiendommen ligger i et område regulert til boligbebyggelse.

### Om tomten

Opparbeidet tomt med plen, bedd, busker, blomster, etc.

## Siste hjemmelsovergang

Kjøpesum	År	Type
1 400 000	2016	Opphør av samboerskap

# Kilder og vedlegg

## Dokumenter

Beskrivelse	Dato	Kommentar	Status	Sider	Vedlagt
Egenerklæring	18.09.2024	Fra megler	Gjennomgått		Nei
Bygningsopplysninger fra matrikkel	02.09.2024	Fra megler	Gjennomgått		Nei
Ferdigattest eller midlertidig brukstillatelse	02.09.2024	Fra megler	Gjennomgått		Nei
Tegninger	02.09.2024	Fra megler	Gjennomgått		Nei
Områdeanalyse (radon, flom osv)	02.09.2024	Fra megler	Gjennomgått		Nei
Larvik kommune, vann og avløp	02.09.2024	Fra megler	Gjennomgått		Nei
Brannforebygging	02.09.2024	Fra megler	Gjennomgått		Nei

# Tilstandsrapportens avgrensninger

## STRUKTUR•REFERANSENIVÅ•TILSTANDSGRADER

- Rapporten er basert på innholdskrav i Forskrift til avhendingslova (tryggere bolighandel). Formålet er å gi en tilstandsanalyse til bruk for den som bestiller og/eller i et salg til forbruker, og ikke for andre tredjeparter. Rapportens omfang, struktur, metode og begrepsbruk følger i hovedsak Norsk Standard NS 3600:2018 (Teknisk tilstandsanalyse ved omsetning av bolig), samt Takstbransjens retningslinjer ved tilstandsrapportering for boliger og Takstbransjens retningslinjer for arealmåling.
- Tilbakeholdt eller uriktig informasjon som har betydning for vurderingen, er ikke bygningssakkyndiges ansvar. Rapporten beskriver avvik, altså en tilstand som er dårligere enn referansenivået. Rapporten framhever normalt ikke positive sider ved boligen ut over det som fremgår av tilstandsgradene.
- Tilstanden angis i rapporten og gir uttrykk for en gitt forventet tilstand blant annet vurdert ut fra alder og normal bruk slik:

i) **Tilstandsgrad 0, TG0:** Ingen avvik eller skader. I tillegg må bygningsdelen være tilnærmet ny, mindre enn 5 år, og det foreligger dokumentasjon på faglig god utførelse.

ii) **Tilstandsgrad 1, TG1:** Mindre avvik. Normal slitasje. Strakstiltak ikke nødvendig. TG1 kan gis når bygningsdelen er tilnærmet ny og det ikke foreligger dokumentasjon på faglig god utførelse.

iii) **Tilstandsgrad 2, TG2:** Vesentlige avvik, og mindre avvik som etter NS 3600 gir TG 2, men som ikke nødvendigvis krever umiddelbare tiltak. I denne rapporten kan TG2 i Rapportsammendrag være inndelt i TG2 som krever tiltak og de som ikke krever umiddelbare tiltak. Konstruksjonen har normalt enten feil utførelse, en skade eller symptomer på skade, sterk slitasje eller nedsatt funksjon. Vedlikehold eller tiltak trengs i nær fremtid, det er grunn til å varsle fare for skader på grunn av alder eller overvåke spesielt på grunn av fare for større skade eller følgeskade. For skjulte konstruksjoner vil alder i seg selv være et symptom som kan gi TG2. For synlige konstruksjoner kan alder sammen med andre symptomer og momenter gi TG2. Avvik under TG2 kan gis sjablongmessig anslag.

iv) **Tilstandsgrad 3, TG3:** Store eller alvorlige avvik. Kraftige symptomer på forhold som man må regne med trenger utbedring straks eller innen kort tid. Påvist funksjonssvikt eller sammenbrudd. Avvik under TG3 skal gis sjablongmessig anslag.

v) **Tilstandsgrad TGiU:** Ikke undersøkt/ikke tilgjengelig for undersøkelse.

- Ved TG0 og TG1 gis det normalt ingen begrunnelse for valg av tilstandsgrad, fordi bygningen eller bygningsdelen da bare har normal slitasje. For anbefalte tiltak ved TG2 og TG3 må bruker av rapporten vurdere om tiltakene er nødvendige og lønnsomme. Hva det vil koste å utbedre rom eller bygningsdeler er et sjablongmessig anslag basert på registrert avvik og angitte tiltak i rapporten. Anslaget er gitt på generelt grunnlag og basert på erfaringstall i seks intervaller, og kan ikke forveksles med en konkret vurdering og tilbud fra en entreprenør eller håndverker. Det må eventuelt innhentes tilbud for en nærmere undersøkelse, og konkret og nøyaktig vurdering av utbedringskostnad. Kostnader til ikke oppdagede avvik/utbedringer/feil kan forekomme. Utbedringskostnad avhenger av personlige preferanser og markedspris på materialer og tjenesteyter.

## PRESISERINGER

- Avvik vurderes ut fra tekniske forskrifter på godkjenningstidspunktet for bygget. Noen bygningsdeler vurderes

etter gjeldende teknisk forskrift på befaringstidspunktet. Dette gjelder blant annet:

i) Bad, vaskerom (våtrom)

ii) Forhold rundt brann, rømming, sikkerhet, for eksempel rekkverkshøyder/åpninger, ulovlige bruksendringer, brannceller mv.

- For skjulte konstruksjoner slik som vann og avløp uten dokumentasjon, er kvalitet og alder vurdert.

- Fastmonterte installasjoner, for eksempel innfelt belysning (downlights), demonteres ikke for å sjekke dampspærren bak. Dette av hensyn til bygningssakkyndiges kompetanse og risikoen for skade.

- Kontroll av fukt i konstruksjonen ved hulltaking i bad og vaskerom (våtrom), rom under terreng (kjelleretasje, underetasje og sokkeletasje) eller andre bygningsdeler skjer etter eiers aksept. Hulltaking av våtrom og rom under terreng kan unntaksvis unnlates, se Forskrift til Avhendingsloven.

- Kontroll av romfunksjoner for P-ROM utføres kun når det ikke foreligger godkjente og byggemeldte tegninger, eller når tegninger ikke stemmer med dagens bruk.

- Bygningssakkyndig gir en forenklet vurdering av branntekniske forhold og elektriske installasjoner i boligen dersom det er mer enn fem år siden sist boligen hadde el-tilsyn. Bygningssakkyndig kan anbefale å konsultere offentlige myndigheter eller kvalifisert elektrofaglig fagperson ved behov for grundigere undersøkelser.

## TILLEGGSENDERSØKELSER

Etter avtale kan tilstandsanalysen utvides til også å omfatte tilleggssundersøkelser utover minimumskravet i forskriften.

## BEFARINGEN

Rapporten gir en vurdering av byggverk og bygningsdeler som bygningssakkyndig har observert, og som fremkommer av Forskrift til avhendingsloven. Rapporten er likevel ingen garanti for at det ikke kan finnes skjulte feil, skader og mangler. NS 3600:2018 (Teknisk tilstandsanalyse ved omsetning av bolig) har undersøkelsesnivå fra 1 til 3, der undersøkelsesnivå 1 er det laveste og baseres på visuell observasjon. Rapporten baseres på undersøkelsesnivå 1 med få unntak (våtrom og rom under terreng). I praksis betyr dette at gjennomføringen av befaringen begrenses som følger:

- Det utføres kun visuelle observasjoner på tilgjengelige flater uten fysiske inngrep (f.eks. riving).

- Flater som er skjult av snø eller på annen måte ikke er tilgjengelig eller skjult, blir ikke kontrollert. Det foretas ikke funksjonssprøving av bygningsdeler, som isolasjon, piper, ventilasjon, el. anlegg, osv.

- Det gis ingen vurdering av boligens tilbehør, hvite- og brunevarer og annet inventar. Dette gjelder også integrert tilbehør.

- Inspisering av yttertak er basert på det som er synlig, normalt på insiden fra loftet og utvendig fra stige/bakkenivå. Befaring av tak må være sikkerhetsmessig forsvarlig for å kunne gjennomføres.

- Stikkprøvetakninger er utvalgt tilfeldig og kan innebære kontroll under overflaten med spiss redskap eller lignende.

# Tilstandsrapportens avgrensninger

## UTTRYKK OG DEFINISJONER

- Tilstand: Byggverkets eller bygningsdelens tekniske, funksjonelle eller estetiske status på et gitt tidspunkt.
- Symptom: Observerbart forhold som gir indikasjon på hvilken tilstand et byggverk eller en bygningsdel befinner seg i. Benyttes ved beskrivelse av avvik.
- Skadegjørere: Zoologiske eller biologiske skadegjørere, i hovedsak råte, sopp og skadedyr.
- Fuktøk: Overflatesøk med egnet søkeutstyr (fuktindikator) eller visuelle observasjoner.
- Fuktmåling: Måling av fuktinnhold i materiale eller i bakenforliggende konstruksjon ved bruk av egnet måleutstyr (blant annet hammerelektrode og pigger).
- Utvidet fuktøk (hulltaking): Boring av hull for inspeksjon og fuktmåling i risikoutsatte konstruksjoner, primært i tilstøtende vegger til bad, utforede kjellervegger og eventuelt i oppforede kjellergulv.
- Normal slitasjegrade: Forventet nedsliting av materiale i overflaten som er basert på enkle visuelle observasjoner. Kan vurderes sammen med bygningsdelens alder.
- Forventet gjenværende brukstid: Anslått tid et byggverk eller en del av et byggverk fortsatt vil være tjenlig for sitt formål (NS3600, Termer og definisjoner punkt 3.9)

## AREALBEREGNING FOR BOENHETER

- Areal fastsettes etter Forskrift til avhendingsloven og Norsk Standard 3940 Areal- og volum-beregninger av bygninger fra 2023.
- Areal oppgis i hele kvadratmeter i rapporten, og gjelder for det tidspunkt oppmålingen fant sted.
- Bruksareal (BRA) er det måleverdige arealet som er innenfor omsluttete vegger målt i gulvhøyde (bruttoareal minus arealet som opptas av yttervegger). I tillegg til gulvhøyde gjelder regler om fri bredde for at arealet skal være måleverdig, med betydning for BRA av for eksempel loft med skråtak. BRA består av internt bruksareal (BRA-i), eksternt bruksareal (BRA-e) og innglasset balkong mv (BRA-b). Terrasse- og balkongareal (TBA) opplyses der tilstandsrapporten skal benyttes i boligomsetningen og der det er aktuelt. I tillegg kan gulvareal (GUA) og areal med lav takhøyde (ALH) opplyses sammen med BRA der det er aktuelt og en del av oppdraget. Rom skal ha atkomst og gangbart gulv for å kunne regnes som BRA/måleverdig areal.
- Arealet måles og oppgis dersom arealet oppfyller krav til måleverdighet, slik som at arealet må ha minst en bredde på 0,6m og minst en høyde på 1,9 m osv. Et rom kan være i strid med teknisk forskrift og mangle godkjenning hos kommunen for den aktuelle bruken, uten at dette får betydning for om arealet måles og oppgis i tilstandsrapporten. Når arealet måles tas det ikke hensyn til om arealet er lovlig oppført eller om bruken er lovlig, bruksendringer, lysforhold eller andre sikkerhetsmangler.
- Eiendommens markedsverdi kan ikke baseres på en rent matematisk beregning i forhold til antall kvadratmeter opplyst i rapporten. Opplysninger om areal kan altså ikke alene benyttes for beregning av eiendommens verdi.

• Rom som ligger utenfor boenheten, men som eier har påvist og/eller opplyst at tilhører boenheten, er oppmålt og inkludert i BRA-e. Det er ikke fremvist dokumentasjon på at rommet tilhører boenheten, med mindre dette er angitt særskilt. Rom utenfor boenheten kan omdisponeres av borettslaget/sameiet og dette kan påvirke boligens BRA. Vær oppmerksom på at NS 3940:2023 og eierseksjonsloven har ulik definisjon av fellesareal. Ved arealmåling gjelder NS 3940:2023 som definerer fellesareal slik: "Delen av bygning som brukes av to eller flere bruksenheter eller til bygningens forvaltning, drift eller vedlikehold.

• I en overgangsperiode skal rapporter som benyttes i boligomsetningen eller dersom det er en del av oppdraget også opplyse om fordelingen mellom P-ROM og S-ROM med utgangspunkt i definisjonene som fremkommer av veiledningen til Norsk Standard 3940 Areal- og volum-beregninger av bygninger fra 2012. Fordelingen mellom P-ROM og S-ROM er basert på veiledningen og bygningssakkyndiges eget skjønn. P-ROM er måleverdige rom som benyttes til kort eller langt opphold. S-ROM er måleverdige rom som benyttes til lagring, og tekniske rom. Bruken av et rom på befaringstidspunktet har betydning for om rommet defineres som P-ROM eller S-ROM. Dette betyr at rommet både kan være i strid med teknisk forskrift og mangle godkjenning i kommunen for den aktuelle bruken, uten at dette vil få betydning for valg av arealkategori.

• Se øvrig informasjon om areal i rapporten, Norsk Standard 3940 (2012 og 2023) og veiledningen til disse.

## PERSONVERN

iVerdi AS, bygningssakkyndig og takstforetaket behandler personopplysninger som bygningssakkyndig trenger for å kunne utarbeide rapporten. Personvernerklæring med informasjon om bruk av personopplysninger og dine rettigheter finner du her [Personvernerklæring - iVerdi](#)

## DELING AV PERSONOPPLYSNINGER FOR TRYGGERE BOLIGHANDEL OG MULIG RESERVASJON

Norsk takst og deres samarbeidspartnere benytter personopplysninger fra rapporten for analyse- og statistikkformål, samt utvikling og drift av produkter og tjenester for takstbransjen og andre aktører i bolig-omsetningen. Les mer om dette og hvordan du kan reservere deg på <https://www.norsktakst.no/norsk/om-norsk-takst/personvernerklæring/reservasjon/>

Vendu lager en boliganalyse basert på opplysninger fra rapporten. Les mer om dette og hvordan du kan reservere deg her: <https://samtykke.vendu.no/FM1743>

## KLAGEORDNING FOR FORBRUKERE

Er du som forbruker misfornøyd med bygningssakkyndiges arbeid eller opptreden ved taksering av bolig eller fritidshus, se [www.takstklagenemnd.no](http://www.takstklagenemnd.no) for mer informasjon