

aktiv.



Grana 7, 7332 LØKKEN VERK

**Eldre enebolig på Bjørnli.
Barnevennlig og fredelig
boligområde like ved Løkken.**



Eiendomsmegler

Anders Skjetne Rygg

Mobil 917 58 829

E-post anders.skjetne.rygg@aktiv.no

Aktiv Eiendomsmegling Orkla

Orkdalsveien 93, 7300 Orkanger

Nøkkelinformasjon

Prisant.: Kr 1 050 000,-

Omkostn.: Kr 45 390,-

Total ink omk.: Kr 1 095 390,-

Selger: Ragnar Lund
Regina Lund

Salgsobjekt: Enebolig

Eierform: Eiet

Byggeår: 1917

BRA-i/BRA Total: 93/93 m²

Tomtstr.: 1091 m²

Soverom: 2

Gnr./bnr. Gnr. 429, bnr. 102

Oppdragsnr.: 1702240168

Velkommen til Grana 7!

Eiendommen ligger på Bjørnli. Bjørnli er et idyllisk område bestående av stort sett eldre småhusbebyggelse fra gruvetiden på Løkken. Det er ca. 4 km til Løkken sentrum. Her har man butikker, skole, bank/forsikring m.m. På Bjørnli har man nyere barnehage på Vemyrstoppen. Det er skoleskyss til Løkken (Montessori skole) og til felles skole i Meldal.

Boligen er fra ca. 1917. Det ble opplyst da dagens eiere kjøpte eiendommen i 2014 at kjøkkeninnredningen ble skiftet i ca. 2011. Etter kjøp er det skiftet taktekke, nytt sikringsskap og satt inn ny VVB. Se rapport fra takstmann i prospektet for info.

Boligen inneholder:

Kjeller: Innredet rom, vaskekjeller, badstue, bad og kott.

1. etg: Gang, stue og kjøkken.

2. etg: Gang og 2 soverom.

Det er i tillegg halvpart av uthus på eiendommen.

Velkommen til visning!



Innhold

Nøkkelinformasjon	2
Om eiendommen	4
Bilder	15
Egenerklæring	31
Tilstandsrapport	36
Energiattest	54
Kommunal info	62
Målebrev	84
Nabolagsprofil	87
Budskjema	97

Om eiendommen

Om boligen

Areal

BRA - i: 93 m²

BRA totalt: 93 m²

TBA: 10 m²

Bruksareal fordelt på etasje

Kjeller

BRA-i: 28 m²

1. etasje

BRA-i: 37 m²

2. etasje

BRA-i: 28 m²

TBA fordelt på etasje

1. etasje

10 m²

Tomtetype

Eiet

Tomtestørrelse

1091 m²

Tomtebeskrivelse

Eiertomt som er skrånende.

Det foreligger målebrev som følger vedlagt i salgsoppgaven

Beliggenhet

Bjørnli fremstår barnevennlig og som ei levende lita bygd. Det er flyttet inn mange barnefamilier på de senere år. Her har man gangavstand til barnehage og skoleskyss samt umiddelbar nærhet til naturen. Det er også ballbinge på Bjørnli.

Adkomst

Se kart.

Barnehage/Skole/Fritid

Skole på Løkken (Montessori) og barnehage ved Bjørnli. I tillegg skole i Meldal.

Offentlig kommunikasjon

Det er bussforbindelser ved Løkkenveien som går mot Orkanger og Meldal.

Bygningssakkyndig

Egil Indergård

Type takst

Tilstandsrapport

Byggemåte

Hentet fra tilstandsrapport utført av takstmann Egil Indergård (se rapport i salgsoppgaven for nærmere info):

Taktekkingen er av steinbelagte stålplater, type Decra av nyere dato. Taket er besiktiget fra bakkenivå.

Renner og nedløp av metall.

Veggene har bindingsverkskonstruksjon fra byggeår. Fasade/kledning har stående bordkledning.

Takkonstruksjonen har sperrekonstruksjon. Bygningen har malte trevinduer med 2-lags glass. Bygningen har malt hovedytterdør.

Det er etablert terrasse på bakken bortenfor boliget. Treplattung anlagt på bakken

Sammendrag selgers egenerklæring

2 Kjenner du til om det er utført arbeid på bad/våtrom?

Ja, kun av faglært

Byttet varmtvanns tank

Arbeid utført av Mjøen vvs

11 Kjenner du til om det er/har vært utført arbeid på el-anlegget eller andre installasjoner (f.eks. oljetank, sentralfyr, ventilasjon)?

Ja, kun av faglært

Byttet el skap , byttet hoved kabel fra veg til sikring skap

Arbeid utført av Arild ristersund autorisert elektriker

12 Kjenner du til om det er utført kontroll av el-anlegget og/eller andre installasjoner (f.eks. oljetank, sentralfyr, ventilasjon)?

Ja

Arvid Ristersund

14 Kjenner du til om ufaglærte har utført arbeid som normalt bør utføres av faglærte, utover det som er nevnt tidligere (f.eks. drenering, murerarbeid, tømmerarbeid etc)?

Ja

Byttet tak selv , jeg har fagbrev som tømrer i nesten 20 år erfaring

Tilleggs kommentar

Byttet tak i 2014, ny sikring skap 2015 , ny varmepumpe i 2019 .

Det gjøres spesielt oppmerksom på at boligen selges av eiere som ikke har bebodd eiendommen selv etter kjøp (vært utleie). Selger(e)) har ikke bebodd eiendommen og har begrenset kunnskap vedrørende eiendommen og eiendommens beskaffenhet utover det som her fremgår av salgsoppgaven. Kjøper oppfordres til å foreta en særlig grundig besiktigelse, gjerne med bistand fra teknisk sakkyndig. Selger har fylt ut egenerklæringsskjema med det de kjenner til vedr. oppussing etter de kjøpte.

Innhold

Boligen inneholder:

Kjeller: Innredet rom, vaskekjeller, badstue, bad og kott.

1. etg: Gang, stue og kjøkken.

2. etg: Gang og 2 soverom.

Det er i tillegg halvpart av uthus på eiendommen.

Standard

Hentet fra tilstandsrapport utført av takstmann Egil Indergård (se rapport i salgsoppgaven for nærmere info):

Innvendig er det gulv av laminat. Veggene har malte plater.

Etasjeskiller er av trebjelkelag.

Det er ikke foretatt radonmålinger og bygget er heller ikke utført med radonsperre.

Boligen har 2 elementpiper. en pipe med dobbeltløp.

Boligen har malt tretrapp.

Innvendig har boligen malte glatte dører.

Vaskerom

Aktuell byggeforskrift er byggeforskrifter fra før 1997. Dokumentasjon: ingen dokumentasjon. Hulltaking ikke foretatt da rommet står foran full oppgradering.

Bad

Aktuell byggeforskrift er tekniske forskrifter i perioden 1997-2010. Dokumentasjon: ingen dokumentasjon.

Veggene har panel.

Gulvet er flislagt. Fall mot sluk er målt til 25. Det er plastsluk og smøremembran med ukjent utførelse.

Rommet har servant, toalett og dusjkabinett. Det er naturlig ventilering.

Hulltaking er ikke foretatt da det ikke er fysisk mulig pga tilliggende konstruksjoner.

Kjøkken

Kjøkkenet har laminat på gulv og plater på vegger. Det er ventilator over stekesone. Det er kjøkkenventilator med avtrekk ut.

Innvendige vannledninger er av kobber. Det er avløpsrør av plast. Varmtvannstanken er på ca. 200 liter

Eiendommen er gjennomgått av en bygningskyndig og det er utarbeidet en tilstandsrapport. Denne er vedlagt salgsoppgaven. Nedenfor følger informasjon om forhold som har fått TG 2 og TG 3.

Forhold som har fått TG2:

- Utvendig > Nedløp og beslag
- Utvendig > Takkonstruksjon/Loft
- Utvendig > Vinduer
- Utvendig > Balkonger, terrasser og rom under balkonger
- Innvendig > Overflater
- Innvendig > Etasjeskille/gulv mot grunn
- Innvendig > Radon
- Innvendig > Innvendige trapper
- Innvendig > Innvendige dører
- Våtrom > Kjeller > Bad > Overflater vegger oG himling
- Våtrom > Kjeller > Bad > Overflater Gulv
- Våtrom > Kjeller > Bad > Sluk, membran og tettesjikt
- Våtrom > Kjeller > Bad > Sanitærutstyr og innredning
- Våtrom > Kjeller > Bad > Ventilasjon
- Kjøkken > 1. etasje > Kjøkken > Avtrekk
- Tekniske installasjoner > Vannledninger
- Tekniske installasjoner > Avløpsrør
- Tomteforhold > Drenering
- Tomteforhold > Grunnmur og fundamenter

Forhold som har fått TG3:

- Utvendig > Veggkonstruksjon
- Innvendig > Pipe og ildsted
- Våtrom > Kjeller > Vaskerom

Innbo og løsøre

Bransjens liste over løsøre og tilbehør legges til grunn for salget dersom ikke annet fremkommer av salgsoppgaven. Listen følger vedlagt salgsoppgaven. Det er full avtalefrihet om hva som skal følge med bolig og fritidsbolig ved salg. Hvis hvitevarer og/eller annet teknisk utstyr medfølger, gis det ingen garantier i forhold til tilstand, funksjonalitet og levetid på disse.

Hvitevarer

Kun hvitevarer som er spesifikt angitt i salgsoppgaven, følger med. Dette gjelder uavhengig av om hvitevaren(e) eventuelt kan anses som integrerte.

Parkering

Det er parkering på egen tomt. Det opplyses av eier at han disponerer garasje i rekke. Garasjerekka står i Grana. Det opplyses at dette ikke er en tinglyst rettighet, og det fins, såvidt megler og selger kjenner til, ikke noen form for skriftlig avtale på garasjen. Konferer megler for nærmere opplysninger

Diverse

Areal i salgsoppgaven er hentet fra tilstandsrapporten. Boligens areal oppgis i BRA (bruksareal), som deles i underkategoriene BRA-i (arealet innenfor boenheten), BRA-e (arealet utenfor boenheten(e) og som tilhører denne, slik som for eksempel boder hvor adkomsten er utenfor boenheten), og BRA-b (arealet av innglasset balkong, veranda eller altan når denne er tilknyttet boenheten). TBA er arealet av terrasser, åpne balkonger og åpen altan tilknyttet boenheten.

Etter aksept av bud, vil eiendommens salgssum bli meddelt de som ev. måtte etterspørre denne. Eiendommens salgssum vil bli offentlig tilgjengelig ved overføring av hjemmel.

Nb! Det opplyses av kommunen at det ikke foreligger bygningstegninger i deres arkiv. Dette skyldes trolig boligens alder. Megler har dermed ikke undersøkt godkjente tegninger med dagens bruk.

Det gjøres spesielt oppmerksom på at boligen selges av eiere som ikke har bebodd eiendommen selv etter kjøp (vært utleie). Selger(e)) har ikke bebodd eiendommen og har begrenset kunnskap vedrørende eiendommen og eiendommens beskaffenhet utover det som her fremgår av salgsoppgaven. Kjøper oppfordres til å foreta en særlig grundig besiktigelse, gjerne med bistand fra teknisk sakkyndig. Selger har fylt ut egenerklæringsskjema med det de kjenner til vedr. oppussing etter de kjøpte.

Energi

Oppvarming

Oppvarming via el og ved.
Varmepumpe på stua og vedovn på stua.

Nb! Det er mottatt opplysninger fra kommunen at det er fyringsforbud. Dette vil være kjøpers ansvar og kostnad. Konferer megler ved spørsmål.

Energikarakter

G

Energifarge

Oransje

Økonomi

Tot prisant. ekskl. omk.

Kr 1 050 000

Kommunale avgifter

Kr 13 062,- pr. 2024

Info kommunale avgifter

Det er måler på vann og avløp. Dette gjør at kostnaden vil variere iht. bruk. Det betales i tillegg kr 5125,- til ReMidt for renovasjon.

De kommunale avgiftene omfatter vann- og avløpsgebyr, renovasjonsgebyr samt feie- og tilsynsavgift. Det gjøres oppmerksom på at det kan forekomme variasjon i avgiftene som følge av forbruk og eventuelle kommunale endringer av gebyr/avgift

Formuesverdi primær

Kr 518 716,- pr. 31.12.2022

Formuesverdi sekundær

Kr 1 971 119,- pr. 31.12.2022

Tilbud lånefinansiering

Aktiv Eiendomsmegling samarbeider med sparebankene i Eika Alliansen om formidling av finansielle tjenester. Ta gjerne kontakt med megler for formidling av et uforpliktende tilbud om finansiering. Meglerforetaket kan motta provisjon ved formidling av finansielle tjenester.

Offentlige forhold

Eiendommens betegnelse

Gårdsnummer 429, bruksnummer 102 i Orkland kommune.

Tinglyste heftelser og rettigheter

På eiendommen er det tinglyst følgende heftelser og rettigheter som følger eiendommens matrikkel ved overskjøting til ny hjemmelshaver:

Ingen tinglyste rettigheter/heftelser.

Ferdigattest/brukstillatelse

Det er ikke mottatt byggetegninger. Megler har derfor ikke kunnet kontrollere hvorvidt

dagens bygninger og planløsning (herunder formål/bruk) er godkjent eller er i samsvar med eventuelle godkjente tegninger og tiltak.

I følge opplysninger fra kommunen foreligger det verken midlertidig brukstillatelse eller ferdigattest på eiendommen, og plan- og bygningslovens formelle forutsetning for lovlig bruk av eiendommen kan derfor ikke dokumenteres.

Som et utgangspunkt skal det foreligge ferdigattest. Det er innført bestemmelser i plan- og bygningsloven som sier at ferdigattest ikke vil bli gitt for oppførte bygg som er søkt før 1. januar 1998. Det kan dermed ikke søkes om ferdigattest for slike bygg. Dette betyr ikke at ulovlig oppførte bygg blir lovlige, men bare at byggesaken ikke lenger skal avsluttes med ferdigattest. Det skal uansett foreligge midlertidig brukstillatelse. Midlertidig brukstillatelse er en forutsetning for at et tiltak kan tas i bruk. Manglende midlertidig brukstillatelse betyr da at bygget ikke er lovlig tatt bruk.

Vei, vann og avløp

Vann og avløp:

Offentlig via private stikkanlegg.

Vei:

Private veier på Bjørnli som blir brøytet og strødd av kommunen. Her må forventes betaling til Velforening for vedlikehold og ev. kostnader.

Regulerings og arealplaner

Eiendommen ligger i et område regulert til boligformål. Området på Bjørnli er en hensynssone for bevaring av kulturmiljø, noe som bl.a. innebærer at det foreligger retningslinjer for å bevare områdetets preg. Viktig at alle interessenter gjør seg kjent med dette. Det gjøres oppmerksom på at det er avsatt et område på Bjørnli for fremtidig boligbygging. Konferer megler for mer informasjon.

Reguleringsplankart, kommuneplankart, reg.plan for Bjørnli og vedlegg til veileder for bevaring og utvikling av Bjørnli Haveby er vedlagt i salgsoppgaven. Kommuneplan kan fås oversendt ved henvendelse til megler, ev. kan den hentes fra kommunens hjemmeside.

Adgang til utleie

Boligen er pt. utleid. Selger opplyser at det er 3 mnd. oppsigelse. Pr. mai 2024 er ikke leieforholdet avsluttet. Konferer megler før innlegging av bud for avklaring oppsigelse og/eller mulighet for overtagelse før leieforholdet er avsluttet.

Kontraktsgrunnlag

Salgs- og betalingsvilkår

Eiendommen skal overleveres til kjøper i tråd med det som er avtalt. Det er viktig at kjøper setter seg grundig inn i alle salgsdokumentene, herunder salgsoppgave,

tilstandsrapport og selgers egenerklæring. Kjøper anses kjent med forhold som er tydelig beskrevet i salgsdokumentene. Forhold som er beskrevet i salgsdokumentene kan ikke påberopes som mangler. Dette gjelder uavhengig av om kjøper har lest dokumentene. Alle interessenter oppfordres til å undersøke eiendommen nøye, gjerne sammen med fagkyndig, før bud inngis. Kjøper som velger å kjøpe usett, kan som hovedregel ikke gjøre gjeldende som mangel noe kjøper burde blitt kjent med ved undersøkelse av eiendommen, eller som er tydelig beskrevet i salgsdokumentene. Hvis noe trenger avklaring, anbefaler vi at kjøper rådfører seg med eiendomsmegler eller en fagkyndig før det legges inn bud.

Kjøper har krav på at eiendommen er i henhold til avtalen. Hvis det ikke er avtalt noe særskilt, kan eiendommen ha en mangel dersom den ikke er slik kjøper må kunne forvente ut ifra blant annet boligens alder, type og synlige tilstand. Det samme gjelder hvis det er holdt tilbake eller gitt uriktige opplysninger om eiendommen som ikke er rettet i tide på en tydelig måte, og man må gå ut fra at opplysningen har virket inn på avtalen. En bolig som har blitt brukt i en viss tid, har vanligvis blitt utsatt for slitasje, og skader kan ha oppstått. Slik bruksslitasje må kjøper regne med, og det kan avdekkes enkelte forhold etter overtakelse som gjør utbedringer nødvendig. Normal slitasje og skader som trenger utbedring, er innenfor hva kjøper må forvente, og vil ikke utgjøre en mangel.

Boligen kan også ha en mangel hvis opplyst areal avviker fra faktisk størrelse. Avviket må være minst 2 prosent, og minst 1 kvadratmeter. Det er likevel ikke en mangel dersom selger godtgjør at kjøperen ikke la vekt på opplysningen, jf. avhendingsloven § 3-3 (2).

Ved beregning av et eventuelt prisavslag eller erstatning, må kjøper selv dekke tap/kostnader opp til et beløp på kr 10 000 (egenandel). Egenandel kommer først på tale når det er konstatert mangel ved eiendommen.

Hvis kjøper ikke er forbruker, selges eiendommen "som den er", og selgers ansvar er da begrenset, jf. avhl. § 3-9, første ledd 2. pkt. Avhl. § 3-3 (2) fravikes, og hvorvidt et innendørs arealavvik karakteriseres som en mangel vurderes etter avhl. § 3-8.

Informasjon om kjøpers undersøkelsesplikt, herunder oppfordringen om å undersøke eiendommen nøye, gjelder også for kjøpere som ikke anses som forbrukere. Med forbrukerkjøp menes kjøp av eiendom når kjøperen er en fysisk person som ikke hovedsakelig handler som ledd i næringsvirksomhet.

Overtakelse

Overtakelse etter nærmere avtale med selger.

Dersom annet ikke avtales, sendes skjøte/hjemmelsdokument for tinglysing i etterkant av overtakelse.

Budgivning

Budgivning i forbrukerforhold

Budgivere oppfordres til å legge inn bud elektronisk. Dette gjøres på eiendommens hjemmeside på aktiv.no, ved å bruke «Gi bud»-knappen. Ved elektronisk budgivning, samtykker budgiver til elektronisk kommunikasjon. Eiendomsmegler skal legge til rette for en forsvarlig avvikling av budrunden og kan ikke videreformidle bud med en kortere akseptfrist enn kl. 12.00 første virkedag etter siste annonserte visning. Etter klokken 11:30 anbefaler vi akseptfrist på minimum 30 minutter. Bud bør legges inn i god tid før konkurrerende buds akseptfrist utløper. For øvrig henvises til forbrukerinformasjon om budgivning i salgsoppgaven. Oppdragsgiver er oppfordret til å ikke ta imot bud direkte fra budgiver, men å henvise budgiver videre til megler. Som kjøper vil du få forelagt kopi av budjournal. Alle bud vil bli gjort kjent for kjøper og selger i handelen. Øvrige budgivere kan be om å få en kopi av budjournal i anonymisert form.

Budgivning utenfor forbrukerforhold

Budgivere oppfordres til å legge inn bud elektronisk. Dette gjøres på eiendommens hjemmeside på aktiv.no, ved å bruke «Gi bud»-knappen. Ved elektronisk budgivning, samtykker budgiver til elektronisk kommunikasjon. Det anbefales at hvert bud har en akseptfrist som muliggjør en forsvarlig avvikling av budrunden. Vi anbefaler minimum 30 minutter akseptfrist. Oppdragsgiver er oppfordret til å ikke ta imot bud direkte fra budgiver, men å henvise budgiver videre til megler.

Opplysningene i salgsoppgaven er godkjent av selger. Alle interessenter oppfordres imidlertid til grundig besiktigelse av eiendommen, gjerne sammen med fagmann før bud inngis.

Omkostninger kjøpers beskrivelse

1 050 000,- (Prisantydning)

Omkostninger:

15 100,- (Boligkjøperforsikring HELP (valgfritt))

2 800,- (Boligkjøperforsikring Pluss (valgfritt tillegg))

240,- (Pantattest kjøper - lagt ut av megler)

500,- (Tingl.gebyr pantedokument)

500,- (Tingl.gebyr skjøte)

26 250,- (Dokumentavgift (forutsatt salgssum: 1 050 000,00))

45 390,- (Omkostninger totalt)

1 095 390,- (Totalpris inkl. omkostninger)

Omkostninger kjøpers beløp

Kr 45 390

Betalingsbetingelser

Med mindre annet er avtalt forutsettes det at kjøpesum inkludert omkostninger er innbetalt og disponibelt på meglerforetakets klientkonto innen overtakelse.

Kjøpesummen skal innbetales fra norsk finansinstitusjon og/eller fra kjøpers egen konto i norsk finansinstitusjon.

Det forutsettes av skjøtet tinglyses på ny eier, med mindre det er tatt andre forbehold i budgivningen.

Hvitvaskingsreglene

Megler har plikt til å gjennomføre kundetiltak. Hvis kjøper ikke bidrar til at megler får gjennomført kundetiltak og dette fører til at transaksjonen ikke kan gjennomføres eller blir forsinket, misligholder kjøper avtalen. Etter 30 dager er misligholdet vesentlig. Dette gir selger rett til å heve og gjennomføre dekningsalg for kjøpers regning.

Personopplysningsloven

Personopplysninger blir behandlet i samsvar med personopplysningsloven.

Boligselgerforsikring

Selger har tegnet boligselgerforsikring som dekker selgers ansvar etter avhendingsloven begrenset oppad til MNOK 14. I den forbindelse har selger utarbeidet en egenerklæring som kjøper bør gjøre seg kjent med før budgivning.

Boligkjøperforsikring

Vedlagt i salgsoppgaven følger informasjon om Boligkjøperforsikring Pluss og Boligkjøperforsikring fra HELP Forsikring AS. Boligkjøperforsikring er en rettshjelpsforsikring som gir trygghet og profesjonell juridisk hjelp dersom det oppdages uventede feil eller mangler ved boligen de neste fem årene.

Boligkjøperforsikring Pluss har samme dekning som boligkjøperforsikring, med tillegg av fullverdig advokathjelp på viktige rettsområder i privatlivet. Les mer om begge forsikringene i vedlagte materiell eller på help.no. Det gjøres oppmerksom på at boligkjøperforsikring kun kan tegnes av forbruker. Meglerforetaket mottar kr 4 200/4 600/5 000 i kostnadsgodtgjørelse, avhengig av boligtype, samt et tillegg på kr 1 000 ved salg av Boligkjøperforsikring Pluss.

Meglernes vederlag

Det er avtalt provisjonsbasert vederlag tilsvarende 3% av kjøpesum for gjennomføring av salgsoppgavet. I tillegg er det avtalt at oppdragsgiver skal dekke tilretteleggingshonorar kr 14 900,-, markedsføringspakke kr 13 900,-, visninger kr 1 990,-, samt dekning for alle dokumenterte utlegg. Dersom handel ikke kommer i stand, er det avtalt at oppdragsgiver skal betale alle dokumenterte utlegg. Alle beløp er inkl. mva.

Oppdragsansvarlig

Anders Skjetne Rygg

Eiendomsmegler

anders.skjetne.rygg@aktiv.no

Tlf: 917 58 829

Orkla Eiendomsmegling AS, Orkdalsveien 93

7300 Orkanger

Salgsoppgavedato

17.06.2024











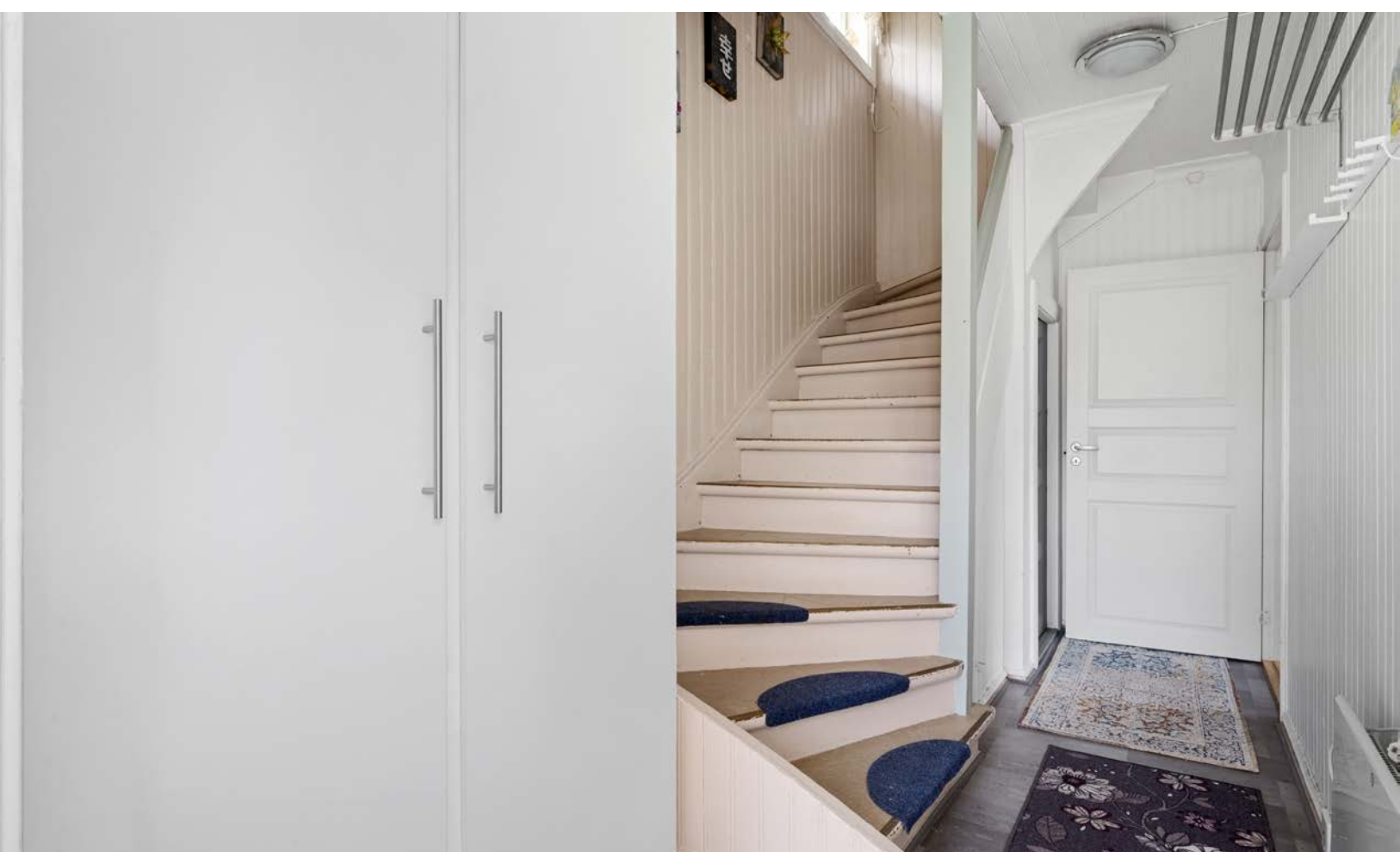

















Plantegningen er en ikke målbar illustrasjon og avvik kan forekomme.



Plantegningen er en ikke målbar illustrasjon og avvik kan forekomme.



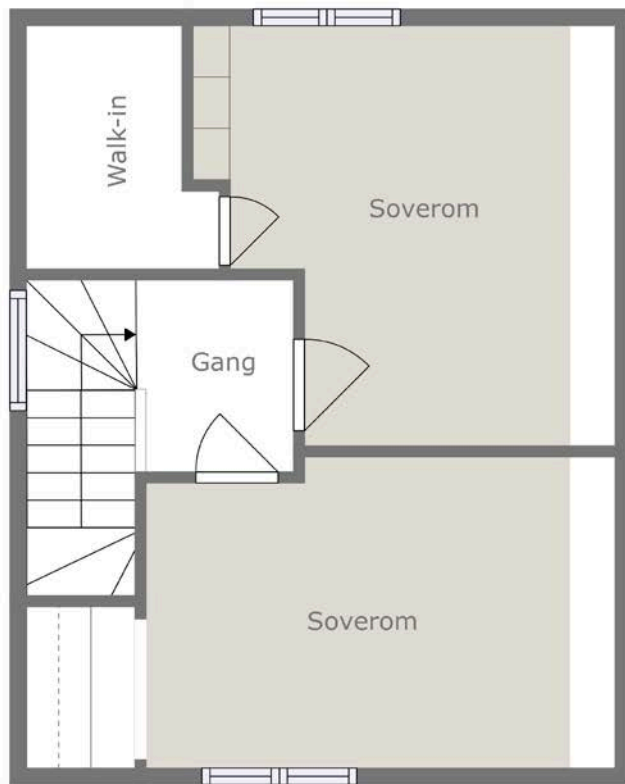

Plantegningen er en ikke målbar illustrasjon og avvik kan forekomme.



1. Etasje



2. Etasje

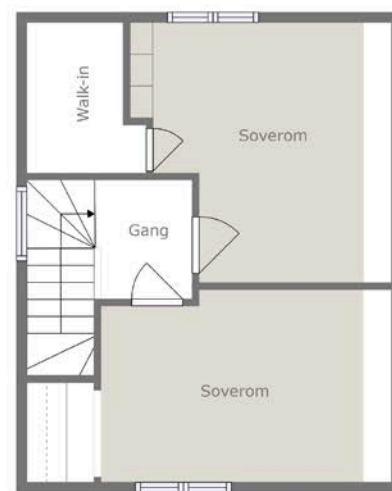

3. Etasje

Plantegningen er en ikke målbar illustrasjon og avvik kan forekomme.



Vedlegg

EGENERKLÆRINGSSKJEMA

Til orientering vil dette skjema være en del av salgsoppgaven

Meglerfirma	
Aktiv EM Orkla	
Oppdragsnr.	
1702240168	
Selger 1 navn	Selger 2 navn
Regina Lund	Ragnar Lund
Gateadresse	
Grana 7	
Poststed	Postnr
LØKKEN VERK	7332
Er det dødsbo?	
<input checked="" type="checkbox"/> Nei <input type="checkbox"/> Ja	
Avdødes navn	
Er det salg ved fullmakt?	
<input checked="" type="checkbox"/> Nei <input type="checkbox"/> Ja	
Hjemmelshavers navn	
Har du kjennskap til eiendommen?	
<input type="checkbox"/> Nei <input checked="" type="checkbox"/> Ja	
Når kjøpte du boligen?	
År	2013
Hvor lenge har du eid boligen?	
Antall år	11
Antall måneder	1
Har du bodd i boligen siste 12 måneder?	
<input checked="" type="checkbox"/> Nei <input type="checkbox"/> Ja	
I hvilket forsikringselskap har du tegnet villa/husforsikring?	
Forsikringselskap	Tryg
Polise/avtalnr.	8885224

Document reference: 1702240168

Spørsmål for alle typer eiendommer

- 1 Kjenner du til om det er/har vært feil tilknyttet våtrommene, f.eks. sprekker, lekkasje, råte, lukt eller soppkader?
- Nei Ja

2 Kjenner du til om det er utført arbeid på bad/våtrom?

Svar	Ja, kun av faglært
Beskrivelse	Bite varmtvanns tank
Arbeid utført av	Møen vvs

2.1 Ble tettesjikt/membran/sluk oppgradert/fornyhet?

Nei Ja

2.2 Er arbeidet byggemeldt?

Nei Ja

3 Kjenner du til om det er/har vært tilbakeslag av avløpsvann i sluk eller lignende?

Nei Ja

4 Kjenner du til feil eller om har vært utført arbeid/kontroll på vann/avløp?

Svar	Nei
------	-----

5 Kjenner du til om det er/har vært problemer med drenering, fuktinnsig, øvrig fukt eller fuktmerker i underetasje/kjeller?

Nei Ja

6 Kjenner du til om det er/har vært utettheter i terrasse/garasje/tak/fasade?

Nei Ja

7 Kjenner du til om det er/har vært problemer med ildsted/skorstein/pipe f.eks. dårlig trekk, sprekker, pålegg, fyringsforbud eller lignende?

Nei Ja

8 Kjenner du til om det er/har vært f.eks. sprekker i mur, skjeve gulv eller lignende?

Nei Ja

9 Kjenner du til om det er/har vært sopp/råteskader/insekter/skadedyr på eiendommen som rotter, mus, maur eller lignende?

Nei Ja

10 Kjenner du til om det er/har vært skjeggkre i boligen?

Nei Ja

11 Kjenner du til om det er/har vært utført arbeid på el-anlegget eller andre installasjoner (f.eks. oljetank, sentralfyr, ventilasjon)?

Svar	Ja, kun av faglært
Beskrivelse	Bite el skap , bite hoved kabel fra veg til sikring skap
Arbeid utført av	Arvid ristersund autorisert elektriker

11.1 Foreligger det samsvarserklæring (i henhold til forskrift om elektriske lavspenningsanlegg)?

Nei Ja

12 Kjenner du til om det er utført kontroll av el-anlegget og/eller andre installasjoner (f.eks. oljetank, sentralfyr, ventilasjon)?

Nei Ja

Beskrivelse	Arvid Ristersund
-------------	------------------

13 Har du ladeanlegg/ladeboks for elbil i dag?

Nei Ja

14 Kjenner du til om ufaglærte har utført arbeid som normalt bør utføres av faglærte, utover det som er nevnt tidligere (f.eks. drenering, murerarbeid, tømmerarbeid etc)?

Nei Ja

Beskrivelse	Bite tak søl , jeg har fagbrev som tømmer i nesten 20 år erfaring
-------------	---

15 Er det nedgravd oljetank på eiendommen?

Nei Ja

16 Kjenner du til om det har vært utført arbeid på terrasse/garasje/tak/fasade?

Svar

Nei

17 Selges eiendommen med utleiedel, leilighet, hybel eller tilsvarende?

Nei Ja

18 Kjenner du til om det er innredet/bruksendret/bygget ut i kjeller eller loft eller andre deler av boligen?

Nei Ja

19 Kjenner du til forslag eller vedtatte reguleringsplaner, andre planer, nabovarsel eller offentlige vedtak som kan medføre endringer i bruken av eiendommen eller av dens omgivelser?

Nei Ja

20 Kjenner du til om det foreligger påbud/heftelser/krav/manglende tillatelser vedrørende eiendommen?

Nei Ja

21 Er det foretatt radonmåling?

Nei Ja

22 Kjenner du til manglende brukstillatelse eller ferdigattest?

Nei Ja

23 Kjenner du til om det foreligger skaderapporter/ tilstandsvurderinger eller utførte målinger?

Nei Ja

24 Er det andre forhold av betydning ved eiendommen som kan være relevant for kjøper å vite om (f.eks. rasfare, tinglyste forhold eller private avtaler)?

Nei Ja

Document reference: 1702240168

Tilleggs kommentar

Bite takk i 2014, ny sikring skap 2015 , ny varmepumpe i 2019 .

Jeg bekrefter at opplysningene er gitt etter beste skjønn. Jeg er kjent med at dersom jeg har gitt ufullstendige, uriktige eller misvisende opplysninger om eiendommen, vil forsikringsselskapet kunne søke hel eller delvis regress for sine utbetalinger eller redusere sitt ansvar helt eller delvis, jfr. vilkår for boligselgerforsikring punkt 7.1 og forsikringsavtaleloven kapittel 4.

Jeg er orientert om mitt mulige ansvar som selger etter avhendingsloven, eventuelt etter kjøpsloven (aksjeboliger), og om forsikringsgiver sitt boligselgerforsikringstilbud.

Jeg er klar over at avtale om forsikring er bindende. Jeg er også klar over at premietilbudet først kan påberopes når boligen er solgt (budaksept). Premietilbudet som er gitt av megler er bindende for forsikringsgiver i 6 – seks – måneder fra oppdragsinngåelse med megler.

Etter dette vil premien og forsikringsvilkårene kunne justeres. Når premietilbudet ikke lenger er bindende for forsikringsselskapet må egenerklæringsskjemaet signeres på nytt og eventuelle endringer påføres. Det vil da være forsikringspremien og forsikringsvilkårene på ny signeringsdato som legges til grunn.

Det kan ikke tegnes boligselgerforsikring ved følgende salg:

- mellom ektefeller eller slektninger i rett oppstigende eller nedstigenede linje, søsken, eller
- mellom personer som bor eller har bodd på boligeiendommen og/eller
- når salget skjer som ledd i sikredes næringsvirksomhet/er en næringsseiendom
- etter at boligeiendommen er lagt ut for salg.
- ved salg av helårs- og fritidsbolig er det krav til at det foreligger tilstandsrapport i henhold til Forskrift til avhendingslova (tryggere bolighandel).

Forsikringsselskapet kan ved skriftlig samtykke akseptere tegning av forsikring også i ovennevnte tilfeller.

Dersom forsikringsselskapet ikke har gitt skriftlig samtykke, kan erstatningen bortfalle.

Ved oppgjørsoppdrag trer forsikringen i kraft når kontrakten er signert av begge parter, begrenset til siste 12 måneder før overtakelse.

Forøvrig oppfordrer selger potensielle kjøpere til å undersøke eiendommen grundig, jf avhendingsloven § 3-10 og kjøpsloven § 20 (aksjeboliger).

Gyldig forsikring forutsetter at det for helårs- og fritidsbolig foreligger tilstandsrapport som er i henhold til Forskrift til avhendingslova (tryggere bolighandel).

- Jeg ønsker boligselgerforsikring, og bekrefter å ha mottatt og lest forsikringsvilkårene og informasjonsbrosjyre til selger i forbindelse med kjøp av boligselgerforsikring. Forsikringen trer i kraft på det tidspunkt det foreligger en budaksept mellom partene, begrenset til tolv måneder før overtakelse. Ved oppgjørsoppdrag trer forsikringen i kraft når kontrakten er signert av begge parter, begrenset til siste 12 måneder før overtakelse. Jeg bekrefter med dette at eiendommen ikke er en næringsseiendom, at den ikke selges som ledd i næringsvirksomhet eller mellom ektefeller eller slektninger i rett oppstigende eller nedstigende linje, søsken, eller mellom personer som bor eller har bodd på boligeiendommen. Gyldig forsikring forutsetter at det for helårs- og fritidsbolig foreligger tilstandsrapport som er i henhold til Forskrift til avhendingslova (tryggere bolighandel). Forsikringen er ugyldig dersom den tegnes i strid med forsikringsvilkårene. Jeg er innforstått med at eiendomsmegleren ikke har fullmakt til å gjøre unntak fra ovennevnte begrensninger. Jeg er oppmerksom på at 8% av total forsikringskostnader honorar til Söderberg & Partners.
- Jeg ønsker ikke boligselgerforsikring, men megler har tilbudt meg å kjøpe slik forsikring.
- Jeg kan ikke kjøpe boligselgerforsikring ihht vilkår.

Document reference: 1702240168

NAME OF SIGNER	IDENTIFIER	TIME	ELECTRONIC ID
Regina Lund	29ac75de984a0a3d6f7679 5534c2db2c70ff48df	09.06.2024 15:23:06 UTC	Signer authenticated by Nets One time code

NAME OF SIGNER	IDENTIFIER	TIME	ELECTRONIC ID
Ragnar Lund	00da19e40b847a0a7a1df6e 506edeab22e4c72d4	09.06.2024 15:22:11 UTC	Signer authenticated by Nets One time code

Document reference: 1702240168

- This is a PDF document digitally signed by Nets' E-Signing service.
- The document's integrity is protected by signing and sealing the contents with a certificate issued to Nets by a third party. Validating the signature confirms that the contents have not been modified since the time of signing.
- For more information about document formats, see <https://www.nets.eu/developer>

Tilstandsrapport

📍 Grana 7, 7332 LØKKEN VERK

📖 ORKLAND kommune

gnr. 429, bnr. 102

Sum areal alle bygg: BRA: 106 m² BRA-i: 93 m²



Befaringsdato: 28.05.2024

Rapportdato: 15.06.2024

Oppdragsnr.: 18900-1434

Referansenummer: PY8901

Autorisert foretak: Boligtaksering Egil Indergård AS



Rapporten kan brukes i inntil ett år etter befaringsdatoen, og kan ikke gjenbrukes ved flere boligsalg i denne perioden. For eiendomsoverdragelser fra 1.1.2024, må selger sørge for at areal i rapporten er oppdatert og følger ny bransjestandard for areal. Skjer det endringer, oppstår skader også videre på boligen, bør du som selger be om oppdatert rapport.

Norsk takst

Norsk takst er bransjeorganisasjonen for landets bygningssakkyndige og takstforetak, med om lag 1400 sertifiserte medlemmer fordelt på omtrent 1000 bedrifter. I boligomsetningen regnes takstrapportene som et helt avgjørende element i den informasjonen som gjøres tilgjengelig for kjøper. Årlig leverer medlemmene rundt 120.000 slike takster. Det gir unik oversikt over norske boliger, og bidrar til at alle oppdrag kan utføres med utgangspunkt i erfaringsbasert kvalitet.



Det stilles høye krav til utdanning, sertifisering og yrkesetikk. Norsk takst er opptatt av at boligomsetningen skal være trygg, og legger vekt på å opptre uavhengig av andre bransjeaktører. Bygningssakkyndige fakturerer sine tjenester uten hensyn til hvilken pris som oppnås, og skal heller ikke på annen måte ha noen egeninteresse knyttet til handelen.

Uavhengighet og god fagkunnskap har over tid bygget troverdighet og tillit. Både selger og kjøper skal kunne stole på bygningssakkyndiges vurderinger. For tilfeller der det likevel skulle oppstå misnøye med utført arbeid, har vi sammen med Forbrukerrådet etablert en klagenemnd.

Norsk takst har en sentral rolle i utviklingen av norske standarder, regler og profesjonsprinsipper, og representerer bransjen i alle relevante internasjonale fora. Dette sikrer at norske bygningssakkyndige tidlig kan tilpasse seg krav og bransjetrender fra utlandet, samtidig som takseringsfaget får en norsk stemme på verdensbasis. Organisasjonen bidrar i næringspolitisk sammenheng, og har vært en pådriver for å sikre at lover og regler gir trygghet for forbrukerne i boligomsetningen.

Rapportansvarlig

Egil Indergård
Uavhengig Takstingeniør
egil@lokaltakst.no
411 41 063



Dette trenger du å vite om tilstandsrapporten



Hva er en tilstandsrapport?

En tilstandsrapport beskriver synlige skader/avvik eller tegn på skader/avvik på boligen. Rapporten fremhever vanligvis ikke positive egenskaper ved boligen.



Hva vurderer en bygningsakkyndig?

Den bygningsakkyndige vurderer boligen ut fra hva man kan forvente av en bygning av samme alder og type. Vurderingen gjøres som regel mot hvordan det var vanlig å bygge og regler som gjaldt da boligen ble oppført (søknadstidspunktet). Forhold som er vanlige for bygningens alder, slik som slitasje etter normal bruk regnes ikke som avvik.



Hva inneholder tilstandsrapporten?

Den bygningsakkyndige undersøker rom og bygningsdeler slik det kommer frem av [Forskrift til avhendingsloven](#). Tilstandsrapporten inneholder bare avvik som den bygningsakkyndige kan se eller kontrollere med enkle hjelpemidler. Det gjøres ikke nærmere undersøkelser slik som åpning av vegger eller andre bygningsdeler. I vegg mot våtrom og rom under terreng kan det borres et hull for å gjøre enkle undersøkelser slik som fuktøk.

Når du kjøper en brukt bolig

Når du kjøper en brukt bolig, er det viktig å være oppmerksom på at dette ikke kan sammenlignes med å kjøpe en ny bolig. Måten boligen ble bygget på kan være annerledes enn i dag. Bygninger svekkes over tid, og utsettes for slitasje blant annet på grunn av bruk og vær og vind. Mange boliger fornyes helt eller delvis, noen i flere omganger, eller det oppføres tilbygg. Særlig for boliger som er pusset opp eller endret, er det viktig å merke seg at fornyelse av overflater ikke nødvendigvis betyr at bygningsdeler under er forbedret.

Vurdering mot byggeår

Den bygningsakkyndige vil vurdere boligen mot hvordan det var vanlig å bygge og regler som gjaldt da bygningen ble oppført (søknadstidspunktet). Den bygningsakkyndige ser etter avvik som har betydning for og som reduserer boligens funksjon og verdi, og som kommer frem av Forskrift til avhendingslova. Noen rom og bygningsdeler slik som bad og vaskeom, og forhold som gjelder sikkerhet mot brann, rekkverk og trapper osv., vil den bygningsakkyndige vurdere mot dagens regelverk. Etter dagens regelverk vil disse kunne få en tilstandsgrad 2 eller 3 uten at det nødvendigvis er krav om at avviket må utbedres.

Tilstandsrapporten beskriver ikke hele boligen

BYGNINGSSAKKYNDIGE SER FOR EKSEMPEL IKKE PÅ (MED MINDRE BYGNINGSDELEN ER NEVNT I RAPPORTEN)

- vanlig slitasje og normal vedlikeholdstilstand
- bagatellmessige forhold som ikke påvirker bygningens bruk eller verdi vesentlig
- etasjeskillere
- tilleggsbygg slik som garasje, bod, anneks, naust også videre
- utvendige trapper
- støttemurer
- skjulte installasjoner
- installasjoner utenfor bygningen
- full funksjonstesting av el- og VVS-installasjoner
- geologiske forhold og bygningens plassering på grunnen
- bygningens planløsning
- bygningens innredning
- løspore slik som hvitevarer
- utendørs svømmebasseng og pumpeanlegg
- bygningens estetikk og arkitektur
- bygningens lovlighet (bortsett fra bruksendringer, brannceller og forhold som åpenbart kan påvirke helse, miljø og sikkerhet)
- fellesarealer (med mindre boligeier har vedlikeholdsplikt for fellesarealer og dette er kjent for bygningsakkyndig, eller fellesarealet har en særlig tilknytning til boligen).

© iVerdi 2023 © Norsk takst 2023

Malen til denne rapporten, inkludert standardtekstene fra Norsk takst, er vernet etter åndsverkloven og kan kun benyttes av medlemsforetakene i Norsk takst og av takstingeniører som er sertifisert i slikt foretak, samt av kunder hos iVerdi og studenter hos NEAK. For andre aktører er eksemplarframstilling av malen og standardtekster, som utskrift og annen kopiering til bruk som grunnlag for tilsvarende rapporter, bare tillatt når det er hjemlet i lov (kopiering til privat bruk, sitat o.l.) eller avtale med Norsk Takst ([Forside](#)) eller iVerdi ([Hjem-iVerdi](#)).

Utnyttelse i strid med lov eller avtale kan medføre erstatnings- og straffeansvar.

Dette trenger du å vite om tilstandsrapporten

Tilstanden vurderes med ulike tilstandsgrader

Tilstanden gir uttrykk for en gitt forventet tilstand, blant annet vurdert ut fra alder og normal bruk. Ved Tilstandsgrad 0 (TG0) og Tilstandsgrad 1 (TG1) gir den bygningsakkyndige normalt ingen begrunnelse for valg av tilstandsgrad. Grunnen er at bygningen eller bygningsdelen da bare har normal slitasje. Ved skjulte konstruksjoner kan alder alene avgjøre tilstandsgrad. Når bygningsakkyndige anbefaler tiltak, for eksempel utbedringer, må brukeren av rapporten vurdere om tiltakene er nødvendige og lønnsomme.

Når den bygningsakkyndige velger tilstandsgrad, baseres vurderingen på faste kriterier som følger av gjeldende bransjestandard for Teknisk tilstandsanalyse ved omsetning av bolig og Forskrift til avhendingslova.



TILSTANDSGRAD 0, TG0: INGEN AVVIK

Bygningsdelen skal være tilnærmet ny, ikke vise tegn på slitasje og det skal være lagt frem dokumentasjon på faglig god utførelse. Det er ingen merknader til delen.



TILSTANDSGRAD 1, TG1: MINDRE AVVIK

Bygningsdelen skal bare ha normal slitasje, og strakstiltak skal ikke anses som nødvendig. Graden kan også brukes når delen er ny, men der dokumentasjon på faglig god utførelse mangler.



TILSTANDSGRAD 2, TG2: VESENTLIGE AVVIK OG MINDRE AVVIK SOM ETTER NS 3600 GIR TG 2

Bygningsdelen skal enten ha feil utførelse, en skade eller symptomer på skade, sterk slitasje eller nedsatt funksjon. Graden gis når bygningsdelen trenger vedlikehold eller tiltak i nær fremtid. Graden skal også brukes når delen er gammel og det er grunn til å varsle om faren for skader på grunn av alderen, eller når det er grunn til å overvåke delen spesielt på grunn av fare for større skader eller følgeskader.

Ved avvik som ikke krever umiddelbare tiltak (ingen umiddelbar kostnad) så blir TG2 markert med en lysere farge.



TILSTANDSGRAD 3, TG3: STORE ELLER ALVORLIGE AVVIK

Denne tilstandsgraden brukes ved kraftige tegn på forhold som man må regne med trenger utbedring straks eller innen kort tid. Det er påvist funksjonssvikt eller sammenbrudd.



IKKE UNDERSØKT/IKKE TILGJENGELIG FOR UNDERSØKELSE

Det kan være avvik/skader som ikke er avdekket.

Hva er et anslag på utbedringskostnad?

Hva det vil koste å utbedre rom eller bygningsdeler, er et forsiktig anslag basert på nåværende kvalitet, registrert avvik og angitte tiltak i rapporten. Anslaget er gitt på generelt grunnlag og må ikke forveksles med et pristilbud fra en håndverker. Det kan foreligge avvik og tiltak som ikke kommer frem av rapporten. Utbedringskostnad avhenger blant annet av personlige valg av og markedspris på materialer og tjenesteyter.

I rapporten skal det settes anslag for utbedringskostnad for TG3, og slikt anslag kan også gis ved TG2.



Ingen umiddelbare kostnader



Tiltak under kr 10 000



Tiltak mellom kr 10 000 - 50 000



Tiltak mellom kr 50 000 - 100 000



Tiltak mellom kr 100 000 - 300 000



Tiltak over kr 300 000

Beskrivelse av eiendommen

Boligen er fra 1917. Hovedkonstruksjon av bindingsverk, utvendig kledd med stående kledning. 2-lags vinduer og Decra som taktekkning.

Det bemerkes at enkelte bygningsselementer er i ferd med å nå / har nådd forventet brukstid slik at det er satt tilstandgrad ut i fra alder, samt at det må påregnes enkelte oppgraderinger.

Enebolig - Byggeår: 1917

UTVENDIG

[Gå til side](#)

Taktekkingen er av steinbelagte stålplater, type Decra av nyere dato. Taket er besiktiget fra bakkenivå.

Renner og nedløp av metall.

Veggene har bindingsverkskonstruksjon fra byggeår. Fasade/kledning har stående bordkledning.

Takkonstruksjonen har sperrekonstruksjon.

Bygningen har malte trevinduer med 2-lags glass.

Bygningen har malt hovedytterdør.

Det er etablert terrasse på bakken bortenfor boliget. Treplattung anlagt på bakken

INNVENDIG

[Gå til side](#)

Innvendig er det gulv av laminat. Veggene har malte plater.

Etasjeskiller er av trebjelkelag.

Det er ikke foretatt radonmålinger og bygget er heller ikke utført med radonsperre.

Boligen har 2 elementpiper. en pipe med dobbeltløp.

Boligen har malt tretrapp.

Innvendig har boligen malte glatte dører.

VÅTROM

[Gå til side](#)

Vaskerom

Aktuell byggeforskrift er byggeforskrifter fra før 1997. Dokumentasjon: ingen dokumentasjon. Hulltaking ikke foretatt da rommet står foran full oppgradering.

Bad

Aktuell byggeforskrift er tekniske forskrifter i perioden 1997-2010. Dokumentasjon: ingen dokumentasjon.

Veggene har panel.

Gulvet er flislagt. Fall mot sluk er målt til 25.

Det er plastsluk og smøremembran med ukjent utførelse.

Rommet har servant, toalett og dusjkabinett.

Det er naturlig ventilering.

Hulltaking er ikke foretatt da det ikke er fysisk mulig pga tilliggende konstruksjoner.

KJØKKEN

[Gå til side](#)

Kjøkkenet har laminat på gulv og plater på vegger.

Det er ventilator over stekesone.

Det er kjøkkenventilator med avtrekk ut.

TEKNISKE INSTALLASJONER

[Gå til side](#)

Innvendige vannledninger er av kobber.

Det er avløpsrør av plast.

Varmtvannstanken er på ca. 200 liter.

TOMTEFORHOLD

[Gå til side](#)

Det er ukjent byggegrunn.

Dreneringen er fra 1986.

Bygningen har betonggrunnmur.

Terrenget er skrående mot vest.

Det er offentlig avløp via private stikkledninger

Det er offentlig vannforsyning via private stikkledninger.

Arealer

[Gå til side](#)

Forutsetninger og vedlegg

[Gå til side](#)

Lovlighet

[Gå til side](#)

Sammendrag av boligens tilstand

Fordeling av tilstandsgrader

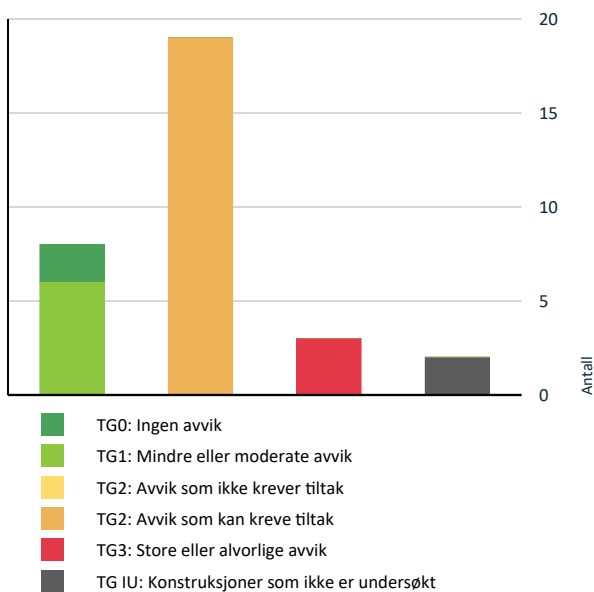

Vil du vite mer om tilstandsgrader? Se side 4.

Anslag på utbedringskostnad

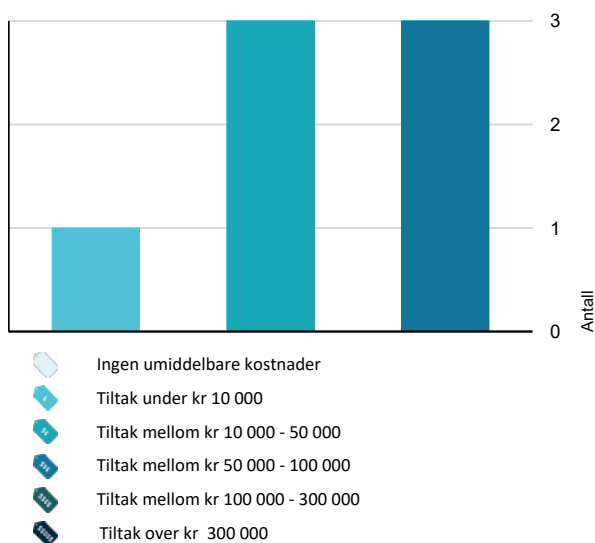

Hva er anslag på utbedringskostnad? Se side 4.

Oppsummering av avvik

Vil du vite mer? Se på rommet eller bygningsdelen senere i rapporten.

Enebolig

TG 3 STORE ELLER ALVORLIGE AVVIK

- Utvendig > Veggkonstruksjon [Gå til side](#)
- Innvendig > Pipe og ildsted [Gå til side](#)
- Våtrom > Kjeller > Vaskerom > Generell [Gå til side](#)

TG IU KONSTRUKSJONER SOM IKKE ER UNDERSØKT

- Våtrom > Kjeller > Vaskerom > Tilliggende konstruksjoner våtrom [Gå til side](#)
- Våtrom > Kjeller > Bad > Tilliggende konstruksjoner våtrom [Gå til side](#)

TG 2 AVVIK SOM KAN KREVE TILTAK

- Utvendig > Nedløp og beslag [Gå til side](#)
- Utvendig > Takkonstruksjon/Loft [Gå til side](#)
- Utvendig > Vinduer [Gå til side](#)
- Utvendig > Balkonger, terrasser og rom under balkonger [Gå til side](#)
- Innvendig > Overflater [Gå til side](#)
- Innvendig > Etasjeskille/gulv mot grunn [Gå til side](#)
- Innvendig > Radon [Gå til side](#)
- Innvendig > Innvendige trapper [Gå til side](#)
- Innvendig > Innvendige dører [Gå til side](#)
- Våtrom > Kjeller > Bad > Overflater vegger og himling [Gå til side](#)
- Våtrom > Kjeller > Bad > Overflater Gulv [Gå til side](#)
- Våtrom > Kjeller > Bad > Sluk, membran og tettesjikt [Gå til side](#)

Sammendrag av boligens tilstand

- ! Våtrom > Kjeller > Bad > Sanitærutstyr og innredning [Gå til side](#)
- ! Våtrom > Kjeller > Bad > Ventilasjon [Gå til side](#)
- ! Kjøkken > 1. etasje > Kjøkken > Avtrekk [Gå til side](#)
- ! Tekniske installasjoner > Vannledninger [Gå til side](#)
- ! Tekniske installasjoner > Avløpsrør [Gå til side](#)
- ! Tomteforhold > Drenering [Gå til side](#)
- ! Tomteforhold > Grunnmur og fundamenter [Gå til side](#)

Tilstandsrapport

ENEBOLIG



Byggeår
1917

UTVENDIG

Taktekking

Taktekkingen er av steinbelagte stålplater, type Decra av nyere dato. Taket er besiktiget fra bakkenivå.

Nedløp og beslag

Renner og nedløp av metall.

Vurdering av avvik:

- Det er ikke tilfredsstillende bortledning av vann fra taknedløp ved grunnmur.
- Det mangler snøfangere på hele eller deler av taket, men det var ikke krav om dette på byggemeldingstidspunktet.

Konsekvens/tiltak

- Det bør lages system for bortledning av vann fra taknedløp ved grunnmur.

Kostnadsestimat: 10 000 - 50 000

Veggkonstruksjon

Veggene har bindingsverkskonstruksjon fra byggeår. Fasade/kledning har stående bordkledning.

Vurdering av avvik:

- Det er ingen eller liten lufting i nedre kant av kledning mot grunnmur.
- Det er påvist betydelige råteskader i bordkledningen.
- Det er påvist spredte råteskader i bordkledningen.

Konsekvens/tiltak

- Lokal utbedring må utføres.

Kostnadsestimat: 50 000 - 100 000



Takkonstruksjon/Loft

Takkonstruksjonen har sperrekonstruksjon.

Vurdering av avvik:

- Det er påvist fuktskjolder/skader i takkonstruksjonen.
- Det er avvik:

Det registrere stedvis fuktskjolder i undertak, samt gjennomgående spiker i taktro. Det ble søkt med fuktindikator uten at det ble registrert forhøyede fuktverdier. Kaldloft har begrenset fremkommelighet.

Konsekvens/tiltak

- Tiltak:

Ingen strakstiltak.

Vinduer

Bygningen har malte trevinduer med 2-lags glass.

Vurdering av avvik:

- Det er påvist noen glassruter som er punktert eller sprukne.
- Det er avvik:

Vinduer har passert over halvparten av forventet brukstid. Vinduer på bad er punktert.

Konsekvens/tiltak

- Vinduer med punkterte/sprukne glass må påregnes skiftes ut, enten hele vinduet eller kun selve glassene.
- Tiltak:

Ingen straks tiltak, men takvindu på bad må påregnes oppgradert

Kostnadsestimat: 10 000 - 50 000

Dører

Bygningen har malt hovedytterdør.

Balkonger, terrasser og rom under balkonger

Det er etablert terrasse på bakken bortenfor boliget. Treplattung anlagt på bakken

Vurdering av avvik:

Tilstandsrapport

• Det er avvik:

Terrassebord har bruksslitasje

Konsekvens/tiltak

• Tiltak:

Ingen straktiltak.

INNVENDIG

TG 2 Overflater

Innvendig er det gulv av laminat. Veggene har malte plater.

Vurdering av avvik:

• Det er avvik:

Konsekvens/tiltak

• Tiltak:

TG 2 Etasjeskille/gulv mot grunn

Etasjeskiller er av trebjelkelag.

Vurdering av avvik:

- Målt høydeforskjell på over 15 mm gjennom hele rommet. Tilstandsgrad 2 gis med bakgrunn i standardens krav til godkjente måleavvik.

TG 2 Radon

Det er ikke foretatt radonmålinger og bygget er heller ikke utført med radonsperre.

Vurdering av avvik:

- Det er ikke foretatt radonmålinger, og bygget er heller ikke utført med radonsperre.

TG 3 Pipe og ildsted

Boligen har 2 elementrør. en pipe med dobbeltløp.

Vurdering av avvik:

- Pipevanger er ikke synlige.

Konsekvens/tiltak

- Pipevanger må gjøres tilgjengelig.

Kostnadsestimat: 10 000 - 50 000

TG 2 Innvendige trapper

Boligen har malt tretrapp.

Vurdering av avvik:

- Åpninger i rekkverk er større enn dagens forskriftskrav til rekkverk i trapper.

- Åpninger mellom trinn i innvendig trapp er større enn dagens forskriftskrav.

- Det mangler håndløper på vegg i trappeløpet.

Konsekvens/tiltak

- Håndløper bør monteres, men det var ikke krav på byggetidspunktet.
- Åpninger er såpass store at det ut ifra sikkerhetsmessige forhold anbefales å lage mindre åpninger.

TG 2 Innvendige dører

Innvendig har boligen malte glatte dører.

Vurdering av avvik:

- Det er avvik:

Dører har passert over halvparten av forventet brukstid.

Konsekvens/tiltak

- Tiltak:

Ingen straktiltak.

VÅTROM

KJELLER > VASKEROM

TG 3 Generell

Aktuell byggeforskrift er byggeforskrifter fra før 1997. Dokumentasjon: ingen dokumentasjon.

Vurdering av avvik:

- Våtrommet må oppgraderes for å tåle normal bruk etter dagens krav.

Konsekvens/tiltak

- Våtrommet må totalrenoveres. Alle forhold med tettesjikt, våtsone, sluk m.m. må dokumenteres.

Kostnadsestimat: 50 000 - 100 000

KJELLER > VASKEROM

TG IU Tilliggende konstruksjoner våtrom

Hulltaking ikke foretatt da rommet står foran full oppgradering.

KJELLER > BAD

Generell

Aktuell byggeforskrift er tekniske forskrifter i perioden 1997-2010. Dokumentasjon: ingen dokumentasjon.

KJELLER > BAD

TG 2 Overflater vegger og himling

Veggene har panel.

Tilstandsrapport

Vurdering av avvik:

- Det er uegnede materialer i våtsoner

Konsekvens/tiltak

- Uegne materialer må fuktbeskyttes/utskiftes.

Det forutsettes videre bruk av dusjkabinett.

KJELLER > BAD

TG 2 Overflater Gulv

Gulvet er flislagt. Fall mot sluk er målt til 25.

Vurdering av avvik:

- Det er avvik:

Flisgulv / membran har nådd forventet brukstid.

Konsekvens/tiltak

- Tiltak:

Det forutsettes videre bruk av dusjkabinett.

KJELLER > BAD

TG 2 Sluk, membran og tettesjikt

Det er plastsluk og smøremembran med ukjent utførelse.

Vurdering av avvik:

- Mer enn halvparten av forventet brukstid er passert på membranløsningen.
- Sluk har begrenset mulighet for inspeksjon og rengjøring.

Konsekvens/tiltak

- Overvåk tilstanden jevnlig. For å få tilstandsgrad 0 eller 1 må tettesjiktet skiftes ut, men tidspunktet for når dette er nødvendig er vanskelig å si noe om.

KJELLER > BAD

TG 2 Sanitærutstyr og innredning

Rommet har servant, toalett og dusjkabinett.

Vurdering av avvik:

- Det er avvik:

Over halvparten av forventet brukstid er oppnådd.

Konsekvens/tiltak

- Tiltak:

Ingen straktiltak.

KJELLER > BAD

TG 2 Ventilasjon

Det er naturlig ventilering.

Vurdering av avvik:

- Rommet har kun naturlig ventilasjon.

Konsekvens/tiltak

- Elektrisk avtrekksvifte bør monteres for å lukke avviket.

Kostnadsestimat: Under 10 000

KJELLER > BAD

TG IU Tilliggende konstruksjoner våtrom

Hulltaking er ikke foretatt da det ikke er fysisk mulig pga tilliggende konstruksjoner.

KJØKKEN

1. ETASJE > KJØKKEN

TG 1 Overflater og innredning

Kjøkkenet har laminat på gulv og plater på vegger. Det er ventilator over stekesone.

Årstill: 2012

Kilde: Tidligere salgsoppgaver

1. ETASJE > KJØKKEN

TG 2 Avtrekk

Det er kjøkkenventilator med avtrekk ut.

Vurdering av avvik:

- Det er avvik:

Ventilator har passert over halvparten av forventet brukstid, og den avgir støy.

Konsekvens/tiltak

- Tiltak:

Utskifting av ventilator på påregnes utskiftet på sikt.

TEKNISKE INSTALLASJONER

TG 2 Vannledninger

Innvendige vannledninger er av kobber.

Vurdering av avvik:

- Mer enn halvparten av forventet brukstid er passert på innvendige vannledninger.

TG 2 Avløpsrør

Det er avløpsrør av plast.

Vurdering av avvik:

- Mer enn halvparten av forventet brukstid er passert på innvendige avløpsledninger.

Konsekvens/tiltak

- Det er ikke behov for utbedringstiltak siden anlegget fungerer i dag, men ut ifra alder kan skader plutselig oppstå på eldre anlegg.

Tilstandsrapport

! TG 1 Varmtvannstank

Varmtvannstanken er på ca. 200 liter.

Årstill: 2012 Kilde: Produksjonsår på produkt

! TG 1 Elektrisk anlegg

Dette er en forenklet kontroll begrenset til de spørsmål og undersøkelser som forskrift til avhendingslova (tryggere bolighandel) § 2-18 inneholder. Dette kan ikke sammenlignes med en kontroll utført av offentlig myndighet (Det lokale eltilsyn) eller registrert elektrovirksomhet, og en bygningsakkyndig har verken kompetanse eller lov til å foreta en slik kontroll.

Tilstandsgraden er vurdert ut fra den forenklete og begrensede kontrollen som forskriften inneholder. El-anlegget kan ha feil og mangler som en slik forenklet undersøkelse ikke vil avdekke. Vær derfor oppmerksom på denne risikoen, og søk videre veiledning eller få en fullstendig kontroll utført av registrert elektrovirksomhet.

1. Foreligger det eltilsynsrapport de siste 5 år, og det er ikke foretatt arbeid på anlegget etter denne, utenom retting av eventuelle avvik i eltilsynsrapport (dvs en el-tilsynsrapport uten avvik)?

Nei

Spørsmål til eier

2. Når ble det elektriske anlegget installert eller sist gang totalt rehabilitert (årstill)? Med totalt rehabilitert menes fullstendig utskiftet anlegg fra inntakssikring og videre.
2016
3. Er alle elektriske arbeider/anlegg i boligen utført av en registrert elektroinstallasjonsvirksomhet?
Ja
4. Er det elektriske anlegget utført eller er det foretatt tilleggsarbeider på det elektriske anlegget etter 1.1.1999?
Ja
Eksisterer det samsvarserklæring?
Ja
5. Foreligger det kontrollrapport fra offentlig myndighet – Det Lokale Eltilsyn (DLE) eller eventuelt andre tilsvarende kontrollinstanser med avvik som ikke er utbedret eller kontrollen er over 5 år?
Nei
6. Forekommer det ofte at sikringene løses ut?
Nei
7. Har det vært brann, branntilløp eller varmgang (for eksempel termiske skader på deksler, kontaktpunkter eller lignende) i boligens elektriske anlegg?
Nei

Generelt om anlegget

8. Er det tegn til at det har vært termiske skader (tegn på varmgang) på kabler, brytere, downlights, stikkontakter og elektrisk utstyr? Sjekk samtidig tilstanden på elektrisk tilkobling av varmtvannsbereider, jamfør eget punkt under varmtvannstank
Nei

9. Er der synlig defekter på kabler eller er disse ikke tilstrekkelig festet?
Nei

Inntak og sikringskap

10. Er det tegn på at kabelinnføringer og hull i inntak og sikringskap ikke er tette, så langt dette er mulig å sjekke uten å fjerne kapslinger?
Nei
11. Finnes det kursfortegnelse, og er den i samsvar med antall sikringer?
Ja
12. Foreta en helhetsvurdering av det elektriske anlegget, dets alder, allmenne tilstand og fare for liv og helse. Bør det elektriske anlegget ha en utvidet el-kontroll?
Nei

Generell kommentar

På generell grunnlag anbefales det el-kontroll ved eiendomsoverdragelse.

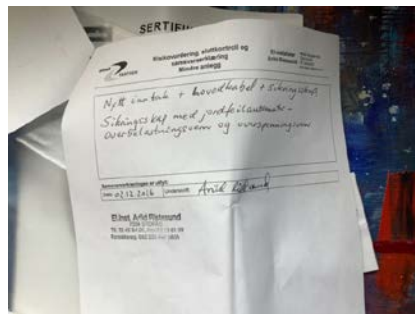

! TG 0 Branntekniske forhold

Tilstandsrapport

Dette er en forenklet kontroll begrenset til de spørsmål som fremkommer under. Tilstandsgraden er basert på retningslinjer til disse spørsmålene i bransjestandarden NS3600. Dette kan ikke sammenlignes med en fullstendig kontroll av branntekniske forhold av offentlig myndighet, eller en vurdering av boligens branntekniske forhold eller prosjektering fra en rådgiver med spesialkompetanse. En bygningsakkyndig har verken kompetanse til å gi slik veiledning eller lov til å foreta en slik kontroll.

Tilstandsgraden er vurdert ut fra den forenklete og begrensede kontrollen. Det kan være feil og mangler om branntekniske forhold som en slik forenklet undersøkelse ikke vil avdekke. Vær derfor oppmerksom på denne risikoen, og søk videre veiledning eller rådgivning.

1. Er det mangler for brannslukningsutstyr i boligen iht. forskriftskrav på søknadstidspunktet, men minst Byggeforskrift 1985?
Nei
2. Er det mangler på røykvarsler i boligen iht. forskriftskrav på søknadstidspunktet, men minst Byggeforskrift 1985?
Nei
3. Er det skader på røykvarslere?
Nei

TOMTEFORHOLD

Byggegrunn

Det er ukjent byggegrunn.

TC 2 Drenering

Det er trolig ikke lagts drenerør.

Vurdering av avvik:

- Det mangler, eller på grunn av alder er det sannsynlig at det mangler, utvendig fuktsikring av grunnmuren ved kjeller/underetasje.
- Mer enn halvparten av forventet levetid på drenering er overskredet.

Konsekvens/tiltak

- Tiltak for redrenering rundt boligen kan ikke utelukkes.
- Overvåk tilstanden jevnlig. For å få tilstandsgrad 0 eller 1 må dreneringen skiftes ut, men tidspunktet for når dette er nødvendig er vanskelig å si noe om. Bruken av underetg/kjeller vil og være avgjørende.
- Fuktsikring av muren må etableres inkl. klemlist.

Kostnadsestimat: 50 000 - 100 000

TC 2 Grunnmur og fundamenter

Bygningen har betonggrunnmur.

Vurdering av avvik:

- Grunnmuren har sprekkdannelse.

TC 0 Terrengforhold

Terrenget er skrående mot vest.

TC 1 Utvendige vann- og avløpsledninger

Det er offentlig avløp via private stikkledninger. Det er offentlig vannforsyning via private stikkledninger.

Bygninger på eiendommen

Garasje



Anvendelse

Byggeår

1917

Standard

Oppgradering må påregnes.

Vedlikehold

Kommentar

Arealer, byggetegninger og brannceller

Standard gjeldende fra 01.01.2024

Arealmålinger og arealoppsett er basert på Norsk standard 3940:2023 Areal- og volum-beregninger av bygninger. Arealet gjelder for tidspunktet da boligen ble målt

Hva er måleverdig areal?

Arealet i rommet må ha minst 1,90 m fri høyde over gulvet og minst bredde på 0,60 m. Et loft med skråtak vil for eksempel bare få registrert målbart areal der høyden er minst 1,90 m og bredden minst 0,60 m. Rommet må ha dør eller luke, og gangbart gulv.

Hva er bruksareal?

BRA = BRA-i + BRA-e + BRA-b

Bruksarealet for bygningen er bruttoarealet minus arealet som opptas av yttervegger.



Carport og/eller garasje plass i felles garasjeanlegg er ikke måleverdig areal

Internt bruksareal (BRA-i)	Arealet innenfor boenheten(e)
Eksternt bruksareal (BRA-e)	Arealet av alle rom utenfor boenheten(e) og som tilhører denne, slik som for eksempel boder
Innglasset balkong mv (BRA-b)	Arealet av innglasset balkong, veranda eller altan når denne er tilknyttet boenheten(e)
Terrasse- og balkongareal (TBA)	Arealet av terrasser, åpne balkonger og åpen altan tilknyttet boenheten(e)

Gulvareal (GUA) Er sum av BRA (bruksareal) og ALH (areal med lav takhøyde).

Arealet med lav takhøyde (ALH) er ikke måleverdig areal, som skyldes skråtak og lav himlingshøyde.

GUA kan opplyses i markedsføring der det er aktuelt for den konkrete boligen og kun sammen med BRA-i, for eksempel der gulvflaten har en verdi og har funksjon ved møblering og bruk av rommene. Ikke innredet areal som kaldloft, måles og oppgis normalt ikke.

Arealet kan ikke alltid fastsettes nøyaktig

Areal kan være komplisert eller umulig å måle opp nøyaktig fordi det er vanskelig å fastslå tykkelsen på innervegger, skjelheter i og utforming av bygningskonstruksjoner som karnapp, buer og vinkler som ikke er rette, åpne rom over flere etasjer og så videre.

Eiendommens markedsverdi kan ikke baseres på en matematisk beregning basert på antall kvadratmeter opplyst i rapporten. Opplysninger om areal kan altså ikke alene benyttes for å beregne eiendommens verdi.

Den bygnings sakkyndige kan avdekke eventuelle bruksendringer og avvik i branncelleinndeling

Den bygnings sakkyndige ser på byggetegninger hvis de er tilgjengelige og dette er en del av oppdraget, og vurderer bruken av boligen opp mot tegningene. Hvis den bygnings sakkyndige avdekker at en bolig ikke ser ut til å være delt opp i brannceller etter kravene i byggeteknisk forskrift på befaringstidspunktet, skal det opplyses om dette.

Reglene om bruksendring og brannceller kan være kompliserte. Søk videre faglige råd om rapporten ikke gir deg svar. Den bygnings sakkyndige kan ikke vurdere og svare på alle spørsmål, og kan heller ikke vite om kommunen kan gi unntak for kravene som gjelder. [Vil du vite mer?](#)

Om brannceller

En branncelle er hele eller avgrensede deler av en bygning hvor en brann fritt kan utvikle seg uten at den kan spre seg til andre bygninger eller andre deler av bygningen i løpet av en fastsatt tid.

Om bruksendring

Bruksendring er å endre bruken av et rom fra en tillatt bruk til en annen. Dette kan kreve søknad og tillatelse, for eksempel hvis du endrer et rom fra bod til soverom eller arbeidsrom, eller hvis du endrer en bolig til to separate boliger.

Rom for varig opphold har krav til takhøyde, romstørrelse, rømningsvei og lysforhold som må være oppfylt. Du kan søke kommunen om unntak for kravene, men kan ikke regne med å få unntak for krav som går på helse og sikkerhet, for eksempel krav til rømningsvei.

Bruksendring som krever godkjenning, og som ikke er søkt bruksendret, er ulovlig. Kommunen kan etter plan- og bygningsloven kapittel 32 forfølge overtredelser. Kommunen kan pålegge deg å avslutte den ulovlige bruken, eventuelt å rette eller tilbakeføre rommet til godkjent bruk.

Arealer

Enebolig

Ny arealstandard

Etasje	Bruksareal BRA m ²			SUM	Terrasse- og balkongareal (TBA)	Ikke måleverdig areal (ALH)	Gulvareal (GUA)
	Internt bruksareal (BRA-i)	Eksternt bruksareal (BRA-e)	Innglasset balkong (BRA-b)				
1. etasje	37			37	10		37
2. etasje	28			28			28
Kjeller	28			28			28
SUM	93				10		93
SUM BRA	93						

Romfordeling

Etasje	Internt bruksareal (BRA-i)	Eksternt bruksareal (BRA-e)	Innglasset balkong (BRA-b)
1. etasje	Gang , Trapperom , Stue , Kjøkken		
2. etasje	Gang , 2 soverom , Trapperom		
Kjeller	Gang , Trapperom , Bad , Boder , Vaskerom		

Garasje

Ny arealstandard

Etasje	Bruksareal BRA m ²			SUM	Terrasse- og balkongareal (TBA)	Ikke måleverdig areal (ALH)	Gulvareal (GUA)
	Internt bruksareal (BRA-i)	Eksternt bruksareal (BRA-e)	Innglasset balkong (BRA-b)				
Etasje		13		13			13
SUM		13					13
SUM BRA	13						

Romfordeling

Etasje	Internt bruksareal (BRA-i)	Eksternt bruksareal (BRA-e)	Innglasset balkong (BRA-b)
Etasje		Garasje	

Kommentar

Garasjeplass i rekke. Oppgraderinger må påregnes. Enkelte garasjeplasser mangler garasjeport.

Total fordeling mellom P-ROM og S-ROM

Tabellen under viser fordelingen av P-ROM og S-ROM etter veiledningen til NS 3940: 2012. Dette er til informasjon og til sammenligning. Tallene er omtrentlige, kan avvike fra faktiske målinger og er ikke juridisk bindende

	P-ROM(m2)	S-ROM(m2)
Enebolig	92	1
Garasje	0	13

Befarings - og eiendomsopplysninger

Befaring

Dato	Til stede	Rolle
28.5.2024	Egil Indergård	Takstingeniør

Matrikkeldata

Kommune	gnr.	bnr.	fnr.	snr.	Areal	Kilde	Eieforhold
5059 ORKLAND	429	102		0	1075.5 m ²	BEREGNET AREAL (Ambita)	Eiet

Adresse

Grana 7

Hjemmelshaver

Lund Ragnar, Lund Regina

Siste hjemmelovergang

Kjøpesum	År
720 000	2014

Kilder og vedlegg

Dokumenter

Beskrivelse	Dato	Kommentar	Status	Sider	Vedlagt
Egenerklæring			Gjennomgått	0	Nei

Tilstandsrapportens avgrensninger

STRUKTUR•REFERANSENIVÅ•TILSTANDSGRADER

- Rapporten er basert på innholds krav i Forskrift til avhendingslova (tryggere bolighandel). Formålet er å gi en tilstandsanalyse til bruk for den som bestiller og/eller i et salg til forbruker, og ikke for andre tredjeparter. Rapportens omfang, struktur, metode og begrepsbruk følger i hovedsak Norsk Standard NS 3600:2018 (Teknisk tilstandsanalyse ved omsetning av bolig), samt Takstbransjens retningslinjer ved tilstandsrapportering for boliger og Takstbransjens retningslinjer for arealmåling.
- Tilbakeholdt eller uriktig informasjon som har betydning for vurderingen, er ikke bygningssakkyndiges ansvar. Rapporten beskriver avvik, altså en tilstand som er dårligere enn referansenivået. Rapporten framhever normalt ikke positive sider ved boligen ut over det som fremgår av tilstandsgradene.
- Tilstanden angis i rapporten og gir uttrykk for en gitt forventet tilstand blant annet vurdert ut fra alder og normal bruk slik:

i) **Tilstandsgrad 0, TG0:** Ingen avvik eller skader. I tillegg må bygningsdelen være tilnærmet ny, mindre enn 5 år, og det foreligger dokumentasjon på faglig god utførelse.

ii) **Tilstandsgrad 1, TG1:** Mindre avvik. Normal slitasje. Straks tiltak ikke nødvendig. TG1 kan gis når bygningsdelen er tilnærmet ny og det ikke foreligger dokumentasjon på faglig god utførelse.

iii) **Tilstandsgrad 2, TG2:** Vesentlige avvik, og mindre avvik som etter NS 3600 gir TG 2, men som ikke nødvendigvis krever umiddelbare tiltak. I denne rapporten kan TG2 i Rapportsammendrag være inndelt i TG2 som krever tiltak og de som ikke krever umiddelbare tiltak. Konstruksjonen har normalt enten feil utførelse, en skade eller symptomer på skade, sterk slitasje eller nedsatt funksjon. Vedlikehold eller tiltak trengs i nær fremtid, det er grunn til å varsle fare for skader på grunn av alder eller overvåke spesielt på grunn av fare for større skade eller følgeskade. For skjulte konstruksjoner vil alder i seg selv være et symptom som kan gi TG2. For synlige konstruksjoner kan alder sammen med andre symptomer og momenter gi TG2. Avvik under TG2 kan gis sjablongmessig anslag.

iv) **Tilstandsgrad 3, TG3:** Store eller alvorlige avvik. Kraftige symptomer på forhold som man må regne med trenger utbedring straks eller innen kort tid. Påvist funksjonssvikt eller sammenbrudd. Avvik under TG3 skal gis sjablongmessig anslag.

v) **Tilstandsgrad TGiu:** Ikke undersøkt/ikke tilgjengelig for undersøkelse.

- Ved TG0 og TG1 gis det normalt ingen begrunnelse for valg av tilstandsgrad, fordi bygningen eller bygningsdelen da bare har normal slitasje. For anbefalte tiltak ved TG2 og TG3 må bruker av rapporten vurdere om tiltakene er nødvendige og lønnsomme. Hva det vil koste å utbedre rom eller bygningsdeler er et sjablongmessig anslag basert på registrert avvik og angitte tiltak i rapporten. Anslaget er gitt på generelt grunnlag og basert på erfaringstall i seks intervaller, og kan ikke forveksles med en konkret vurdering og tilbud fra en entreprenør eller håndverker. Det må eventuelt innhentes tilbud for en nærmere undersøkelse, og konkret og nøyaktig vurdering av utbedringskostnad. Kostnader til ikke oppdagede avvik/utbedringer/feil kan forekomme. Utbedringskostnad avhenger av personlige preferanser og markedspris på materialer og tjenesteyter.

PRESISERINGER

- Avvik vurderes ut fra tekniske forskrifter på godkjenningstidspunktet for bygget. Noen bygningsdeler vurderes

etter gjeldende teknisk forskrift på befaringstidspunktet. Dette gjelder blant annet:

i) Bad, vaskerom (våtrom)

ii) Forhold rundt brann, rømming, sikkerhet, for eksempel rekkverkshøyder/åpninger, ulovlige bruksendringer, brannceller mv.

- For skjulte konstruksjoner slik som vann og avløp uten dokumentasjon, er kvalitet og alder vurdert.

- Fastmonterte installasjoner, for eksempel innfelt belysning (downlights), demonteres ikke for å sjekke dampspæren bak. Dette av hensyn til bygningssakkyndiges kompetanse og risikoen for skade.

- Kontroll av fukt i konstruksjonen ved hulltaking i bad og vaskerom (våtrom), rom under terreng (kjelleretasje, underetasje og sokkeletasje) eller andre bygningsdeler skjer etter eiers aksept. Hulltaking av våtrom og rom under terreng kan unntaksvis unnlates, se Forskrift til Avhendingsloven.

- Kontroll av romfunksjoner for P-ROM utføres kun når det ikke foreligger godkjente og byggemeldte tegninger, eller når tegninger ikke stemmer med dagens bruk.

- Bygningssakkyndig gir en forenklet vurdering av branntekniske forhold og elektriske installasjoner i boligen dersom det er mer enn fem år siden sist boligen hadde el-tilsyn. Bygningssakkyndig kan anbefale å konsultere offentlige myndigheter eller kvalifisert elektrofaglig fagperson ved behov for grundigere undersøkelser.

TILLEGGSUNDERSØKELSER

Etter avtale kan tilstandsanalysen utvides til også å omfatte tilleggsundersøkelser utover minimumskravet i forskriften.

BEFARINGEN

Rapporten gir en vurdering av byggverk og bygningsdeler som bygningssakkyndig har observert, og som fremkommer av Forskrift til avhendingsloven. Rapporten er likevel ingen garanti for at det ikke kan finnes skjulte feil, skader og mangler. NS 3600:2018 (Teknisk tilstandsanalyse ved omsetning av bolig) har undersøkelsesnivå fra 1 til 3, der undersøkelsesnivå 1 er det laveste og baseres på visuell observasjon. Rapporten baseres på undersøkelsesnivå 1 med få unntak (våtrom og rom under terreng). I praksis betyr dette at gjennomføringen av befaringen begrenses som følger:

- Det utføres kun visuelle observasjoner på tilgjengelige flater uten fysiske inngrep (f.eks. riving).

- Flater som er skjult av snø eller på annen måte ikke er tilgjengelig eller skjult, blir ikke kontrollert. Det foretas ikke funksjonsprøving av bygningsdeler, som isolasjon, piper, ventilasjon, el. anlegg, osv.

- Det gis ingen vurdering av boligens tilbehør, hvite- og brunevarer og annet inventar. Dette gjelder også integrert tilbehør.

- Inspisering av yttertak er basert på det som er synlig, normalt på innsiden fra loftet og utvendig fra stige/bakkenivå. Befaring av tak må være sikkerhetsmessig forsvarlig for å kunne gjennomføres.

- Stikkprøvetakninger er utvalgt tilfeldig og kan innebære kontroll under overflaten med spiss redskap eller lignende.

Tilstandsrapportens avgrensninger

UTTRYKK OG DEFINISJONER

- Tilstand: Byggverkets eller bygningsdelens tekniske, funksjonelle eller estetiske status på et gitt tidspunkt.
- Symptom: Observerbart forhold som gir indikasjon på hvilken tilstand et byggverk eller en bygningsdel befinner seg i. Benyttes ved beskrivelse av avvik.
- Skadegjørere: Zoologiske eller biologiske skadegjørere, i hovedsak råte, sopp og skadedyr.
- Fuktsøk: Overflatesøk med egnet søkeutstyr (fuktindikator) eller visuelle observasjoner.
- Fuktmåling: Måling av fuktinnhold i materiale eller i bakenforliggende konstruksjon ved bruk av egnet måleutstyr (blant annet hammerelektrode og pigger).
- Utvidet fuktsøk (hulltaking): Boring av hull for inspeksjon og fuktmåling i risikoutsatte konstruksjoner, primært i tilstøtende vegger til bad, utforede kjellervegger og eventuelt i oppforede kjellergulv.
- Normal slitasjegrad: Forventet nedsliting av materiale i overflaten som er basert på enkle visuelle observasjoner. Kan vurderes sammen med bygningsdelens alder.
- Forventet gjenværende brukstid: Anslått tid et byggverk eller en del av et byggverk fortsatt vil være tjenlig for sitt formål (NS3600, Termer og definisjoner punkt 3.9)

AREALBEREGNING FOR BOENHETER

- Areal fastsettes etter Forskrift til avhendingsloven og Norsk Standard 3940 Areal- og volum-beregninger av bygninger fra 2023.
- Areal oppgis i hele kvadratmeter i rapporten, og gjelder for det tidspunkt oppmålingen fant sted.
- Bruksareal (BRA) er det måleverdige arealet som er innenfor omsluttete vegger målt i gulvhøyde (bruttoareal minus arealet som opptas av yttervegger). I tillegg til gulvhøyde gjelder regler om fri bredde for at arealet skal være måleverdig, med betydning for BRA av for eksempel loft med skråtak. BRA består av internt bruksareal (BRA-i), eksternt bruksareal (BRA-e) og innglasset balkong mv (BRA-b). Terrasse- og balkongareal (TBA) opplyses der tilstandsrapporten skal benyttes i boligomsetningen og der det er aktuelt. I tillegg kan gulvareal (GUA) og areal med lav takhøyde (ALH) opplyses sammen med BRA der det er aktuelt og en del av oppdraget. Rom skal ha atkomst og gangbart gulv for å kunne regnes som BRA/måleverdig areal.
- Arealet måles og oppgis dersom arealet oppfyller krav til måleverdighet, slik som at arealet må ha minst en bredde på 0,6m og minst en høyde på 1,9 m osv. Et rom kan være i strid med teknisk forskrift og mangle godkjennelse hos kommunen for den aktuelle bruken, uten at dette får betydning for om arealet måles og oppgis i tilstandsrapporten. Når arealet måles tas det ikke hensyn til om arealet er lovlig oppført eller om bruken er lovlig, bruksendringer, lysforhold eller andre sikkerhetsmangler.
- Eiendommens markedsverdi kan ikke baseres på en rent matematisk beregning i forhold til antall kvadratmeter opplyst i rapporten. Opplysninger om areal kan altså ikke alene benyttes for beregning av eiendommens verdi.

• Rom som ligger utenfor boenheden, men som eier har påvist og/eller opplyst at tilhører boenheden, er oppmålt og inkludert i BRA-e. Det er ikke fremvist dokumentasjon på at rommet tilhører boenheden, med mindre dette er angitt særskilt. Rom utenfor boenheden kan omdisponeres av borettslaget/sameiet og dette kan påvirke boligens BRA. Vær oppmerksom på at NS 3940:2023 og eierseksjonsloven har ulik definisjon av fellesareal. Ved arealmåling gjelder NS 3940:2023 som definerer fellesareal slik: "Delen av bygning som brukes av to eller flere bruksenheter eller til bygningens forvaltning, drift eller vedlikehold.

• I en overgangsperiode skal rapporter som benyttes i boligomsetningen eller dersom det er en del av oppdraget også opplyse om fordelingen mellom P-ROM og S-ROM med utgangspunkt i definisjonene som fremkommer av veiledningen til Norsk Standard 3940 Areal- og volum-beregninger av bygninger fra 2012. Fordelingen mellom P-ROM og S-ROM er basert på veiledningen og bygningssakkyndiges eget skjønn. P-ROM er måleverdige rom som benyttes til kort eller langt opphold. S-ROM er måleverdige rom som benyttes til lagring, og tekniske rom. Bruken av et rom på befaringstidspunktet har betydning for om rommet defineres som P-ROM eller S-ROM. Dette betyr at rommet både kan være i strid med teknisk forskrift og mangle godkjennelse i kommunen for den aktuelle bruken, uten at dette vil få betydning for valg av arealkategori.

• Se øvrig informasjon om areal i rapporten, Norsk Standard 3940 (2012 og 2023) og veiledningen til disse.

PERSONVERN

Norsk takst, bygningssakkyndig og takstforetaket behandler person-opplysninger som bygningssakkyndig trenger for å kunne utarbeide rapporten. Personvernerklæring med informasjon om bruk av personopplysninger og dine rettigheter finner du her [Personvernerklæring - iVerdi](#)

DELING AV PERSONOPPLYSNINGER FOR TRYGGERE BOLIGHANDEL OG MULIG RESERVASJON

Norsk takst og deres samarbeidspartnere benytter personopplysninger fra rapporten for analyse- og statistikkformål, samt utvikling og drift av produkter og tjenester for takstbransjen og andre aktører i bolig-omsetningen. Les mer om dette og hvordan du kan reservere deg på <https://www.norsktakst.no/norsk/om-norsk-takst/personvernerklæring/reservasjon/>

Vendu lager en boliganalyse basert på opplysninger fra rapporten. Les mer om dette og hvordan du kan reservere deg her: <https://samtykke.vendu.no/PY8901>

KLAGEORDNING FOR FORBRUKERE

Er du som forbruker misfornøyd med bygningssakkyndiges arbeid eller opptreden ved taksering av bolig eller fritidshus, se www.takstklagenemd.no for mer informasjon

ENERGIATTEST

Adresse	Grana 7
Postnummer	7332
Sted	LØKKEN VERK
Kommunenavn	Orkland
Gårdsnummer	429
Bruksnummer	102
Seksjonsnummer	—
Andelsnummer	—
Festenummer	—
Bygningsnummer	183943499
Bruksenhetsnummer	H0101
Merkenummer	0c589013-b322-45e7-a45e-16a6d23c3607
Dato	15.06.2024

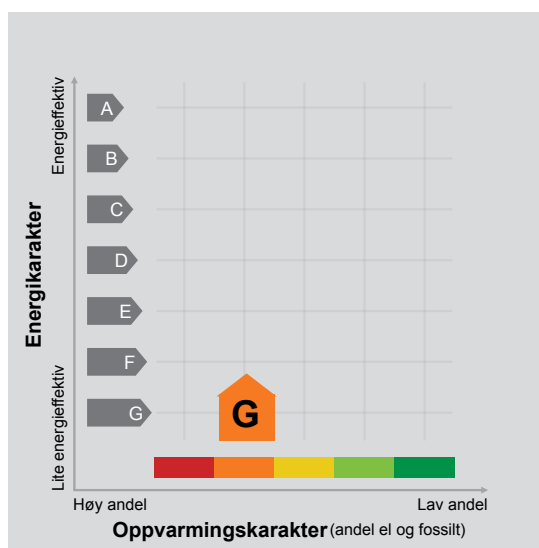

Energimerket angir boligens energistandard. Energimerket består av en energikarakter og en oppvarmingskarakter, se i figuren. Energimerket symboliseres med et hus, hvor fargen viser oppvarmingskarakter, og bokstaven viser energikarakter.

Energikarakteren angir hvor energieffektiv boligen er, inkludert oppvarmingsanlegget. Energikarakteren er beregnet ut fra den typiske energibruken for boligtypen. Beregningene er gjort ut fra normal bruk ved et gjennomsnittlig klima. Det er boligens energimessige standard og ikke bruken som bestemmer energikarakteren. A betyr at boligen er energieffektiv, mens G betyr at

boligen er lite energieffektiv. En bolig bygget etter byggeforskriftene vedtatt i 2010 vil normalt få C.

Oppvarmingskarakteren forteller hvor stor andel av oppvarmingsbehovet (romoppvarming og varmtvann) som dekkes av elektrisitet, olje eller gass. Grønn farge betyr lav andel el, olje og gass, mens rød farge betyr høy andel el, olje og gass. Oppvarmingskarakteren skal stimulere til økt bruk av varmepumper, solenergi, biobrensel og fjernvarme.

Om bakgrunnen for beregningene, se www.energimerking.no.

Målt energibruk

Brukeren har valgt å ikke oppgi målt energibruk.

Hvordan boligen benyttes har betydning for energibehovet

Energibehovet påvirkes av hvordan man benytter boligen, og kan forklare avvik mellom beregnet og målt energibruk. Gode energivaner bidrar til at energibehovet reduseres. Energibehovet kan også bli lavere enn normalt dersom:

- deler av boligen ikke er i bruk,
- færre personer enn det som regnes som normalt bruker boligen, eller
- den ikke brukes hele året.

Gode energivaner

Ved å følge enkle tips kan du redusere ditt energibehov, men dette vil ikke påvirke boligens energimerke.

Energimerkingen kan kun endres gjennom fysiske endringer på boligen.

Tips 1: Følg med på energibruken i boligen

Tips 2: Luft kort og effektivt

Tips 3: Redusér innetemperaturen

Tips 4: Bruk varmtvann fornuftig

Mulige forbedringer for boligens energistandard

Ut fra opplysningene som er oppgitt om boligen, anbefales følgende energieffektiviserende tiltak. Dette er tiltak som kan gi bygningen et bedre energimerke.

Noen av tiltakene kan i tillegg være svært lønnsomme. Tiltakene bør spesielt vurderes ved modernisering av bygningen eller utskifting av teknisk utstyr.

Tiltaksliste (For full beskrivelse av tiltakene, se Tiltaksliste - vedlegg 1)

- Skifte til sparepærer på utebelysning
- Etterisolering av yttervegg

- Slå av lyset og bruk sparepærer
- Montering tetningslister

Det tas forbehold om at tiltakene er foreslått ut fra de opplysninger som er gitt om boligen. Fagfolk bør derfor kontaktes for å vurdere tiltakene nærmere. Eventuell gjennomføring av tiltak må skje i samsvar

med gjeldende lovverk, og det må tas hensyn til krav til godt inneklima og forebygging av fuktskader og andre byggskader.

Boligdata som er grunnlag for energimerket

Energimerket og andre data i denne attesten er beregnet ut fra opplysninger som er gitt av boligeier da attesten ble registrert. Nedenfor er en oversikt over oppgitte opplysninger, som boligeier er ansvarlig for.

Der opplysninger ikke er oppgitt, brukes typiske standardverdier for den aktuelle bygningstypen. For mer informasjon om beregninger, se www.energimerking.no/beregninger.

Bygningskategori:	Småhus
Bygningstype:	Enebolig
Byggeår	1917
Bygningsmateriale:	Tre
BRA:	93
Ant. etg. med oppv. BRA:	3
Detaljert vegger:	Nei
Detaljert vindu:	Nei

Teknisk installasjon

Oppvarming:	Elektrisk Varmepumpe
Ventilasjon	Periodisk avtrekk

Om grunnlaget for energiattesten

Oppgitte opplysninger om boligen kan finnes ved å gå inn på www.energimerking.no, og logge inn via ID-porten/Altinn. På siden "Eiendommer" kan du søke opp bygninger og hente fram energiattester som er laget tidligere. For å se detaljer for en bolig hvor det er brukt detaljert registrering må du velge "Gjenbruk"

av aktuell attest under Offisielle energiattester i skjermbildet "Valgt eiendom". Boligeier er ansvarlig for at det blir brukt riktige opplysninger. Eventuelle gale opplysninger må derfor tas opp med selger eller utleier da dette kan ha betydning for prisfastsettelsen. Det kan når som helst lage en ny energiattest.

Om energimerkeordningen

Enova er ansvarlig for energimerkeordningen. Energimerket beregnes på grunnlag av oppgitte opplysninger om boligen. For informasjon som ikke er oppgitt, brukes typiske standardverdier for den aktuelle bygningstypen fra tidsperioden den ble bygd i. Beregningsmetodene for energikarakteren baserer seg på NS 3031 (www.energimerking.no/NS3031).

Spørsmål om energiattesten, energimerkeordningen eller gjennomføring av energieffektivisering og tilskuddsordninger kan rettes til Enova Svarer på tlf. 800 49 003 eller svarer@enova.no.

Plikten til energimerking er beskrevet i energimerkeforskriften (bygninger).

Nærmere opplysninger om energimerkeordningen kan du finne på www.energimerking.no.

For ytterligere råd og veiledning om effektiv energibruk, vennligst se www.enova.no/hjemme eller ring Enova svarer på tlf. **800 49 003**.

Tiltaksliste: Vedlegg til energiattesten

Attesten gjelder for følgende eiendom (Vedlegg 1)

Adresse: Grana 7
Postnummer: 7332
Sted: LØKKEN VERK
Kommune: Orkland
Bolignummer: H0101
Dato: 15.06.2024 13:29:01
Energimerkenummer: 0c589013-b322-45e7-a45e-16a6d23c3607

Kommunennummer: 5059
Gårdsnummer: 429
Bruksnummer: 102
Seksjonsnummer: 0
Festenummer: 0
Bygningsnummer: 183943499

Tiltak utendørs

Tiltak 1: Skifte til sparepærer på utebelysning

Sparepærer på 5, 7, 11, 15, og 20 W tilsvarer glødelamper på henholdsvis 25, 40, 60, 75 og 100 W. Sparepærer gir like mye lys som vanlige glødelamper, men bruker bare rundt 20% av energien. De varer dessuten lenger, 8.000-15.000 timer mot 1.000 - 2.500 timer for glødelamper.

Tiltak 2: Termostat- og nedbørsstyring av snøsmelteanlegg

Snøsmelteanlegget er kun manuelt styrt, eller styres kun etter lufttemperatur. Det installeres automatikk slik at snøsmelteanlegget både er temperatur- og nedbørsstyrt. Det kan være i form av en temperatur- og snøføler i bakken, med temperatur- og fuktføler i luften. Snøsmelteanlegget aktiveres kun ved behov dvs. når det registreres nedbør og kulde samtidig.

Tiltak 3: Montere automatikk på utebelysning

Det kan monteres fotocelle på utebelysningen slik at det automatisk går av/på etter dagslyset/mørket. Eller det kan monteres bevegelsessensor slik at lyset kun går på ved bevegelse og slås av automatisk etter forhåndsinnstilt tid.

Tiltak 4: Montere urbryter på motorvarmer

Det monteres urbryter (koblingsur) på motorvarmeren slik at den ikke står på mer enn nødvendig.

Bygningsmessige tiltak

Tiltak 5: Etterisolering av yttervegg

Yttervegg etterisoleres. Metode avhenger av dagens løsning. For å sjekke vindtetting av yttervegg anbefales termografering og tetthetsprøving.

Tiltak 6: Montering tetningslister

Luftlekkasjer mellom karm og ramme på vinduer og mellom karm og dørbblad kan reduseres ved montering av tetningslister. Lister i silikon- eller EPDM-gummi gir beste resultat.

Tiltak 7: Etterisolering av kjellervegg

Kjellervegg bør etterisoleres fra utsiden pga. fuktsikkerhet. Ved innvendig etterisolering er det viktig at kjelleren er tørr og at man følger anbefalte løsninger.

Tiltak 8: Termografering og tetthetsprøving

Bygningens lufttetthet kan måles ved hjelp av metode for tetthetsmåling av hele eller deler av bygget. Termografering kan også benyttes for å kartlegge varmetap og lekkasjepunkter. Metodene krever spesialutstyr og spesialkompetanse og må utføres av fagfolk.

Tiltak 9: Randsoneisolering av etasjeskillere

Kald trekk i randsonen av trebjelkelag kan utbedres ved å isolere bjelkelaget i randsonen. Utvendig kan man forsøke å tette vindsperra nederst på utsiden av veggen.

Brukertiltak

Tiltak 10: Slå av lyset og bruk sparepærer

Slå av lys i rom som ikke er i bruk. Utnytt dagslyset. Bruk sparepærer, spesielt til utelys og rom som er kalde eller bare delvis oppvarmet.

Tiltak 11: Spar strøm på kjøkkenet

Ikke la vannet renne når du vasker opp eller skyller. Bruk kjeler med plan bunn som passer til platen, bruk lokk, kok ikke opp mer vann enn nødvendig og slå ned varmen når det har begynt å koke. Slå av kjøkkenventilatoren når det ikke lenger er behov. Bruk av microbølgeovn til mindre mengder mat er langt mer energisparende enn komfyren. Tin frossenmat i kjøleskapet. Kjøøl - og frys skal avrimes ved behov for å hindre unødvendig energibruk og for høy temperatur inne i skapet / boksen (nye kjølekap har ofte automatisk avriming). Fjern støv på kjøleribber og kompressor på baksiden. Slå av kaffetraker når kaffen er ferdig traktet og bruk termos. Oppvaskmaskinen har innebygde varmelementer for oppvarming av vann og skal kobles til kaldvannet, kobles den til varmtvannet øker energibruken med 20 - 40 % samtidig som enkelte vaske - og skylleprosesser foregår i feil temperatur.

Tiltak 12: Redusér innetemperaturen

Ha en moderat innetemperatur, for hver grad temperatursenkning reduseres oppvarmingsbehovet med 5 %. Mennesker er også varmekilder; jo flere gjester – desto større grunn til å dempe varmen. Ha lavere temperatur i rom som brukes sjelden eller bare deler av døgnet. Monter tetningslister rundt trekkfulle vinduer og dører (kan sjekkes ved bruk av myggspiral/røyk eller stearinlys). Sett ikke møbler foran varmeovner, det hindrer varmen i å sirkulere. Trekk for gardiner og persienner om kvelden, det reduserer varmetap gjennom vinduene.

Tiltak 13: Følg med på energibruken i boligen

Gjør det til en vane å følge med energiforbruket. Les av måleren månedlig eller oftere for å være bevisst energibruken. Ca halvparten av boligens energibruk går til oppvarming.

Tiltak 14: Slå el.apparater helt av

Elektriske apparater som har stand-by modus trekker strøm selv når de ikke er i bruk, og må derfor slås helt av.

Tiltak 15: Tiltak utendørs

Monter urbryter (koblingsur) på motorvarmeren slik at den ikke står på mer enn nødvendig. Skift til sparepærer. Sparepærer på 5, 7, 11, 15, og 20 W tilsvarer glødelamper på henholdsvis 25, 40, 60, 75 og 100 W, og de varer dessuten lenger, 8.000-15.000 timer mot 1.000-2.500 timer for glødelamper. Det kan monteres fotocelle på utebelysningen slik at det automatisk går av/på etter dagslyset/mørket. Eller det kan monteres bevegelsessensor slik at lyset kun går på ved bevegelse og slås av automatisk etter forhåndsinnstilt tid. For snøsmelteanlegg som kun er manuelt styrt av/på eller ift. lufttemperatur kan det installeres automatikk slik at snøsmelteanlegget både er temperatur- og nedbørsstyrt dvs. når det registreres nedbør og kulde samtidig.

Tiltak 16: Luft kort og effektivt

Ikke la vinduer stå på gløtt over lengre tid. Luft heller kort og effektivt, da får du raskt skifta lufta i rommet og du unngår nedkjøling av gulv, tak og vegger.

Tiltak 17: Velg hvitevarer med lavt forbruk

Når du skal kjøpe nye hvitevarer så velg et produkt med lavt strømförbruk. Produktene deles inn i energiklasser fra A til G, hvor A er det minst energikrevende. Mange produsenter tilbyr nå varer som går ekstra langt i å være energieffektive. A+ og det enda bedre A++ er merkinger som har kommet for å skille de gode fra de ekstra gode produktene.

Tiltak 18: Vask med fulle maskiner

Fyll opp vaske- og oppvaskmaskinen før bruk. De fleste maskiner bruker like mye energi enten de er fulle eller ikke.

Tiltak 19: Bruk varmtvann fornuftig

Bytt til sparedusj hvis du ikke har. For å finne ut om du bør bytte til sparedusj eller allerede har sparedusj kan du ta tiden på fylling av ei vaskebøtte; nye sparedusjer har et forbruk på kun 9 liter per minutt. Ta dusj i stedet for karbad. Skift pakning på dryppende kraner. Dersom varmtvannsberederen har nok kapasitet kan temperaturen i berederen reduseres til 70gr.

Tiltak på luftbehandlingsanlegg

Tiltak 20: Montere blafrespjeld på kjøkkenventilator

Dersom kjøkkenventilator ikke har blafrespjeld, bør dette monteres for å redusere luftutskiftningen og dermed varmetapet.

Tiltak 21: Skifte avtrekksvifte på bad til ny med fuktstyring

Dersom avtrekksvifte på bad kun har manuell styring av/på kan det vurderes å montere ny avtrekksvifte med fuktstyring, dvs. at den starter/stopper automatisk ved behov avh. av luftens relative fuktighet og reduserer den totale luftutskiftningen og dermed varmetapet.

Tiltak på elektriske anlegg

Tiltak 22: Temperatur- og tidsstyring av panelovner

Evt. eldre elektriske varmeovner uten termostat skiftes ut med nye termostatregulerte ovner med tidsstyring, eller det ettermonteres termostat / spareplugg på eksisterende ovn. Dersom mange ovner skiftes ut bør det vurderes et system hvor temperatur og tidsinnstillinger i ulike rom i boligen styres fra en sentral enhet.

Tiltak 23: Temperatur- og tidsstyring av elektrisk gulvvarme / takvarme

For evt. eldre gulvvarme/takvarme uten termostat monteres ny styringsenhet med kombinert termostat og tidsstyring. Dersom mange slike styringsenheter og/eller panelovner skiftes ut bør det vurderes et system hvor temperatur og tidsinnstillinger i ulike rom i boligen styres fra en sentral enhet.



Orkland kommune

Adresse: Postboks 83, 7301 ORKANGER

Telefon: 72483244

Utskriftsdato: 23.05.2024

Brannforebygging: Tiltak, avvik og anmerkninger

EM §6-7 Oppdragstakerens undersøkelses- og opplysningsplikt

Kilde: Orkland kommune

Kommunenr.	5059	Gårdsnr.	429	Bruksnr.	102	Festenr.		Seksjonsnr.	
------------	------	----------	-----	----------	-----	----------	--	-------------	--

Bruksenhetid 113227696 **Bygningstype** Bolig
Bygningsnummer 183943499 **Bruksenhetsnummer** H0101
Bygningstatus Tatt i bruk **Bruksenhetsadresse** Grana 7, 7332 LØKKEN VERK

Det er registrert fyringsforbud på bruksenheten.

Situasjon

Røykvarslere		Slukkerutstyr			
Sammenkoblet	Enkel	Slange	Pulver	Skum	Annet
3	0	0	1	0	0

Ildsteder

Plassering	Type	Produsent	Modell
	Vedovn	Jøtul AS	Jøtul 3

Siste utførte tiltak

Siste utførte tiltak bruksenhet		Siste utførte tiltak røykløp	
Dato	Type	Dato	Type
09.12.2021	Tilsyn	28.08.2020	Feiing

Avvik og anmerkninger

Type	Detaljer
Anmerkning	Bruksenhet

Beskrivelse	Eieren skal sørge for at boliger og fritidsboliger er utstyrt med minst ett av følgende slokkeutstyr som kan brukes i alle rom: a) formfast brannslange med innvendig diameter på minst 10 mm fast tilkoblet vannforsyningsnett b) pulverapparat på minst 6 kg med ABC-pulver c) skum- eller vannapparat på minst 9 liter d) skum- eller vannapparat på minst 6 liter med effektivitetsklasse på minst 21A e) annet manuelt slokkeutstyr med tilsvarende slokkekapasitet. Eieren skal sørge for at slokkeutstyr i boliger og fritidsboliger blir kontrollert ved funksjonsprøve eller ettersyn i samsvar med leverandørens anvisninger, og at de vedlikeholdes slik at de fungerer som forutsatt.
--------------------	---

Type	Detaljer
Anmerkning	Bruksenhet
Beskrivelse	Eieren av boliger og fritidsboliger skal sørge for at byggverkene har brannalarmanlegg eller et tilstrekkelig antall røykvarslere. Det skal være minst én detektor eller røykvarslere i hver etasje, som skal dekke kjøkken, stue, sone utenfor soverom og sone utenfor tekniske rom. Alarmen skal kunne høres tydelig på oppholdsrom og soverom når dørene mellom rommene er lukket. Eieren skal sørge for at røykvarslere i boliger og fritidsboliger blir kontrollert ved funksjonsprøve eller ettersyn i samsvar med leverandørens anvisninger, og at de vedlikeholdes slik at de fungerer som forutsatt.

Informasjon for bruksenhetId 113227696

BruksenhetId	113227759	Bygningstype	Unummerert
Bygningsnummer	183943502	Bruksenhetsnummer	0000
Bygningstatus	Tatt i bruk	Bruksenhetsadresse	
Ingen informasjon funnet for bruksenhetId 113227759.			

FORBEHOLD VED UTLIVERING AV INFORMASJON I FORBINDELSE MED EIENDOMSFORESPØRSLER:

Det tas forbehold om riktigheten eller fullstendigheten av opplysningene i dette dokumentet. Det kan ikke rettes krav som følge av at disse opplysningene benyttes som grunnlag for beslutninger.



Orkland kommune

Grunnkart

Eiendom: 429/102
Adresse: Grana 7
Dato: 23.05.2024
Målestokk: 1:1000



UTM-32

Eiendomsgr. nøyaktig <= 10 cm	Eiendomsgr. mindre nøyaktig >200<=500 cm	Eiendomsgr. omløst	Hjelpelinje vannkant
Eiendomsgr. middels nøyaktig >10<=30 cm	Eiendomsgr. lite nøyaktig >=500 cm	Hjelpelinje veikant	Hjelpelinje fiktiv
Eiendomsgr. mindre nøyaktig >30<=200 cm	Eiendomsgr. uviss nøyaktighet	Hjelpelinje punktfaste	

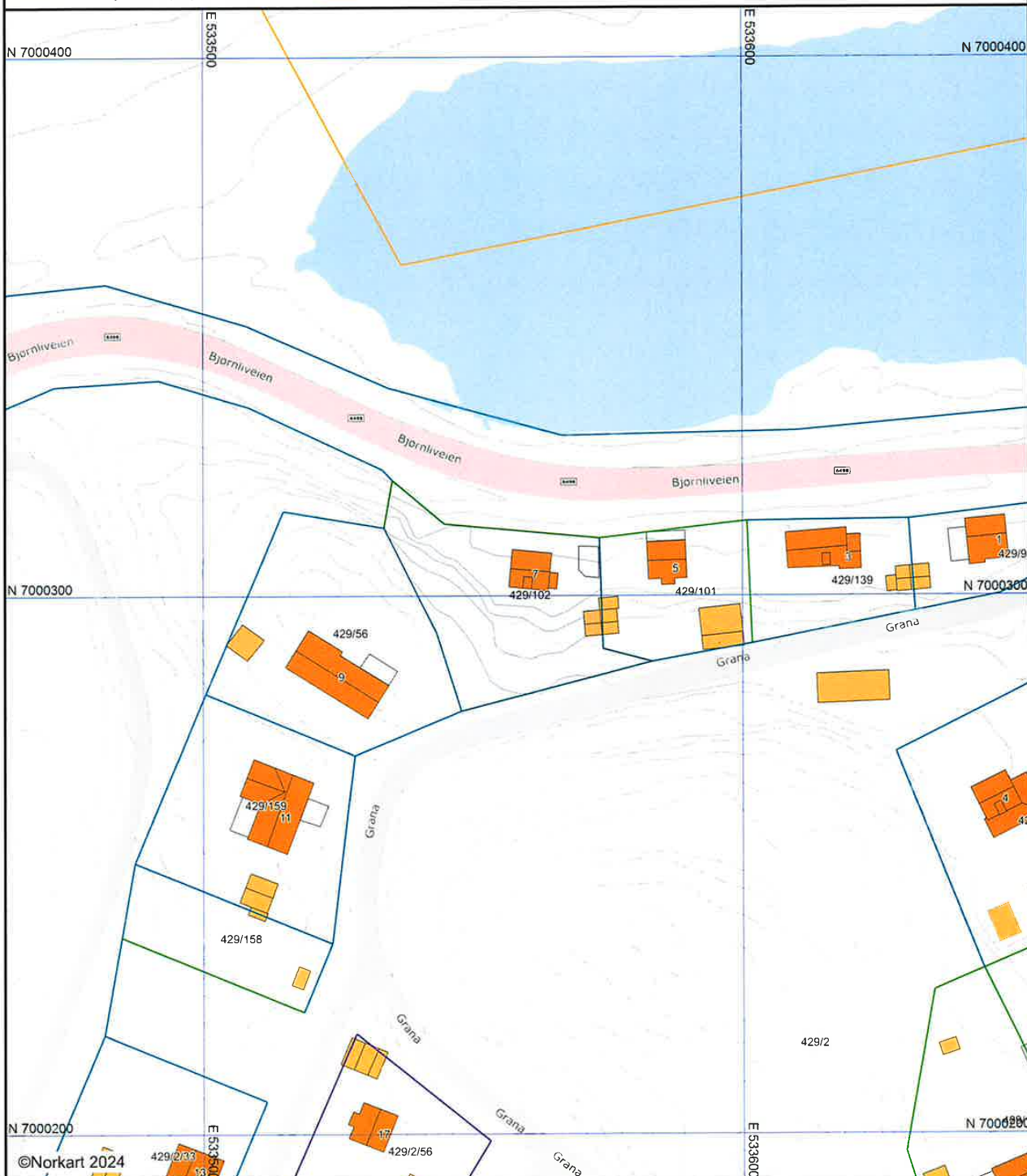

©Norkart 2024

Det tas forbehold om at det kan forekomme feil, mangler eller avvik i kartet. Spesielt gjelder dette usikre eiendomsgrenser. Dette kartet kan ikke brukes som erstatning for situasjonskart i byggesaker.



Orkland kommune

Ledningskart

Eiendom: 429/102
Adresse: Grana 7
Dato: 23.05.2024
Målestokk: 1:1000



UTM-32

- | | | | |
|-------------------|------------------|------|---------|
| Vannledning | Overvannsledning | Kum | Hydrant |
| Spillvannsledning | Avløp felles | Stuk | |

Kartet viser kommunale ledningstraseer (vann og avløp) der dette finnes. Private stikkledninger tegnes der disse er registrert. Informasjon hentes fra kommunens digitale ledningskartverk.

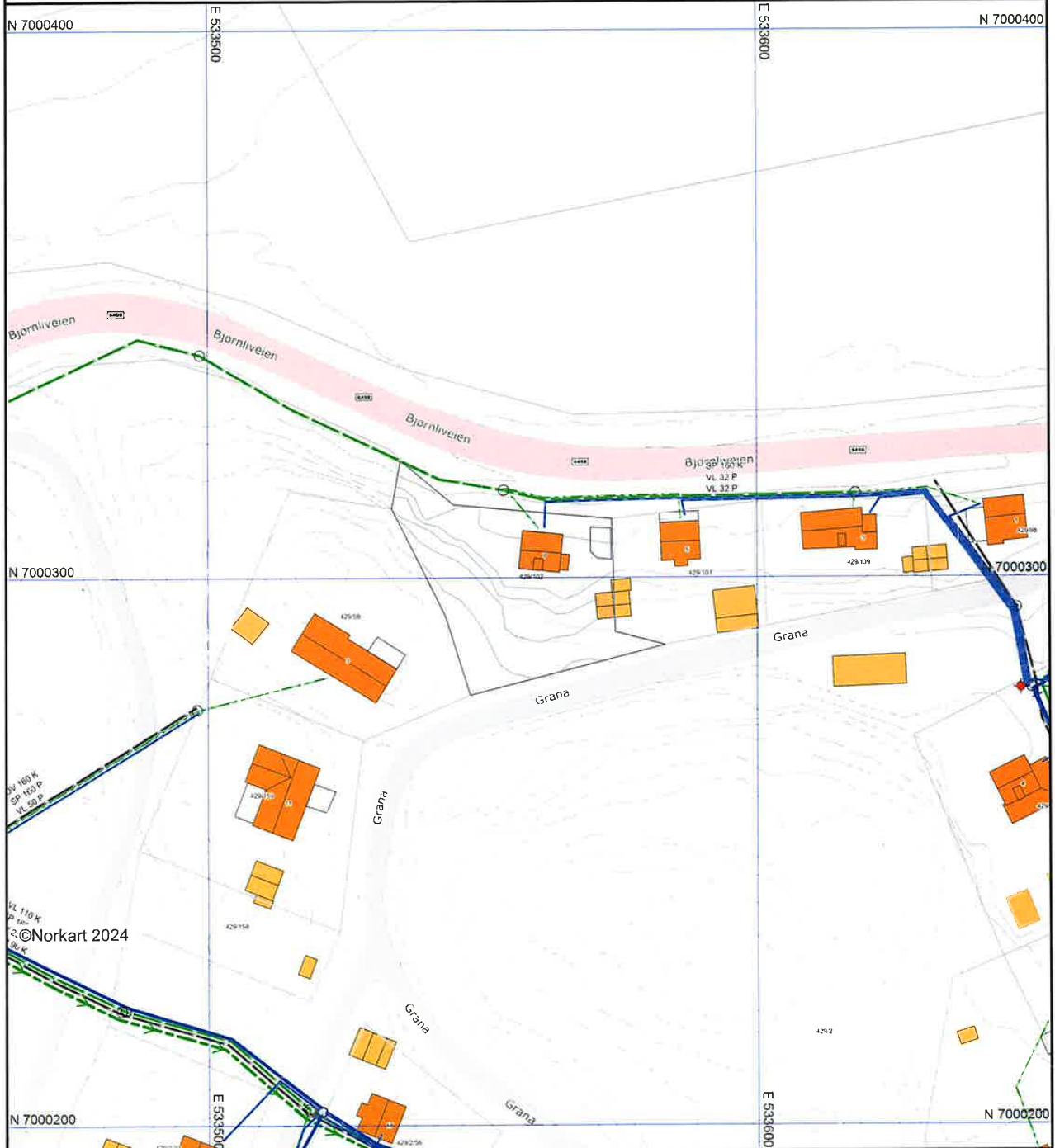

Det tas forbehold om at det kan forekomme feil, mangler eller avvik i kartet. Spesielt gjelder dette usikre eiendomsgrenser. VA-ledninger kan være tegnet parallellforskjøvet og mange private ledninger mangler i kartet. Dette kartet kan ikke brukes som erstatning for situasjonskart i byggesaker.

Eiendomskart for eiendom 5059 - 429/102//

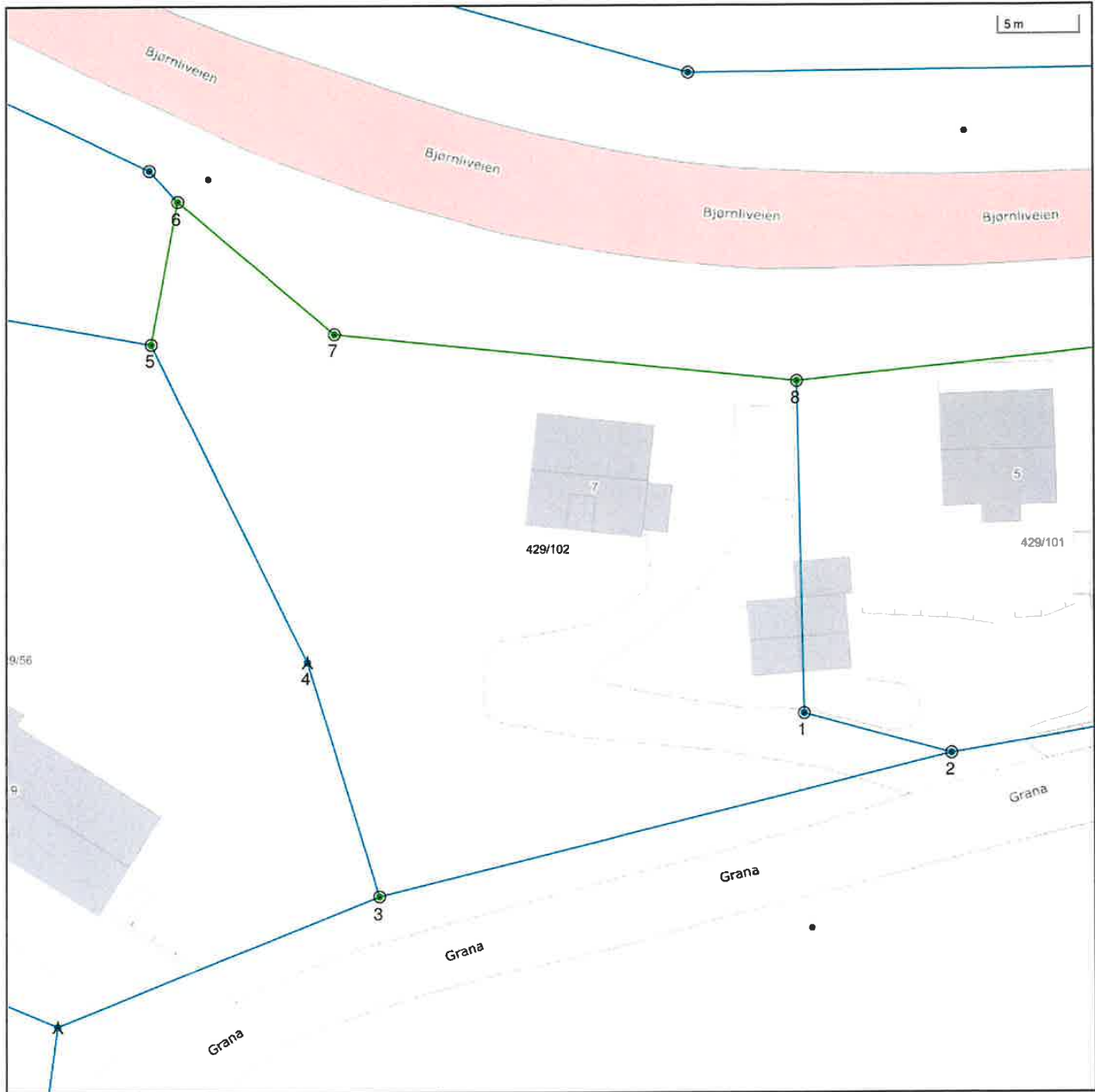

Det tas forbehold om riktigheten eller fullstendigheten av opplysningene i dette dokumentet. Det kan ikke rettes krav som følge av at disse opplysningene benyttes som grunnlag for beslutninger.

----- Eiendomsgrense - omtvistet	----- Eiendomsgrense - lite nøyaktig	● Grensepunkt - lite nøyaktig	⊙ Grensepunkt - offentlig godkjent
- - - - - Eiendomsgrense - mindre nøyaktig	----- Eiendomsgrense - mindre nøyaktig	● Grensepunkt - mindre nøyaktig	⊙ Grensepunkt - bolt
----- Eiendomsgrense - middels nøyaktig	----- Eiendomsgrense - middels nøyaktig	● Grensepunkt - middels nøyaktig	⊙ Grensepunkt - kors
----- Eiendomsgrense - nøyaktig	----- Eiendomsgrense - nøyaktig	● Grensepunkt - nøyaktig	⊙ Grensepunkt - rør
----- Eiendomsgrense - svært nøyaktig	----- Eiendomsgrense - svært nøyaktig	● Grensepunkt - svært nøyaktig	● Grensepunkt - hjelpепunkt / annet
----- Eiendomsgrense - uvis nøyaktighet	----- Eiendomsgrense - uvis nøyaktighet		● Grensepunkt - uten klassifisering
----- Eiendomsgrense - uvis nøyaktighet			

Areal og koordinater for eiendommen

Areal	1 075,50 m ²	Arealmerknad				
Representasjonspunkt	Koordinatsystem	EUREF89 UTM Sone 32	Nord	7000294,25	Øst	533556,9

Grensepunkter						Grenselinjer (m)	
#	Nord	Øst	Nøyaktigh.	Nedsatt i	Grensepunkttype	Lengde	Radius
1	7000290,11	533574,09	20 cm	Jord (JO)	Off. godkjent grensemerke (51)	20,61	
2	7000287,72	533583,28	20 cm	Jord (JO)	Off. godkjent grensemerke (51)	9,50	
3	7000278,54	533547,86	10 cm	Fjell (FJ)	Off. godkjent grensemerke (51)	36,59	
4	7000293,02	533543,26	14 cm	Ikke spesifisert (IS)	Bolt (52)	15,19	
5	7000312,64	533533,44	10 cm	Jord (JO)	Off. godkjent grensemerke (51)	21,94	
6	7000321,49	533535,01	10 cm	Jord (JO)	Off. godkjent grensemerke (51)	8,99	
7	7000313,37	533544,74	10 cm	Jord (JO)	Off. godkjent grensemerke (51)	12,67	
8	7000310,71	533573,44	10 cm	Jord (JO)	Off. godkjent grensemerke (51)	28,82	

Vegstatuskart for eiendom 5059 - 429/102//

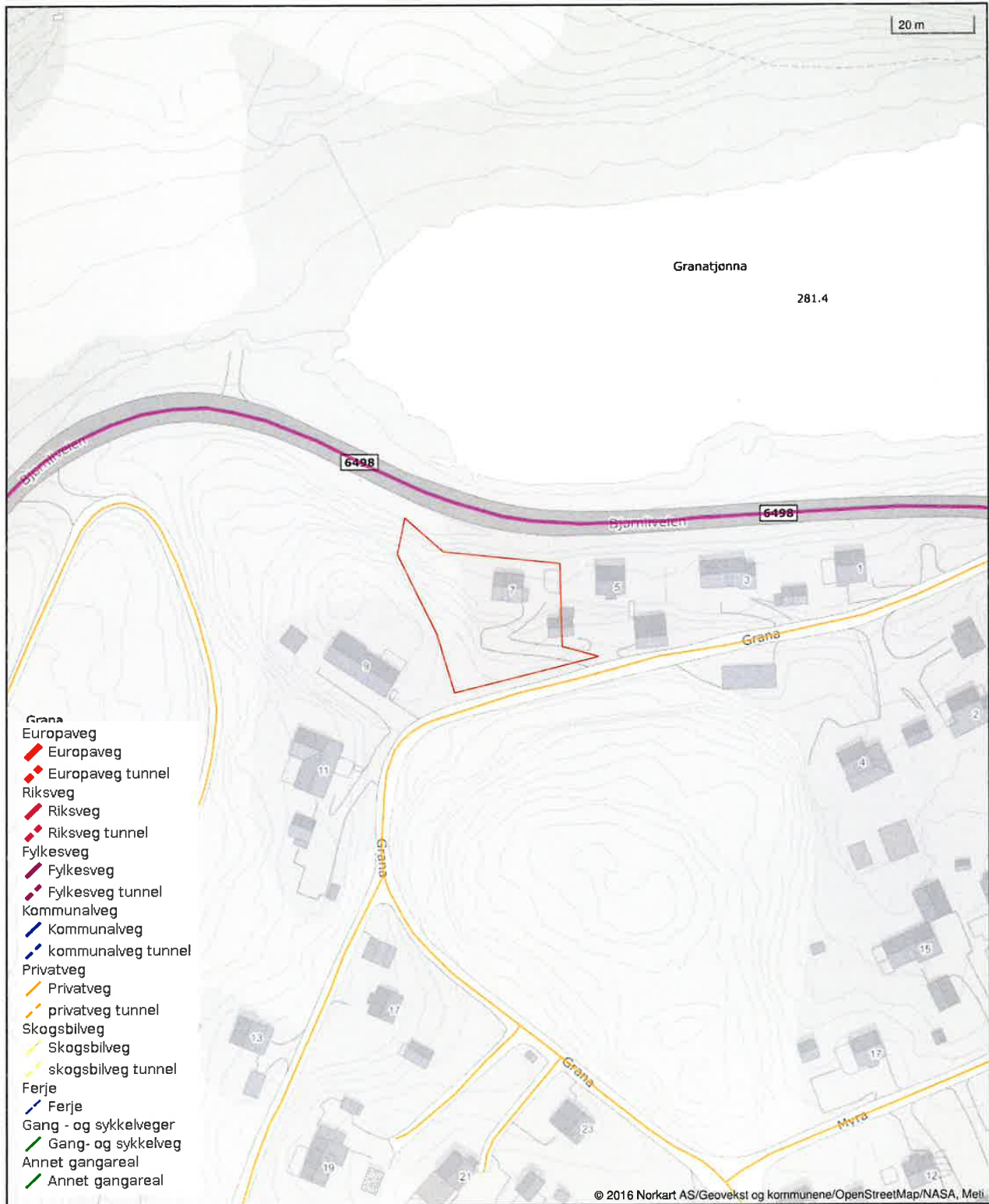

Det tas forbehold om riktigheten eller fullstendigheten av opplysningene i dette dokumentet. Det kan ikke rettes krav som følge av at disse opplysningene benyttes som grunnlag for beslutninger.



Orkland kommune

Adresse: Postboks 83, 7301 ORKANGER

Telefon: 72483244

Utskriftsdato: 23.05.2024

Kommunale gebyrer 2024

EM §6-7 Oppdragstakerens undersøkelses- og opplysningsplikt

Kilde: Orkland kommune

Kommunenr.	5059	Gårdsnr.	429	Bruksnr.	102	Festenr.		Seksjonsnr.	
Adresse	Grana 7, 7332 LØKKEN VERK								

Kommunale gebyrer fakturert på eiendommen i 2023

Kommunale gebyrer er en kombinasjon av forskudd, abonnement og enkeltgebyrer fakturert etter levert tjeneste. Vi kjenner ikke samlet gebyr for en eiendom for et år før året er omme. Denne rapporten sammenstiller dette for fjoråret, med summer fordelt per fagområde. Tjenestene vil normalt ha en prisøkning hvert år, samt at forbruk på ulike tjenester kan variere fra år til år.

Gebyr	Fakturert beløp i 2023
Avløp	6 575,67 kr
Feiing	452,90 kr
Vann	4 960,64 kr
Sum	11 989,21 kr

Prognose kommunale gebyrer fakturert på eiendommen inneværende år

Vare	Grunnlag	Enhetspris	Andel	Korreksjon	Årsprognose	Fakt. hittil i år
Vann Fastledd Bolig og fritid	1 stk	3 615,00 kr	1/1	0 %	3 615,00 kr	1 807,50 kr
Vann Forbruk innbetalt for fjoråret	-105 m3	12,54 kr	1/1	0 %	-1 316,45 kr	-1 316,45 kr
Vann Forbruk á-konto	112 m3	13,83 kr	1/1	0 %	1 548,40 kr	774,20 kr
Vann Forbruk avlest for fjoråret	105 m3	12,54 kr	1/1	0 %	1 316,44 kr	1 316,44 kr
Avløp Fastledd Bolig og fritid	1 stk	4 546,00 kr	1/1	0 %	4 546,00 kr	2 273,00 kr
Avløp Forbruk innbetalt for fjoråret	-105 m3	22,61 kr	1/1	0 %	-2 374,30 kr	-2 374,30 kr
Avløp Forbruk á-konto	112 m3	25,91 kr	1/1	0 %	2 902,20 kr	1 451,10 kr
Avløp Forbruk avlest for fjoråret	105 m3	22,61 kr	1/1	0 %	2 374,31 kr	2 374,31 kr
Bolig - Tilsyn hvert 4. år	1 stk	323,00 kr	1/1	0 %	323,00 kr	161,50 kr
Bolig - Feiing hvert 6. år	1 stk	127,00 kr	1/1	0 %	127,00 kr	63,50 kr

Vare	Grunnlag	Enhetspris	Andel	Korreksjon	Årsprognose	Fakt. hittil i år
				Sum	13 061,60 kr	6 530,80 kr

Løpende gebyr brukes for å fordele en årlig kostnad på flere innbetalinger.

Eiendomsskatt er unntatt mva. Andre beløp er inkl. mva.

FORBEHOLD VED UTLEVERING AV INFORMASJON I FORBINDELSE MED EIENDOMSFORESPØRSLER:

Det tas forbehold om riktigheten eller fullstendigheten av opplysningene i dette dokumentet. Det kan ikke rettes krav som følge av at disse opplysningene benyttes som grunnlag for beslutninger.



Orkland kommune

Reguleringsplankart

Eiendom: 429/102
Adresse: Grana 7
Dato: 23.05.2024
Målestokk: 1:1000



UTM-32

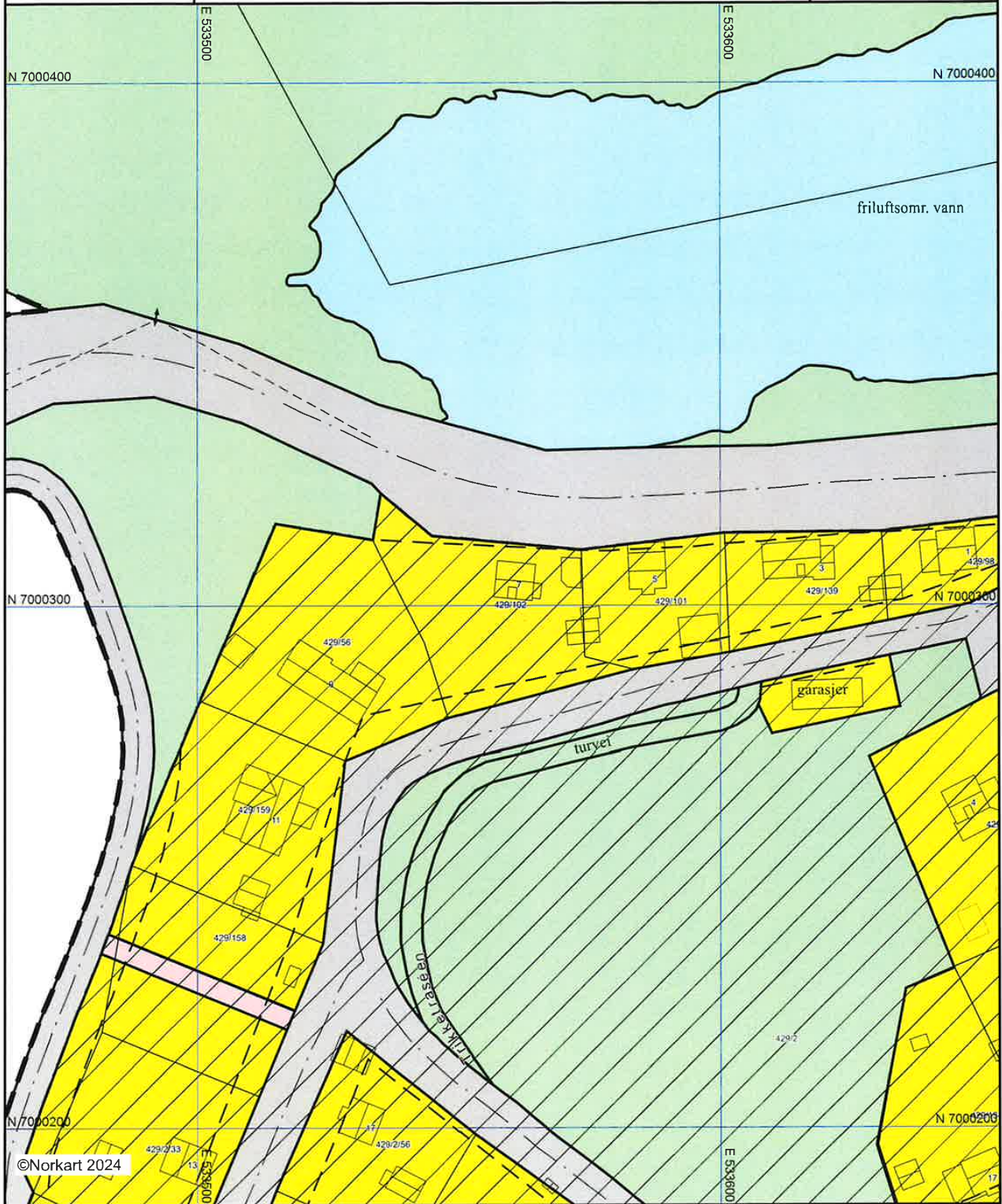

Kartet er produsert fra kommunens beste digitale kartbaser for området og inneholder viktige opplysninger om eiendommen og området omkring. Presentasjonen av informasjon er i samsvar med nasjonal standard. Kartet kan inneholde feil, mangler eller avvik i forhold til kravene i oppgitt standard. Kartet kan ikke benyttes til andre formål enn det formålet det er utlevert til uten samtykke fra kommunen jf. lov om åndsverk.

Tegnforklaring

Reguleringsplan PBL 2008

-  Angitthensyngrense
-  Boligbebyggelse
-  Garasjeanlegg for bolig-/fritidsbebyggelse
-  Idrett
-  Veg
-  Gangveg/gangareal/gågate
-  Grønnstruktur
-  Turveg
-  Friluftsområde i sjø og vassdrag
-  Faresone - Høyspenningsanlegg (ink høyspentkabler)
-  Angitthensynsone - Bevaring kulturmiljø

Felles for reguleringsplan PBL 1985 og 2008

-  Regulerings- og bebyggelsesplanområde
-  Planens begrensning
-  Formålsgrense
-  Byggegrense
-  Regulert senterlinje
-  Frisiktslinje
-  Avkjørsel
- Ahr** Påskrift feltnavn
- Abc** Påskrift reguleringsformål/arealformål



Orkland kommune

Kommuneplankart

Eiendom: 429/102
Adresse: Grana 7
Dato: 23.05.2024
Målestokk: 1:2000



UTM-32

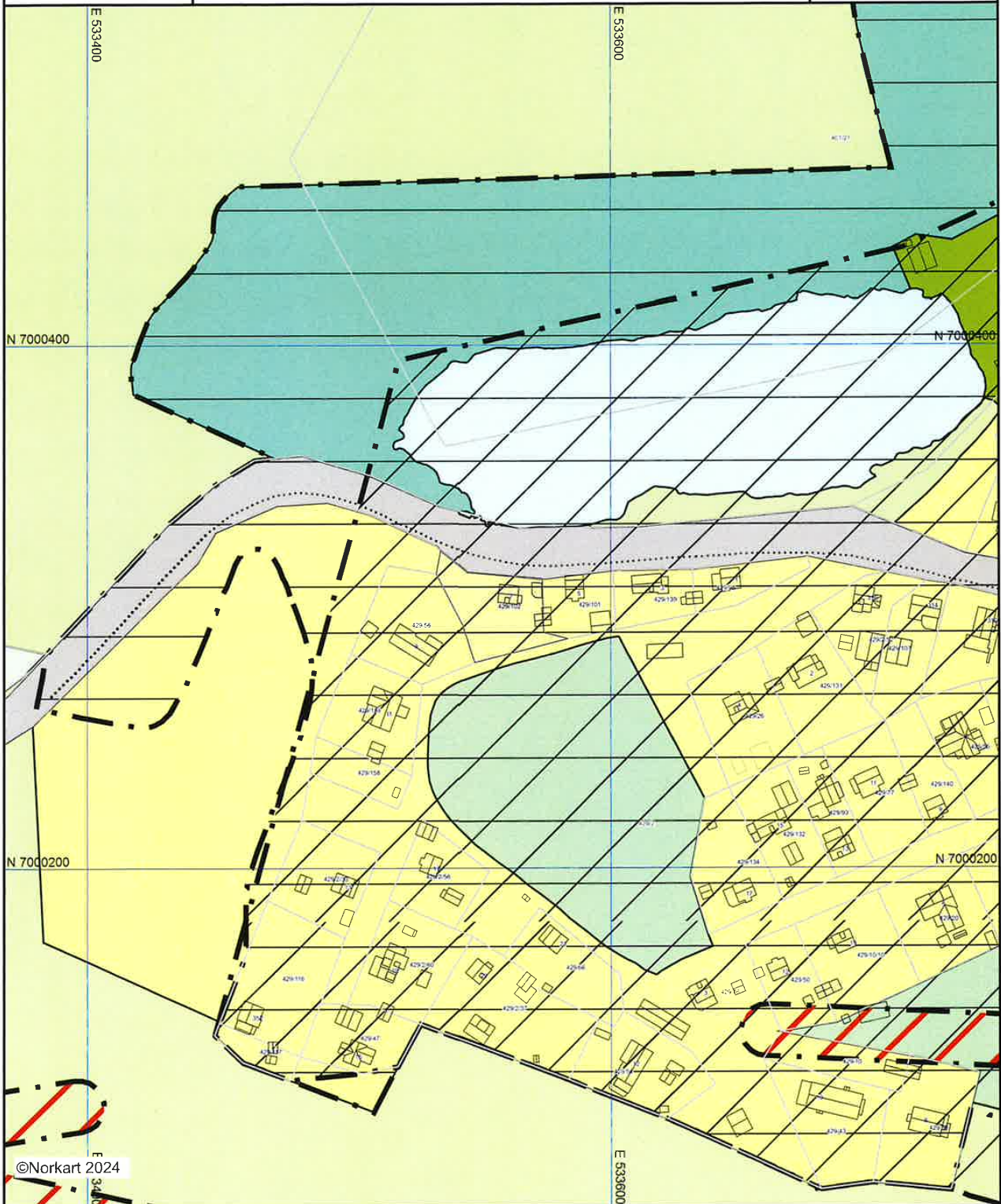

©Norkart 2024



Kartet er produsert fra kommunens beste digitale kartbaser for området og inneholder viktige opplysninger om eiendommen og området omkring. Presentasjonen av informasjon er i samsvar med nasjonal standard. Kartet kan inneholde feil, mangler eller avvik i forhold til kravene i oppgitt standard. Kartet kan ikke benyttes til andre formål enn det formålet det er utlevert til uten samtykke fra kommunen jf. lov om åndsverk.

Tegnforklaring

Kommuneplan/Kommunedelplan PBL 2008

-  Faresone grense
-  Faresone - Brann-/eksplosjonsfare
-  Faresone - Høyspenningsanlegg (ink høyspentkabler)
-  Angitthensyngrense
-  Angitthensyngrense - Bevaring kulturmiljø
-  Detaljeringgrense
-  Detaljeringsone - Reguleringsplan skal fortsatt gjelde
-  Boligbebyggelse - nåværende
-  Idrettsanlegg - nåværende
-  Veg - nåværende
-  Blågrønnstruktur - nåværende
-  Naturområde - nåværende
-  LNFR-areal - nåværende
-  LNFR-areal, Spredt boligbebyggelse - nåværende
-  Bruk og vern av sjø og vassdrag med tilhørende strander

Felles for kommuneplan PBL 1985 og 2008

-  Planområde
-  Grense for arealformål
-  Gang-/sykkelveg - nåværende



Meldal kommune



Reguleringsplan for Bjørnli

Planbestemmelser

Rettslig bindende bestemmelser utarbeidet
i medhold av plan- og bygningslovens § 12-7

Nasjonal PlanID: 20180001

Plantype: Områderegulering

Planstatus: Vedtatt

Dato: 26.06.2019

1. Plandokumenter

Reguleringsplanen består av følgende dokumenter:

- Planbeskrivelse
- Planbestemmelser
- Plankart
- Veileder for bevaring og utvikling av Bjørnli haveby, heretter kalt «Veilederen» med vedleggsdokument. Veilederen er knyttet til hensynssone for bevaring av kulturmiljø.

2. Reguleringsformål

§12-5 nr. 1 Bebyggelse og anlegg

- Boligbebyggelse
- Garasjeanlegg for boligbebyggelse
- Religionsutøvelse
- Idrettsanlegg
- Nærmiljøanlegg
- Lekeplass
- Energianlegg
- Avløpsanlegg
- Kombinert formål - Bolig/forretning/næring
- Kombinert formål - Bolig/forsamlingslokale

§12-5 nr. 2 Samferdsel og teknisk infrastruktur

- Veg
- Gangveg
- Parkering

§12-5 nr. 3 Grønnstruktur

- Grønnstruktur
- Turveg
- Park

§ 12-5 nr. 6 Bruk og vern av sjø og vassdrag med tilhørende strandsone

- Friluftsområde i sjø og vassdrag

§12-6 Soner med særlig angitt hensyn

- Hensynssone bevaring av kulturmiljø
- Faresone høyspenningsanlegg

§12-7 Bestemmelsesområder

3. Fellesbestemmelser for hele planområdet

- 3.1 Utendørs lagring som kan virke skjemmende tillates ikke. Eksempel på dette er hensetting av kjøretøy, maskiner og redskaper og midlertidig bebyggelse.
- 3.2 Inngrep i terreng og vegetasjon utover vanlig skjøtsel er ikke tillatt. Dette gjelder også lagring, tilrigging, massedeposering og annen bruk av ubebygget areal når det etter kommunens skjønn vil komme i strid med reguleringsplanens formål.
- 3.3 Istandsettingsarbeider må være avsluttet innen tidsfristen plan- og bygningsloven legger opp til. Pålegg om sikring i henhold til pbl. saksbehandlingsforskrift § 19 4. skal overholdes nøye.

3.4 Bebyggelse skal plasseres innenfor byggegrensene som er vist på kartet

4. Fellesbestemmelser for områder innenfor hensynssone for bevaring av kulturmiljø - H570

4.1 Den kulturhistorisk verdifulle bebyggelsen skal søkes bevart og områdets særpregede miljø skal sikres og videreutvikles. Hagebystrukturen i sin helhet med gateløp, torget og hager skal bevares.

4.2 Innenfor hensynssonen skal alle tiltak utformes i tråd med krav i veilederen. Kommunen kan kreve at søknadspliktige tiltak utformes og gjennomføres i tråd med både krav og anbefalinger i veilederen.

4.3 Maksimalt bebygd areal (BYA) er 80 m² for bolighus med mindre opprinnelig bebyggelse beskrevet i veileder er større enn dette. For garasje på boligtomt er maksimalt bebygd areal 50 m².

4.4 Det kan gis dispensasjon fra krav i reguleringsplanen dersom det dokumenteres at tiltaket ikke er i strid med planens intensjon. Det må også redegjøres for nødvendigheten av tiltaket. Alle dispensasjonssaker skal sendes Trøndelag fylkeskommune ved seksjon for kulturminner for uttalelse før tillatelse kan gis. Dispensasjonssaker som kun gjelder bebygd areal (BYA) på bolig kan behandles administrativt i kommunen dersom:

- Trøndelag fylkeskommune ved seksjon for kulturminner er positiv til tiltaket
- Bebygd areal på bolig ikke overstiger 100 m²

4.5 For alle byggearbeider som berører eksisterende bygningers utseende utover normalt vedlikehold skal det søkes om tillatelse til tiltak. For tiltak som ikke er søknadspliktige etter generelt lovverk skal det ikke kreves inn saksbehandlingsgebyr. Endring av farge på bygning eller andre bygningsmessige anlegg er normalt ikke søknadspliktig, men skal følge krav i veilederen.

4.6 Alle nybygg og tilbygg er søknadspliktige. Mindre byggetiltak som takoverbygg for post- og søppelkasse, murer, gjerder, portstolper og utendørs belysning er ikke søknadspliktig utover krav i annet lovverk. Likevel skal plassering, utforming og materialvalg være i tråd med krav i veilederen.

4.7 For følgende typer tilbygg

- Alle tilbygg i husets lengderetning
- Alle tilbygg til tidligere utvidede bygninger
- Tilbygg på tvers av husets lengderetning som ikke er i tråd med typehustegninger for type A, F og H i vedlegg til veilederen

skal det benyttes arkitekt for å tilpasse prinsippene i veilederen til forholdene på den enkelte eiendom. Som en del av byggesøknaden kreves arkitekttegninger som viser hvordan endringen forholder seg til bygningenes opprinnelige stiluttrykk og utseende. Forhold til nabobebyggelse skal framgå av situasjonsplan og fasadeoppriss eller foto.

4.8 Dersom en bolig-, forretning-, eller næringsbygning brenner, eller av annen grunn i sin helhet må erstattes av nybygg, skal det brukes arkitekt for å tilpasse prinsippene i veilederen til forholdene på den enkelte eiendom. Som en del av byggesøknaden kreves illustrasjoner som viser hvordan den nye bygningen vil forholde seg til nabobebyggelsens stiluttrykk og utseende. Søknad om nytt bolig-, forretnings- eller næringsbygg skal alltid sendes Trøndelag fylkeskommune ved seksjon for kulturminner for uttalelse før tillatelse til tiltak kan gis.

- 4.9 Riving av bebyggelse og elementer i uterom fra før 1960 er i strid med bevaringsintensjonen. Behov for riving må dokumenteres i søknad. Mulighet for restaurering og eventuell offentlig støtte til restaurering skal være vurdert før rivingstillatelse gis.
- 4.10 Krav i Byggteknisk forskrift gjelder kun i den grad det er forenlig med bevaring av kulturmiljø og antikvariske verdier.
- 4.11 Nødvendige tiltak for funksjonshemmede kan tillates. Tiltak skal utformes i tråd med veilederen i den grad det er mulig.
- 4.12 Byggegrenser på plankartet angir fremste rekke av opprinnelig bebyggelse. Plassering av nybygg og tilbygg skal forholde seg til denne i tillegg til øvrige kriterier angitt i veilederen.
- 4.13 Alle søknadspliktige tiltak skal, før og etter gjennomføring, dokumenteres med foto og sendes kommunen.

5. Bestemmelsesområde med betegnelsen: # - Torvet

- 5.1 Bestemmelsesområdet omfatter Torvet med tilgrensende boligeiendommer, garasjer og brannstasjonen. Alle bestemmelser for H570 gjelder også for # - Torvet så langt det ikke er motstrid.
- 5.2 Fasadeuttrykk og konstruksjon på opprinnelige bygningsvolum skal bevares (vinduer, dører, listverk, taktekking, bordkledning, farge m.m.). Ved nødvendig utskifting brukes samme type materialer som originalt. Tilbygg er ikke tillatt.
- 5.3 Spesielle krav for bestemmelsesområdet er nærmere beskrevet på side 15 i veilederen.

6. Boligbebyggelse utenfor hensynssone H570

- 6.1 Bygningene skal ha saltak.
- 6.2 Bebyggelsen skal ha en god form og materialbehandling. Bygninger i samme byggeflukt eller gruppe skal gis en harmonisk utforming. Den planlagte bebyggelsen skal tilpasses bebyggelsen i strøket når det gjelder takform, materialbruk og farge.
- 6.3 For bolig kan mønehøyde inntil 8 m og gesimshøyde inntil 7 m fra gjennomsnittlig planert terreng tillates. For garasje kan mønehøyde inntil 6 m og gesimshøyde inntil 3,5 m fra gjennomsnittlig planert terreng tillates. Garasje skal tilpasses bolighuset.
- 6.4 Maksimalt bebygd areal (BYA) er 150 m² for bolighus og 50 m² for garasjer.
- 6.5 Det skal avsettes minst 1,5 biloppstillingsplasser pr. boligenhet på egen tomt. Biloppstillingsplasser inngår ikke i beregningen av BYA.

7. Garasjeanlegg for boligbebyggelse

- 7.1 Garasjer må utformes som fellesanlegg eller rekker av frittstående garasjer med identisk utforming. Tiltak skal utføres i tråd med krav i veilederen.

8. Religionsutøvelse

- 8.1 Listeførte kirker skal behandles i henhold til kirkerundskrivet: Rundskriv T-3/2000 fra Kirke-utdannings og forskningsdepartementet og Miljøverndepartementet: Forvaltning av kirke, kirkegård og kirkens omgivelser som kulturminne og kulturmiljø.
- 8.2 Saker som angår endringer i og ved kirken, og om istandsettings- og vedlikeholdstiltak ut over alminnelig, ikke endrende vedlikehold, skal sendes til Riksantikvaren for uttalelse før biskopen fatter vedtak etter kirkeloven.
- 8.3 Endringer som gjelder kirkegården, kirkens omgivelser, planarbeid eller tiltak innenfor 60-meterssonen skal behandles av fylkeskommunen.
- 8.4 Kirkegården er å betrakte som kulturminne. Gravminner skal ikke fjernes. Utvidelse av nåværende kirkegård og eventuelle oppfyllinger i forbindelse med slik utvidelse, må skje slik at det nye arealet innordner seg den gamle kirkegården, terrenget og vegetasjonen.

9. Idrettsanlegg, nærmiljøanlegg og lekeplass

- 9.1 Tiltak for idrett, felles opphold, friluftaktiviteter og lek kan tillates. Tiltak som hindrer allmennhetens bruk tillates ikke.

10. Kombinert formål bolig/forretning/næring

- 10.1 Eiendommene kan tillates benyttet til bolig, forretning og næringsbebyggelse (kontor, overnatting, bevertning). Industrivirksomhet eller bensinstasjon tillates ikke.
- 10.2 Ved større byggetiltak skal det sammen med byggesøknaden sendes inn en detaljert utomhusplan. Planen skal vise disponering av utearealet med hensyn til avkjørsler, gangareal, parkering, sykkelparkering, avfall og vegetasjon. Minimum 10 % av utearealet skal opparbeides som grøntareal. Dersom eiendommen har boenheter skal det settes av minst 25 m² egnet lek/ uteoppholdsareal per boenhet. Planen skal redegjøre for eksisterende og framtidig terreng. Utearealene skal være ferdig opparbeidet før brukstillatelse gis.

11. Veg

- 11.1 Formålet omfatter veggrunn regulert med offentlig (merket «o_veg» i kartet) eller annen eierform.
- 11.2 Vegformålet omfatter både kjøreveg, fortau, holdeplasser og annet vegareal for vegtekniske anlegg som grøfter, sluk, skjæringer/fyllinger m.m.

12. Gangveg

- 12.1 Kun kjøring til eiendommene og nødvendig tilbringertjeneste tillates.
- 12.2 Tiltak for å hindre annen biltrafikk som skilt, fysisk sperring m.m. er søknadspliktig og kan tillates dersom tiltaket er i tråd med veilederen.

- 12.3 Forskyvning av gangveg rundt parken på Torvet er søknadspliktig og skal utføres i tråd med reguleringskartet. Forskyvning må utføres likt på nord- og sørsiden av parken, og på begge sider av Torvgata.

13. Grønnstruktur

- 13.1 Tiltak for friluftaktiviteter og lek kan tillates. Tiltak som hindrer allmennhetens bruk tillates ikke.

14. Turveg

- 14.1 Den gamle trikketraseen skal bevares, men tillates opparbeidet som turveg. Traséen skal være åpen for allmenn ferdsel med unntak av de deler som ligger innenfor eksisterende boligtomter. For arealer innenfor eksisterende boligtomter kreves tillatelse fra hjemmelshaver eller justering av eiendomsgrenser.
- 14.2 Areal avsatt til turveg utenfor hensynssonen følger ikke trikketraseen. Angitt trase er da å anse som veiledende innenfor grønnstrukturformålet.

15. Park

- 15.1 Tiltak for forskjønnning, felles opphold og lek kan tillates. Tiltak som hindrer allmennhetens bruk tillates ikke.
- 15.2 For parkområdet på Torvet er alle tilretteleggingstiltak utover normalt vedlikehold søknadspliktig.

16. Faresone høyspenningsanlegg

- 16.1 Bebyggelse tillates ikke oppført innenfor faresonen. Det kan gis tillatelse til tiltak innenfor sonen dersom høyspentledningen graves ned i bakken.



Meldal kommune

Reguleringsplan for Bjørnli



- Kart over bygningstyper og anbefalt utbygningstrening
- Typehustegninger med anbefalt tilbyggsløsning
 - Type A
 - Type F
 - Type H
 - Garasje

Vedlegg til Veileder for bevaring og utvikling av Bjørnli haveby

Nasjonal PlanID: 20180001

Planstatus: Vedtatt

Plantype: Områderegulering

Dato: 26.06.2019

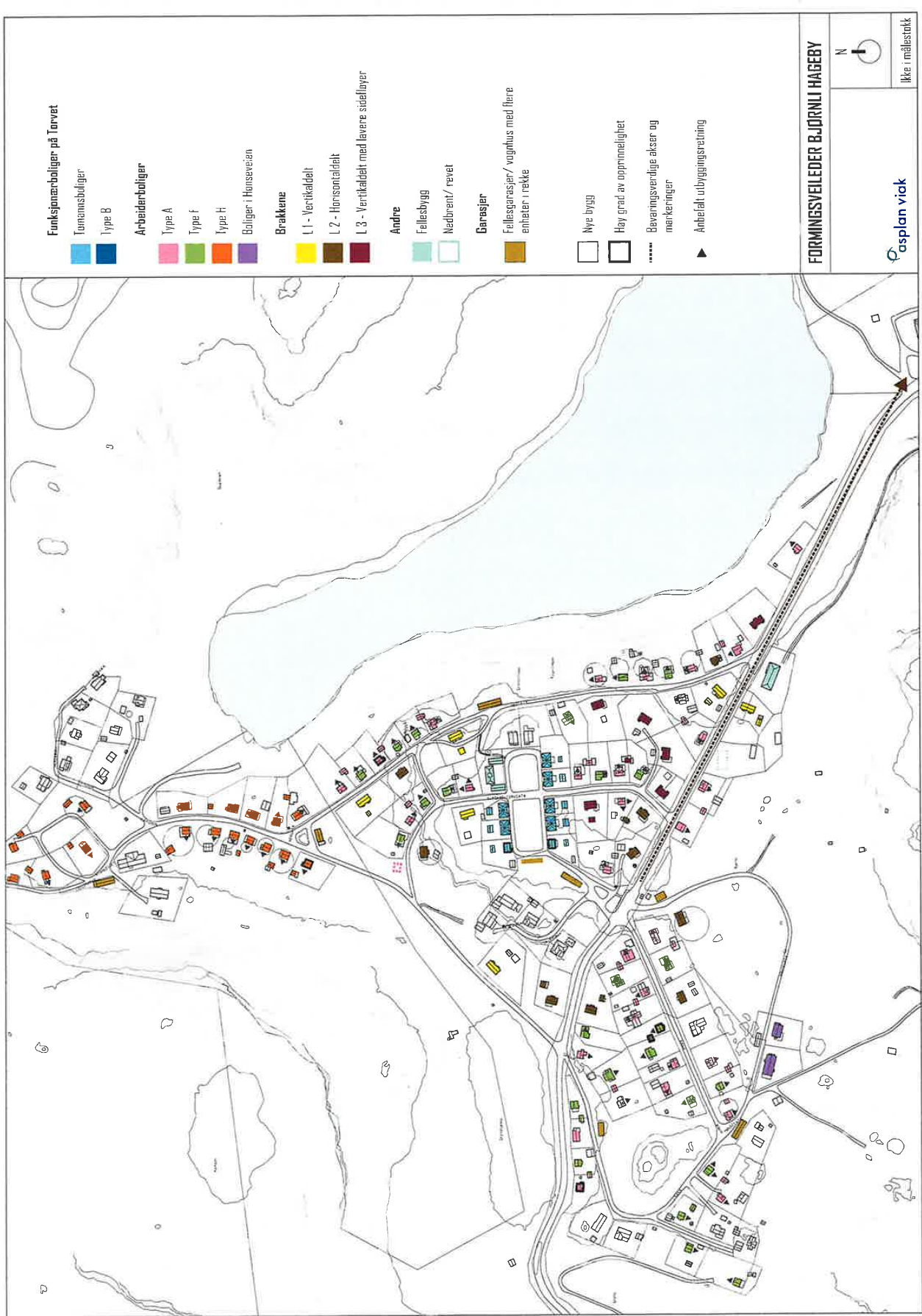



PLAN KJELLER



PLAN 1. ETASJE

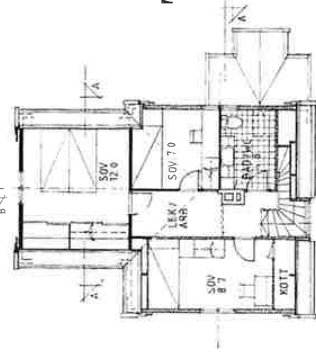

PLAN 2. ETASJE

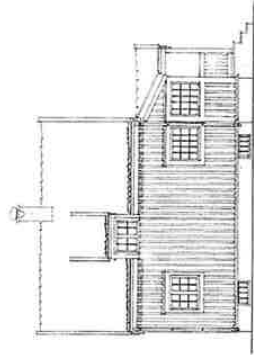

PASADER

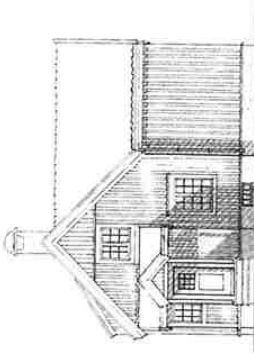
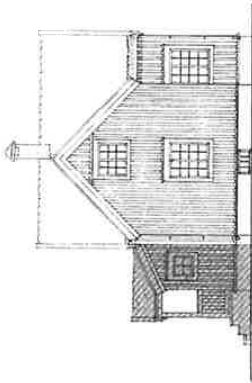

SNITT (a-a)

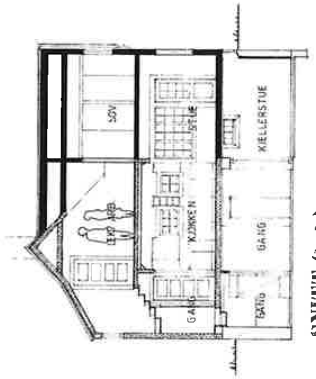

SNITT (b-b)

TYPE A

NNE KONSTR
 utarbeidet av: NSK

revidert
 dato: 21.06.94

tegn nr: 0191-01
 33.500000 TVEIBUG A
 TOROLA GRUBE AS
 EGNE HØYTT BJØRNLI, LØREN

OPPLA AS OG
 MEDAL KOMUNE
 7332 LØRKEN VERK

PLAN, SNITT
 OG PASADER
 målestokk: 1:100

tegnet av: A. STORØY
 Site: Tomteplan 1, Akerskommune
 Dato: 21.06.94

Kulturrådgivningen
 ARKITEKTENESTEN
 Skolegt. 2, 04, 0481, Sandnessjøen
 Tlf. 71 15 00 10 B. Fjellstad, 71 15 00 10

Kommune
MELDAL

MÅLEBREV uten grensejustering
 med grensejustering
 J.nr. 2008029
 Målebrev nr. 2008073
 Evt. midl. forretning, dato, ref. nr.

Målebrev over

Eiendom	Gnr. 29	Bnr. 102	Festetid
	Bruksnavn/adresse		
Areal (m ²)	1091.6		

Delingsloven § 4-2 første ledd.
 Kommunen skal tinglyse målebrev, midlertidig forretning og registreringsbrev, som er nødvendig for å opprette registerriheten i grunnboken så snart mulig og senest når klagefrister er utløpt. Det samme gjelder målebrev som gir uttrykk for at det som ledd i kartforretningen er foretatt arealoverføring etter reglene om grensejustering.

I henhold til delingsloven av 23.juni 1978 er det holdt følgende forretning

Dato for forretningen	09.10.2008
Rekvirent	Chr.Salvesen & Chr.Thams's Com. Aktiebolag
Bestyrer	Bjørn Magnar Landro
Forretning	Kart- og delingsforretning over eiendommen Fagerli og Løkkens Grube, gnr.29 bnr.2,på Løkken. Parsellen, som tidligere er feste nr.58, er godkjent fradelst i arkivsaknr. 08/965. Hjemmelshaver er Chr.Salvesen & Chr. Thams's Com. Aktiebolag. Parsellen skal fortsatt benyttes til boligformål.

Underskrift

Sted	Date	Underskrift	Underskrift
Meldal	12.11.2008	<i>Bjørn Magnar Landro</i> Bjørn Magnar Landro	<i>Kaj Reinen</i> Kaj Reinen

GAB Registreringsstempel

Tinglysing (jf. delingsloven § 4-2)
 Dagbokstempel
17. febr. 2009
Dagbokstemp. 88929

Påtegninger (rettelser o.l.)

Vest/Owner

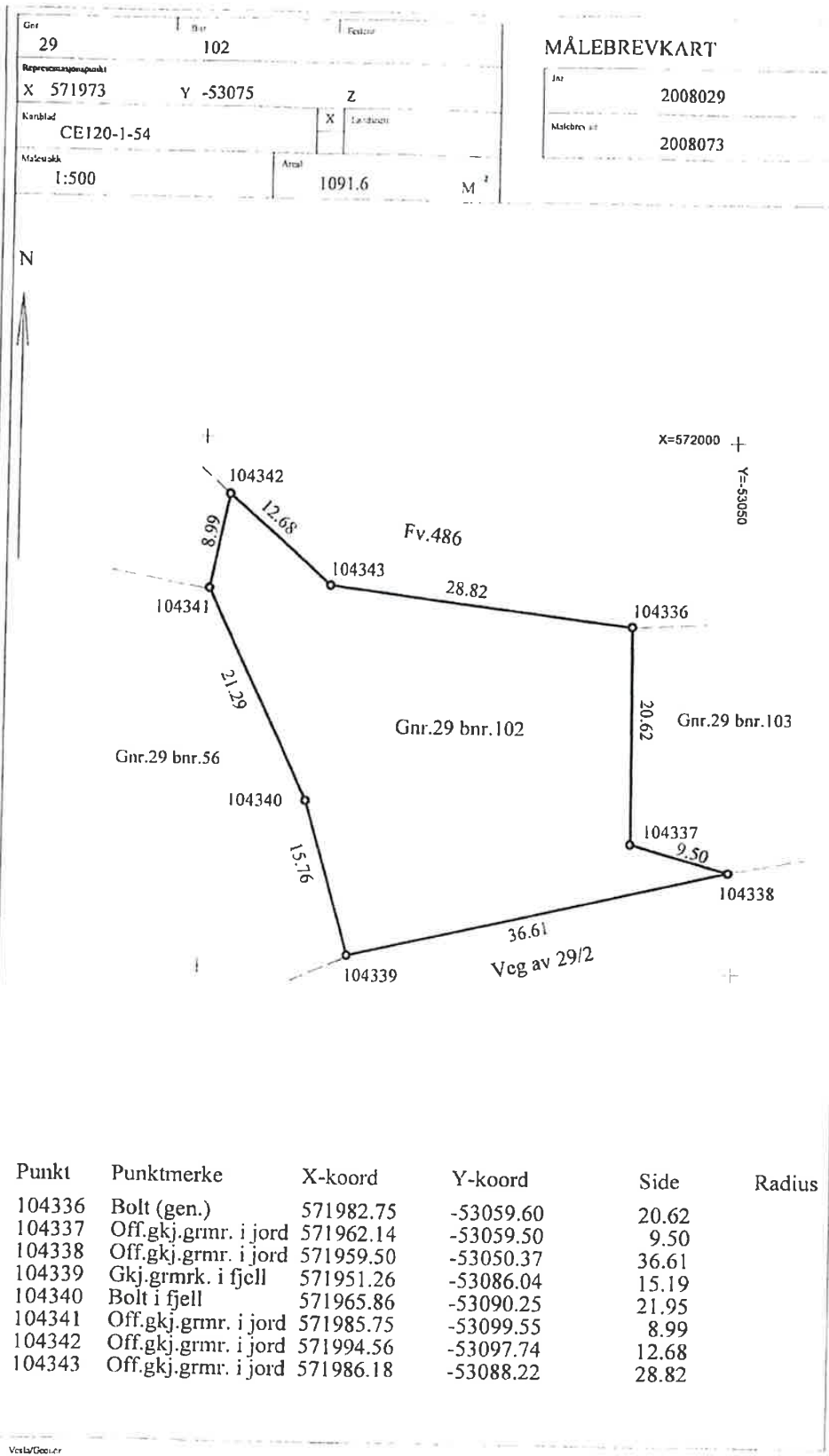

Gnr 29 Gnr 102
 Representeringspunkt
 X 571973 Y -53075 Z
 Kvitidrad CE120-1-54
 Målestokk 1:500 Areal 1091.6 M²

MÅLEBREVKART
 2008029
 2008073

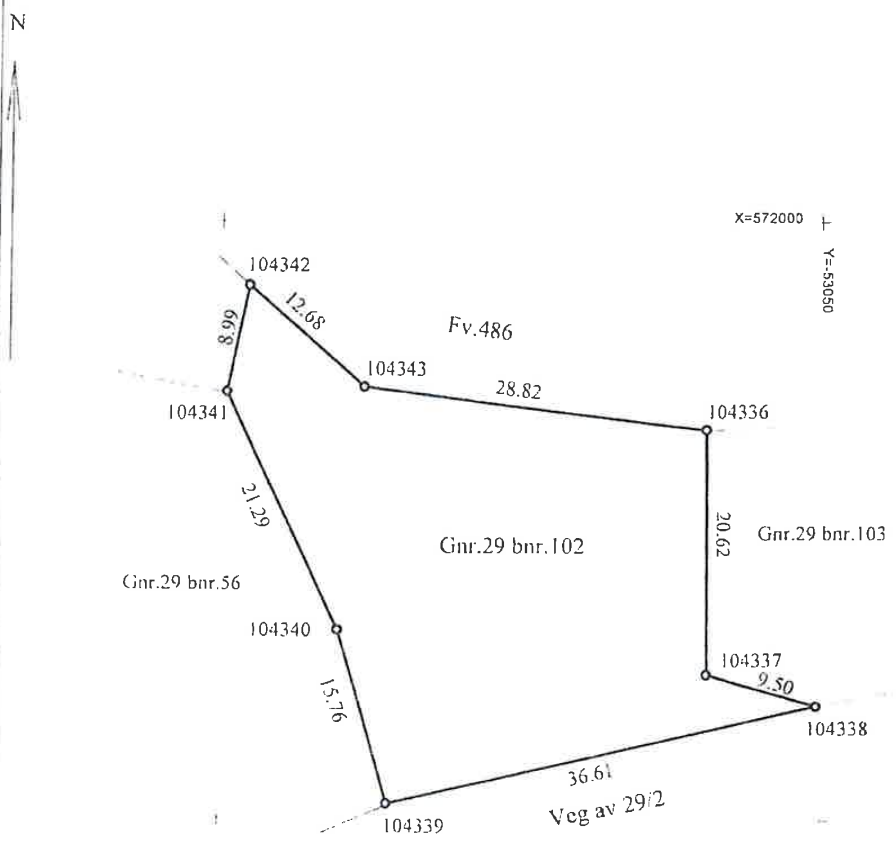

Punkt	Punktmerke	X-koord	Y-koord	Side	Radius
104336	Bolt (gen.)	571982.75	-53059.60	20.62	
104337	Off.gkj.grmr. i jord	571962.14	-53059.50	9.50	
104338	Off.gkj.grmr. i jord	571959.50	-53050.37	36.61	
104339	Gkj.grmrk. i fjell	571951.26	-53086.04	15.19	
104340	Bolt i fjell	571965.86	-53090.25	21.95	
104341	Off.gkj.grmr. i jord	571985.75	-53099.55	8.99	
104342	Off.gkj.grmr. i jord	571994.56	-53097.74	12.68	
104343	Off.gkj.grmr. i jord	571986.18	-53088.22	28.82	

Grana 7

Nabolaget Løkken verk/Bjørnli - vurdert av 23 lokalkjente

Nabolaget spesielt anbefalt for

- Familier med barn
- Etablerere
- Husdyreiere



Offentlig transport

🚗 Bjørnliveien Linje 460	4 min 🚗 3.3 km
✈️ Trondheim Værnes	1 t 23 min 🚗
✈️ Ørland lufthavn	1 t 57 min 🚗

Skoler

Løkken Verk Montessoriskole (1-10 kl.) 129 elever, 9 klasser	6 min 🚗 3.6 km
Årlivoll skole (1-10 kl.) 201 elever, 18 klasser	11 min 🚗 8.5 km
Meldal barne- og ungdomsskole (1-10 kl.) 327 elever, 27 klasser	15 min 🚗 12.2 km
Meldal videregående skole 300 elever	6 min 🚗 3.9 km
Orkdal videregående skole 500 elever	26 min 🚗 24 km



Opplevd trygghet

Veldig trygt 94/100



Naboskapet

Godt vennskap 72/100



Kvalitet på skolene

Bra 69/100

Aldersfordeling

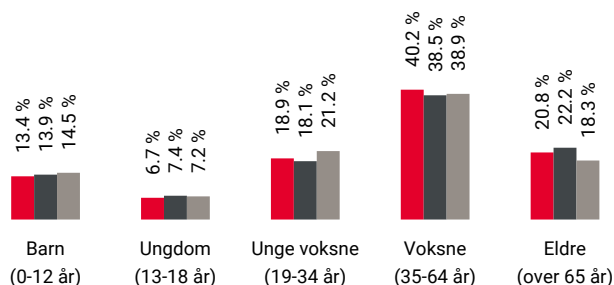

Område	Personer	Husholdninger
🔴 Løkken verk/Bjørnli	1 365	715
🟡 Orkland kommune	18 502	9 108
🟢 Norge	5 425 412	2 654 586

Barnehager

Løkken barnehage (1-5 år) 55 barn	5 min 🚗 3.2 km
Storås barnehage (1-5 år) 37 barn	9 min 🚗 7 km
Svorkmo barnehage (1-5 år) 37 barn	10 min 🚗 8.5 km

Dagligvare

Coop Extra Løkken Post i butikk, PostNord	5 min 🚗 3.1 km
Coop Marked Storås Post i butikk, PostNord	7 min 🚗 6.3 km

Innholdet på Nabolagsprofilen er innhentet fra ulike offentlige og private kilder og det kan forekomme feil eller mangler i dataene. Distanser/tid er beregnet basert på korteste kjørbare vei eller gangvei (der kjente gangveier er med i datagrunnlaget). Vurderingene og situatene fra lokalkjente er innhentet på nettstedet Nabolag.no og er aggregerte data basert på svar innenfor et gitt nabolag. Finn.no AS eller Aktiv Orkla kan ikke holdes ansvarlig for feil eller mangler i dataene. Kilder: Statens Kartverk, Statistisk Sentralbyrå, Geodata AS, Nabolag.no m.fl. Copyright © Finn.no AS 2024

Primære transportmidler



1. Egen bil



2. Buss



Turmulighetene

Nærhet til skog og mark 98/100



Trafikk

Lite trafikk 94/100



Støynivået

Lite støynivå 93/100

Sport

Bjørnlibakken ballbinge	6 min
Ballspill	0.4 km
Drogetmoen nærmiljøanlegg - Ballb...	5 min
Ballspill	3.8 km
Løkken treningssenter	5 min
Max-gym Orkanger	28 min

Boligmasse

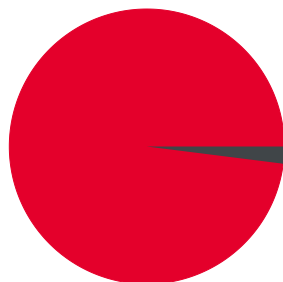

■ 98% enebolig
■ 2% annet

Varer/Tjenester

AMFI Orkanger	28 min
Apotek 1 Fannrem	24 min

Aldersfordeling barn (0-18 år)

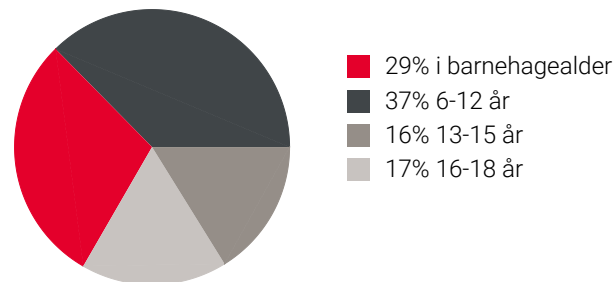

Familiesammensetning

Par m. barn



Par u. barn



Enslig m. barn



Enslig u. barn



Flerfamilier



0% 43%

■ Løkken verk/Bjørnli
■ Orkland kommune
■ Norge

Sivilstand

		Norge
Gift	31%	33%
Ikke gift	55%	54%
Separert	10%	9%
Enke/Enkemann	4%	4%

Innholdet på Nabolagsprofilen er innhentet fra ulike offentlige og private kilder og det kan forekomme feil eller mangler i dataene. Distanser/tid er beregnet basert på korteste kjørbare vei eller gangvei (der kjente gangveier er med i datagrunnlaget). Vurderingene og situatene fra lokalkjente er innhentet på nettstedet Nabolag.no og er aggregerte data basert på svar innenfor et gitt nabolag. Finn.no AS eller Aktiv Orkla kan ikke holdes ansvarlig for feil eller mangler i dataene. Kilder: Statens Kartverk, Statistisk Sentralbyrå, Geodata AS, Nabolag.no m.fl. Copyright © Finn.no AS 2024

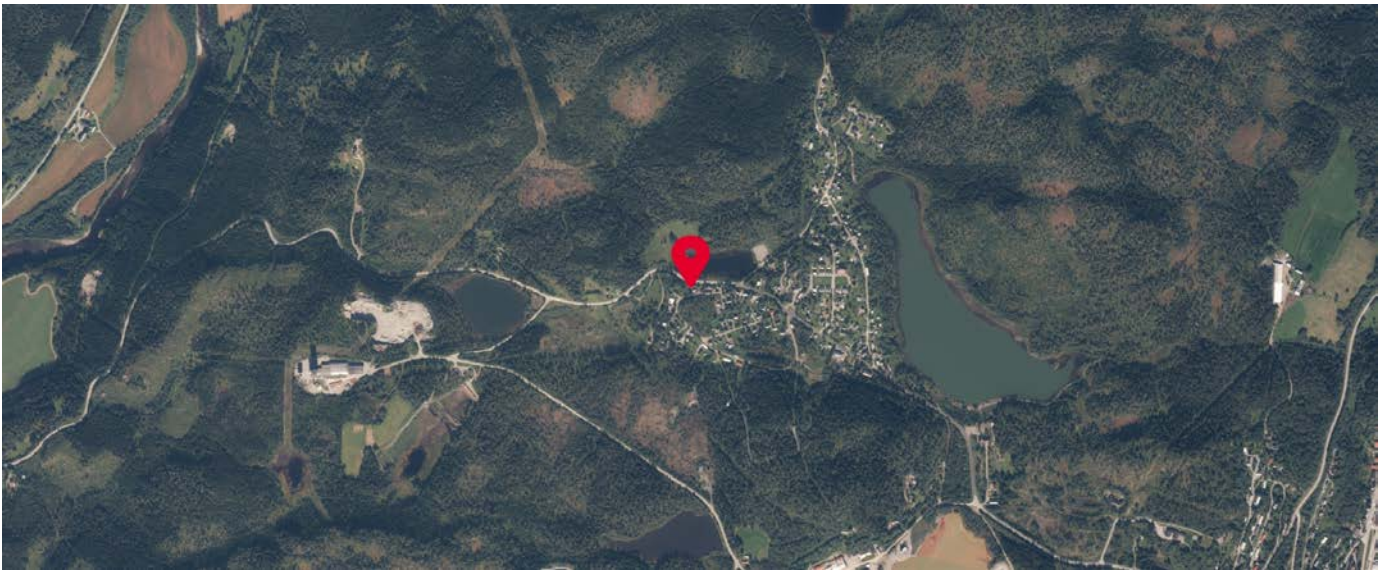

Innholdet på Nabolagsprofilen er innhentet fra ulike offentlige og private kilder og det kan forekomme feil eller mangler i dataene. Distanser/tid er beregnet basert på korteste kjørbare vei eller gangvei (der kjente gangveier er med i datagrunnlaget). Vurderingene og situatene fra lokalkjente er innhentet på nettstedet Nabolag.no og er aggregerte data basert på svar innenfor et gitt nabolag. Finn.no AS eller Aktiv Orkla kan ikke holdes ansvarlig for feil eller mangler i dataene. Kilder: Statens Kartverk, Statistisk Sentralbyrå, Geodata AS, Nabolag.no m.fl. Copyright © Finn.no AS 2024



OVERSIKT OVER LØSØRE OG TILBEHØR TIL EIENDOMMEN

Oversikten er utarbeidet av Norges Eiendomsmeglerforbund, Eiendom Norge og Advokatforeningens Eiendomsmeglingsgruppe, og er gjeldende fra 1. januar 2020.

Generelt

Lov om avhending av fast eiendom (avhendingslova/avhl.) av 3. juli 1992 regulerer kjøper og selgers rettigheter og plikter ved overdragelse av fast eiendom og andeler i borettslag.

I henhold til avhl. § 3-4 skal eiendommen, når annet ikke er avtalt, overdras med innredninger og utstyr som etter lov, forskrift eller annet offentlig vedtak skal følge med. Det samme gjelder varig innredning og utstyr som enten er fastmontert eller er særskilt tilpasset bygningen, jf. avhl. § 3-5. Loven inneholder ingen detaljert oversikt over hva som omfattes av «innredning og utstyr», og over hva som skal regnes som «fastmontert eller særskilt tilpasset».

Partene kan fritt avtale hva som skal følge med eiendommen ved salg. Bransjens liste over løsøre og tilbehør som skal følge med eiendommen, er en del av avtalen mellom kjøper og selger dersom ikke annet er opplyst i salgsoppgaven, kjøper har tatt forbehold i bud eller avtale på annen måte er inngått. Der intet annet er avtalt, vil løsøre og tilbehør medfølge slik dette fremkommer av avhl. § 3-4 og § 3-5 og denne oversikt.

Produkter og installasjoner som medfølger overdras uten noen form for garantier, utover eventuell gjenværende leverandørgaranti.

Dersom det er noe i nedenstående liste som ikke finnes på eiendommen, vil det heller ikke medfølge.

- 1. HVITEVARER** medfølger der dette er spesielt angitt i salgsoppgaven.
- 2. HELDEKKENDE TEPPER** følger med uansett festemåte.
- 3. VARMEKILDER**, slik som ovner, kaminer, peiser, varmepumper og panelovner, følger med uansett festemåte. Frittstående biopeiser/varmeovner og terrassevarmere medfølger ikke. Det følger ikke med varmekilder i rom som ikke har vegg- eller fastmonterte varmekilder på visning.
- 4. TV, RADIO OG MUSIKKANLEGG.** TV-antennor og fellesanlegg for TV, herunder parabolantenne, og tunerer/dekoder/tv-boks medfølger der dette eies av selger. Veggmontert TV/flatskjerm med tilhørende festeordning samt musikkanlegg følger ikke med (se også punkt 12).
- 5. BADEROMSINNREDNING/UTSTYR.** Badekar, dusjkabinett, dusjvegger, alle fastmonterte speil og hyller, fastmonterte glass- og håndkleholdere, herunder håndklevarmere samt baderomsinnredning, medfølger.
- 6. GARDEROBESKAP** medfølger, selv om disse er løse. Fastmonterte garderobehyller og knagger medfølger. Innredning i garderobeskap, for eksempel løse eller fastmonterte trådkurver, hyller, stenger og lignende, medfølger.

7. KJØKKENINNREDNING medfølger, herunder også åpne, fastmonterte hyller og løs eller fastmontert kjøkkenøy.

8. MARKISER, PERSIENNER og annen type innvendig og utvendig solskjerming, gardinoppheng, lamellgardiner og liftgardiner medfølger.

9. AVTREKKSIVIFTER av alle slag, samt fastmonterte aircondition/ventilasjonsanlegg, medfølger.

10. SENTRALSTØVSUGER medfølger med komplett anlegg, herunder slange, munnstykke mm.

11. LYSKILDER. Kupler, lysstoffarmatur, fastmonterte "spotlights", oppheng og skinner med spotlights samt utelys og hagebelysning medfølger. Vegglamper, krokhengte lamper, lysekroner, prismelamper og lignende som er koblet til sukkerbit eller stikkontakt følger likevel ikke med.

12. INSTALLERTE SMARTHUSLØSNINGER med sentral som styrer lys, varme, lyd o.l., samt tilhørende trådløse enheter som brytere, sensorer, kameraer, integrerte høyttalere el. medfølger. Enkle lysstyringssystem f.eks. med en sentral som kun styrer lyspærer eller smartpærer montert i sokkel medfølger likevel ikke.

13. UTVENDIGE SØPPELKASSER og eventuelt holder/hus til disse medfølger.

14. POSTKASSE medfølger.

15. UTENDØRS INNRETNINGER slik som flaggstang, fastmontert tørkestativ, samt andre faste utearrangementer som f.eks. badestamp, boblekar/jacuzzi og liknende utendørs kar, lekestue, lekestativ, utepeis, fastmontert trommel til vannslange, medfølger. Guidekabel/avgrenskingskabel til robotgressklipper medfølger, men robotgressklipper og ladestasjon for denne medfølger ikke.

16. FASTMONTERT VEGGLADER/LADESTASJON TIL EL-BIL medfølger uavhengig av hvor laderen er montert.

17. SOLCELLEANLEGG med tilhørende teknisk infrastruktur medfølger.

18. GASSBEHOLDER til gasskomfyr og gasspeis medfølger.

19. BRANNSTIGE, BRANNTAU, feiestige og lignende medfølger der dette er påbudt. Løse stiger medfølger ikke.

20. BRANNSLUKNINGSAPPARAT, BRANNSLANGE og RØYKVARSLER medfølger der dette er påbudt. Det er eier og brukers plikt til å se til at utstyret forefinnes på enhver eiendom. Hvis annet ikke er uttrykkelig avtalt, skal dette derfor alltid følge med ved salg av eiendom.

21. SAMTLIGE NØKLER til eiendommen som selger er i besittelse av skal overleveres kjøper på overtakelsen, herunder nøkler til eventuelle boder, uthus, garasjeportåpner e.l. Låses boder, uthus e.l. med hengelås, skal lås og nøkler til disse medfølge.

22. GARASJEHYLLER, bodhyller, lagringshyller og oppheng til bildekk medfølger såfremt de er fastmontert.

Planter, busker og trær som er plantet på tomten, eller fastmonterte kasser og lignende er en del av eiendommen og medfølger i handelen.

HELP Boligkjøperforsikring

Boligkjøperforsikring

- Advokathjelp ved boligkjøpet og i 5 år fremover.
- Er kjøpers motvekt til selgers boligselgerforsikring.
- Gir deg advokathjelp hele veien til rettskraftig dom, om nødvendig.

Boligkjøperforsikring **PLUSS**

- Advokathjelp ved boligkjøpet og i 5 år fremover.
- Er kjøpers motvekt til selgers boligselgerforsikring.
- Gir deg advokathjelp hele veien til rettskraftig dom, om nødvendig.
- Advokathjelp i de viktigste rettsområdene i privatlivet.

PLUSS gir boligeiere sterkt rabattert advokathjelp. Be om råd eller hjelp i retten når du trenger det fra Norges viktigste advokatmiljø for privatpersoner.

PLUSS kan bare tegnes samtidig med boligkjøperforsikringen, og koster kun kr 2 800 i tillegg. **PLUSS** fornyes årlig - om du ønsker det.

Borettslag/aksjeleilighet: Kr 7 200

Selveierleilighet/rekkehus: Kr 10 400

Ene-/tomannsbolig, tomt: Kr 15 100

Rettsområder du får hjelp med

Samboeravtale, ektepakt og arv

Forbrukerkjøp og håndverkertjenester

Utleie og naboforhold

Tomtefeste, veirett og andre servitutter

Plan- og bygningsrett

Skatt ved oppussing, utleie og eiendomssalg

Tilgang til digitale juridiske avtaler via Min side

“Vi unner ingen å stå alene”

Rettt skal være rett. For alle.



Fra å vurdere om vi hadde råd til advokat, kunne vi vurdere om vi hadde råd til ny sofa.

Boligkjøperforsikring tegnes hos eiendomsmegler senest ved kontraktsignering og gir rett til advokathjelp inntil 5 år etter overtakelse. Forsikringen betales som del av oppgjøret ved boligkjøpet. **PLUSS**-dekningen fornyes årlig ved faktura fra HELP.

Egenandel kr 4 000 påløper ved takst, tvist eller 10 timer advokatbistand, avhengig av hva som kommer først. Meglerforetaket mottar kr 4 200/4 600/5 000 i kostnadsgodtgjørelse, avhengig av boligtype, samt et tillegg på kr 1 000 ved salg av **PLUSS**.

Vi tar forbehold om pris- og vilkårsendringer. Hvis premien ikke er innbetalt ved overtakelse, vil avtalen bli kansellert. For fullstendig informasjon om dekning og vilkår, se help.no

Har du spørsmål? Kontakt HELP på help.no/minside, telefon 22 99 99 99 eller epost post@help.no

Rettt skal være rett. For alle.



Viktige endringer i avhendingsloven

Den 1. januar 2022 ble avhendingsloven endret på viktige punkter for både kjøper og selger. Samtidig fikk vi en ny forskrift som regulerer jobben en takstmann skal gjøre. Den nye forskriften stiller strengere krav til tilstandsrapportene som er en viktig del av kontrakten ved boligsalg. HELP, landets største advokatmiljø for boligkjøpere, har laget en kort innføring i de nye reglene.

Forbudt å selge bolig “som den er”

Du har kanskje hørt at de fleste brukte boliger har vært solgt «som de er»? Dette forbeholdet innebar at selger fraskrev seg ansvar for skjulte feil og mangler. Det var bare hvis selger hadde holdt tilbake eller gitt uriktig informasjon, eller hvis boligen var i vesentlig dårligere stand at kjøper kunne nå frem med et krav mot selger.

Fra 1. januar 2022 kan ikke selger lenger ta generelle forbehold av «som den er»-typen. Dette betyr at når vi da skal vurdere om en bolig har en mangel, må vi vurdere grundig hva som fremgår av kjøpsavtalen. Med kjøpsavtalen menes alle dokumenter og opplysninger som tilbys før kjøpet, også FINN-annonsen og alle vedleggene til salgsoppgaven. Hvis kjøpsavtalen ikke gir et klart svar (av typen “Det følger egen parkeringsplass med leiligheten” eller “Badet er renoverert av fagfolk”), må vi vurdere hva kjøper kan forvente basert på blant annet eiendommens synlige tilstand, alder, opplysningene som er gitt ved salget, feilenes art, karakter og omfang.

Egenandel

Avhendingsloven har også fått en ny bestemmelse om egenandel. Egenandelen slår først inn når det er påvist at eiendommen har en mangel. Når det er et avvik fra kontrakten som utgjør en mangel, skal oppgjøret reduseres med 10 000 kroner, uavhengig av om utbedringskostnadene er høye eller lave. Dette innebærer blant annet at kjøper ikke kan rette krav mot selger hvis det koster mindre enn 10 000 kroner å utbedre mangelen.

Selv om utbedringskostnadene er høye, kan det likevel tenkes at feil ved boligen ikke utgjør mangler etter loven. Dette avhenger av hva som er avtalt mellom partene, og hva kjøper kan forvente basert på de momentene vi har nevnt over.

Nytt om tilstandsrapporter

Tidligere ble det ikke stilt noen konkrete krav til hva en tilstandsrapport skulle inneholde og hvordan den skulle se ut. Dette hadde som konsekvens at tilstandsrapportene varierte i innhold og kvalitet. I den nye forskriften til avhendingsloven stilles det en rekke krav for at en tilstandsrapport skal regnes som godkjent.



Forts. Viktige endringer i avhendingsloven

Opplysningene i tilstandsrapporten skal gis på en forbrukervennlig måte, og det er beskrevet hva takstmannen skal vurdere og hvordan noen av undersøkelsene skal gjennomføres.

Vi har tro på at kjøpere nå vil få bedre informasjon i forkant av salget og dermed et bedre beslutningsgrunnlag.

Kjøpers undersøkelsesplikt lovfestes

Avhendingsloven har også fått en regel om undersøkelsesplikt for kjøper. Regelen tydeliggjør at kjøperen skal anses å kjenne til forhold som er tydelig beskrevet i tilstandsrapporten eller annen relevant salgsdokumentasjon. Det fremgår av loven at kjøperen ikke kan klage på avvik hvis disse er tydelig beskrevet i salgsdokumentasjonen, uavhengig av om kjøperen faktisk har satt seg inn i denne.

Det er derfor svært viktig at kjøper setter seg godt inn i alle dokumenter og opplysninger som tilbys i forkant av kjøpet. Hvis det er noe du ikke forstår, anbefaler vi at du stiller spørsmål til selger og/eller eiendoms-megler. Dersom det er gitt motstridende opplysninger i salgsdokumentene, må du undersøke hvilke av opplysningene som er korrekte, og eventuelt ta forbehold dersom motstriden ikke avklares. Du kan ikke velge å holde deg til den opplysningen du liker best.

Arealavvik

Avhendingsloven har også fått en ny bestemmelse om arealavvik innendørs. Helt kort betyr endringen at eiendommen har en mangel hvis opplysningene om størrelse i salgsdokumentene ikke er riktig. Det er en forutsetning at avviket utgjør mer enn 2 % og minst én kvadratmeter, og at selgeren ikke godtgjør at opplysningene ikke har hatt betydning for kjøperen.

Viktig for kjøper å være klar over

Advokatene i HELP er fornøyde med regelendringer som bidrar til at kjøper får bedre informasjon. Dette kan redusere antall konflikter i etterkant av boligkjøpet.

Selv om selgers ansvar nå har blitt utvidet, er det ikke slik at alle feil er mangler etter avhendingsloven. Det er påregnelig med noen feil ved boligen på grunn av alder, slitasje, osv., og det som er opplyst ved salget, er naturligvis ikke mangler. Jo eldre boligen er, desto vanligere er det å avdekke feil. Det er svært viktig å lese salgsoppgaven nøye. Hvis det er gitt konkrete risikoopplysninger om bestemte bygningsdeler, er det påregnelig å måtte utbedre disse og denne kostnaden må kjøper dekke selv.

Hvis du har boligkjøperforsikring hos HELP, vil våre advokater hjelpe deg med å vurdere om du kan rette et krav mot selger/selgers boligselgerforsikringsselskap. Dersom det er sannsynlig at du vil nå frem med et krav, forfølger vi saken for deg til den er løst.



Et hjem er mer verdt enn et hus, og et hus er mer enn bare vegger.

Det er et sted for å skape gode minner
preget av trivsel, omsorg og trygghet.

For oss som jobber med folks hjem hver
eneste dag, er det naturlig å engasjere oss
sammen med SOS-barnebyer for å gi flere
barn et trygt og godt hjem.

For hvert hjem vi formidler, gir vi derfor
100 kroner til SOS-barnebyers arbeid.

aktiv. +  **SOS
BARNEBYER**

Forbrukerinformasjon om budgivning

Sist oppdatert med virkning fra 1. januar 2014, i forbindelse med ikrafttredelse av endringer i eiendomsmeglingsforskriften.

Informasjonen er utarbeidet av Forbrukerombudet, Forbrukerrådet, Den Norske Advokatforening ved Eiendomsmeglingsgruppen, Eiendomsmeglerforetakenes Forening og Norges Eiendomsmeglerforbund, på grunnlag av blant annet forskrift om eiendomsmegling § 6-3 og § 6-4.

Nedenfor gis en oversikt over de retningslinjer som forbrukermyndighetene og organisasjonene anbefaler benyttet ved budgivning på eiendommen. Avslutningsvis gis også en kort oversikt over de viktigste rettsreglene tilknyttet budgivning.

Før det legges inn bud på eiendommen oppfordres budgiver til å sette seg inn i all relevant informasjon om eiendommen, herunder eventuell salgsoppgave og teknisk rapport med vedlegg.

Gjennomføring av budgivning

1. På forespørsel vil megler opplyse om aktuelle bud på eiendommen, herunder om relevante forbehold.
2. Alle bud skal inngis skriftlig til megler, som formidler disse videre til oppdragsgiver. Kravet til skriftlighet gjelder også budforhøyelser og motbud, aksept eller avslag fra selger. Før formidling av bud til oppdragsgiver skal megler innhente gyldig legitimasjon og signatur fra budgiver. Kravet til legitimasjon og signatur er oppfylt for budgivere som benytter e-signatur, eksempelvis BankID eller MinID. Med skriftlige bud menes også elektroniske meldinger som e-post og SMS når informasjonen i disse er tilgjengelig også for ettertiden.
3. Et bud bør inneholde eiendommens adresse (eventuelt gnr/bnr), kjøpesum, budgivers kontaktinformasjon, finansieringsplan, akseptfrist, overtakelsesdato og eventuelle forbehold som for eksempel usikker finansiering, salg av nåværende bolig ol. Normalt vil ikke et bud med forbehold bli akseptert før forbeholdet er avklart. Konferer gjerne med megler før bud gis.
4. Megler skal legge til rette for en forsvarlig avvikling av budrunden. I forbrukerforhold (dvs. der oppdragsgiver er forbruker) skal megleren ikke formidle bud med kortere akseptfrist enn kl. 12.00 første virkedag etter siste annonserte visning. Etter denne fristen bør budgivere ikke sette en kortere akseptfrist enn at megler har mulighet til, så langt det er nødvendig, å orientere oppdragsgiver, budgivere og øvrige interessenter om bud og forbehold. Det bør ikke gis bud som diskriminerer eller utelukker andre budgivere. Dersom bud inngis med en frist som åpenbart er for kort til at megleren kan avvikle budrunden på en forsvarlig måte som sikrer oppdragsgiver og interessenter et tilstrekkelig grunnlag for sine handlingsvalg, vil megler fraråde budgiver å stille slik frist.
5. Megleren vil uoppfordret gi sin vurdering av det enkelte bud overfor oppdragsgiveren, når budet er gitt innenfor fristene i punkt 4.
6. Megleren skal så langt det er nødvendig og mulig holde budgiverne skriftlig orientert om nye og høyere bud og eventuelle forbehold. Megler skal så snart som mulig bekrefte skriftlig overfor budgivere at budene deres er mottatt.
7. Etter at handel har kommet i stand, eller dersom en budrunde avsluttes uten at handel er kommet i stand, kan en budgiver kreve kopi av budjournalen i anonymisert form.
8. Kopi av budjournal skal gis til kjøper og selger uten ugrunnet opphold etter at handel er kommet i stand. Dersom det er viktig for budgiver å bevare sin anonymitet, bør budet fremmes gjennom fullmektig.

Viktige avtalerettslige forhold

1. Det eksisterer ingen angrerett ved salg/kjøp av fast eiendom.
2. Når et bud er innsendt til megler og han har formidlet innholdet i budet til selger (slik at selger har fått kunnskap om budet), kan budet ikke kalles tilbake. Budet er da bindende for budgiver frem til akseptfristens utløp, med mindre budet før denne tid avslås av selger eller budgiver får melding om at eiendommen er solgt til en annen (man bør derfor ikke gi bud på flere eiendommer samtidig dersom man ikke ønsker å kjøpe flere enn en eiendom).
3. Selger står fritt til å forkaste eller akseptere ethvert bud, og er for eksempel ikke forpliktet til å akseptere høyeste bud.
4. Når en aksept av et bud har kommet frem til budgiver innen akseptfristens utløp er det inngått en bindende avtale.
5. Husk at også et eventuelt bud fra selger til kjøper (såkalte "motbud"), avtalerettslig er et bindende tilbud som medfører at det foreligger en avtale om salg av eiendommen dersom budet i rett tid aksepteres av kjøper.

For eiendommen:

Adresse: Grana 7
7332 LØKKEN VERKMeglerforetak: Aktiv Eiendomsmegling
Saksbehandler: Anders Skjetne Rygg

Oppdragsnummer: 1702240168

Telefon: 917 58 829
E-post: anders.skjetne.rygg@aktiv.no

Undertegnede gir herved følgende bud på ovennevnte eiendom:

Kjøpesum: Kr. _____

Beløp med bokstaver: Kr. _____

+ omkostningert iht. opplysninger i salgsoppgaven

Dette budet er bindende for undertegnede frem til og med den: _____ Kl. _____

Dersom annet ikke er angitt gjelder budet til kl. 15.00 første virkedag etter siste annonserte visning. I forbrukerforhold vil bud med kortere akseptfrist enn til kl. 12.00 første virkedag etter siste annonserte visning ikke bli viderefordlet til selger.

Eventuelle forbehold: _____

Undertegnede er kjent med at selger står fritt til å godta eller forkaste ethvert bud. Likeledes er undertegnede klar over at budet er bindende for budgiver når det er kommet til selgers kunnskap. Handelen er juridisk bindende for begge parter dersom budet aksepteres innen akseptfristen. Undertegnede er kjent med at budjournalen vil bli forelagt kjøper og selger når handel er sluttet.

Ønsket overtakelsesdato: _____

Budet baseres på opplysninger og salgsvilkår som fremkommer av salgsoppgave datert: _____

Kjøpet vil bli finansiert slik:

17.06.2024

Låneinstitusjon: _____ Referanse og tlf nr.: _____

Lånt kapital: _____ Kr.: _____

Egenkapital: _____ Kr.: _____

Totalt: _____ Kr.: _____

Egenkapital består av: Salg av nåværende bolig eller fast eiendom Disponibelt kontantbeløp (bankinnskudd)Jeg gir bud som: Forbruker Ledd i næringsvirksomhet / juridisk person (selskap)Jeg samtykker til bruk av elektronisk kommunikasjon: Ja Nei

Navn: _____

Navn: _____

Fødselsnr. (11 siffer): _____

Fødselsnr. (11 siffer): _____

Adresse: _____

Adresse: _____

Postnr.: _____ Sted: _____

Postnr.: _____ Sted: _____

Tlf.: _____ E-post: _____

Tlf.: _____ E-post: _____

Dato.: _____ Sign: _____

Dato.: _____ Sign: _____

Kopi av legitimasjon

Kopi av legitimasjon

aktiv.
Tar deg videre