

An aerial photograph of a village in autumn. The houses are scattered across a green hillside, surrounded by trees with yellow and orange foliage. In the background, a large, dark rock formation rises above the trees. A red banner in the top right corner contains the word 'aktiv.' in white lowercase letters.

aktiv.

Geisnesvegen 1358, 7960 SALSBRUKET

**Koselig ene/fritidsbolig og
naturskjønne Salsbruket**



Eiendomsmegler

Anniken Waagø

Mobil 971 29 762

E-post anniken.waago@aktiv.no

Aktiv Eiendomsmegling Rørvik

Marøyvegen 6, 7900 RØRVIK. TLF. 474 79 990

Nøkkelinformasjon

Prisant.: Kr 800 000,-

Omkostn.: Kr 21 240,-

Total ink omk.: Kr 821 240,-

Selger: Cesilie Bruu

Salgsobjekt: Enebolig

Eierform: Eiet

Byggeår: 1953

BRA-i/BRA Total 122/122 kvm

Tomtstr.: 666.7 m²

Soverom: 3

Antall rom: 2

Gnr./bnr. Gnr. 47, bnr. 60

Oppdragsnr.: 1707240105

Koselig ene/fritidsbolig og naturskjønne Salsbruket

Aktiv eiendomsmegling har gleden av å presentere Geisnesvegen 1358

Boligen

- entre, kjøkken og stue på hovedplanet
- tre soverom og bad på loftet
- romslig kjeller

Eiendommen

- romslig tomt med opparbeidet hage
- plommetrær, solbærbusker
- kort vei til stedets butikk

Velkommen til visning



Innhold

Nøkkelinformasjon	2
Om eiendommen	4
Tilstandsrapport	37
Egenerklæring	64
Energiattest	69
Kommunale avgifter	75
Kommunal tilknytning	76
El-rapport Tensio	77
Feierapport	78
Kommune ang tegninger	79
Situasjonskart	82
Planstatus	83
Nabolagsprofil	84
Budskjema	95

Om eiendommen

Om boligen

Areal

BRA - i: 122 m²

BRA totalt: 122 m²

Bruksareal fordelt på etasje

1. etasje

BRA-i: 39 m² Bod, Bod 2 og Bod 3

2. etasje

BRA-i: 42 m² Gang, Stue og Kjøkken

3. etasje

BRA-i: 41 m² Gang, Soverom, Soverom 2, Soverom 3 og Bad

Takstmannens kommentar til arealoppmåling

Byggetegninger: Det foreligger ikke tegninger.

Tomtetype

Eiet

Tomtestørrelse

666.7 m²

Tomtebeskrivelse

Eiertomt på ca. 666,7 kvm.

Tomtestørrelse/-areal er hentet fra matrikelutskrift (basert på oppmåling i digitalt kart). Det gjøres oppmerksom på at denne type arealangivelse (med tilhørende kart) kan være upresis og at man dermed kan få avvik i både areal og grenser ved en eventuell fremtidig oppmåling. Mangel grunnet avvikende grenser og/eller arealsvikt kan derfor ikke påberopes.

Beliggenhet

Velkommen til eiendommen Solbakken. Huset ligger rett over Opløfjorden samvirkelag. På inatur finner vi også flere friluftshytter, og naturterrenget er fantastisk i området. Flotte holmer og skjær i området. På nettsiden <https://salsbruket.no/> finner du mer info om selve stedet.

Adkomst

Enkel adkomst fra hovedvei inn på felles innkjørsel med nabo.

Barnehage/Skole/Fritid

Barnehager:

Barnehage 1 avd. Strand (1-5 år)

Skoler:

Val Skoler (1-7 kl.)

Kolvereid skole (1-10 kl.)

Nærøysundet skole (1-7 kl.)

Rørvik skole (1-10 kl.)

Val videregående skole

Ytre Namdal videregående skole

Offentlig kommunikasjon

Buss: Oplø skole, Linje 665

Fly: Rørvik lufthavn Ryum

Bygningssakkyndig

Knut Terje Årsandøy

Type takst

Tilstandsrapport

Byggemåte

Taktekkingen er av stål/aluminiumsplater. Taket er besiktiget fra bakkenivå. Takrenner, bordtakbeslag og nedløp i stål/aluminium. Takstige og heldekkende pipebeslag i lakkert stål. Veggene har trekonstruksjon av bindingsverk. Opplyses om at det er innblåst isolasjon 1979. Fasade/kledning har stående bordkledning der det opplyses om at kledninger er oppgradert ca. 2010 unntatt vegg mot nord.

Takkonstruksjonen har sperrekonstruksjon fra byggeåret. Bygningen har malte trevinduer med 2-lags glass der de fleste er fra 1979 og vinduer stue fra 1987 1 vindu i kjøkken og 1 i stue som PVC vinduer med 2-lags glass. Ukjent alder men trolig på 2000 tallet. Vinduer i kjeller har trevinduer med koblet glass.

Bygningen har teak hovedytterdør med noe ukjent alder men utelukkes ikke fra slutten av 1970 tallet.

Ytterdør i kjellernedgang som enkel borddør. Utvendig trapp ved inngang som betongtrapp.

Sammendrag selgers egenerklæring

Er det salg ved fullmakt?

Svar: Ja

Hjemmelshavers navn: Cesilie Bruu

Kjenner du til om det er/har vært feil tilknyttet våtrommene, f.eks. sprekker, lekkasje, råte, lukt eller soppskader?

Svar: Ja

Beskrivelse: Lekkasje i 2011 skyldes frost. Reparert av Codanforsikring Skadenr. 298229-1003-LB

Kjenner du til om det er utført arbeid på bad/våtrom?

Svar: Ja, av faglært og ufaglært/egeninnsats/dugnad

Beskrivelse: Rep av lekkasje gjennom Codan som betalte for rep. Egeninnsats montert kran

Arbeid utført av: ? Se under

Ble tettesjikt/membran/sluk oppgradert/fornyhet?

Svar: Ja

Beskrivelse: Regner med at dette ble gjort under rep.

Er arbeidet byggemeldt?

Svar: Ja

Beskrivelse: Regner med at forsikringselskapet byggemeldte dette

Kjenner du til om det er/har vært problemer med drenering, fuktinnsig, øvrig fukt eller fuktmerker i underetasje/kjeller?

Svar: Ja

Beskrivelse: Fukt i kjeller

Kjenner du til om det er/har vært sopp/råteskader/insekter/skadedyr på eiendommen som rotter, mus, maur eller lignende?

Svar: Ja

Beskrivelse: Råte på kjellervindu

Kjenner du til om det har vært utført arbeid på terrasse/garasje/tak/fasade?

Svar: Ja, kun av faglært

Beskrivelse: Fasade kledning

Arbeid utført av: Arne G Walø, 7960 Salsbruket

Tilleggs kommentar:

Fritidsbolig

Innhold

1,etasje: Stue, kjøkken og gang

2. etasje: 3 soverom, gang og badrom

Kjeller: 3 boder

Standard

Fritidsbolig oppført ca. 1955 med de byggeskikker som var normalt på oppføringstidspunktet. Boligen har hatt noen oppgraderinger siden byggeåret og kan nevnes følgende: Vinduer: 1979, 1987 og på 2000 tallet Takteking: 1980 tallet Ytterdør: Ca 1970 tallet Varmtvannsbereder 2012. Ellers er det foretatt noen oppgraderinger av enkelte overflater men likevel av noe eldre dato. Må påregnes en del vedlikehold og oppgraderinger og spesielt av vinduer fra 1970 og 80 tallet samt vinduer i kjeller og badrom. Ellers kan tiltak tas over noe tid og framtidig bruk og behov. Vises ellers til kapittel konstruksjoner angående avvik og tiltak.

INNVENDIG:

Innvendige overflater med belegg og lakkert bordgulv, vegger med tapet og malte plater og tak med malte plater. Noe overflater fra byggeåret men en del overflater og spesielt vegger er oppgradert noe.

Etasjeskillere er av trebjelkelag og med støpt gulv på grunn i kjeller. Det er ikke foretatt radonmålinger og bygget er heller ikke utført med radonsperre. Boligen har mursteinspipe der deler er pusset og malt men mye belagt med tapet samt innkledd. Sotluke i kjeller. Vedovn av noe nyere dato i stue plassert på stålplate. Rom under terreng der gulvet er av betong. Veggene har betong/mur innvendig belagt med sementerte treullfiberplater og deler med pussede overflater. Boligen har malt tretrapp med belegg i trinn. Håndlist på vegg. Trapp til kjeller som ubehandlet tretrapp. Innvendig har boligen finèrdører fra byggeåret

VÅTROM:

Baderom i 2. etasje med noe ukjent alder men trolig fra 1970 tallet. Rommet er med malt betonggulv, tapet på vegger og malte plater i tak. Utstyrt med badekar, servant og toalett.

KJØKKEN:

Kjøkken fra byggeåret som plassbygd innredning med malte finerfronter. Laminat benkeplate med nedfelt rustfri oppvaskkum. Komfyr plassert ved eldre vedovn. Ellers mindre kjøleskap. Det er kjøkkenventilator med kullfilter.

TEKNISKE INSTALLASJONER:

Innvendige vannledninger er av kobber med plastkappe. Trolig oppgradert siden byggeåret og trolig ved oppgradering av baderommet på 1970 tallet. Det er avløpsrør av støpejern men med plast fra vask på kjøkken. Boligen har naturlig ventilasjon som normalt ut fra bygningens oppføringstidspunkt. Varmtvannstanken er på ca. 200 liter. Sikringsskap plassert i gang i 2. etasje. 7 fordelingskurser med automatsikringer. Skap med innhold oppgradert i 2011. Røykvarslere i 1. og 2. etasjer men er ut fra det som kunne avdekkes av eldre dato og ikke i funksjon ved befarig. Brannslukningsapparat men av eldre dato og trolig eldre enn 10 år.

TOMTEFORHOLD

Det er ukjent byggegrunn. Ukjente forhold angående drenering men trolig ikke utført tiltak siden byggeåret. Bygningen har betonggrunnmur der det meste innvendig er med synlige sementerte treullfiberplater og mindre del som er med pussede overflater. Boligen står i lett skrånende terreng med begrenset fall fra bygningen. Opplyses av kunde at det er vann og avløpsrør av plast fra ca. 2014 men noe ukjent. Boligen er tilknyttet offentlig vann og avløpsnett.

Standardbeskrivelse:

1. etasje:

Stue: Teppe på gulv, vegger med tapet og taket med malte plater.

Kjøkken: Belegg på gulv, tapet på vegger og tak med malte plater. Innredning med malte finerfronter. Laminat benkeplate med nedfelt rustfri oppvaskkum. Komfyr plassert ved eldre vedovn. Ellers mindre kjøleskap.

Gang: Belegg på gulv, malte plater på vegger og tak.

2. etasje:

3, soverom: Lakkerte bordgulv, tapet på vegger og malte plater i tak

Gang: Belegg på gulv, malte plater på vegger og malte plater i tak

Baderom: Belegg på gulv, tapet på vegger og malte plater i tak. Utstyrt med badekar, servant og toalett.

Eiendommen er gjennomgått av en bygningskyndig og det er utarbeidet en tilstandsrapport. Denne er vedlagt salgsoppgaven. Nedenfor følger informasjon om forhold som har fått TG 2 og TG 3.

Forhold som har fått TG2:

Nedløp og beslag, TG2:

Takrenner, bordtakbeslag og nedløp i stål/aluminium. Takstige og heldekkende pipebeslag i lakkert stål.

Vurdering av avvik:

- Det er ikke tilfredsstillende bortledning av vann fra taknedløp ved grunnmur.
- Det mangler snøfangere på hele eller deler av taket, men det var ikke krav om dette på byggemeldingstidspunktet.
- Mer enn halvparten av forventet brukstid er passert på renner/nedløp/beslag.
- Nedløpsrør er avsluttet over bakkenivå som gir økt fuktbelastning på mur og større fare for fuktinntrengning i kjeller. Nedløpsrør på side mot nord og med noe ufagmessig utførelse da den er lagt på vegg fra et hjørne til motsatt side. Bygningen har ikke snøfangere men dette var ikke krav om på oppføringstidspunktet

Tiltak:

- Det bør lages system for bortledning av vann fra taknedløp ved grunnmur.
- Anbefales tiltak for å lede takvann bort fra bygningen for å redusere fuktpåkjenning på bygningen. Angående snøfangere så anbefales det der det normalt kan ferdes folk men takkonstruksjon er med noe nedbøyning og ved økt belastning kan dette medføre deformasjon uten forsterkning.

Veggkonstruksjon, TG2:

Veggene har trekonstruksjon av ukjent utførelse men trolig av laftet plank eller bindingsverk. Fasade/kledning har stående bordkledning.

Vurdering av avvik:

- Det er ingen eller liten lufting i nedre kant av kledning mot grunnmur. Kledningen er i hovedsak fra byggeåret med normalt en del slitasje og oppsprekking men ingen større tegn til råteskader ved enkelte stikkontroller. Det er benyttet museklosser som gir en noe begrenset lufting av kledningen

Tiltak:

- Påregnelig med noe overflatebehandling på kort sikt men kledningen er fra byggeåret og det kan påregnes noe oppgraderinger de nærmeste årene.

Takkonstruksjon/Loft, TG2:

Takkonstruksjonen har sperrekonstruksjon fra byggeåret.

Vurdering av avvik:

- Yttertaket har noe nedbøyning ellers vurderes konstruksjon i bra stand ut fra alder og det ble ikke avdekket tegn til fuktskader

Tiltak:

- Vurderes ut fra det som kunne avdekkes ved en visuelle kontroll behov for tiltak på kort sikt.

Vinduer, TG2:

Bygningen har malte trevinduer med 2-lags glass der de fleste er fra 1979 og vinduer stue fra 1987

Vurdering av avvik:

- Det er påvist at enkelte vinduer er vanskelig å åpne/lukke.
- Det er påvist noen glassruter som er punktert eller sprukne.
- Enkelte vinduer er med punkterte glass, enkelte med tregghet i lukkemekanisme samt med generelt slitasje ut fra alder. På et vindu i 2. etasje er pakning løsnet.

Tiltak:

- Det må påregnes noe vedlikehold og at enkelte vinduer må skiftes ut.
- Må ut fra tilstand påregnes oppgradering av mye av vinduene de nærmeste årene.

Dører,TG2:

Bygningen har teak hovedytterdør med noe ukjent alder men utelukkes ikke fra slutten av 1970 tallet.

Vurdering av avvik:

- Karmene i dører er værslitte utvendig og det er sprekker i trevirket.
- Dørblad er med utvendig større slitasje men ellers vurderes dør funksjonell og med normal tetting.

Tiltak:

- Det må foretas lokal utbedring.
- Kan på kort sikt foretas noe utvendig overflatebehandling for å kunne opprettholde noe levetid.

Ytterdør utvendig kjellernedgang,TG2:

Ytterdør i kjellernedgang som enkel borddør.

Vurdering av avvik:

- Dør med en del slitasje og tegn til råte i nedre del. Dør er og uisolert som gir begrenset isoleringsevne.

Tiltak:

- Kan vurderes tiltak ut fra tilstand men kan vurderes litt ut fra framtidig bruk.

Utvendige trapper,TG2:

Utvendig trapp ved inngang som betongtrapp.

Vurdering av avvik:

- Åpninger i rekkverk er ikke i henhold til krav i dagens forskrifter.
- Rekkverk er med store åpninger som kan være en risiko for barn selv om det er forholdsvis lav høyde til terreng. Ellers er trapp med noe påregnelig slitasje på betongoverflater.

Tiltak:

- Ikke krav om utbedring av rekkverk men anbefales tiltak på åpninger grunnet sikkerhet.

Innvendig:

Overflater,TG2:

innvendige overflater med belegg og lakkert bordgulv, vegger med tapet og malte plater og tak med malte plater. Noe overflater fra byggeåret men en del overflater og spesielt vegger er oppgradert noe.

Vurdering av avvik:

- Overflater vurderes generelt ut fra alder å være i bra stand med normal slitasje samt med noe utidsmessighet

Tiltak:

- Vurderes ikke behov for større strakstiltak men oppgraderinger kan foretas over tid og framtidig bruk.

Radon,TG2:

Det er ikke foretatt radonmålinger og bygget er heller ikke utført med radonsperre.

Vurdering av avvik:

- Det er ikke foretatt radonmålinger, og bygget er heller ikke utført med radonsperre.

Tiltak:

- Boligen ligger i et område med moderat eller lav aktsomhetsgrad slik at eventuelle målinger får vurderes.

Rom Under Terreng,TG2:

Rom under terreng der gulvet er av betong. Veggene har betong/mur innvendig belagt med sementerte treullfiberplater og dele pusset og malt. Hulltaking er ikke foretatt. Rommet har en konstruksjon som gjør hulltaking unødvendig.

Vurdering av avvik:

- Kjeller er fra byggeåret og det vil naturlig være noe symptomer på fukt samt fuktutslag ved fuktsøk på overflater da slike konstruksjoner er uten dampspærre på grunn og det vil naturlig være noe kappilæroppslag.

Tiltak:

- Vurderes ikke behov for tiltak ut fra dagens bruk men slike kjellere er risikokonstruksjoner og det anbefales ikke innredning med utforing av vegger og gulv.

Innvendige dører,TG2:

Innvendig har boligen finèrdører fra byggeåret

Vurdering av avvik:

- Det er påvist avvik som tilsier at det bør foretas tiltak på enkelte dører.

- Enkelte dører er vanskelig å lukke da de tar mye i terskel. Ellers er dører med påregnelig noe slitasje ut fra alder.

Tiltak:

- Enkelte dører må justeres.

- Kan forsøkes med noe justering av de dører som tar i terskel ellers kan tiltak vurderes ut fra framtidig bruk.

Etasje > Kjøkken, Overflater og innredning, TG2:

Kjøkken fra byggeåret som plassbygd innredning med malte finerfronter. Laminat benkeplate med nedfelt rustfri oppvaskkum. Komfyr plassert ved eldre vedovn. Ellers mindre kjøleskap.

Vurdering av avvik:

- Kjøkkeninnredningen er av eldre dato, og den mangler bruksfunksjoner/løsninger som er forventet på et kjøkken.

- Kjøkkeninnredningen er ut fra alder i normalt god stand men mangler enkelte funksjoner ut fra dagens standard.

Tiltak:

- Kjøkkenet vurderes funksjonelt ut fra dagens bruk og tiltak kan vurderes ut fra framtidig bruk og behov.

Etasje > Kjøkken, Avtrekk, TG2:

Det er kjøkkenventilator med kullfilter.

Vurdering av avvik:

- Det er kun kullfilterventilator på kjøkkenet og heller ikke andre forserte/mekaniske avtrekksløsninger fra kokesonen.

Tiltak:

- Om mulig bør det etableres mekanisk/forsert avtrekk ut fra kokesonen.

- Anbefales generelt der kanal føres ut men tiltak kan vurderes ut fra framtidig bruk.

Tekniske installasjoner:

Vannledninger, TG2:

Innvendige vannledninger er av kobber med plastkappe. Trolig oppgradert siden byggeåret og trolig ved oppgradering av baderommet på 1970 tallet.

Vurdering av avvik:

- Mer enn halvparten av forventet brukstid er passert på innvendige vannledninger.

Tiltak:

- Det er ikke behov for utbedringstiltak siden anlegget fungerer i dag, men ut ifra alder kan skader plutselig oppstå på eldre anlegg.

Avløpsrør, TG2:

Det er avløpsrør av støpejern.

Vurdering av avvik:

- Mer enn halvparten av forventet brukstid er passert på innvendige avløpsledninger.

- Avløpsrør og sluker er fra byggeåret og oppnådd forventet levetid

Tiltak:

- I forbindelse med oppgradering av våtrom vil det være naturlig med utskiftning av rør.

- Tidspunkt for utskiftning av avløpsrør nærmer seg.

Ventilasjon,TG2:

Boligen har naturlig ventilasjon som normalt ut fra bygningens oppføringstidspunkt.

Vurdering av avvik:

- Kjeller er med begrenset ventilering.

Tiltak:

- Kan anbefales bedre ventilering av kjeller grunnet noe fuktbelastning.

Varmtvannstank,TG2:

Varmtvannstanken er på ca. 200 liter.

Vurdering av avvik:

- Det er ikke påvist tilfredsstillende el-tilkobling av varmtvannstank iht. gjeldende forskrift.

- Det ble fra 2013 krav til fast strømtilkobling av varmtvannsberedere over 1500 W

Tiltak: Andre tiltak:

- Anbefales generelt fast strømtilkobling og det anbefales at det ved eventuelt oppgradering av bereder at det monteres fast strømtilkobling.

Drenering,TG2:

Ukjente forhold angående drenering men trolig ikke utført tiltak siden byggeåret

Vurdering av avvik:

- Det mangler, eller på grunn av alder er det sannsynlig at det mangler, utvendig fuktsikring av grunnmuren ved kjeller/underetasje.

- Mer enn halvparten av forventet levetid på drenering er overskredet.

Tiltak:

- Overvåk tilstanden jevnlig. For å få tilstandsgrad 0 eller 1 må dreneringen skiftes ut, men tidspunktet for når dette er nødvendig er vanskelig å si noe om. Bruken av underetg/kjeller vil og være avgjørende.

- Tiltak kan vurderes ut fra framtidig bruk av kjeller men det kunne ved befaring ikke avdekkes spesielle forhold som tilsier større fuktproblemer med vanninnslag i kjeller.

Grunnmur og fundamenter,TG2:

Bygningen har betonggrunnmur der det meste innvendig er med synlige sementerte treullfiberplater og mindre del som er med pussede overflater.

Vurdering av avvik:

- Det er avvik:

- Grunnmur er uten synlige sprekke-dannelser men er fra byggeåret og langt ut i forventet levealder

Tiltak:

- Vurderes ikke behov for spesielle tiltak ut fra dagens bruk men kan anbefales pussing av sementerte treullfiberplater innvendig i kjeller.

Terrengforhold, TG2:

Boligen står i lett skrånende terreng med begrenset fall fra bygningen

Vurdering av avvik:

- Det er påvist dårlig fall eller flatt terreng inn mot grunnmur og dermed muligheter for større vannansamlinger.
- Det er begrenset eller ingen fall fra mur som ved mye nedbør kan gi økt fuktbelastning.

Tiltak:

- Det bør foretas terrengjusteringer.
- Det anbefales terrengjusteringer for å oppnå tilstrekkelig avrenning på terreng og det anbefales generelt fall 1: 50 inn til 3 meter fra mur.

Forhold som har fått TG3:

Vinduer kjeller, TG3:

Vinduer i har trevinduer med koblet glass.

Vurdering av avvik:

- Det er påvist noen glassruter som er punktert eller sprukne.
- Det er påvist vinduer med fukt/råteskader.
- Karmene i vinduer er slitte og det er sprekker i trevirket.
- Vinduer er med en del råteskader og generelt slitt. 1 vindu med sprukket glass.

Tiltak:

- Vinduer med råteskader må erstattes med nye.
 - Påregnelig med utskifting av råteskadet vindu og med sprukket glass
- Kostnadsestimat : 10 000 - 50 000

Pipe og ildsted, TG3:

Boligen har mursteinspipe der deler er pusset og malt men mye belagt med tapet samt innkledd. Sotluke i kjeller. Vedovn av noe nyere dato i stue plassert på stålplate.

Vurdering av avvik:

- Pipevanger er ikke synlige.
- Det er på teglsteinspiper krav til at alle 4 sider skal være synlige hvis det ikke er montert foringsrør i senere årene men dette kunne ikke vurderes da sotluke ikke kunne åpnes.

Tiltak:

- Pipevanger må gjøres tilgjengelig.
 - Må foretas tiltak for å gjøre alle sider synlige eller at det kan vurderes montering av foringsrør. Anbefales kontroll av pipe og ildsted av det lokale brann og feietilsyn.
- Kostnadsestimat : 10 000 - 50 000

Innvendige trapper,TG3:

Boligen har malt tretrapp med belegg i trinn. Håndlist på vegg.

Vurdering av avvik:

- Det er ikke montert rekkverk.
- Mangler rekkverk på nedre del samt ved trappeåpning i 2. etasje.

Tiltak:

- Må påregnes montering av rekkverk grunnet sikkerhet.

Kostnadsestimat : Under 10 000

Kjellertrapp,TG3:

Trapp til kjeller som ubehandlet tretrapp.

Vurdering av avvik:

- Åpninger mellom trinn i innvendig trapp er større enn dagens forskriftskrav.
- Det er ikke montert rekkverk.
- Det mangler håndløper på vegg i trappeløpet.

Tiltak:

- Håndløper bør monteres, men det var ikke krav på byggetidspunktet.
- Det anbefales montering av rekkverk grunnet sikkerhet.

Kostnadsestimat : Under 10 000

Loft > Bad, Generell,TG3:

Baderom i 2. etasje med noe ukjent alder men trolig fra 1970 tallet. Rommet er med malt betonggulv, tapet på vegger og malte plater i tak. Utstyrt med badekar, servant og toalett.

Vurdering av avvik:

- Våtrommet må oppgraderes for å tåle normal bruk etter dagens krav.

Tiltak:

- Våtrommet må totalrenoveres. Alle forhold med tettesjikt, våtsone, sluk m.m. må dokumenteres.
- Baderommet er av eldre dato og har ikke oppbygging/ tilstand av overflater for å tåle normal bruk og dagens krav og det må derfor påregnes oppgradering av baderommet.

Kostnadsestimat : 100 000 - 300 000

Branntekniske forhold,TG3:

Røykvarslere i begge etasjer men er ut fra det som kunne avdekkes av eldre dato og ikke i funksjon ved befarings. Brannslukningsapparat men av eldre dato og trolig eldre enn 10 år.

17.Er det mangler for brannslukningsutstyr i boligen iht. forskriftskrav på søknadstidspunktet, men minst Byggeforskrift 1985?

Nei

18.Er det skader på brannslukkingsutstyr eller er apparatet eldre enn 10 år?

Ja

19.Er det mangler på røykvarslere i boligen iht. forskriftskrav på søknadstidspunktet, men minst Byggeforskrift 1985?

Ja

Kommentar:Mangler i kjeller.

20.Er det skader på røykvarslere?

Ukjent

Kommentar:Ikke i funksjon ved befarings men kan være kun batteri.

Kostnadsestimat : Under 10 000

Innbo og løsøre

Bransjens liste over løsøre og tilbehør legges til grunn for salget dersom ikke annet fremkommer av salgsoppgaven. Listen følger vedlagt salgsoppgaven. Det er full avtalefrihet om hva som skal følge med bolig og fritidsbolig ved salg. Hvis hvitevarer og/eller annet teknisk utstyr medfølger, gis det ingen garantier i forhold til tilstand, funksjonalitet og levetid på disse.

Hvitevarer

Kun hvitevarer som er spesifikt angitt i salgsoppgaven, følger med. Dette gjelder uavhengig av om hvitevaren(e) eventuelt kan anses som integrerte.

Parkering

På egengårdsplass

Forsikringsselskap

Gjensidige

Polisenummer

83085967

Diverse

Det gjøres spesielt oppmerksom på at boligen selges ved fullmektig.

Fullmaktshaver(e) (selger(e)) har ikke bebodd eiendommen og har ingen kunnskap vedrørende eiendommen og eiendommens beskaffenhet utover det som her fremgår av salgsoppgaven. Kjøper oppfordres til å foreta en særlig grundig besiktigelse, gjerne med bistand fra teknisk sakkyndig.

Areal i salgsoppgaven er hentet fra tilstandsrapporten. Boligens areal oppgis i BRA (bruksareal), som deles i underkategoriene BRA-i (arealet innenfor boenheten), BRA-e (arealet utenfor boenheten(e) og som tilhører denne, slik som for eksempel boder hvor adkomsten er utenfor boenheten), og BRA-b (arealet av innglasset balkong, veranda eller altan når denne er tilknyttet boenheten). TBA er arealet av terrasser, åpne balkonger og åpen altan tilknyttet boenheten.

Etter aksept av bud, vil eiendommens salgssum bli meddelt de som ev. måtte etterspørre denne. Eiendommens salgssum vil bli offentlig tilgjengelig ved overføring av hjemmel.

Energi

Oppvarming

Elektrisk og Ved.

Det var planlagt feiing 24.05.2023. Notat fra feier: Ikke kontrollert, usikker på om klargjort for

feiing. Neste planlagte feiing er satt til 24.05.2027.

Dersom det er rom i boligen som ikke har vegg- /fastmonterte ovner så følger det heller ikke med ovner i handelen for disse.

Energikarakter

G

Energifarge

Oransje

Info energiklasse

Alle som skal selge eller leie ut eiendom må som hovedregel energimerke boligen og fremskaffe en energiattest. Unntak gjelder blant annet for frittstående bygninger med bruksareal på mindre enn 50 m². Det er eier som plikter å fremlegge energiattest og eier er selv ansvarlig for at opplysningene er riktige. For ytterligere informasjon se www.energimerking.no. Dersom eier har energimerket boligen vil komplett energiattest fås ved henvendelse til megler.

Økonomi

Tot prisant. ekskl. omk.

Kr 800 000

Kommunale avgifter

Kr 9 880

Kommunale avgifter år

2024

Info kommunale avgifter

De kommunale avgiftene omfatter vann- og avløpsgebyr, renovasjonsgebyr samt feie- og tilsynsavgift. Det gjøres oppmerksom på at det kan forekomme variasjon i avgiftene som følge av forbruk og eventuelle kommunale endringer av gebyr/avgift

Formuesverdi primær

Kr 358 729

Formuesverdi primær år

2022

Formuesverdi sekundær

Kr 1 363 170

Formuesverdi sekundær år

2022

Tilbud lånefinansiering

Aktiv Eiendomsmegling samarbeider med sparebankene i Eika Alliansen om formidling av finansielle tjenester. Ta gjerne kontakt med megler for formidling av et uforpliktende tilbud om finansiering. Meglerforetaket kan motta provisjon ved formidling av finansielle tjenester.

Offentlige forhold

Eiendommens betegnelse

Gårdsnummer 47, bruksnummer 60 i Nærøysund kommune.

Tinglyste heftelser og rettigheter

På eiendommen er det tinglyst følgende heftelser og rettigheter som følger eiendommens matrikkel ved overskjøting til ny hjemmelshaver:

5060/47/60:

07.11.1990 - Dokumentnr: 8651 - Registrering av grunn

Denne matrikkelenhet opprettet fra:

Knr:5060 Gnr:47 Bnr:4

07.11.1990 - Dokumentnr: 8651 - Overføring fra tidligere festenummer

Utgått festenr:

Knr:1751 Gnr:47 Bnr:4 Fnr:73

01.01.2018 - Dokumentnr: 72424 - Omnummerering ved kommuneendring

Tidligere: Knr:1751 Gnr:47 Bnr:60

01.01.2020 - Dokumentnr: 1671140 - Omnummerering ved kommuneendring

Tidligere: Knr:5051 Gnr:47 Bnr:60

Ferdigattest/brukstillatelse

I følge opplysninger fra kommunen foreligger det verken midlertidig brukstillatelse eller ferdigattest på eiendommen, og plan- og bygningslovens formelle forutsetning for lovlig bruk av eiendommen kan derfor ikke dokumenteres.

Vei, vann og avløp

Eiendommen er tilknyttet offentlig vann- og avløpsnett.

Eiendommen har adkomst via felles vei, ihht målebrev fra 07.11.1990.

Regulerings og arealplaner

Kopi av reguleringskart og reguleringsbestemmelser kan sees hos megler.

Kommuneplan vedtatt:

Planen vedlagt Ja

LNFR BFE

Eksisterer det planforslag som berører eiendommen: Ja

Eksisterer det igangsatt planlegging som berører eiendommen: Ja

Kommentar:

I kommuneplanens arealdel for Nærøy, nå kommunedelplan for Nærøysund, ligger eiendommen innenfor LNFR BFE, dvs. landbruks-, natur-, friluft-, og reindriftsområde med bestemmelser om spredt bygging. Den 07.06.2021 ble det er varslet oppstart for ny arealplan for Nærøysund. Arbeidet pågår. Planen ble 1.gangs behandlet i Nærøysund kommunestyre 26.09.2023 og den 30.11.2023 ble planen lagt ut på høring. Høringsfrist var 15.02.2024. I forslaget til ny plan er eiendommen også foreslått som LNFR-BFE-område (som nå heter LS-område / landbruk spredt-område).

Adgang til utleie

Det er ikke kjent at det foreligger offentligrettslige regler som er til hinder for at hele eiendommen leies ut.

Kommentar bo- og driveplikt

Det er ikke bo- og driveplikt på eiendommen.

Kommentar konsesjon

Erverv av eiendommen er konsesjonsfritt.

Kommentar odelsrett

Det er ikke odelsrett på eiendommen.

Kontraktsgrunnlag

Salgs- og betalingsvilkår

Eiendommen skal overleveres til kjøper i tråd med det som er avtalt. Det er viktig at kjøper setter seg grundig inn i alle salgsdokumentene, herunder salgsoppgave, tilstandsrapport og selgers egenerklæring. Kjøper anses kjent med forhold som er tydelig beskrevet i salgsdokumentene. Forhold som er beskrevet i salgsdokumentene kan ikke påberopes som mangler. Dette gjelder uavhengig av om kjøper har lest dokumentene. Alle interessenter oppfordres til å undersøke eiendommen nøye, gjerne sammen med fagkyndig, før bud inngis. Kjøper som velger å kjøpe usett, kan som hovedregel ikke gjøre gjeldende som mangel noe kjøper burde blitt kjent med ved undersøkelse av eiendommen, eller som er tydelig beskrevet i salgsdokumentene. Hvis noe trenger avklaring, anbefaler vi at kjøper rådfører seg med eiendomsmegler eller en fagkyndig før det legges inn bud.

Kjøper har krav på at eiendommen er i henhold til avtalen. Hvis det ikke er avtalt noe særskilt, kan eiendommen ha en mangel dersom den ikke er slik kjøper må kunne forvente ut ifra blant annet boligens alder, type og synlige tilstand. Det samme gjelder hvis det er holdt tilbake eller gitt uriktige opplysninger om eiendommen som ikke er rettet i tide på en tydelig måte, og man må gå ut fra at opplysningen har virket inn på avtalen. En bolig som har blitt brukt i en viss tid, har vanligvis blitt utsatt for slitasje, og skader kan ha oppstått. Slik bruksslitasje må kjøper regne med, og det kan avdekkes enkelte forhold etter overtakelse som gjør utbedringer nødvendig. Normal slitasje og skader som trenger utbedring, er innenfor hva kjøper må forvente, og vil ikke utgjøre en mangel.

Boligen kan også ha en mangel hvis opplyst areal avviker fra faktisk størrelse. Avviket må være minst 2 prosent, og minst 1 kvadratmeter. Det er likevel ikke en mangel dersom selger godtgjør at kjøperen ikke la vekt på opplysningen, jf. avhendingsloven § 3-3 (2).

Ved beregning av et eventuelt prisavslag eller erstatning, må kjøper selv dekke tap/kostnader opp til et beløp på kr 10 000 (egenandel). Egenandel kommer først på tale når det er konstatert mangel ved eiendommen.

Hvis kjøper ikke er forbruker, selges eiendommen "som den er", og selgers ansvar er da begrenset, jf. avhl. § 3-9, første ledd 2. pkt. Avhl. § 3-3 (2) fravikes, og hvorvidt et innendørs arealavvik karakteriseres som en mangel vurderes etter avhl. § 3-8. Informasjon om kjøpers undersøkelsesplikt, herunder oppfordringen om å undersøke eiendommen nøye, gjelder også for kjøpere som ikke anses som forbrukere. Med forbrukerkjøp menes kjøp av eiendom når kjøperen er en fysisk person som ikke hovedsakelig handler som ledd i næringsvirksomhet.

Overtakelse

Kjøper vil ikke ha tilgang til eiendommen i perioden mellom budaksept og overtakelse. Overtakelse etter nærmere avtale med selger. Dersom annet ikke avtales, sendes skjøte/hjemmelsdokument for tinglysing i etterkant av overtakelse.

Budgivning

Budgivning i forbrukerforhold

Budgivere oppfordres til å legge inn bud elektronisk. Dette gjøres på eiendommens hjemmeside på aktiv.no, ved å bruke «Gi bud»-knappen. Ved elektronisk budgivning, samtykker budgiver til elektronisk kommunikasjon. Eiendomsmegler skal legge til rette for en forsvarlig avvikling av budrunden og kan ikke videreformidle bud med en kortere akseptfrist enn kl. 12.00 første virkedag etter siste annonserte visning. Etter klokken 11:30 anbefaler vi akseptfrist på minimum 30 minutter. Bud bør legges inn i god tid før konkurrerende buds akseptfrist utløper. For øvrig henvises til forbrukerinformasjon om budgivning i salgsoppgaven. Oppdragsgiver er oppfordret til å ikke ta imot bud direkte fra budgiver, men å henvise budgiver videre til megler. Som kjøper vil du få forelagt kopi av budjournal. Alle bud vil bli gjort kjent for kjøper og selger i handelen. Øvrige budgivere kan be om å få en kopi av budjournal i anonymisert form.

Budgivning utenfor forbrukerforhold

Budgivere oppfordres til å legge inn bud elektronisk. Dette gjøres på eiendommens hjemmeside på aktiv.no, ved å bruke «Gi bud»-knappen. Ved elektronisk budgivning, samtykker budgiver til elektronisk kommunikasjon. Det anbefales at hvert bud har en akseptfrist som muliggjør en forsvarlig avvikling av budrunden. Vi anbefaler minimum 30 minutter akseptfrist. Oppdragsgiver er oppfordret til å ikke ta imot bud direkte fra budgiver, men å henvise budgiver videre til megler.

Opplysningene i salgsoppgaven er godkjent av selger. Alle interessenter oppfordres imidlertid til grundig besiktigelse av eiendommen, gjerne sammen med fagmann før bud inngis.

Omkostninger kjøpers beskrivelse

Salgsoppdrag

800 000 (Prisantydning)

Omkostninger

20 000 (Dokumentavgift)

240 (Panteattest kjøper)

500 (Tinglysningsgebyr pantedokument)

500 (Tinglysningsgebyr skjøte)

15 100 (Boligkjøperforsikring – fem års varighet (valgfritt))

2 800 (Boligkjøperforsikring Help Pluss - ett års varighet (valgfritt))

21 240 (Omkostninger totalt)

36 340 (med Boligkjøperforsikring - fem års varighet)

39 140 (med Boligkjøperforsikring inkludert ett år med Help Pluss)

821 240 (Totalpris. inkl. omkostninger)

836 340 (Totalpris. inkl. omkostninger (med Boligkjøperforsikring - fem års varighet))

839 140 (Totalpris. inkl. omkostninger (med Boligkjøperforsikring inkludert ett år med Help Pluss))

Regnestykket forutsetter at det kun tinglyses ett pantedokument og at eiendommen selges til prisantydning. Det tas forbehold om endringer i offentlige avgifter/gebyrer.

Omkostninger kjøpers beløp

Kr 21 240

Betalingsbetingelser

Med mindre annet er avtalt forutsettes det at kjøpesum inkludert omkostninger er innbetalt og disponibelt på meglerforetakets klientkonto innen overtakelse.

Kjøpesummen skal innbetales fra norsk finansinstitusjon og/eller fra kjøpers egen konto i norsk finansinstitusjon..Det forutsettes av skjøtet tinglyses på ny eier, med mindre det er tatt andre forbehold i budgivningen.

Hvitvaskingsreglene

Megler har plikt til å gjennomføre kundetiltak. Hvis kjøper ikke bidrar til at megler får gjennomført kundetiltak og dette fører til at transaksjonen ikke kan gjennomføres eller blir forsinket, misligholder kjøper avtalen. Etter 30 dager er misligholdet vesentlig. Dette gir selger rett til å heve og gjennomføre deknings salg for kjøpers regning.

Personopplysningsloven

Personopplysninger blir behandlet i samsvar med personopplysningsloven.

Boligselgerforsikring

Selger har tegnet boligselgerforsikring som dekker selgers ansvar etter avhendingsloven begrenset oppad til MNOK 14. I den forbindelse har selger utarbeidet en egenerklæring som kjøper bør gjøre seg kjent med før budgivning.

Boligkjøperforsikring

Vedlagt i salgsoppgaven følger informasjon om Boligkjøperforsikring og Boligkjøperforsikring Pluss fra HELP Forsikring AS. Boligkjøperforsikring er en rettshjelpsforsikring som gir trygghet og profesjonell juridisk hjelp dersom det oppdages uventede feil eller mangler ved boligen de neste fem årene. Boligkjøperforsikring Pluss har samme dekning som boligkjøperforsikring, med tillegg av fullverdig advokathjelp på viktige rettsområder i privatlivet. Boligkjøperforsikring Pluss betales årlig. Les mer om begge forsikringene i vedlagte materiell eller på help.no. Det gjøres oppmerksom på at boligkjøperforsikring kun kan tegnes av forbruker. Meglerforetaket mottar kr 4 200/4 600/5 000 i kostnadsgodtgjørelse, avhengig av boligtype, samt et tillegg på kr 1 000 ved salg av Boligkjøperforsikring Pluss.

Meglernes vederlag

Det er avtalt fast pris basert vederlag tilsvarende 40000,- av kjøpesum for gjennomføring av salgsoppdraget. I tillegg er det avtalt at oppdragsgiver skal dekke:

- 6 500 Kommunale opplysninger
- 13 900 Markedspakke
- 5 900 Oppgjørshonorar
- 1 750 Søk eiendomsregister og elektronisk signering
- 15 000 Tilretteleggingsgebyr
- 4 000 Visninger for inntil 2 visninger
- 500 Tinglysningsgebyr pantedokument med urådighet
- 4 050 Utlegg fotograf, faktnr: 964
- 240 Utlegg utskrift av heftelser/servitutter (avg. fritt) pr stk

Totalt kr: 87 050

Dersom handel ikke kommer i stand eller oppdraget sies opp, har megler krav et rimelig vederlag stort kr 25000,- for utført arbeid.

Oppdragsansvarlig

Anniken Waagø

Eiendomsmegler

anniken.waago@aktiv.no

Tlf: 971 29 762

Ansvarlig megler

Anniken Waagø

Eiendomsmegler

anniken.waago@aktiv.no

Tlf: 971 29 762

Boli Eiendomsmegling AS, Marøyvegen 6

7900 Rørvik

Tlf: 474 79 990

Salgsoppgavedato

23.10.2024















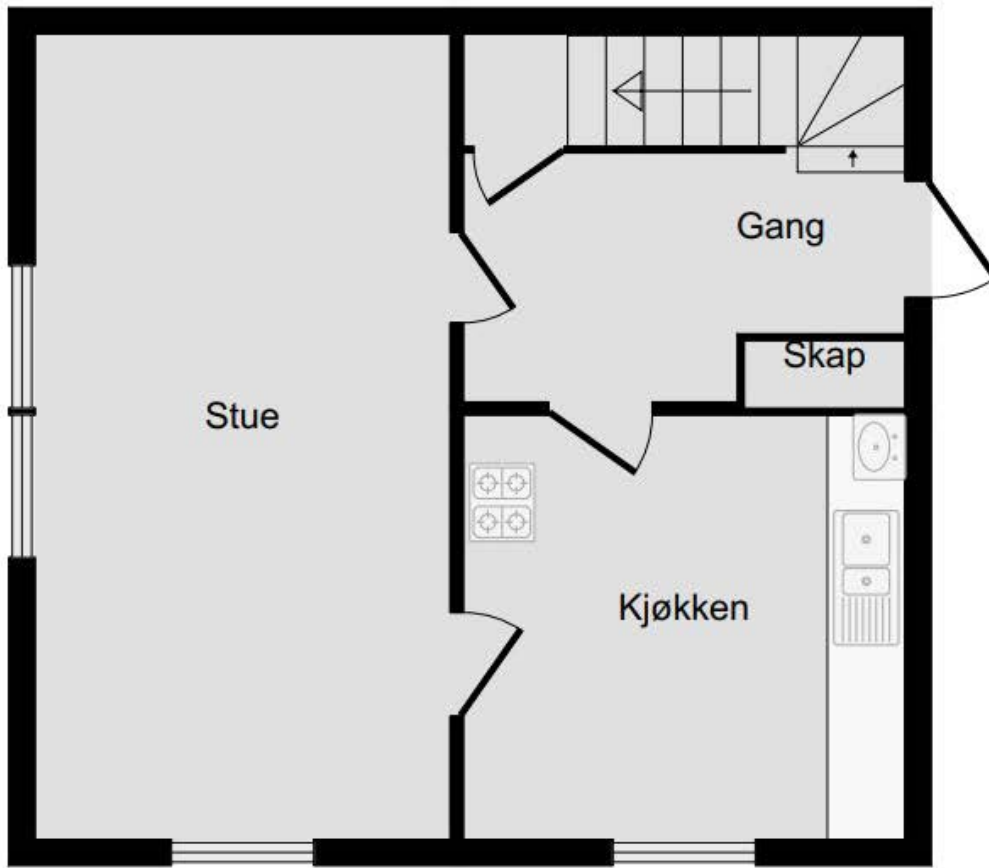

2. etasje

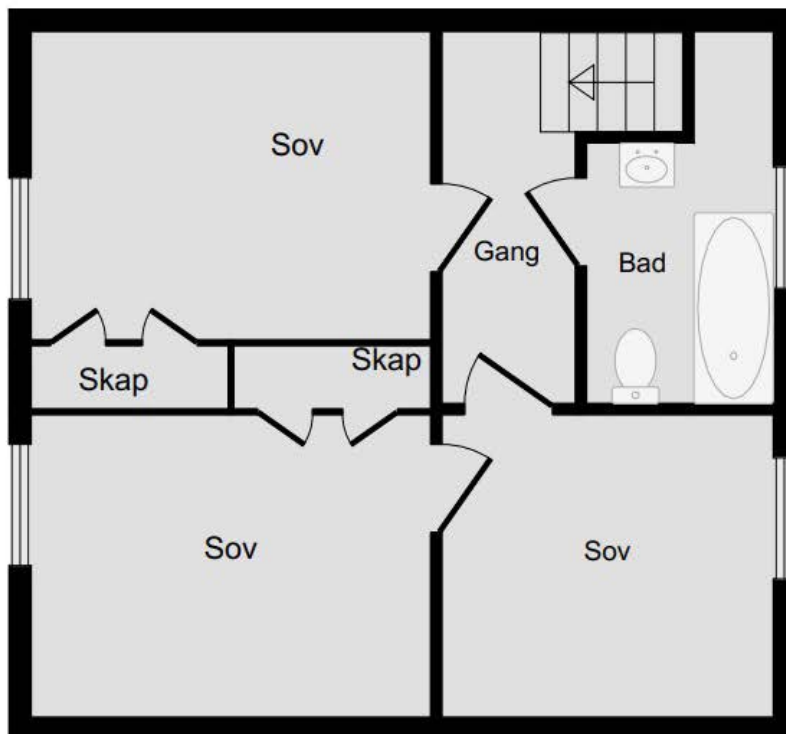



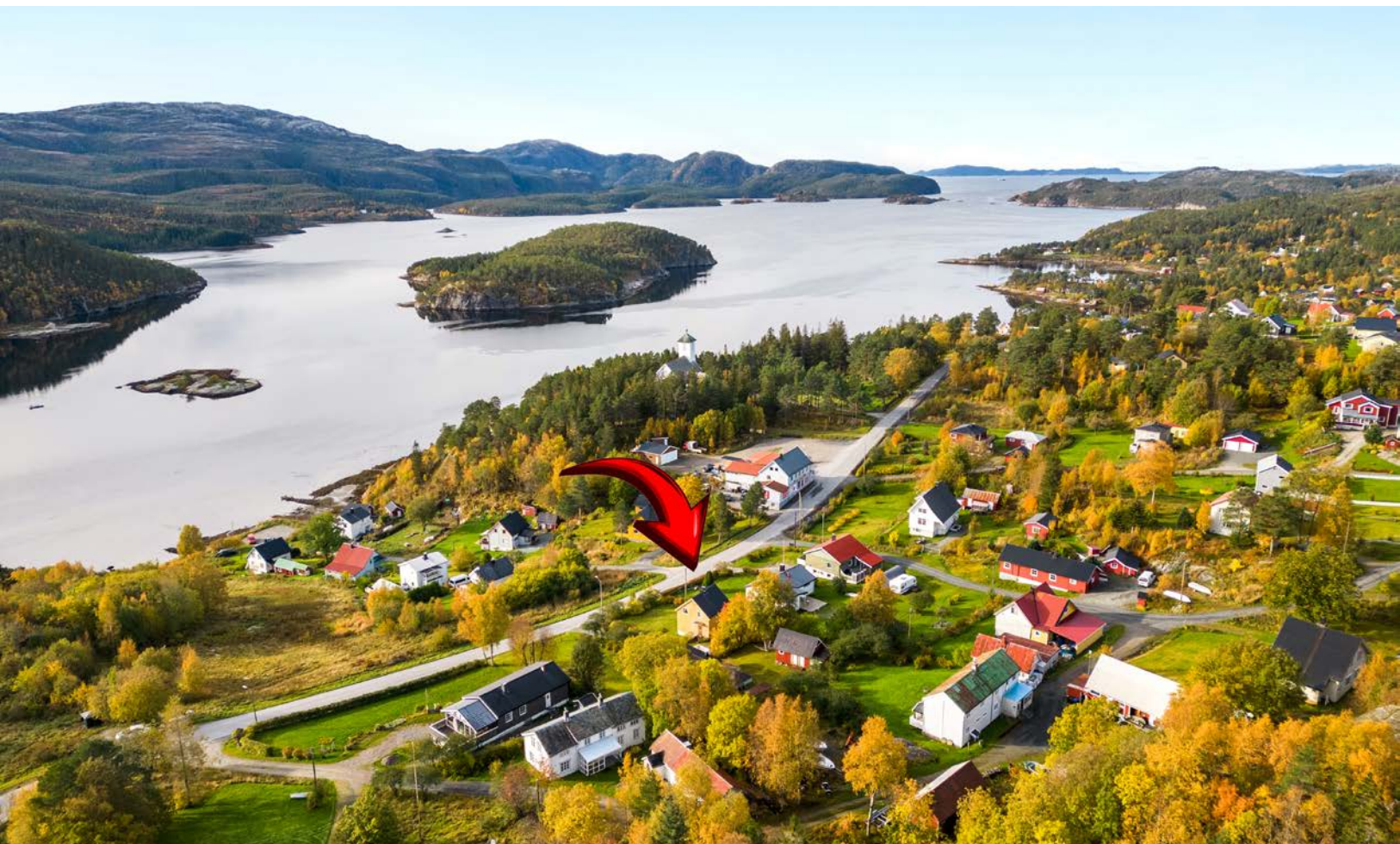
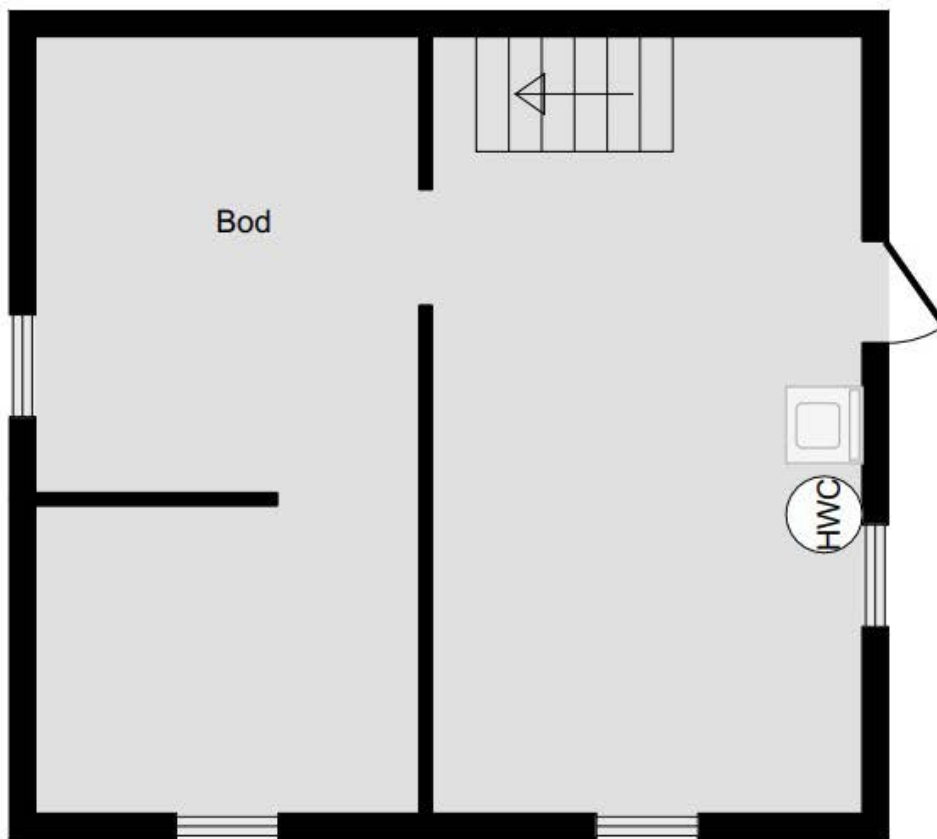

Plan kjeller



Vedlegg

Tilstandsrapport

 Fritidsbolig
 Geisnesvegen 1358, 7960 SALSBRUKET
 NÆRØYSUND kommune
 # gnr. 47, bnr. 60

Sum areal alle bygg: BRA: 122 m² BRA-i: 122 m²



Befaringsdato: 09.10.2024

Rapportdato: 21.10.2024

Oppdragsnr.: 20355-1390

Referansennummer: OC2114

Autorisert foretak: Takstforum Midt Norge AS

Sertifisert Takstingeniør: Knut Terje Årsandøy

Vår ref:



 **Takstnett**
Taksforum Midt-Norge



Rapporten kan brukes i inntil ett år etter befaringsdatoen, og kan ikke gjenbrukes ved flere boligsalg i denne perioden. For eiendomsoverdragelser fra 1.1.2024, må selger sørge for at areal i rapporten er oppdatert og følger ny bransjestandard for areal. Skjer det endringer, oppstår skader også videre på boligen, bør du som selger be om oppdatert rapport.

Norsk takst

Norsk takst er bransjeorganisasjonen for landets bygningssakkyndige og takstforetak, med om lag 1400 sertifiserte medlemmer fordelt på omtrent 1000 bedrifter. I boligomsetningen regnes takstrapportene som et helt avgjørende element i den informasjonen som gjøres tilgjengelig for kjøper. Årlig leverer medlemmene rundt 120.000 slike takster. Det gir unik oversikt over norske boliger, og bidrar til at alle oppdrag kan utføres med utgangspunkt i erfaringsbasert kvalitet.



Det stilles høye krav til utdanning, sertifisering og yrkesetikk. Norsk takst er opptatt av at boligomsetningen skal være trygg, og legger vekt på å opptre uavhengig av andre bransjeaktører. Bygningssakkyndige fakturerer sine tjenester uten hensyn til hvilken pris som oppnås, og skal heller ikke på annen måte ha noen egeninteresse knyttet til handelen.

Uavhengighet og god fagkunnskap har over tid bygget troverdighet og tillit. Både selger og kjøper skal kunne stole på bygningssakkyndiges vurderinger. For tilfeller der det likevel skulle oppstå misnøye med utført arbeid, har vi sammen med Forbrukerrådet etablert en klagenemnd.

Norsk takst har en sentral rolle i utviklingen av norske standarder, regler og profesjonsprinsipper, og representerer bransjen i alle relevante internasjonale fora. Dette sikrer at norske bygningssakkyndige tidlig kan tilpasse seg krav og bransjetrender fra utlandet, samtidig som takseringsfaget får en norsk stemme på verdensbasis. Organisasjonen bidrar i næringspolitisk sammenheng, og har vært en pådriver for å sikre at lover og regler gir trygghet for forbrukerne i boligomsetningen.

Takstforum Midt-Norge AS

Takstforum Midt-Norge er et selskap etablert i 1993. Selskapet har i dag 3 ansatte med hovedkontor i Namsos og avdelingskontor på Høylandet og Nærøysund.

Rapportansvarlig

Knut Terje Årsandøy
Uavhengig Takstingeniør
knut@takstforum.com
900 71 559



Dette trenger du å vite om tilstandsrapporten



Hva er en tilstandsrapport?

En tilstandsrapport beskriver synlige skader/avvik eller tegn på skader/avvik på boligen. Rapporten fremhever vanligvis ikke positive egenskaper ved boligen.



Hva vurderer en bygningsakkyndig?

Den bygningsakkyndige vurderer boligen ut fra hva man kan forvente av en bygning av samme alder og type. Vurderingen gjøres som regel mot hvordan det var vanlig å bygge og regler som gjaldt da boligen ble oppført (søknadstidspunktet). Forhold som er vanlige for bygningens alder, slik som slitasje etter normal bruk regnes ikke som avvik.



Hva inneholder tilstandsrapporten?

Den bygningsakkyndige undersøker rom og bygningsdeler slik det kommer frem av [Forskrift til avhendingsloven](#). Tilstandsrapporten inneholder bare avvik som den bygningsakkyndige kan se eller kontrollere med enkle hjelpemidler. Det gjøres ikke nærmere undersøkelser slik som åpning av vegger eller andre bygningsdeler. I vegg mot våtrom og rom under terreng kan det borres et hull for å gjøre enkle undersøkelser slik som fuktøk.

Når du kjøper en brukt bolig

Når du kjøper en brukt bolig, er det viktig å være oppmerksom på at dette ikke kan sammenlignes med å kjøpe en ny bolig. Måten boligen ble bygget på kan være annerledes enn i dag. Bygninger svekkes over tid, og utsettes for slitasje blant annet på grunn av bruk og vær og vind. Mange boliger fornyes helt eller delvis, noen i flere omganger, eller det oppføres tilbygg. Særlig for boliger som er pusset opp eller endret, er det viktig å merke seg at fornyelse av overflater ikke nødvendigvis betyr at bygningsdeler under er forbedret.

Vurdering mot byggeår

Den bygningsakkyndige vil vurdere boligen mot hvordan det var vanlig å bygge og regler som gjaldt da bygningen ble oppført (søknadstidspunktet). Den bygningsakkyndige ser etter avvik som har betydning for og som reduserer boligens funksjon og verdi, og som kommer frem av Forskrift til avhendingslova. Noen rom og bygningsdeler slik som bad og vaskeom, og forhold som gjelder sikkerhet mot brann, rekkverk og trapper osv., vil den bygningsakkyndige vurdere mot dagens regelverk. Etter dagens regelverk vil disse kunne få en tilstandsgrad 2 eller 3 uten at det nødvendigvis er krav om at avviket må utbedres.

Tilstandsrapporten beskriver ikke hele boligen

BYGNINGSSAKKYNDIGE SER FOR EKSEMPEL IKKE PÅ (MED MINDRE BYGNINGSDELEN ER NEVNT I RAPPORTEN)

- vanlig slitasje og normal vedlikeholdstilstand
- bagatellmessige forhold som ikke påvirker bygningens bruk eller verdi vesentlig
- etasjeskillere
- tilleggsbygg slik som garasje, bod, annek, naust også videre
- utvendige trapper
- støttemurer
- skjulte installasjoner
- installasjoner utenfor bygningen
- full funksjonstesting av el- og VVS-installasjoner
- geologiske forhold og bygningens plassering på grunnen
- bygningens planløsning
- bygningens innredning
- løspore slik som hvitevarer
- utendørs svømmebasseng og pumpeanlegg
- bygningens estetikk og arkitektur
- bygningens lovlighet (bortsett fra bruksendringer, brannceller og forhold som åpenbart kan påvirke helse, miljø og sikkerhet)
- fellesarealer (med mindre boligeier har vedlikeholdsplikt for fellesarealer og dette er kjent for bygningsakkyndig, eller fellesarealet har en særlig tilknytning til boligen).

© iVerdi 2023 © Norsk takst 2023

Malen til denne rapporten, inkludert standardtekstene fra Norsk takst, er vernet etter åndsverkloven og kan kun benyttes av medlemsforetakene i Norsk takst og av takstingeniører som er sertifisert i slikt foretak, samt av kunder hos iVerdi og studenter hos NEAK. For andre aktører er eksemplarframstilling av malen og standardtekster, som utskrift og annen kopiering til bruk som grunnlag for tilsvarende rapporter, bare tillatt når det er hjemlet i lov (kopiering til privat bruk, sitat o.l.) eller avtale med Norsk Takst ([Forside](#)) eller iVerdi ([Hjem-iVerdi](#)).

Utnyttelse i strid med lov eller avtale kan medføre erstatnings- og straffeansvar.

Dette trenger du å vite om tilstandsrapporten

Tilstanden vurderes med ulike tilstandsgrader

Tilstanden gir uttrykk for en gitt forventet tilstand, blant annet vurdert ut fra alder og normal bruk. Ved Tilstandsgrad 0 (TG0) og Tilstandsgrad 1 (TG1) gir den bygningsakkyndige normalt ingen begrunnelse for valg av tilstandsgrad. Grunnen er at bygningen eller bygningsdelen da bare har normal slitasje. Ved skjulte konstruksjoner kan alder alene avgjøre tilstandsgrad. Når bygningsakkyndige anbefaler tiltak, for eksempel utbedringer, må brukeren av rapporten vurdere om tiltakene er nødvendige og lønnsomme.

Når den bygningsakkyndige velger tilstandsgrad, baseres vurderingen på faste kriterier som følger av gjeldende bransjestandard for Teknisk tilstandsanalyse ved omsetning av bolig og Forskrift til avhendingslova.



TILSTANDSGRAD 0, TG0: INGEN AVVIK

Bygningsdelen skal være tilnærmet ny, ikke vise tegn på slitasje og det skal være lagt frem dokumentasjon på faglig god utførelse. Det er ingen merknader til delen.



TILSTANDSGRAD 1, TG1: MINDRE AVVIK

Bygningsdelen skal bare ha normal slitasje, og strakstiltak skal ikke anses som nødvendig. Graden kan også brukes når delen er ny, men der dokumentasjon på faglig god utførelse mangler.



TILSTANDSGRAD 2, TG2: VESENTLIGE AVVIK OG MINDRE AVVIK SOM ETTER NS 3600 GIR TG 2

Bygningsdelen skal enten ha feil utførelse, en skade eller symptomer på skade, sterk slitasje eller nedsatt funksjon. Graden gis når bygningsdelen trenger vedlikehold eller tiltak i nær fremtid. Graden skal også brukes når delen er gammel og det er grunn til å varsle om faren for skader på grunn av alderen, eller når det er grunn til å overvåke delen spesielt på grunn av fare for større skader eller følgeskader.

Ved avvik som ikke krever umiddelbare tiltak (ingen umiddelbar kostnad) så blir TG2 markert med en lysere farge.



TILSTANDSGRAD 3, TG3: STORE ELLER ALVORLIGE AVVIK

Denne tilstandsgraden brukes ved kraftige tegn på forhold som man må regne med trenger utbedring straks eller innen kort tid. Det er påvist funksjonssvikt eller sammenbrudd.



IKKE UNDERSØKT/IKKE TILGJENGELIG FOR UNDERSØKELSE

Det kan være avvik/skader som ikke er avdekket.

Hva er et anslag på utbedringskostnad?

Hva det vil koste å utbedre rom eller bygningsdeler, er et forsiktig anslag basert på nåværende kvalitet, registrert avvik og angitte tiltak i rapporten. Anslaget er gitt på generelt grunnlag og må ikke forveksles med et pristilbud fra en håndverker. Det kan foreligge avvik og tiltak som ikke kommer frem av rapporten. Utbedringskostnad avhenger blant annet av personlige valg av og markedspris på materialer og tjenesteyter.

I rapporten skal det settes anslag for utbedringskostnad for TG3, og slikt anslag kan også gis ved TG2.



Ingen umiddelbare kostnader



Tiltak under kr 10 000



Tiltak mellom kr 10 000 - 50 000



Tiltak mellom kr 50 000 - 100 000



Tiltak mellom kr 100 000 - 300 000



Tiltak over kr 300 000

Beskrivelse av eiendommen

Fritidsbolig oppført ca. 1955 med de byggeskikker som var normalt på oppføringstidspunktet.

Boligen har hatt noen oppgraderinger siden byggeåret og kan nevnes følgende:

Vinduer: 1979, 1987 og på 2000 tallet

Taktekking: 1980 tallet

Ytterdør: Ca 1970 tallet

Varmtvannsbereder 2012.

Ellers er det foretatt noen oppgraderinger av enkelte overflater men likevel av noe eldre dato.

Må påregnes en del vedlikehold og oppgraderinger og spesielt av vinduer fra 1970 og 80 tallet samt vinduer i kjeller og baderom.

Ellers kan tiltak tas over noe tid og framtidig bruk og behov. Viser ellers til kapittel konstruksjoner angående avvik og tiltak.

Fritidsbolig - Byggeår: 1954

UTVENDIG

[Gå til side](#)

Taktekkingen er av stål/aluminiumsplater. Taket er besiktiget fra bakkenivå.

Takrenner, bordtakbeslag og nedløp i stål/aluminium. Takstige og heldekkende pipebeslag i lakkert stål.

Veggene har trekonstruksjon av bindingsverk.

Opplyses om at det er innblåst isolasjon 1979.

Fasade/kledning har stående bordkledning der det opplyses om at kledninger er oppgradert ca. 2010 unntatt vegg mot nord.

Takkonstruksjonen har sperrekonstruksjon fra byggeåret

Bygningen har malte trevinduer med 2-lags glass der de fleste er fra 1979 og vinduer stue fra 1987 1 vindu i kjøkken og 1 i stue som PVC vinduer med 2-lags glass. Ukjent alder men trolig på 2000 tallet

Vinduer i har trevinduer med koblet glass.

Bygningen har teak hovedytterdør med noe ukjent alder men utelukkes ikke fra slutten av 1970 tallet.

Ytterdør i kjellernedgang som enkel borddør.

Utvendig trapp ved inngang som betongtrapp.

INNVENDIG

[Gå til side](#)

Innvendige overflater med belegg og lakkert bordgulv, vegger med tapet og malte plater og tak med malte plater. Noe overflater fra byggeåret men en del overflater og spesielt vegger er oppgradert noe.

Etasjeskillere er av trebjelkelag og med støpt gulv på grunn i kjeller. Ingen spesielle avvik men bygningsdel er fra byggeår og det kan påregnes mindre avvik i forhold til dagens krav og normer.

Det er ikke foretatt radonmålinger og bygget er heller ikke utført med radonsperre.

Boligen har mursteinspipe der deler er pusset og malt men mye belagt med tapet samt innkledd.

Sotluke i kjeller. Vedovn av noe nyere dato i stue plassert på stålplate.

Rom under terreng der gulvet er av betong.

Veggene har betong/mur innvendig belagt med sementerte treullfiberplater og deler med pussede overflater.

Boligen har malt tretrapp med belegg i trinn.

Håndlist på vegg.

Trapp til kjeller som ubehandlet tretrapp.

Innvendig har boligen finerdører fra byggeåret

VÅTROM

[Gå til side](#)

Bad

Baderom i 2. etasje med noe ukjent alder men trolig fra 1970 tallet. Rommet er med malt betonggulv, tapet på vegger og malte plater i tak.

Utstyrt med badekar, servant og toalett.

Ikke foretatt hulltaking da det er åpne røropplegg.

Foretatt fuktsøk på overflater samt en visuell kontroll uten å avdekke tegn til spesielle skader.

Det vil ved renovering av våtrommet avdekkes eventuelle svekkelser med behov for tiltak.

KJØKKEN

[Gå til side](#)

Kjøkken fra byggeåret som plassbygd innredning med malte finerfronter. Laminat benkeplate med nedfelt rustfri oppvaskkum. Komfyr plassert ved eldre vedovn. Ellers mindre kjøleskap.

Det er kjøkkenventilator med kullfilter.

TEKNISKE INSTALLASJONER

[Gå til side](#)

Beskrivelse av eiendommen

Innvendige vannledninger er av kobber med plastkappe. Trolig oppgradert siden byggeåret og trolig ved oppgradering av badet rommet på 1970 tallet.

Det er avløpsrør av støpejern.

Boligen har naturlig ventilasjon som normalt ut fra bygningens oppføringsstidspunkt.

Varmtvannstanken er på ca. 200 liter.

Sikringsskap plassert i gang i 2. etasje. 7 fordelingskurser med automatsikringer. Skap med innhold oppgradert i 2011

Røykvarslere i begge etasjer men er ut fra det som kunne avdekkes av eldre dato og ikke i funksjon ved befarung. Brannslukningsapparat men av eldre dato og trolig eldre enn 10 år.

TOMTEFORHOLD

[Gå til side](#)

Det er ukjent byggegrunn.

Ukjente forhold angående drenering men trolig ikke utført tiltak siden byggeåret

Bygningen har betonggrunnmur der det meste innvendig er med synlige sementerte treullfiberplater og mindre del som er med pussede overflater.

Boligen står i lett skrånende terreng med begrenset fall fra bygningen

Det er ukjente forhold angående utvendig vann og avløpsledninger. Det er i kjeller synlige støpejernsrør men det utelukkes ikke at det utvendig kan være skiftet til plast. Boligen er tilknyttet offentlig vann og avløpsnett.

Arealer

[Gå til side](#)

Befarung - og eiendomsopplysninger

[Gå til side](#)

Teknisk verdi bygninger 1 650 000

Forutsetninger og vedlegg

[Gå til side](#)

Lovlighet

[Gå til side](#)

Fritidsbolig

- Det foreligger ikke tegninger

Sammendrag av boligens tilstand

Fordeling av tilstandsgrader

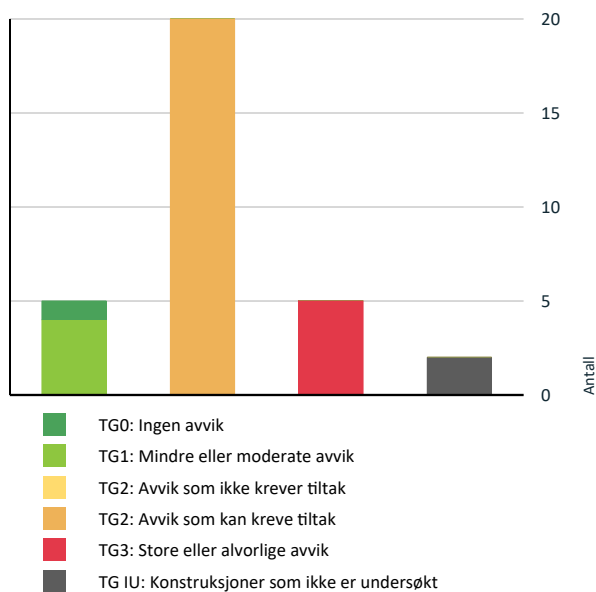

Vil du vite mer om tilstandsgrader? Se side 4.

Anslag på utbedringskostnad

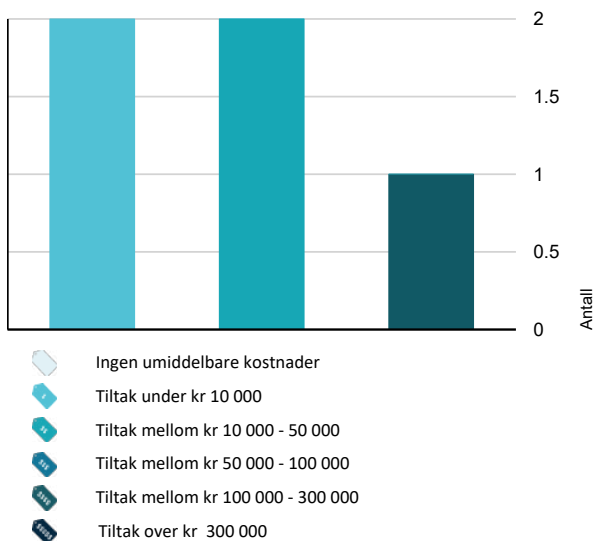

Hva er anslag på utbedringskostnad? Se side 4.

Spesielt for dette oppdraget/rapporten

Rapport er utarbeidet av en uavhengig takstingeniør sertifisert i Norsk takst og følger de krav og retningslinjer som er utarbeidet for Norsk takst sine medlemmer. Undertegnede har ingen bindinger til kunde.

Oppsummering av avvik



Vil du vite mer? Se på rommet eller bygningsdelen senere i rapporten.

Fritidsbolig

TG 3 STORE ELLER ALVORLIGE AVVIK

-  **Utvendig > Vinduer kjeller** [Gå til side](#)
-  **Innvendig > Pipe og ildsted** [Gå til side](#)
-  **Innvendig > Innvendige trapper** [Gå til side](#)
-  **Innvendig > Kjellertrapp** [Gå til side](#)
-  **Våtrom > Loft > Bad > Generell** [Gå til side](#)

TG IU KONSTRUKSJONER SOM IKKE ER UNDERSØKT

-  **Våtrom > Loft > Bad > Tilliggende konstruksjoner våtrom** [Gå til side](#)
-  **Tekniske installasjoner > Elektrisk anlegg** [Gå til side](#)

TG 2 AVVIK SOM KAN KREVE TILTAK

-  **Utvendig > Nedløp og beslag** [Gå til side](#)
-  **Utvendig > Veggkonstruksjon** [Gå til side](#)
-  **Utvendig > Takkonstruksjon/Loft** [Gå til side](#)
-  **Utvendig > Vinduer** [Gå til side](#)
-  **Utvendig > Dører** [Gå til side](#)
-  **Utvendig > Ytterdør utvendig kjellernedgang** [Gå til side](#)
-  **Utvendig > Utvendige trapper** [Gå til side](#)
-  **Innvendig > Overflater** [Gå til side](#)
-  **Innvendig > Radon** [Gå til side](#)

Sammendrag av boligens tilstand

- ! Innvendig > Rom Under Terreng [Gå til side](#)
- ! Innvendig > Innvendige dører [Gå til side](#)
- ! Kjøkken > Etasje > Kjøkken > Overflater og innredning [Gå til side](#)
- ! Kjøkken > Etasje > Kjøkken > Avtrekk [Gå til side](#)
- ! Tekniske installasjoner > Vannledninger [Gå til side](#)
- ! Tekniske installasjoner > Avløpsrør [Gå til side](#)
- ! Tekniske installasjoner > Ventilasjon [Gå til side](#)
- ! Tekniske installasjoner > Varmtvannstank [Gå til side](#)
- ! Tomteforhold > Drenering [Gå til side](#)
- ! Tomteforhold > Grunnmur og fundamenter [Gå til side](#)
- ! Tomteforhold > Terrengforhold [Gå til side](#)

Tilstandsrapport

FRITIDSBOLIG



Byggeår

1954

Anvendelse

Fritidsbolig

Standard

Normal standard ut fra oppføringstidspunktet

Vedlikehold

Noe vedlikehold men lite de siste 30 årene.

UTVENDIG

Taktekking

Punktet må sees i sammenheng med Takkonstruksjon/Loft

Taktekkingen er av stål/aluminiumsplater. Taket er besiktiget fra bakkenivå.

Nedløp og beslag

Takrenner, bordtakbeslag og nedløp i stål/aluminium. Takstige og heldekkende pipebeslag i lakkert stål.

Vurdering av avvik:

- Det er ikke tilfredsstillende bortledning av vann fra taknedløp ved grunnmur.
- Det mangler snøfangere på hele eller deler av taket, men det var ikke krav om dette på byggemeldingstidspunktet.
- Mer enn halvparten av forventet brukstid er passert på renner/nedløp/beslag.

Nedløpsrør er avsluttet over bakkenivå som gir økt fuktbelastning på mur og større fare for fuktinntrengning i kjeller. Nedløpsrør på side mot nord og med noe ufagmessig utførelse da den er lagt på vegg fra et hjørne til motsatt side. Bygningen har ikke snøfangere men dette var ikke krav om på oppføringstidspunktet

Konsekvens/tiltak

- Det bør lages system for bortledning av vann fra taknedløp ved grunnmur.

.Anbefales tiltak for å lede takvann bort fra bygningen for å redusere fuktpåkjenning på bygningen. Angående snøfangere så anbefales det der det normalt kan ferdes folk men takkonstruksjon er med noe nedbøyning og ved økt belastning kan dette medføre deformasjon uten forsterkning.

Tilstandsrapport



TG 2 Veggkonstruksjon

Veggene har trekonstruksjon av bindingsverk. Opplyses om at det er innblåst isolasjon 1979. Fasade/kledning har stående bordkledning der det opplyses om at kledninger er oppgradert ca. 2010 unntatt vegg mot nord.

Vurdering av avvik:

- Det er ingen eller liten lufting i nedre kant av kledning mot grunnmur.
- Det er avvik:

Kledningen noe slitasje og oppsprekking men ingen større tegn til råteskader ved enkelte stikkontroller. Det er benyttet museklosser som gir en noe begrenset lufting av kledningen

Konsekvens/tiltak

- Tiltak:

Påregnelig med noe overflatebehandling på kort sikt samt at vegg fra byggeåret kan påregnes med noe oppgradering de nærmeste årene



TG 2 Takkonstruksjon/Loft

Punktet må sees i sammenheng med Takteking

Takkonstruksjonen har sperrekonstruksjon fra byggeåret

Vurdering av avvik:

- Det er avvik:

Yttertaket har noe nedbøyning ellers vurderes konstruksjon i bra stand ut fra alder og det ble ikke avdekket tegn til fuktskader

Konsekvens/tiltak

- Tiltak:

Vurderes ut fra det som kunne avdekkes ved en visuelle kontroll behov for tiltak på kort sikt.

Tilstandsrapport

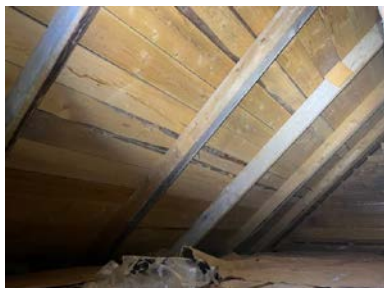

TG 2 Vinduer

Bygningen har malte trevinduer med 2-lags glass der de fleste er fra 1979 og vinduer stue fra 1987

Årstall: 1979

Vurdering av avvik:

- Det er påvist at enkelte vinduer er vanskelig å åpne/lukke.
- Det er påvist noen glassruter som er punktert eller sprukne.
- Det er avvik:

Enkelte vinduer er med punkterte glass, enkelte med treghet i lukkemekanisme samt med generelt slitasje ut fra alder. På et vindu i 2. etasje er pakning løst.

Konsekvens/tiltak

- Det må påregnes noe vedlikehold og at enkelte vinduer må skiftes ut.

Må ut fra tilstand påregnes oppgradering av mye av vinduene de nærmeste årene.



TG 3 Vinduer kjeller

Vinduer i har trevinduer med koblet glass.

Vurdering av avvik:

- Det er påvist noen glassruter som er punktert eller sprukne.
- Det er påvist vinduer med fukt/råteskader.
- Karmene i vinduer er slitte og det er sprekker i treverket.

Vinduer er med en del råteskader og generelt slitt. 1 vindu med sprukket glass.

Konsekvens/tiltak

- Vinduer med råteskader må erstattes med nye.

Påregnelig med utskifting av råteskadet vindu og med sprukket glass

Kostnadsestimat: 10 000 - 50 000

Tilstandsrapport



1 vindu kjøkken og 1 i stue.

1 vindu i kjøkken og 1 i stue som PVC vinduer med 2-lags glass. Ukjent alder men trolig på 2000 tallet

1 Dører

Bygningen har teak hovedytterdør med noe ukjent alder men utelukkes ikke fra slutten av 1970 tallet.

Vurdering av avvik:

- Karmene i dører er værslitte utvendig og det er sprekker i treverket.

Dørblad er med utvendig større slitasje men ellers vurderes dør funksjonell og med normal tetting.

Konsekvens/tiltak

- Det må foretas lokal utbedring.

Kan på kort sikt foretas noe utvendig overflatebehandling for å kunne opprettholde noe levetid.

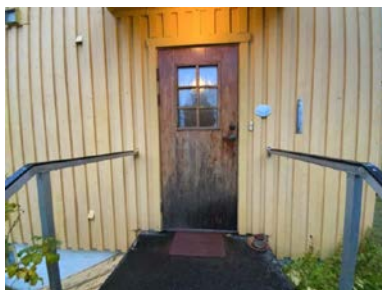

Ytterdør utvendig kjellernedgang

Ytterdør i kjellernedgang som enkel borddør.

Vurdering av avvik:

- Det er avvik:

Dør med en del slitasje og tegn til råte i nedre del. Dør er og uisolert som gir begrenset isoleringsevne.

Konsekvens/tiltak

- Tiltak:

Kan vurderes tiltak ut fra tilstand men kan vurderes litt ut fra framtidig bruk.

Utvendige trapper

Tilstandsrapport

Utvendig trapp ved inngang som betongtrapp.

Vurdering av avvik:

- Åpninger i rekkverk er ikke i henhold til krav i dagens forskrifter.

Rekkverk er med store åpninger som kan være en risiko for barn selv om det er forholdsvis lav høyde til terreng. Ellers er trapp med noe påregnelig slitasje på betongoverflater.

Konsekvens/tiltak

- Det er ikke krav om utbedring av åpninger i rekkverk til dagens forskriftskrav.

Ikke krav om utbedring av rekkverk men anbefales tiltak på åpninger grunnet sikkerhet.

INNSENDIG

Overflater

innvendige overflater med belegg og lakkert bordgulv, vegger med tapet og malte plater og tak med malte plater. Noe overflater fra byggeåret men en del overflater og spesielt vegger er oppgradert noe.

Vurdering av avvik:

- Det er avvik:

Overflater vurderes generelt ut fra alder å være i bra stand med normal slitasje samt med noe utidsmessighet

Konsekvens/tiltak

- Tiltak:

Vurderes ikke behov for større strakstiltak men oppgraderinger kan foretas over tid og framtidig bruk.

Etasjeskille/gulv mot grunn

Etasjeskillere er av trebjelkelag og med støpt gulv på grunn i kjeller. Ingen spesielle avvik men bygningsdel er fra byggeår og det kan påregnes mindre avvik i forhold til dagens krav og normer.

Radon

Det er ikke foretatt radonmålinger og bygget er heller ikke utført med radonsperre.

Vurdering av avvik:

- Det er ikke foretatt radonmålinger, og bygget er heller ikke utført med radonsperre.

Konsekvens/tiltak

- Andre tiltak:

Boligen ligger i et område med moderat eller lav aktsomhetsgrad slik at eventuelle målinger får vurderes.

Pipe og ildsted

Boligen har mursteinspipe der deler er pusset og malt men mye belagt med tapet samt innkledd. Sotluke i kjeller. Vedovn av noe nyere dato i stue plassert på ståplate.

Vurdering av avvik:

- Pipevanger er ikke synlige.

Det er på teglsteinspiper krav til at alle 4 sider skal være synlige hvis det ikke er montert foringsrør i senere årene men dette kunne ikke vurderes da sotluke ikke kunne åpnes.

Tidligere rapporter fra brann og feietilsyn har beskrevet at alle 4 sider er tildekket.

Tilstandsrapport

Konsekvens/tiltak

- Pipevanger må gjøres tilgjengelig.

Må foretas tiltak for å gjøre alle sider synlige eller at det kan vurderes montering av foringsrør.

Kostnadsestimat: 10 000 - 50 000



TG 2 Rom Under Terreng

Punktet må sees i sammenheng med 'Drenering'

Rom under terreng der gulvet er av betong. Veggene har betong/mur innvendig belagt med sementerte treullfiberplater og dele pusset og malt. Hulltaking er ikke foretatt. Rommet har en konstruksjon som gjør hulltaking unødvendig.

Vurdering av avvik:

- Det er avvik:

Kjeller er fra byggeåret og det vil naturlig være noe symptomer på fukt samt fuktutslag ved fuktsøk på overflater da slike konstruksjoner er uten dampsperre på grunn og det vil naturlig være noe kappilærøpsug.

Konsekvens/tiltak

- Tiltak:

Vurderes ikke behov for tiltak ut fra dagens bruk men slike kjellere er risikokonstruksjoner og det anbefales ikke innredning med utforing av vegger og gulv.



TG 3 Innvendige trapper

Boligen har malt tretrapp med beleg i trinn. Håndlist på vegg.

Vurdering av avvik:

- Det er ikke montert rekkverk.

Mangler rekkverk på nedre del samt ved trappeåpning i 2. etasje.

Konsekvens/tiltak

- Rekkverk må monteres for å lukke avviket.

Må påregnes montering av rekkverk grunnet sikkerhet.

Kostnadsestimat: Under 10 000

Tilstandsrapport



TG 3 Kjellertrapp

Trapp til kjeller som ubehandlet tretrapp.

Vurdering av avvik:

- Åpninger mellom trinn i innvendig trapp er større enn dagens forskriftskrav.
- Det er ikke montert rekkverk.
- Det mangler håndløper på vegg i trappeløpet.

Konsekvens/tiltak

- Håndløper bør monteres, men det var ikke krav på byggetidspunktet.
- Rekkverk må monteres for å lukke avviket.

Det anbefales montering av rekkverk grunnet sikkerhet.

Kostnadsestimat: Under 10 000



TG 2 Innvendige dører

Innvendig har boligen finèrdører fra byggeåret

Vurdering av avvik:

- Det er påvist avvik som tilsier at det bør foretas tiltak på enkelte dører.

Enkelte dører er vanskelig å lukke da de tar mye i terskel. Ellers er dører med påregnelig noe slitasje ut fra alder.

Konsekvens/tiltak

- Enkelte dører må justeres.

Kan forsøkes med noe justering av de dører som tar i terskel ellers kan tiltak vurderes ut fra framtidig bruk.

VÅTROM

LOFT > BAD

TG 3 Generell

Tilstandsrapport

Baderom i 2. etasje med noe ukjent alder men trolig fra 1970 tallet. Rommet er med malt betonggulv, tapet på vegger og malte plater i tak. Utstyrt med badekar, servant og toalett.

Vurdering av avvik:

- Våtrommet må oppgraderes for å tåle normal bruk etter dagens krav.

Konsekvens/tiltak

- Våtrommet må totalrenoveres. Alle forhold med tettesjikt, våtsone, sluk m.m. må dokumenteres.

Baderommet er av eldre dato og har ikke oppbygging/ tilstand av overflater for å tåle normal bruk og dagens krav og det må derfor påregnes oppgradering av baderommet.

Kostnadsestimat: 100 000 - 300 000



LOFT > BAD

TG 1U Tilliggende konstruksjoner våtrom

Ikke foretatt hulltaking da det er åpne røropplegg. Foretatt fuktsøk på overflater samt en visuell kontroll uten å avdekke tegn til spesielle skader. Det vil ved renovering av våtrommet avdekkes eventuelle svekkelser med behov for tiltak.

KJØKKEN

ETASJE > KJØKKEN

TG 2 Overflater og innredning

Kjøkken fra byggeåret som plassbygd innredning med malte finerfronter. Laminat benkeplate med nedfelt rustfri oppvaskkum. Komfyr plassert ved eldre vedovn. Ellers mindre kjøleskap.

Vurdering av avvik:

- Kjøkkeninnredningen er av eldre dato, og den mangler bruksfunksjoner/løsninger som er forventet på et kjøkken.

Kjøkkeninnredningen er ut fra alder i normalt god stand men mangler enkelte funksjoner ut fra dagens standard.

Konsekvens/tiltak

- Andre tiltak:

Tilstandsrapport

Kjøkkenet vurderes funksjonelt ut fra dagens bruk og tiltak kan vurderes ut fra framtidig bruk og behov.



ETASJE > KJØKKEN

TG 2 Avtrekk

Det er kjøkkenventilator med kullfilter.

Vurdering av avvik:

- Det er kun kullfilterventilator på kjøkkenet og heller ikke andre forserte/mekaniske avtrekksløsninger fra kokesonen.

Konsekvens/tiltak

- Om mulig bør det etableres mekanisk/forsert avtrekk ut fra kokesonen.

Anbefales generelt der kanal føres ut men tiltak kan vurderes ut fra framtidig bruk.

TEKNISKE INSTALLASJONER

TG 2 Vannledninger

Innvendige vannledninger er av kobber med plastkappe. Trolig oppgradert siden byggeåret og trolig ved oppgradering av badet rommet på 1970 tallet.

Vurdering av avvik:

- Mer enn halvparten av forventet brukstid er passert på innvendige vannledninger.

Konsekvens/tiltak

- Det er ikke behov for utbedringstiltak siden anlegget fungerer i dag, men ut ifra alder kan skader plutselig oppstå på eldre anlegg.

TG 2 Avløpsrør

Det er avløpsrør av støpejern.

Vurdering av avvik:

- Mer enn halvparten av forventet brukstid er passert på innvendige avløpsledninger.

Avløpsrør og sluker er fra byggeåret og oppnådd forventet levetid

Konsekvens/tiltak

- I forbindelse med oppgradering av våtrom vil det være naturlig med utskiftning av rør.
- Tidspunkt for utskiftning av avløpsrør nærmer seg.

Tilstandsrapport



TG 2 Ventilasjon

Boligen har naturlig ventilasjon som normalt ut fra bygningens oppføringstidspunkt.

Vurdering av avvik:

- Det er avvik:

Kjeller er med begrenset ventilering.

Konsekvens/tiltak

- Tiltak:

Kan anbefales bedre ventilering av kjeller grunnet noe fuktbelastning.

TG 2 Varmtvannstank

Varmtvannstanken er på ca. 200 liter.

Årstall: 2012

Kilde: Produksjonsår på produkt

Vurdering av avvik:

- Det er ikke påvist tilfredsstillende el-tilkobling av varmtvannstank iht. gjeldende forskrift.

Det ble fra 2013 krav til fast strømtilkobling av varmtvannsberedere over 1500 W

Konsekvens/tiltak

- Andre tiltak:

Anbefales generelt fast strømtilkobling og det anbefales at det ved eventuelt oppgradering av bereder at det monteres fast strømtilkobling.

TG IU Elektrisk anlegg

Dette er en forenklet kontroll begrenset til de spørsmål og undersøkelser som forskrift til avhendingslova (tryggere bolighandel) § 2-18 inneholder. Dette kan ikke sammenlignes med en kontroll utført av offentlig myndighet (Det lokale eltilsyn) eller registrert elektrovirksomhet, og en bygnings sakkyndig har verken kompetanse eller lov til å foreta en slik kontroll.

Tilstandsgraden er vurdert ut fra den forenklete og begrensede kontrollen som forskriften inneholder. El-anlegget kan ha feil og mangler som en slik forenklet undersøkelse ikke vil avdekke. Vær derfor oppmerksom på denne risikoen, og søk videre veiledning eller få en fullstendig kontroll utført av registrert elektrovirksomhet.

Sikringsskap plassert i gang i 2. etasje. 7 fordelingskurser med automatsikringer. Skap med innhold oppgradert i 2011

Generell kommentar

Undertegnede har begrenset elektrisk kompetanse og det anbefales ut fra at boligens alder generelt at det foretas en kontroll av det elektriske anlegget. Men det er ikke registrert spesielle symptomer ved en enkel visuell kontroll.

TG 0 Branntekniske forhold

Tilstandsrapport

Dette er en forenklet kontroll begrenset til de spørsmål som fremkommer under. Tilstandsgraden er basert på retningslinjer til disse spørsmålene i bransjestandarden NS3600. Dette kan ikke sammenlignes med en fullstendig kontroll av branntekniske forhold av offentlig myndighet, eller en vurdering av boligens branntekniske forhold eller prosjektering fra en rådgiver med spesialkompetanse. En bygningsakkyndig har verken kompetanse til å gi slik veiledning eller lov til å foreta en slik kontroll.

Tilstandsgraden er vurdert ut fra den forenklete og begrensede kontrollen. Det kan være feil og mangler om branntekniske forhold som en slik forenklet undersøkelse ikke vil avdekke. Vær derfor oppmerksom på denne risikoen, og søk videre veiledning eller rådgivning.

Mangler ved befaring men kunde opplyser om at røykvarslere og nytt brannslukningsapparat monteres før salg.

1. Er det mangler for brannslukningsutstyr i boligen iht. forskriftskrav på søknadstidspunktet, men minst Byggeforskrift 1985?
Nei
2. Er det skader på brannslukkingsutstyr eller er apparatet eldre enn 10 år?
Nei Opplyses av kunde at nytt monteres før salg
3. Er det mangler på røykvarsler i boligen iht. forskriftskrav på søknadstidspunktet, men minst Byggeforskrift 1985?
Nei Opplyses av kunde at nytt monteres før salg
4. Er det skader på røykvarslere?
Nei Opplyses av kunde at nytt monteres før salg



TOMTEFORHOLD

Byggegrunn

Det er ukjent byggegrunn.

Drenering

Punktet må sees i sammenheng 'Rom under terreng'

Ukjente forhold angående drenering men trolig ikke utført tiltak siden byggeåret

Vurdering av avvik:

- Det mangler, eller på grunn av alder er det sannsynlig at det mangler, utvendig fuksikring av grunnmuren ved kjeller/underetasje.
- Mer enn halvparten av forventet levetid på drenering er overskredet.

Konsekvens/tiltak

- Overvåk tilstanden jevnlig. For å få tilstandsgrad 0 eller 1 må dreneringen skiftes ut, men tidspunktet for når dette er nødvendig er vanskelig å si noe om. Bruken av underetg/kjeller vil og være avgjørende.

Tiltak kan vurderes ut fra framtidig bruk av kjeller men det kunne ved befaring ikke avdekkes spesielle forhold som tilsier større fuktproblemer med vanninnslag i kjeller.

Tilstandsrapport

TG 2 Grunnmur og fundamenter

Bygningen har betonggrunnmur der det meste innvendig er med synlige sementerte treullfiberplater og mindre del som er med pussede overflater.

Vurdering av avvik:

- Det er avvik:

Grunnmur er uten synlige sprekkdannelser men er fra byggeåret og langt ut i forventet levealder

Konsekvens/tiltak

- Tiltak:

Vurderes ikke behov for spesielle tiltak ut fra dagens bruk men kan anbefales pussing av sementerte treullfiberplater innvendig i kjeller.

TG 2 Terrengforhold

Boligen står i lett skrånende terreng med begrenset fall fra bygningen

Vurdering av avvik:

- Det er påvist dårlig fall eller flatt terreng inn mot grunnmur og dermed muligheter for større vannansamlinger.

Det er begrenset eller ingen fall fra mur som ved mye nedbør kan gi økt fuktbelastning.

Konsekvens/tiltak

- Det bør foretas terrengjusteringer.

Det anbefales terrengjusteringer for å oppnå tilstrekkelig avrenning på terreng og det anbefales generelt fall 1: 50 inn til 3 meter fra mur.

TG 1 Utvendige vann- og avløpsledninger

Opplyses av kunde at det er vann og avløpsrør av plast fra ca. 2014 men noe ukjent. Boligen er tilknyttet offentlig vann og avløpsnett.

Beregninger

Teknisk verdi bygninger

Fritidsbolig

Normale byggekostnader (utregnet som for nybygg)	Kr.	2 800 000
Fradrag (utidsmessighet, elde, vedlikeholdsmangler, gjenstående arbeider, svekkelser og forskriftsmangler)	Kr.	- 1 250 000
Sum teknisk verdi - Fritidsbolig	Kr.	1 550 000

Sum teknisk verdi bygninger	Kr.	1 550 000
------------------------------------	------------	------------------

Arealer, byggetegninger og brannceller

Standard gjeldende fra 01.01.2024

Arealmålinger og arealoppsett er basert på Norsk standard 3940:2023 Areal- og volum-beregninger av bygninger. Arealet gjelder for tidspunktet da boligen ble målt

Hva er måleverdig areal?

Arealet i rommet må ha minst 1,90 m fri høyde over gulvet og minst bredde på 0,60 m. Et loft med skråtak vil for eksempel bare få registrert målbart areal der høyden er minst 1,90 m og bredden minst 0,60 m. Rommet må ha dør eller luke, og gangbart gulv.

Hva er bruksareal?

BRA = BRA-i + BRA-e + BRA-b

Bruksarealet for bygningen er bruttoarealet minus arealet som opptas av yttervegger.



Carport og/eller garasje plass i felles garasjeanlegg er ikke måleverdig areal

Internt bruksareal (BRA-i)	Arealet innenfor boenheten(e)
Eksternt bruksareal (BRA-e)	Arealet av alle rom utenfor boenheten(e) og som tilhører denne, slik som for eksempel bod
Innglasset balkong mv (BRA-b)	Arealet av innglasset balkong, veranda eller altan når denne er tilknyttet boenheten(e)
Terrasse- og balkongareal (TBA)	Arealet av terrasser, åpne balkonger og åpen altan tilknyttet boenheten(e)

Gulvareal (GUA)
Er sum av BRA (bruksareal) og ALH (areal med lav takhøyde).

Arealet med lav takhøyde (ALH) er ikke måleverdig areal, som skyldes skråtak og lav himlingshøyde.

GUA kan opplyses i markedsføring der det er aktuelt for den konkrete boligen og kun sammen med BRA-i, for eksempel der gulvflaten har en verdi og har funksjon ved møblering og bruk av rommene. Ikke innredet areal som kaldloft, måles og oppgis normalt ikke.

Arealet kan ikke alltid fastsettes nøyaktig

Areal kan være komplisert eller umulig å måle opp nøyaktig fordi det er vanskelig å fastslå tykkelsen på innervegger, skjelheter i og utforming av bygningskonstruksjoner som karnapp, buer og vinkler som ikke er rette, åpne rom over flere etasjer og så videre.

Eiendommens markedsverdi kan ikke baseres på en matematisk beregning basert på antall kvadratmeter opplyst i rapporten. Opplysninger om areal kan altså ikke alene benyttes for å beregne eiendommens verdi.

Den bygningssakkyndige kan avdekke eventuelle bruksendringer og avvik i branncelleinndeling

Den bygningssakkyndige ser på byggetegninger hvis de er tilgjengelige og dette er en del av oppdraget, og vurderer bruken av boligen opp mot tegningene. Hvis den bygningssakkyndige avdekker at en bolig ikke ser ut til å være delt opp i brannceller etter kravene i byggeteknisk forskrift på befaringstidspunktet, skal det opplyses om dette.

Reglene om bruksendring og brannceller kan være kompliserte. Søk videre faglige råd om rapporten ikke gir deg svar. Den bygningssakkyndige kan ikke vurdere og svare på alle spørsmål, og kan heller ikke vite om kommunen kan gi unntak for kravene som gjelder. [Vil du vite mer?](#)

Om brannceller

En branncelle er hele eller avgrensede deler av en bygning hvor en brann fritt kan utvikle seg uten at den kan spre seg til andre bygninger eller andre deler av bygningen i løpet av en fastsatt tid.

Om bruksendring

Bruksendring er å endre bruken av et rom fra en tillatt bruk til en annen. Dette kan kreve søknad og tillatelse, for eksempel hvis du endrer et rom fra bod til soverom eller arbeidsrom, eller hvis du endrer en bolig til to separate boliger.

Rom for varig opphold har krav til takhøyde, romstørrelse, rømningsvei og lysforhold som må være oppfylt. Du kan søke kommunen om unntak for kravene, men kan ikke regne med å få unntak for krav som går på helse og sikkerhet, for eksempel krav til rømningsvei.

Bruksendring som krever godkjenning, og som ikke er søkt bruksendret, er ulovlig. Kommunen kan etter plan- og bygningsloven kapittel 32 forfølge overtredelser. Kommunen kan pålegge deg å avslutte den ulovlige bruken, eventuelt å rette eller tilbakeføre rommet til godkjent bruk.

Arealer

Fritidsbolig

Ny arealstandard

Etasje	Bruksareal BRA m ²			SUM	Terrasse- og balkongareal (TBA)
	Internt bruksareal (BRA-i)	Eksternt bruksareal (BRA-e)	Innglasset balkong (BRA-b)		
Loft	41			41	
Etasje	42			42	
Krypkjeller	39			39	
SUM	122				
SUM BRA	122				

Romfordeling

Etasje	Internt bruksareal (BRA-i)	Eksternt bruksareal (BRA-e)	Innglasset balkong (BRA-b)
Loft	Gang , Soverom , Soverom 2, Soverom 3, Bad		
Etasje	Gang , Stue , Kjøkken		
Krypkjeller	Bod , Bod 2, Bod 3		

Kommentar

Lovlighet

Byggetegninger

Det foreligger ikke tegninger

Kommentar:

Brannceller

Er det påvist synlige tegn på avvik i branncelleinnndeling ut ifra dagens byggt teknisk forskrift?

Ja Nei

Nyere håndverkstjenester

Er det ifølge eier utført håndverkstjenester på boligen siste 5 år?

Ja Nei

Krav for rom til varig opphold

Er det påvist avvik i forhold til rømningsvei, dagslysflate eller takhøyde?

Ja Nei

Kommentar:

Total fordeling mellom P-ROM og S-ROM

Tabellen under viser fordelingen av P-ROM og S-ROM etter veiledningen til NS 3940: 2012. Dette er til informasjon og til sammenligning. Tallene er omtrentlige, kan avvike fra faktiske målinger og er ikke juridisk bindende

	P-ROM(m2)	S-ROM(m2)
Fritidsbolig	83	39

Befarings - og eiendomsopplysninger

Befaring

Dato	Til stede	Rolle
09.10.2024	Knut Terje Årsandøy	Takstingeniør

Matrikkeldata

Kommune	gnr.	bnr.	fnr.	snr.	Areal	Kilde	Eieforhold
5060 NÆRØYSUND	47	60		0	666.7 m ²	BEREGNET AREAL (Ambita)	Eiet

Adresse

Geisnesvegen 1358

Hjemmelshaver

Bruu Cesilie

Eiendomsopplysninger

Beliggenhet

Enebolig/fritidsbolig beliggende i etablert boligområde på Salsbruket. Gangavstand til butikk og noe sjøutsikt

Adkomstvei

Adkomst via felles privat veg med naboeiendom. Mindre parkering foran boligen

Tilknytning vann

Eiendommen er tilknyttet offentlig vannforsyning via private stikkledninger.

Tilknytning avløp

Eiendommen er tilknyttet offentlig avløpsnett via private stikkledninger.

Om tomten

Lett skrånende tomt opparbeidet med plen og busker.

Siste hjemmelsovergang

Kjøpesum	År	Type
200 000	2012	Skifteoppgjør

Kilder og vedlegg

Dokumenter

Beskrivelse	Dato	Kommentar	Status	Sider	Vedlagt
Egenerklæring			Ikke gjennomgått		Nei

Tilstandsrapportens avgrensninger

STRUKTUR•REFERANSENIVÅ•TILSTANDSGRADER

- Rapporten er basert på innholds krav i Forskrift til avhendingslova (tryggere bolighandel). Formålet er å gi en tilstandsanalyse til bruk for den som bestiller og/eller i et salg til forbruker, og ikke for andre tredjeparter. Rapportens omfang, struktur, metode og begrepsbruk følger i hovedsak Norsk Standard NS 3600:2018 (Teknisk tilstandsanalyse ved omsetning av bolig), samt Takstbransjens retningslinjer ved tilstandsrapportering for boliger og Takstbransjens retningslinjer for arealmåling.
- Tilbakeholdt eller uriktig informasjon som har betydning for vurderingen, er ikke bygningssakkyndiges ansvar. Rapporten beskriver avvik, altså en tilstand som er dårligere enn referansenivået. Rapporten framhever normalt ikke positive sider ved boligen ut over det som fremgår av tilstandsgradene.
- Tilstanden angis i rapporten og gir uttrykk for en gitt forventet tilstand blant annet vurdert ut fra alder og normal bruk slik:

i) **Tilstandsgrad 0, TG0:** Ingen avvik eller skader. I tillegg må bygningsdelen være tilnærmet ny, mindre enn 5 år, og det foreligger dokumentasjon på faglig god utførelse.

ii) **Tilstandsgrad 1, TG1:** Mindre avvik. Normal slitasje. Straks tiltak ikke nødvendig. TG1 kan gis når bygningsdelen er tilnærmet ny og det ikke foreligger dokumentasjon på faglig god utførelse.

iii) **Tilstandsgrad 2, TG2:** Vesentlige avvik, og mindre avvik som etter NS 3600 gir TG 2, men som ikke nødvendigvis krever umiddelbare tiltak. I denne rapporten kan TG2 i Rapportsammendrag være inndelt i TG2 som krever tiltak og de som ikke krever umiddelbare tiltak. Konstruksjonen har normalt enten feil utførelse, en skade eller symptomer på skade, sterk slitasje eller nedsatt funksjon. Vedlikehold eller tiltak trengs i nær fremtid, det er grunn til å varsle fare for skader på grunn av alder eller overvåke spesielt på grunn av fare for større skade eller følgeskade. For skjulte konstruksjoner vil alder i seg selv være et symptom som kan gi TG2. For synlige konstruksjoner kan alder sammen med andre symptomer og momenter gi TG2. Avvik under TG2 kan gis sjablongmessig anslag.

iv) **Tilstandsgrad 3, TG3:** Store eller alvorlige avvik. Kraftige symptomer på forhold som man må regne med trenger utbedring straks eller innen kort tid. Påvist funksjonssvikt eller sammenbrudd. Avvik under TG3 skal gis sjablongmessig anslag.

v) **Tilstandsgrad TGiu:** Ikke undersøkt/ikke tilgjengelig for undersøkelse.

- Ved TG0 og TG1 gis det normalt ingen begrunnelse for valg av tilstandsgrad, fordi bygningen eller bygningsdelen da bare har normal slitasje. For anbefalte tiltak ved TG2 og TG3 må bruker av rapporten vurdere om tiltakene er nødvendige og lønnsomme. Hva det vil koste å utbedre rom eller bygningsdeler er et sjablongmessig anslag basert på registrert avvik og angitte tiltak i rapporten. Anslaget er gitt på generelt grunnlag og basert på erfaringstall i seks intervaller, og kan ikke forveksles med en konkret vurdering og tilbud fra en entreprenør eller håndverker. Det må eventuelt innhentes tilbud for en nærmere undersøkelse, og konkret og nøyaktig vurdering av utbedringskostnad. Kostnader til ikke oppdagede avvik/utbedringer/feil kan forekomme. Utbedringskostnad avhenger av personlige preferanser og markedspris på materialer og tjenesteyter.

PREISERINGER

- Avvik vurderes ut fra tekniske forskrifter på godkjenningstidspunktet for bygget. Noen bygningsdeler vurderes

etter gjeldende teknisk forskrift på befaringstidspunktet. Dette gjelder blant annet:

i) Bad, vaskerom (våtrom)

ii) Forhold rundt brann, rømming, sikkerhet, for eksempel rekkverkshøyder/åpninger, ulovlige bruksendringer, brannceller mv.

- For skjulte konstruksjoner slik som vann og avløp uten dokumentasjon, er kvalitet og alder vurdert.

- Fastmonterte installasjoner, for eksempel innfelt belysning (downlights), demonteres ikke for å sjekke dampspæren bak. Dette av hensyn til bygningssakkyndiges kompetanse og risikoen for skade.

- Kontroll av fukt i konstruksjonen ved hulltaking i bad og vaskerom (våtrom), rom under terreng (kjelleretasje, underetasje og sokkeletasje) eller andre bygningsdeler skjer etter eiers aksept. Hulltaking av våtrom og rom under terreng kan unntaksvis unnlates, se Forskrift til Avhendingsloven.

- Kontroll av romfunksjoner for P-ROM utføres kun når det ikke foreligger godkjente og byggemeldte tegninger, eller når tegninger ikke stemmer med dagens bruk.

- Bygningssakkyndig gir en forenklet vurdering av branntekniske forhold og elektriske installasjoner i boligen dersom det er mer enn fem år siden sist boligen hadde el-tilsyn. Bygningssakkyndig kan anbefale å konsultere offentlige myndigheter eller kvalifisert elektrofaglig fagperson ved behov for grundigere undersøkelser.

TILLEGGSUNDERSØKELSER

Etter avtale kan tilstandsanalysen utvides til også å omfatte tilleggsundersøkelser utover minimumskravet i forskriften.

BEFARINGEN

Rapporten gir en vurdering av byggverk og bygningsdeler som bygningssakkyndig har observert, og som fremkommer av Forskrift til avhendingsloven. Rapporten er likevel ingen garanti for at det ikke kan finnes skjulte feil, skader og mangler. NS 3600:2018 (Teknisk tilstandsanalyse ved omsetning av bolig) har undersøkelsesnivå fra 1 til 3, der undersøkelsesnivå 1 er det laveste og baseres på visuell observasjon. Rapporten baseres på undersøkelsesnivå 1 med få unntak (våtrom og rom under terreng). I praksis betyr dette at gjennomføringen av befaringen begrenses som følger:

- Det utføres kun visuelle observasjoner på tilgjengelige flater uten fysiske inngrep (f.eks. riving).

- Flater som er skjult av snø eller på annen måte ikke er tilgjengelig eller skjult, blir ikke kontrollert. Det foretas ikke funksjonsprøving av bygningsdeler, som isolasjon, piper, ventilasjon, el. anlegg, osv.

- Det gis ingen vurdering av boligens tilbehør, hvite- og brunevarer og annet inventar. Dette gjelder også integrert tilbehør.

- Inspisering av yttertak er basert på det som er synlig, normalt på innsiden fra loftet og utvendig fra stige/bakkenivå. Befaring av tak må være sikkerhetsmessig forsvarlig for å kunne gjennomføres.

- Stikkprøvetakninger er utvalgt tilfeldig og kan innebære kontroll under overflaten med spiss redskap eller lignende.

Tilstandsrapportens avgrensninger

UTTRYKK OG DEFINISJONER

- Tilstand: Byggverkets eller bygningsdelens tekniske, funksjonelle eller estetiske status på et gitt tidspunkt.
- Symptom: Observerbart forhold som gir indikasjon på hvilken tilstand et byggverk eller en bygningsdel befinner seg i. Benyttes ved beskrivelse av avvik.
- Skadegjørere: Zoologiske eller biologiske skadegjørere, i hovedsak råte, sopp og skadedyr.
- Fuktsøk: Overflatesøk med egnet søkeutstyr (fuktindikator) eller visuelle observasjoner.
- Fuktmåling: Måling av fuktinnhold i materiale eller i bakenforliggende konstruksjon ved bruk av egnet måleutstyr (blant annet hammerelektrode og pigger).
- Utvidet fuktsøk (hulltaking): Boring av hull for inspeksjon og fuktmåling i risikoutsatte konstruksjoner, primært i tilstøtende vegger til bad, utforede kjellervegger og eventuelt i oppforede kjellergulv.
- Normal slitasjegrad: Forventet nedsliting av materiale i overflaten som er basert på enkle visuelle observasjoner. Kan vurderes sammen med bygningsdelens alder.
- Forventet gjenværende brukstid: Anslått tid et byggverk eller en del av et byggverk fortsatt vil være tjenlig for sitt formål (NS3600, Termer og definisjoner punkt 3.9)

AREALBEREGNING FOR BOENHETER

- Areal fastsettes etter Forskrift til avhendingsloven og Norsk Standard 3940 Areal- og volum-beregninger av bygninger fra 2023.
- Areal oppgis i hele kvadratmeter i rapporten, og gjelder for det tidspunkt oppmålingen fant sted.
- Bruksareal (BRA) er det måleverdige arealet som er innenfor omsluttete vegger målt i gulvhøyde (bruttoareal minus arealet som opptas av yttervegger). I tillegg til gulvhøyde gjelder regler om fri bredde for at arealet skal være måleverdig, med betydning for BRA av for eksempel loft med skråtak. BRA består av internt bruksareal (BRA-i), eksternt bruksareal (BRA-e) og innglasset balkong mv (BRA-b). Terrasse- og balkongareal (TBA) opplyses der tilstandsrapporten skal benyttes i boligomsetningen og der det er aktuelt. I tillegg kan gulvareal (GUA) og areal med lav takhøyde (ALH) opplyses sammen med BRA der det er aktuelt og en del av oppdraget. Rom skal ha atkomst og gangbart gulv for å kunne regnes som BRA/måleverdig areal.
- Arealet måles og oppgis dersom arealet oppfyller krav til måleverdighet, slik som at arealet må ha minst en bredde på 0,6m og minst en høyde på 1,9 m osv. Et rom kan være i strid med teknisk forskrift og mangle godkjenning hos kommunen for den aktuelle bruken, uten at dette får betydning for om arealet måles og oppgis i tilstandsrapporten. Når arealet måles tas det ikke hensyn til om arealet er lovlig oppført eller om bruken er lovlig, bruksendringer, lysforhold eller andre sikkerhetsmangler.
- Eiendommens markedsverdi kan ikke baseres på en rent matematisk beregning i forhold til antall kvadratmeter opplyst i rapporten. Opplysninger om areal kan altså ikke alene benyttes for beregning av eiendommens verdi.

• Rom som ligger utenfor boenheten, men som eier har påvist og/eller opplyst at tilhører boenheten, er oppmålt og inkludert i BRA-e. Det er ikke fremvist dokumentasjon på at rommet tilhører boenheten, med mindre dette er angitt særskilt. Rom utenfor boenheten kan omdisponeres av borettslaget/sameiet og dette kan påvirke boligens BRA. Vær oppmerksom på at NS 3940:2023 og eierseksjonsloven har ulik definisjon av fellesareal. Ved arealmåling gjelder NS 3940:2023 som definerer fellesareal slik: "Delen av bygning som brukes av to eller flere bruksenheter eller til bygningens forvaltning, drift eller vedlikehold.

• I en overgangsperiode skal rapporter som benyttes i boligomsetningen eller dersom det er en del av oppdraget også opplyse om fordelingen mellom P-ROM og S-ROM med utgangspunkt i definisjonene som fremkommer av veiledningen til Norsk Standard 3940 Areal- og volum-beregninger av bygninger fra 2012. Fordelingen mellom P-ROM og S-ROM er basert på veiledningen og bygningssakkyndiges eget skjønn. P-ROM er måleverdige rom som benyttes til kort eller langt opphold. S-ROM er måleverdige rom som benyttes til lagring, og tekniske rom. Bruken av et rom på befaringstidspunktet har betydning for om rommet defineres som P-ROM eller S-ROM. Dette betyr at rommet både kan være i strid med teknisk forskrift og mangle godkjenning i kommunen for den aktuelle bruken, uten at dette vil få betydning for valg av arealkategori.

• Se øvrig informasjon om areal i rapporten, Norsk Standard 3940 (2012 og 2023) og veiledningen til disse.

PERSONVERN

iVerdi AS, bygningssakkyndig og takstforetaket behandler personopplysninger som bygningssakkyndig trenger for å kunne utarbeide rapporten. Personvernerklæring med informasjon om bruk av personopplysninger og dine rettigheter finner du her [Personvernerklæring - iVerdi](#)

DELING AV PERSONOPPLYSNINGER FOR TRYGGERE BOLIGHANDEL OG MULIG RESERVASJON

Norsk takst og deres samarbeidspartnere benytter personopplysninger fra rapporten for analyse- og statistikkformål, samt utvikling og drift av produkter og tjenester for takstbransjen og andre aktører i bolig-omsetningen. Les mer om dette og hvordan du kan reservere deg på <https://www.norsktakst.no/norsk/om-norsk-takst/personvernerklæring/reservasjon/>

Vendu lager en boliganalyse basert på opplysninger fra rapporten. Les mer om dette og hvordan du kan reservere deg her: <https://samtykke.vendu.no/QC2114>

KLAGEORDNING FOR FORBRUKERE

Er du som forbruker misfornøyd med bygningssakkyndiges arbeid eller opptreden ved taksering av bolig eller fritidshus, se www.takstklagenemd.no for mer informasjon

EGENERKLÆRINGSSKJEMA

Til orientering vil dette skjema være en del av salgsoppgaven

Meglerfirma	
Aktiv EM Rørvik	
Oppdragsnr.	
1707240105	
Selger 1 navn	
Truls Ragnar Bruu	
Gateadresse	
Geisnesvegen 1358	
Poststed	Postnr
SALSBRUKET	7960
Er det dødsbo? <input checked="" type="checkbox"/> Nei <input type="checkbox"/> Ja	
Avdødes navn	
Er det salg ved fullmakt? <input type="checkbox"/> Nei <input checked="" type="checkbox"/> Ja	
Hjemmelshavers navn	Cesilie Bruu
Har du kjennskap til eiendommen? <input type="checkbox"/> Nei <input checked="" type="checkbox"/> Ja	
Når kjøpte du boligen? År	2012
Hvor lenge har du eid boligen?	
Antall år	12
Antall måneder	4
Har du bodd i boligen siste 12 måneder? <input type="checkbox"/> Nei <input type="checkbox"/> Ja	
I hvilket forsikringssselskap har du tegnet villa/husforsikring?	
Forsikringssselskap	Gjensidige
Polise/avtalnr.	83085967

Document reference: 1707240105

Spørsmål for alle typer eiendommer

- 1 Kjenner du til om det er/har vært feil tilknyttet våtrommene, f.eks. sprekker, lekkasje, råte, lukt eller soppskader?
 Nei Ja

Beskrivelse

Lekkasje i 2011 skyldes frost. Reparert av Codanforsikring Skadenr. 298229-1003-LB

Initialer selger: TRB

1

2 Kjenner du til om det er utført arbeid på bad/våtrom?

Svar

Ja, av faglært og ufaglært/egeninnsats/dugnad

Beskrivelse

Rep av lekkasje gjennom Codan som betalte for rep. Egeninnsats montert kran

Arbeid utført av

? Se under

2.1 Ble tettesjikt/membran/sluk oppgradert/fornytt?

Nei Ja

Beskrivelse

Regner med at dette ble gjort under rep.

2.2 Er arbeidet byggemeldt?

Nei Ja

Beskrivelse

Regner med at forsikringselskapet byggemeldte dette

3 Kjenner du til om det er/har vært tilbakeslag av avløpsvann i sluk eller lignende?

Nei Ja

4 Kjenner du til feil eller om har vært utført arbeid/kontroll på vann/avløp?

Svar

Nei

5 Kjenner du til om det er/har vært problemer med drenering, fuktinnsig, øvrig fukt eller fuktmerker i underetasje/kjeller?

Nei Ja

Beskrivelse

Fukt i kjeller

6 Kjenner du til om det er/har vært utettheter i terrasse/garasje/tak/fasade?

Nei Ja

7 Kjenner du til om det er/har vært problemer med ildsted/skorstein/pipe f.eks. dårlig trekk, sprekker, pålegg, fyringsforbud eller lignende?

Nei Ja

8 Kjenner du til om det er/har vært f.eks. sprekker i mur, skjeve gulv eller lignende?

Nei Ja

9 Kjenner du til om det er/har vært sopp/råteskader/insekter/skadedyr på eiendommen som rotter, mus, maur eller lignende?

Nei Ja

Beskrivelse

Råte på kjellervindu

10 Kjenner du til om det er/har vært skjeggkre i boligen?

Nei Ja

11 Kjenner du til om det er/har vært utført arbeid på el-anlegget eller andre installasjoner (f.eks. oljetank, sentralfyr, ventilasjon)?

Svar

Nei

12 Kjenner du til om det er utført kontroll av el-anlegget og/eller andre installasjoner (f.eks. oljetank, sentralfyr, ventilasjon)?

Nei Ja

13 Har du ladeanlegg/ladeboks for elbil i dag?

Nei Ja

14 Kjenner du til om ufaglærte har utført arbeid som normalt bør utføres av faglærte, utover det som er nevnt tidligere (f.eks. drenering, murerarbeid, tømrerarbeid etc)?

Nei Ja

15 Er det nedgravd oljetank på eiendommen?

Nei Ja

16 Kjenner du til om det har vært utført arbeid på terrasse/garasje/tak/fasade?

Svar

Ja, kun av faglært

Beskrivelse

Fasade kledning

Arbeid utført av

Arne G Walø, 7960 Salsbruket

17 Selges eiendommen med utleiedel, leilighet, hybel eller tilsvarende?

Nei Ja

18 Kjenner du til om det er innredet/bruksendret/bygget ut i kjeller eller loft eller andre deler av boligen?

Nei Ja

19 Kjenner du til forslag eller vedtatte reguleringsplaner, andre planer, nabovarsel eller offentlige vedtak som kan medføre endringer i bruken av eiendommen eller av dens omgivelser?

Nei Ja

20 Kjenner du til om det foreligger påbud/heftelser/krav/manglende tillatelser vedrørende eiendommen?

Nei Ja

21 Er det foretatt radonmåling?

Nei Ja

22 Kjenner du til manglende brukstillatelse eller ferdigattest?

Nei Ja

23 Kjenner du til om det foreligger skaderapporter/ tilstandsvurderinger eller utførte målinger?

Nei Ja

24 Er det andre forhold av betydning ved eiendommen som kan være relevant for kjøper å vite om (f.eks. rasfare, tinglyste forhold eller private avtaler)?

Nei Ja

Document reference: 1707240105

Tilleggs kommentar

Fritidsbolig

Jeg bekrefter at opplysningene er gitt etter beste skjønn. Jeg er kjent med at dersom jeg har gitt ufullstendige, uriktige eller misvisende opplysninger om eiendommen, vil forsikringsselskapet kunne søke hel eller delvis regress for sine utbetalinger eller redusere sitt ansvar helt eller delvis, jfr. vilkår for boligselgerforsikring punkt 7.1 og forsikringsavtaleloven kapittel 4.

Jeg er orientert om mitt mulige ansvar som selger etter avhendingsloven, eventuelt etter kjøpsloven (aksjeboliger), og om forsikringsgiver sitt boligselgerforsikringstilbud.

Jeg er klar over at avtale om forsikring er bindende. Jeg er også klar over at premietilbudet først kan påberopes når boligen er solgt (budaksept). Premietilbudet som er gitt av megler er bindende for forsikringsgiver i 6 – seks – måneder fra oppdragsinngåelse med megler.

Etter dette vil premien og forsikringsvilkårene kunne justeres. Når premietilbudet ikke lenger er bindende for forsikringsselskapet må egenerklæringsskjemaet signeres på nytt og eventuelle endringer påføres. Det vil da være forsikringspremien og forsikringsvilkårene på ny signeringsdato som legges til grunn.

Det kan ikke tegnes boligselgerforsikring ved følgende salg:

- mellom ektefeller eller slektninger i rett oppstigende eller nedstigenede linje, søsken, eller
- mellom personer som bor eller har bodd på boligeiendommen og/eller
- når salget skjer som ledd i sikredes næringsvirksomhet/er en næringsseiendom
- etter at boligeiendommen er lagt ut for salg.
- ved salg av helårs- og fritidsbolig er det krav til at det foreligger tilstandsrapport i henhold til Forskrift til avhendingslova (tryggere bolighandel).

Forsikringsselskapet kan ved skriftlig samtykke akseptere tegning av forsikring også i ovennevnte tilfeller.

Dersom forsikringsselskapet ikke har gitt skriftlig samtykke, kan erstatningen bortfalle.

Ved oppgjørsoppdrag trer forsikringen i kraft når kontrakten er signert av begge parter, begrenset til siste 12 måneder før overtakelse.

Forøvrig oppfordrer selger potensielle kjøpere til å undersøke eiendommen grundig, jf avhendingsloven § 3-10 og kjøpsloven § 20 (aksjeboliger).

Gyldig forsikring forutsetter at det for helårs- og fritidsbolig foreligger tilstandsrapport som er i henhold til Forskrift til avhendingslova (tryggere bolighandel).

- Jeg ønsker boligselgerforsikring, og bekrefter å ha mottatt og lest forsikringsvilkårene og informasjonsbrosjyre til selger i forbindelse med kjøp av boligselgerforsikring. Forsikringen trer i kraft på det tidspunkt det foreligger en budaksept mellom partene, begrenset til tolv måneder før overtakelse. Ved oppgjørsoppdrag trer forsikringen i kraft når kontrakten er signert av begge parter, begrenset til siste 12 måneder før overtakelse. Jeg bekrefter med dette at eiendommen ikke er en næringsseiendom, at den ikke selges som ledd i næringsvirksomhet eller mellom ektefeller eller slektninger i rett oppstigende eller nedstigende linje, søsken, eller mellom personer som bor eller har bodd på boligeiendommen. Gyldig forsikring forutsetter at det for helårs- og fritidsbolig foreligger tilstandsrapport som er i henhold til Forskrift til avhendingslova (tryggere bolighandel). Forsikringen er ugyldig dersom den tegnes i strid med forsikringsvilkårene. Jeg er innforstått med at eiendomsmegleren ikke har fullmakt til å gjøre unntak fra ovennevnte begrensninger. Jeg er oppmerksom på at 8% av total forsikringskostnader honorar til Söderberg & Partners.
- Jeg ønsker ikke boligselgerforsikring, men megler har tilbudt meg å kjøpe slik forsikring.
- Jeg kan ikke kjøpe boligselgerforsikring ihht vilkår.

NAME OF SIGNER	IDENTIFIER	TIME	ELECTRONIC ID
Truls Bruu	a23a5560d19ce8ed138968 7c3f276b19bfa8a27d	22.10.2024 09:28:45 UTC	Signer authenticated by Nets One time code

Document reference: 1707240105

- This is a PDF document digitally signed by Nets' E-Signing service.
- The document's integrity is protected by signing and sealing the contents with a certificate issued to Nets by a third party. Validating the signature confirms that the contents have not been modified since the time of signing.
- For more information about document formats, see <https://www.nets.eu/developer>

ENERGIATTEST

Adresse	Geisnesvegen 1358
Postnummer	7960
Sted	SALSBRUKET
Kommunenavn	Nærøysund
Gårdsnummer	47
Bruksnummer	60
Seksjonsnummer	—
Andelsnummer	—
Festenummer	—
Bygningsnummer	186851099
Bruksenhetsnummer	H0101
Merkenummer	Energiattest-2024-41472
Dato	21.10.2024
Innmeldt av	KNUT TERJE ÅRSANDØY

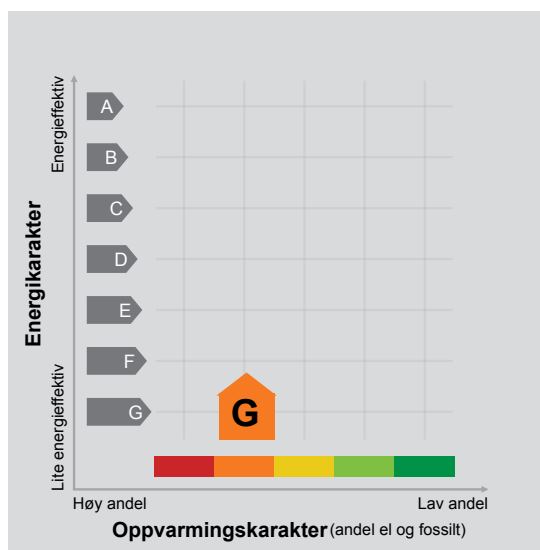

Energimerket angir boligens energistandard. Energimerket består av en energikarakter og en oppvarmingskarakter, se i figuren. Energimerket symboliseres med et hus, hvor fargen viser oppvarmingskarakter, og bokstaven viser energikarakter.

Energikarakteren angir hvor energieffektiv boligen er, inkludert oppvarmingsanlegget. Energikarakteren er beregnet ut fra den typiske energibruken for boligtypen. Beregningene er gjort ut fra normal bruk ved et gjennomsnittlig klima. Det er boligens energimessige standard og ikke bruken som bestemmer energikarakteren. A betyr at boligen er energieffektiv, mens G betyr at

boligen er lite energieffektiv. En bolig bygget etter byggeforskriftene vedtatt i 2010 vil normalt få C.

Oppvarmingskarakteren forteller hvor stor andel av oppvarmingsbehovet (romoppvarming og varmtvann) som dekkes av elektrisitet, olje eller gass. Grønn farge betyr lav andel el, olje og gass, mens rød farge betyr høy andel el, olje og gass. Oppvarmingskarakteren skal stimulere til økt bruk av varmepumper, solenergi, biobrensel og fjernvarme.

Om bakgrunnen for beregningene, se www.energimerking.no.

Målt energibruk

Brukeren har valgt å ikke oppgi målt energibruk.



Hvordan boligen benyttes har betydning for energibehovet

Energi behovet påvirkes av hvordan man benytter boligen, og kan forklare avvik mellom beregnet og målt energibruk. Gode energivaner bidrar til at energibehovet reduseres. Energi behovet kan også bli lavere enn normalt dersom:

- deler av boligen ikke er i bruk,
- færre personer enn det som regnes som normalt bruker boligen, eller
- den ikke brukes hele året.

Gode energivaner

Ved å følge enkle tips kan du redusere ditt energi behov, men dette vil ikke påvirke boligens energimerke.

Energimerkingen kan kun endres gjennom fysiske endringer på boligen.

Tips 1: Følg med på energi bruken i boligen

Tips 2: Luft kort og effektivt

Tips 3: Redusér innnetemperaturen

Tips 4: Bruk varmtvann fornuftig

Mulige forbedringer for boligens energistandard

Ut fra opplysningene som er oppgitt om boligen, anbefales følgende energieffektiviserende tiltak. Dette er tiltak som kan gi bygningen et bedre energimerke.

Noen av tiltakene kan i tillegg være svært lønnsomme. Tiltakene bør spesielt vurderes ved modernisering av bygningen eller utskifting av teknisk utstyr.

Tiltaksliste (For full beskrivelse av tiltakene, se Tiltaksliste - vedlegg 1)

- Slå av lyset og bruk sparepærer
- Fyr riktig med ved

- Slå el.apparater helt av
- Isolering av innervegg mot uoppvarmet rom

Det tas forbehold om at tiltakene er foreslått ut fra de opplysninger som er gitt om boligen. Fagfolk bør derfor kontaktes for å vurdere tiltakene nærmere. Eventuell gjennomføring av tiltak må skje i samsvar

med gjeldende lovverk, og det må tas hensyn til krav til godt innklima og forebygging av fuktskader og andre byggskader.



Boligdata som er grunnlag for energimerket

Energimerket og andre data i denne attesten er beregnet ut fra opplysninger som er gitt av boligeier da attesten ble registrert. Nedenfor er en oversikt over oppgitte opplysninger, som boligeier er ansvarlig for.

Der opplysninger ikke er oppgitt, brukes typiske standardverdier for den aktuelle bygningstypen. For mer informasjon om beregninger, se www.energimerking.no/beregninger.

Bygningskategori:	Småhus
Bygningstype:	Enebolig
Byggeår	1954
Bygningsmateriale:	Tre
BRA:	122
Ant. etg. med oppv. BRA:	2
Detaljert vegger:	Nei
Detaljert vindu:	Nei

Teknisk installasjon

Oppvarming: Elektrisk
Ved

Ventilasjon Naturlig ventilasjon





Om grunnlaget for energiattesten

Oppgitte opplysninger om boligen kan finnes ved å gå inn på www.energimerking.no, og logge inn via ID-porten/Altinn. På siden "Eiendommer" kan du søke opp bygninger og hente fram energiattester som er laget tidligere. For å se detaljer for en bolig hvor det er brukt detaljert registrering må du velge "Gjenbruk"

av aktuell attest under Offisielle energiattester i skjermbildet "Valgt eiendom". Boligeier er ansvarlig for at det blir brukt riktige opplysninger. Eventuelle gale opplysninger må derfor tas opp med selger eller utleier da dette kan ha betydning for prisfastsettelsen. Det kan når som helst lage en ny energiattest.

Om energimerkeordningen

Enova er ansvarlig for energimerkeordningen. Energimerket beregnes på grunnlag av oppgitte opplysninger om boligen. For informasjon som ikke er oppgitt, brukes typiske standardverdier for den aktuelle bygningstypen fra tidsperioden den ble bygd i. Beregningsmetodene for energikarakteren baserer seg på NS 3031 (www.energimerking.no/NS3031).

Spørsmål om energiattesten, energimerkeordningen eller gjennomføring av energieffektivisering og tilskuddsordninger kan rettes til Enova. Svarer på tlf. 24 24 08 95 eller svarer@enova.no.

Plikten til energimerking er beskrevet i energimerkeforskriften (bygninger).

Nærmere opplysninger om energimerkeordningen kan du finne på www.energimerking.no.

For ytterligere råd og veiledning om effektiv energibruk, vennligst se www.enova.no/hjemme eller ring Enova svarer på tlf. **24 24 08 95**.

Tiltaksliste: Vedlegg til energiattesten

Brukertiltak

Tiltak 1: Slå av lyset og bruk sparepærer

Slå av lys i rom som ikke er i bruk. Utnytt dagslyset. Bruk sparepærer, spesielt til utelys og rom som er kalde eller bare delvis oppvarmet.

Tiltak 2: Fyr riktig med ved

Bruk tørt ved, god trekk, og legg ikke i for mye av gangen. Fyring i åpen peis er mest for kosens skyld. Hold spjeldet lukket når ovnen/peisen ikke er i bruk.

Tiltak 3: Slå el.apparater helt av

Elektriske apparater som har stand-by modus trekker strøm selv når de ikke er i bruk, og må derfor slås helt av.

Tiltak 4: Velg hvitevarer med lavt forbruk

Når du skal kjøpe nye hvitevarer så velg et produkt med lavt strømforbruk. Produktene deles inn i energiklasser fra A til G, hvor A er det minst energikrevende. Mange produsenter tilbyr nå varer som går ekstra langt i å være energieffektive. A+ og det enda bedre A++ er merkinger som har kommet for å skille de gode fra de ekstra gode produktene.

Tiltak 5: Vask med fulle maskiner

Fyll opp vaske- og oppvaskmaskinen før bruk. De fleste maskiner bruker like mye energi enten de er fulle eller ikke.

Tiltak 6: Tiltak utendørs

Monter urbryter (koblingsur) på motorvarmeren slik at den ikke står på mer enn nødvendig. Skift til sparepærer. Sparepærer på 5, 7, 11, 15, og 20 W tilsvarer glødelamper på henholdsvis 25, 40, 60, 75 og 100 W, og de varer dessuten lenger, 8.000-15.000 timer mot 1.000-2.500 timer for glødelamper. Det kan monteres fotocelle på utebelysningen slik at det automatisk går av/på etter dagslyset/mørket. Eller det kan monteres bevegelsessensor slik at lyset kun går på ved bevegelse og slås av automatisk etter forhåndsinnstilt tid. For snøsmelteanlegg som kun er manuelt styrt av/på eller ift. Lufttemperatur kan det installeres automatikk slik at snøsmelteanlegget både er temperatur- og nedbørsstyrt dvs. når det registreres nedbør og kulde samtidig.

Tiltak 7: Bruk varmtvann fornuftig

Bytt til sparedusj hvis du ikke har. For å finne ut om du bør bytte til sparedusj eller allerede har sparedusj kan du ta tiden på fylling av ei vaskebøtte; nye sparedusjer har et forbruk på kun 9 liter per minutt. Ta dusj i stedet for karbad. Skift pakning på dryppende kraner. Dersom varmtvannsberederen har nok kapasitet kan temperaturen i berederen reduseres til 70gr.

Tiltak 8: Følg med på energibruken i boligen

Gjør det til en vane å følge med energiforbruket. Les av måleren månedlig eller oftere for å være bevisst energibruken. Ca halvparten av boligens energibruk går til oppvarming.

Tiltak 9: Spar strøm på kjøkkenet

Ikke la vannet renne når du vasker opp eller skyller. Bruk kjeler med plan bunn som passer til platen, bruk lokk, kok ikke opp mer vann enn nødvendig og slå ned varmen når det har begynt å koke. Slå av kjøkkenventilatoren når det ikke lenger er behov. Bruk av microbølgeovn til mindre mengder mat er langt mer energisparende enn komfyren. Tin frossenmat i kjøleskapet. Kjøle- og frys skal avrimes ved behov for å hindre unødvendig energibruk og for høy temperatur inne i skapet / boksen (nye kjølekap har ofte automatisk avriming). Fjern støv på kjøleribber og kompressor på baksiden. Slå av kaffetraker når kaffen er ferdig traktet og bruk termos. Oppvaskmaskinen har innebygde varmeelementer for oppvarming av vann og skal kobles til kaldvannet, kobles den til varmtvannet øker energibruken med 20 - 40 % samtidig som enkelte vaske- og skylleprosesser foregår i feil temperatur.

Tiltak 10: Redusér innnetemperaturen

Ha en moderat innnetemperatur, for hver grad temperatursenkning reduseres oppvarmingsbehovet med 5 %. Mennesker er også varmekilder; jo flere gjester – desto større grunn til å dempe varmen. Ha lavere temperatur i rom som brukes sjelden eller bare deler av døgnet. Montér tetningslister rundt trekkfulle vinduer og dører (kan sjekkes ved bruk av myggspiral/røyk eller stearinlys). Sett ikke møbler foran varmeovner, det hindrer varmen i å sirkulere. Trekk for gardiner og persienner om kvelden, det reduserer varmetap gjennom vinduene.

Tiltak 11: Luft kort og effektivt

Ikke la vinduer stå på gløtt over lengre tid. Luft heller kort og effektivt, da får du raskt skifta lufta i rommet og du unngår nedkjøling av gulv, tak og vegger.

Bygningsmessige tiltak

Tiltak 12: Isolering av innervegg mot uoppvarmet rom

Innervegg mot uoppvarmet rom i boligen isoleres.

Tiltak 13: Randsoneisolering av etasjeskillere

Kald trekk i randsonen av trebjelkelag kan utbedres ved å isolere bjelkelaget i randsonen. Utvendig kan man forsøke å tette vindsperra nederst på utsiden av veggen.

Tiltak 14: Etterisolering av yttervegg

Yttervegg etterisoleres. Metode avhenger av dagens løsning. For å sjekke vindtetting av yttervegg anbefales termografering og tetthetsprøving.

Tiltak 15: Termografering og tetthetsprøving

Bygningens lufttetthet kan måles ved hjelp av metode for tetthetsmåling av hele eller deler av bygget. Termografering kan også benyttes for å kartlegge varmetap og lekkasjepunkter. Metodene krever spesialutstyr og spesialkompetanse og må utføres av fagfolk.

Tiltak 16: Montering tetningslister

Luftlekkasjer mellom karm og ramme på vinduer og mellom karm og dørbord kan reduseres ved montering av tetningslister. Lister i silikon- eller EPDM-gummi gir beste resultat.

Tiltak utendørs

Tiltak 17: Termostat- og nedbørsstyring av snøsmelteanlegg

Snøsmelteanlegget er kun manuelt styrt, eller styres kun etter lufttemperatur. Det installeres automatikk slik at snøsmelteanlegget både er temperatur- og nedbørsstyrt. Det kan være i form av en temperatur- og snøføler i bakken, med temperatur- og fuktføler i luften. Snøsmelteanlegget aktiveres kun ved behov dvs. når det registreres nedbør og kulde samtidig.

Tiltak 18: Montere urbryter på motorvarmer

Det monteres urbryter (koblingsur) på motorvarmeren slik at den ikke står på mer enn nødvendig.

Tiltak 19: Montere automatikk på utebelysning

Det kan monteres fotocelle på utebelysningen slik at det automatisk går av/på etter dagslyset/mørket. Eller det kan monteres bevegelsessensor slik at lyset kun går på ved bevegelse og slås av automatisk etter forhåndsinnstilt tid.

Tiltak 20: Skifte til sparepærer på utebelysning

Sparepærer på 5, 7, 11, 15, og 20 W tilsvarer glødelamper på henholdsvis 25, 40, 60, 75 og 100 W. Sparepærer gir like mye lys som vanlige glødelamper, men bruker bare rundt 20% av energien. De varer dessuten lenger, 8.000-15.000 timer mot 1.000 - 2.500 timer for glødelamper.

Tiltak på elektriske anlegg

Tiltak 21: Tidsstyring av panelovner

Elektriske varmeovner er utstyrt med termostat men har ikke automatikk for tidsstyring / nattsenkning av temperaturen. Dersom ovnene er meget gamle kan det vurderes en utskifting til nye ovner med termostat- og tidsstyring, eller det ettermonteres spareplugg eller automatikk for tidsstyring på eksisterende ovn. Dersom mange ovner skiftes ut bør det vurderes et system hvor temperatur og tidsinnstillinger i ulike rom i boligen styres fra en sentral enhet.

Tiltak 22: Temperatur- og tidsstyring av panelovner

Evt. eldre elektriske varmeovner uten termostat skiftes ut med nye termostatregulerte ovner med tidsstyring, eller det ettermonteres termostat / spareplugg på eksisterende ovn. Dersom mange ovner skiftes ut bør det vurderes et system hvor temperatur og tidsinnstillinger i ulike rom i boligen styres fra en sentral enhet.

Tiltak på sanitæranlegg

Tiltak 23: Isolere varmtvannsrør

Uisolerte varmtvannsrør isoleres for å redusere varmetapet.



Nærøysund Kommune

Adresse Postboks 133, 7901

Telefon

Utskriftsdato: 16.10.2024

Opplysninger til eiendomsmegler

EM 56-7 Kommunale avgifter og eiendomsskatt

Kilde: Nærøysund Kommune

Gjelder eiendom

Kommunenr.: 5060 **Gårdsnr.:** 47 **Bruksnr.:** 60

Adresse: Geisnesvegen 1358, 7960 SALSBRUKET

Referanse: 1707240105

Kommunalt standardgebyr for bebygde eiendommer som er tilknyttet kommunalt/interkommunalt tjenestetilbud

Avgift	Grunnlag	Årlig avgift
Vann		3500
Avløp		3197
Renovasjon		1508
Branntilsyn, feiing		358
Eiendomsskatt		1317
Festeavgift, kommunal tomt		0

FORBEHOLD VED UTLEVERING AV INFORMASJON I FORBINDELSE MED EIENDOMSFORESPØRSLER.

Det tas forbehold om at det kan være avvik i våre registre/kart/arkiv i forhold til den faktiske situasjonen og at det kan foreligge forhold omkring eiendom og bygninger som kommunen ikke er kjent med. Brukere av informasjonen må derfor være bevisst på sammenheng og formål som den benyttes i, og bruke informasjonen kritisk.

Utskrifter fra det digitale kartverket i form av papirkart, kan inneholde linjer som lett kan føre til misforståelser. Dette gjelder ofte karttemaer som ledninger og eiendomsgrenser som i mange tilfelle kan være unøyaktige. For eksempel må derfor ikke gravearbeider på ledninger foretas uten påvisning av ledningen i marka.

Kommunen kan ikke stilles økonomisk ansvarlig for bruk av informasjon som oppgis i sammenheng med eiendomsforespørsler.



Nærøysund Kommune

Adresse Postboks 133, 7901

Telefon

Utskriftsdato: 21.10.2024

Opplysninger til eiendomsmegler

EM 56-7 Tilknytning til vei, vann og avløp

Kilde: Nærøysund Kommune

Gjelder eiendom

Kommunenr.: 5060 **Gårdsnr.:** 47 **Bruksnr.:** 60

Adresse: Geisnesvegen 1358, 7960 SALSBRUKET

Referanse: 1707240105

Vann	Eiendommen er tilknyttet offentlig nett. Eiendommen har ikke vannmåler
Avløp	Eiendommen er tilknyttet offentlig nett.

FORBEHOLD VED UTLEVERING AV INFORMASJON I FORBINDELSE MED EIENDOMSFØRSPØRSLER.

Det tas forbehold om at det kan være avvik i våre registre/kart/arkiv i forhold til den faktiske situasjonen og at det kan foreligge forhold omkring eiendom og bygninger som kommunen ikke er kjent med. Brukere av informasjonen må derfor være bevisst på sammenheng og formål som den benyttes i, og bruke informasjonen kritisk.

Utskrifter fra det digitale kartverket i form av papirkart, kan inneholde linjer som lett kan føre til misforståelser. Dette gjelder ofte karttemaer som ledninger og eiendomsgrenser som i mange tilfelle kan være unøyaktige. For eksempel må derfor ikke gravearbeider på ledninger foretas uten påvisning av ledningen i marka.

Kommunen kan ikke stilles økonomisk ansvarlig for bruk av informasjon som oppgis i sammenheng med eiendomsforespørsler.

MEGLEROPPLYSNINGER

Gårdsnr:	47	Bruksnr:	60	Festenr:	0	Seksjonsnr:	0
Adresse:	Geisnesvegen 1358, 7960 SALSBRUKET						
Dato:	14.10.2024	Målnummer:					

4210 FEIL OG MANGLER PÅ ELEKTRISKE ANLEGG

	Ja	Nei
Foreligger det pålegg vedrørende elektriske anlegg	<input type="checkbox"/>	<input checked="" type="checkbox"/>
I tilfelle ja, hvilke?		
Dato for siste kontroll av anlegget:	27.03.2006	
Merknader:		

Susanne Kongensøy / Aktiv

Fra: Ambita Kundeservice <no-reply@ambita.com>
Sendt: mandag 21. oktober 2024 09:59
Til: Susanne Kongensøy / Aktiv
Emne: Melding vedr. ordre #8108626

Ny melding om din Infoland®-ordre #8108626

Ordre referanse: 1707240105

21-10-2024 09:58:32 Det var planlagt feiing 24.05.2023. Notat fra feier: Ikke kontrollert, usikker på om klargjort for feiing. Neste planlagte feiing er satt til 24.05.2027.

For eventuelt å svare på henvendelsen, logg inn i infoland, og skriv inn ny melding på den aktuelle ordren. Dette er en automatisk generert melding, vennligst ikke svar på denne.

Productdata

Matrikkel: 5060/47/60/0/0 Id: 154979596 Label: Geisnesvegen 1358, 7960 SALSBRUKET H0101 Type: HELÅRSB.BENYTTES SOM FRITIDSB. Bygningstype: 162 HELÅRSB.BENYTTES SOM FRITIDSB. Etasjer: 3
Bruksareal_bygning: 99.0 Adresse: Geisnesvegen 1358, 7960 SALSBRUKET Etasjekode: H0101 Bruksareal: 99.0
Andelseier0: Cesilie Bruu Bygningsnummer: 186851099 Enheter: 1 Etasjenummer: 1 Husnr: 1358
Gateadresse: Geisnesvegen Postnr: 7960 CadastreKey: 5060-

Susanne Kongensøy / Aktiv

Fra: Ambita Kundeservice <no-reply@ambita.com>
Sendt: mandag 21. oktober 2024 14:20
Til: Susanne Kongensøy / Aktiv
Emne: Melding vedr. ordre #8108626

Oppfølgingsflagg: Følg opp
Status for flagg: Flagget

Ny melding om din Infoland®-ordre #8108626

Ordre referanse: 1707240105

21-10-2024 14:20:24 Vi har ikke tegninger av bygg på eiendommen i vårt arkiv.

For eventuelt å svare på henvendelsen, logg inn i infoland, og skriv inn ny melding på den aktuelle ordren.
Dette er en automatisk generert melding, vennligst ikke svar på denne.

Tidligere meldinger for denne ordren:

21-10-2024 09:58:32 Det var planlagt feiing 24.05.2023. Notat fra feier: Ikke kontrollert, usikker på om klargjort for feiing. Neste planlagte feiing er satt til 24.05.2027.

Productdata

Matrikkel: 5060/47/60/0/0 Id: 154979596 Label: Geisnesvegen 1358, 7960 SALSBRUKET H0101 Type: HELÅRSB.BENYTTES SOM FRITIDSB. Bygningstype: 162 HELÅRSB.BENYTTES SOM FRITIDSB. Etasjer: 3
Bruksareal_bygning: 99.0 Adresse: Geisnesvegen 1358, 7960 SALSBRUKET Etasjekode: H0101 Bruksareal: 99.0
Andelseier0: Cesilie Bruu Bygningsnummer: 186851099 Enheter: 1 Etasjenummer: 1 Husnr: 1358
Gateadresse: Geisnesvegen Postnr: 7960 CadastreKey: 5060-

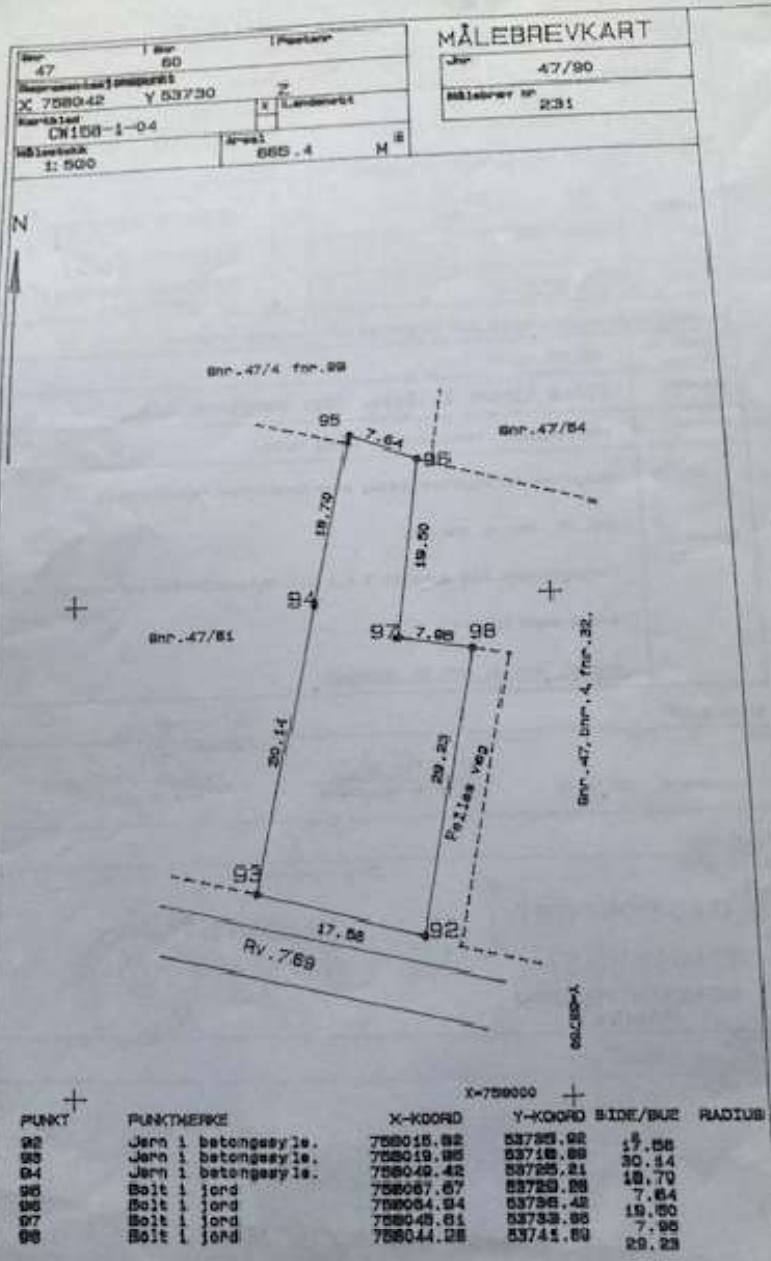

Vesle/Møner

NOTAT 1 NOV. 1990

Kommune
NERØY

MÅLEBREV uten grenseavtaling med grenseavtaling

Lnr. 47/90
Målebrev nr. 231
Evt. med forsetning dato, ref. nr.

Målebrev over

Etendest	Qnr.	Bnr.	Festnr.
	47	60	
Bruksnavn/tilnavn			
Areall	685.4		

Dagbokstempel
DAGEOKFØRT
07.NOV90 8651
SØREN SK. JIVEREN I
NAMDAL

I henhold til delingsloven av 23. juni 1978 er det holdt følgende forretning

Dato for forretningen	18.10.90
Rekvirert	Firma Albert Collett, 7822 Bangsund.
Betyr	Roe Høgda 1, Fakh.kontor, Nerøy komm.
Forretning	Kart- og delingsforretning over bestående fasteparcell qnr.47, bnr.4, fnr.73. Forretningen ble avholdt i h.h.til delingslovens paragrafer 2-1, 2, 4 og 5 og 3-1. Bnr.47, bnr.4, fnr.73, slettes.

Underskrift
Stad: Kolvereid Dato: 22.10.90
Underskrift: *Bjørn Kristiansen*
NERØY KOMMUNE
Underskrift: *Roe Høgda*

Tinglysing
Dagbokstempel: **DAGEOKFØRT**
07.NOV90 8651
SØREN SK. JIVEREN I
NAMDAL
Tinglystestempel: **TINGLYST**
Middel
SØREN SK. JIVEREN I
NAMDAL

Påtegninger (rettetaker o.l.)



SITUASJONSKART



Eiendom:

Gnr: 47

Bnr: 60

Fnr: 0

Snr: 0

Adresse: Geisnesvegen 1358, 7960 SALSBRUKET

Hj.haver/Fester:

**NÆRØYSUND
KOMMUNE**

Dato: 14/10-2024 Sign:

Målestokk 1:500

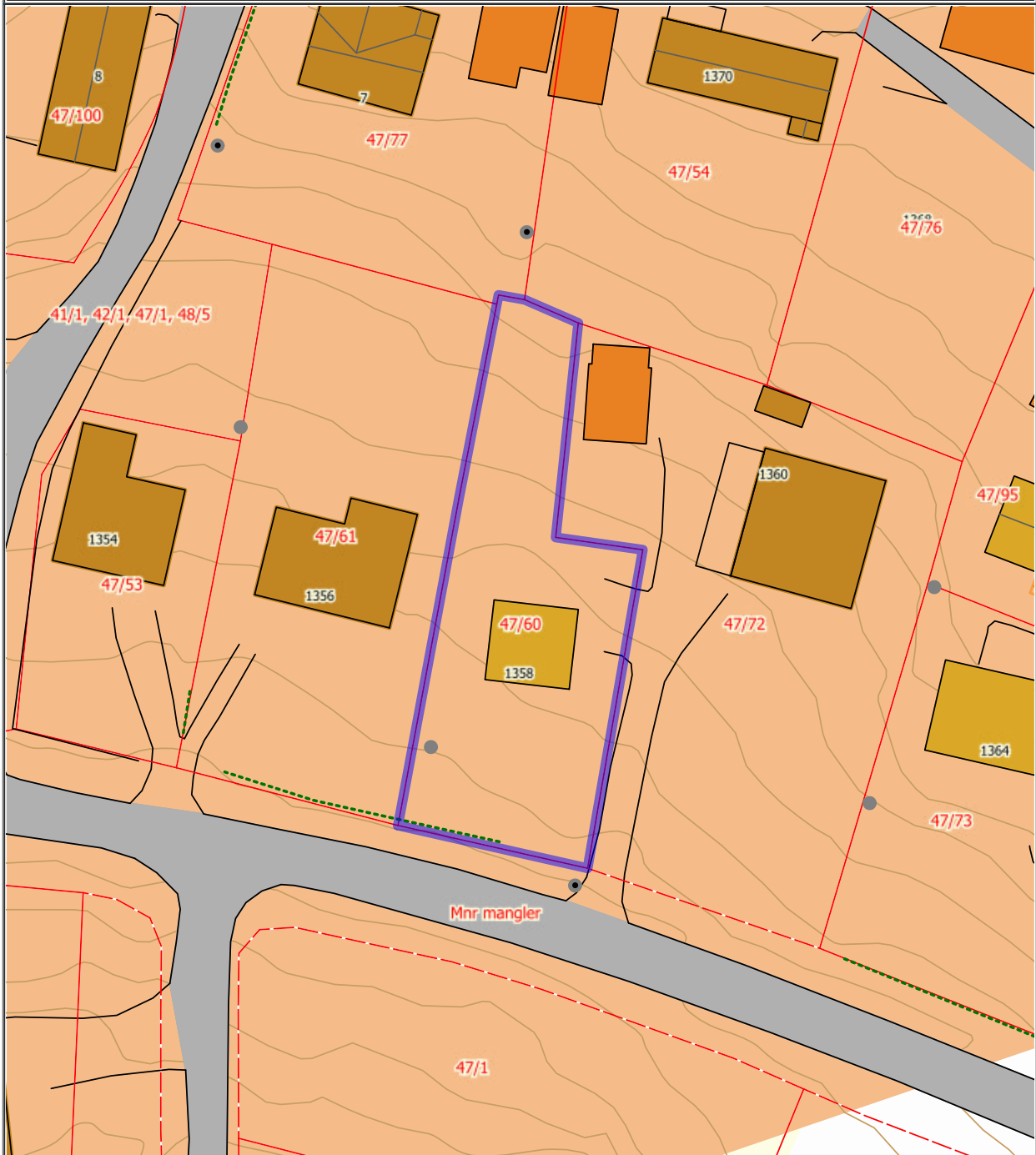

Det tas forbehold om at det kan forekomme feil på kartet, bla. gjelder dette eiendomsgrenser, ledninger/kabler, kummer m.m. som i forbindelse med prosjektering/anleggsarbeid må undersøkes nærmere.



Opplysninger til eiendomsmegler

EM 56-7 Planstatus

Kilde: Nærøysund Kommune

Gjelder eiendom

Kommunenr.: 5060 **Gårdsnr.:** 47 **Bruksnr.:** 60

Adresse: Geisnesvegen 1358, 7960 SALSBRUKET

Referanse: 1707240105

Kommuneplan vedtatt	
Dato	
Planen vedlagt	Ja
	LNFR BFE

Eksisterer det planforslag som berører eiendommen: Ja

Eksisterer det igangsatt planlegging som berører eiendommen: Ja

Vedlegg
2 vedlegg

Kommentar
I kommuneplanens arealdel for Nærøy, nå kommunedelplan for Nærøysund, ligger eiendommen innenfor LNFR BFE, dvs. landbruks-, natur-, friluft-, og reindriftsområde med bestemmelser om spredt bygging. Den 07.06.2021 ble det er varslet oppstart for ny arealplan for Nærøysund. Arbeidet pågår. Planen ble 1.gangs behandlet i Nærøysund kommunestyre 26.09.2023 og den 30.11.2023 ble planen lagt ut på høring. Høringsfrist var 15.02.2024. I forslaget til ny plan er eiendommen også foreslått som LNFR-BFE-område (som nå heter LS-område / landbruk spredt-område)

FORBEHOLD VED UTLEVERING AV INFORMASJON I FORBINDELSE MED EIENDOMSFESPØRSLER.

Det tas forbehold om at det kan være avvik i våre registre/kart/arkiv i forhold til den faktiske situasjonen og at det kan foreligge forhold omkring eiendom og bygninger som kommunen ikke er kjent med. Brukere av informasjonen må derfor være bevisst på sammenheng og formål som den benyttes i, og bruke informasjonen kritisk.

Utskrifter fra det digitale kartverket i form av papirkart, kan inneholde linjer som lett kan føre til misforståelser. Dette gjelder ofte karttemaer som ledninger og eiendomsgrenser som i mange tilfelle kan være unøyaktige. For eksempel må derfor ikke gravearbeider på ledninger foretas uten påvisning av ledningen i marka.

Kommunen kan ikke stilles økonomisk ansvarlig for bruk av informasjon som oppgis i sammenheng med eiendomsforespørsler.

Nabolagsprofil

Geisnesvegen 1358

Offentlig transport

🚶 Oplø skole Linje 665	13 min 🚶 1 km
✈ Rørvik lufthavn Ryum	1 t 7 min 🚶

Skoler

Val Skoler (1-7 kl.) 45 elever, 4 klasser	53 min 🚶 28.9 km
Kolvereid skole (1-10 kl.) 403 elever, 27 klasser	54 min 🚶 29.3 km
Nærøysundet skole (1-7 kl.) 146 elever, 14 klasser	1 t 🚶 36.5 km
Rørvik skole (1-10 kl.) 553 elever, 32 klasser	1 t 6 min 🚶 43.1 km
Val videregående skole 100 elever, 7 klasser	54 min 🚶 28.4 km
Ytre Namdal videregående skole 350 elever, 22 klasser	1 t 5 min 🚶 42.2 km

Aldersfordeling barn (0-18 år)

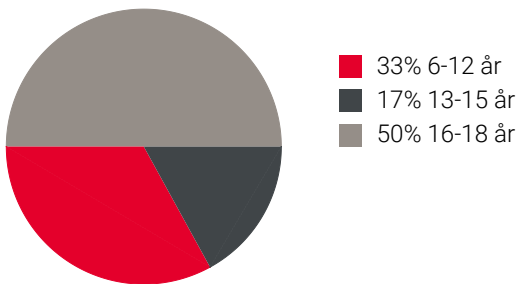

Aldersfordeling

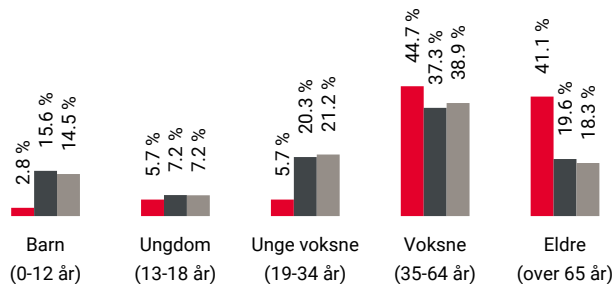

Område	Personer	Husholdninger
📍 Grunkrets: Opløfjorden	142	131
🏠 Kommune: Nærøysund	9 732	5 174
🇳🇴 Norge	5 425 412	2 654 586

Barnehager

Barnehage 1 avd. Strand (1-5 år) 47 barn	46 min 🚶 22.1 km
---	---------------------

Dagligvare

Coop Marked Opløfjorden Post i butikk, PostNord	1 min 🚶 0.1 km
--	-------------------

Sport

⚽ Salsbruket stadion Friidrett	7 min 🚶 0.6 km
⚽ Oplø skole gymsal Aktivitetshall	15 min 🚶 1.1 km
🏊 Fysioterapi & Trening	54 min 🚶

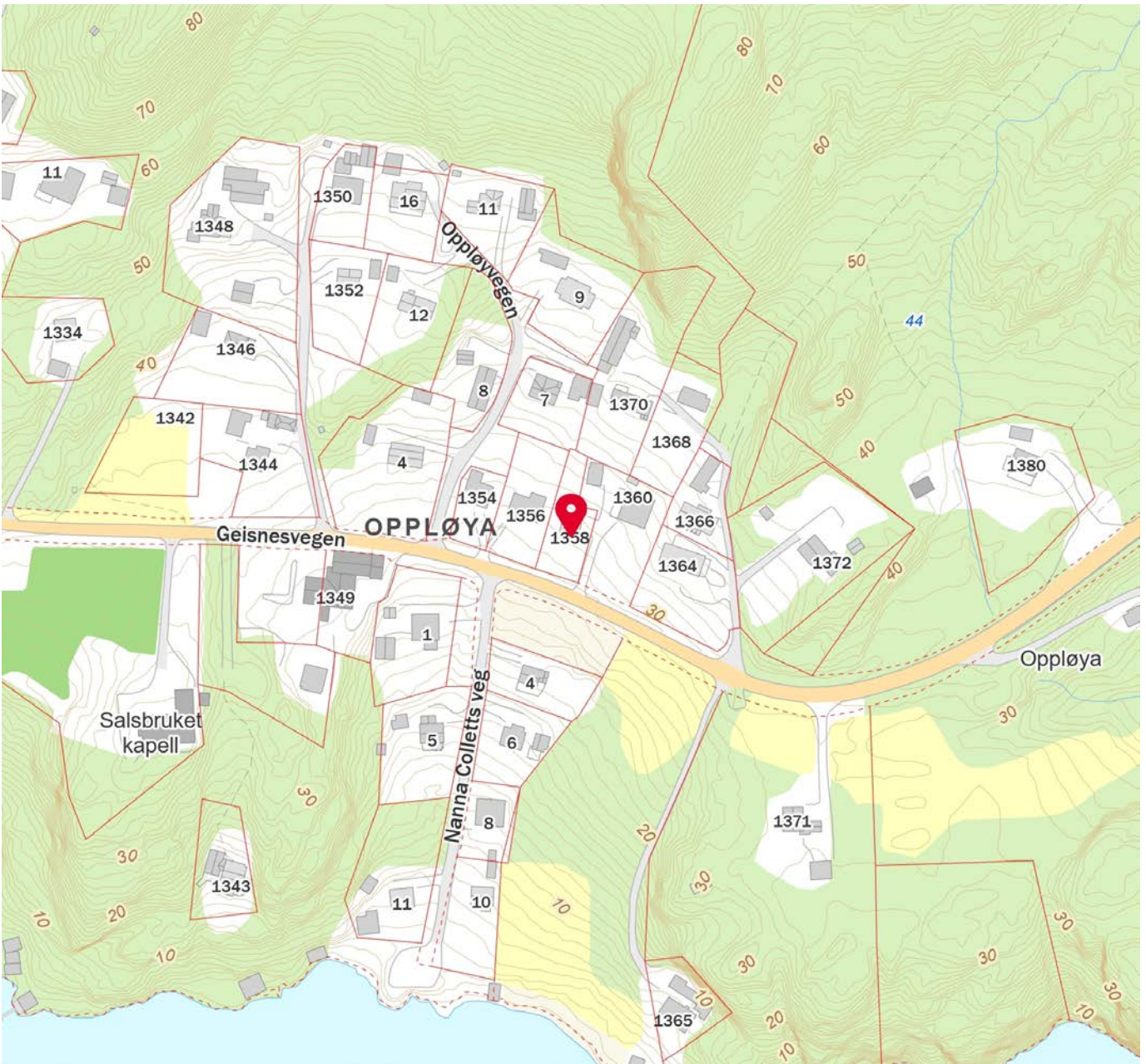
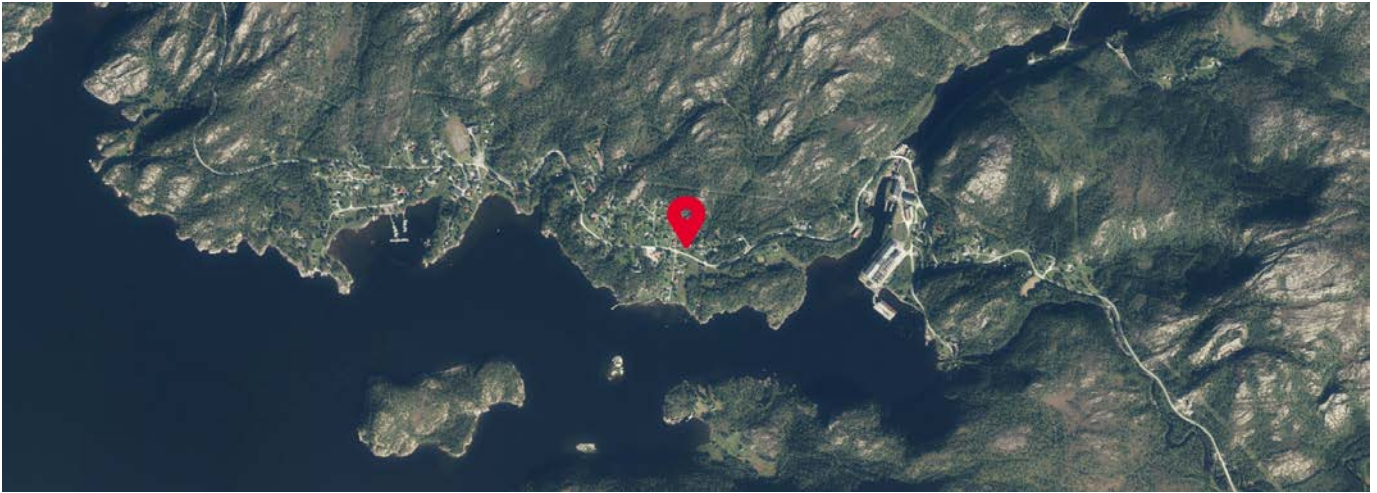



OVERSIKT OVER LØSØRE OG TILBEHØR TIL EIENDOMMEN

Oversikten er utarbeidet av Norges Eiendomsmeglerforbund, Eiendom Norge og Advokatforeningens Eiendomsmeglingsgruppe, og er gjeldende fra 1. januar 2020.

Generelt

Lov om avhending av fast eiendom (avhendingslova/avhl.) av 3. juli 1992 regulerer kjøper og selgers rettigheter og plikter ved overdragelse av fast eiendom og andeler i borettslag.

I henhold til avhl. § 3-4 skal eiendommen, når annet ikke er avtalt, overdras med innredninger og utstyr som etter lov, forskrift eller annet offentlig vedtak skal følge med. Det samme gjelder varig innredning og utstyr som enten er fastmontert eller er særskilt tilpasset bygningen, jf. avhl. § 3-5. Loven inneholder ingen detaljert oversikt over hva som omfattes av «innredning og utstyr», og over hva som skal regnes som «fastmontert eller særskilt tilpasset».

Partene kan fritt avtale hva som skal følge med eiendommen ved salg. Bransjens liste over løsøre og tilbehør som skal følge med eiendommen, er en del av avtalen mellom kjøper og selger dersom ikke annet er opplyst i salgsoppgaven, kjøper har tatt forbehold i bud eller avtale på annen måte er inngått. Der intet annet er avtalt, vil løsøre og tilbehør medfølge slik dette fremkommer av avhl. § 3-4 og § 3-5 og denne oversikt.

Produkter og installasjoner som medfølger overdras uten noen form for garantier, utover eventuell gjenværende leverandørgaranti.

Dersom det er noe i nedenstående liste som ikke finnes på eiendommen, vil det heller ikke medfølge.

- 1. HVITEVARER** medfølger der dette er spesielt angitt i salgsoppgaven.
- 2. HELDEKKENDE TEPPER** følger med uansett festemåte.
- 3. VARMEKILDER**, slik som ovner, kaminer, peiser, varmpumper og panelovner, følger med uansett festemåte. Frittstående biopeiser/varmeovner og terrassevarmere medfølger ikke. Det følger ikke med varmekilder i rom som ikke har vegg- eller fastmonterte varmekilder på visning.
- 4. TV, RADIO OG MUSIKKANLEGG.** TV-antennor og fellesanlegg for TV, herunder parabolantenne, og tunerer/dekoder/tv-boks medfølger der dette eies av selger. Veggmontert TV/flatskjerm med tilhørende festeordning samt musikkanlegg følger ikke med (se også punkt 12).
- 5. BADEROMSINNREDNING/UTSTYR.** Badekar, dusjkabinett, dusjvegger, alle fastmonterte speil og hyller, fastmonterte glass- og håndkleholdere, herunder håndklevarmere samt baderomsinnredning, medfølger.
- 6. GARDEROBESKAP** medfølger, selv om disse er løse. Fastmonterte garderobehyller og knagger medfølger. Innredning i garderobeskap, for eksempel løse eller fastmonterte trådkurver, hyller, stenger og lignende, medfølger.

7. KJØKKENINNREDNING medfølger, herunder også åpne, fastmonterte hyller og løs eller fastmontert kjøkkenøy.

8. MARKISER, PERSIENNER og annen type innvendig og utvendig solskjerming, gardinoppheng, lamellgardiner og liftgardiner medfølger.

9. AVTREKKSIVIFTER av alle slag, samt fastmonterte aircondition/ventilasjonsanlegg, medfølger.

10. SENTRALSTØVSUGER medfølger med komplett anlegg, herunder slange, munnstykke mm.

11. LYSKILDER. Kupler, lysstoffarmatur, fastmonterte "spotlights", oppheng og skinner med spotlights samt utelys og hagebelysning medfølger. Vegglamper, krokhengte lamper, lysekroner, prismelamper og lignende som er koblet til sukkerbit eller stikkontakt følger likevel ikke med.

12. INSTALLERTE SMARTHUSLØSNINGER med sentral som styrer lys, varme, lyd o.l., samt tilhørende trådløse enheter som brytere, sensorer, kameraer, integrerte høyttalere el. medfølger. Enkle lysstyringssystem f.eks. med en sentral som kun styrer lyspærer eller smartpærer montert i sokkel medfølger likevel ikke.

13. UTVENDIGE SØPPELKASSER og eventuelt holder/hus til disse medfølger.

14. POSTKASSE medfølger.

15. UTENDØRS INNRETNINGER slik som flaggstang, fastmontert tørkestativ, samt andre faste utearrangementer som f.eks. badestamp, boblekar/jacuzzi og liknende utendørs kar, lekestue, lekestativ, utepeis, fastmontert trommel til vannslange, medfølger. Guidekabel/avgrenskingskabel til robotgressklipper medfølger, men robotgressklipper og ladestasjon for denne medfølger ikke.

16. FASTMONTERT VEGGLADER/LADESTASJON TIL EL-BIL medfølger uavhengig av hvor laderen er montert.

17. SOLCELLEANLEGG med tilhørende teknisk infrastruktur medfølger.

18. GASSBEHOLDER til gasskomfyr og gasspeis medfølger.

19. BRANNSTIGE, BRANNTAU, feiestige og lignende medfølger der dette er påbudt. Løse stiger medfølger ikke.

20. BRANNSLUKNINGSAPPARAT, BRANNSLANGE og RØYKVARSLER medfølger der dette er påbudt. Det er eier og brukers plikt til å se til at utstyret forefinnes på enhver eiendom. Hvis annet ikke er uttrykkelig avtalt, skal dette derfor alltid følge med ved salg av eiendom.

21. SAMTLIGE NØKLER til eiendommen som selger er i besittelse av skal overleveres kjøper på overtakelsen, herunder nøkler til eventuelle boder, uthus, garasjeportåpner e.l. Låses boder, uthus e.l. med hengelås, skal lås og nøkler til disse medfølge.

22. GARASJEHYLLER, bodhyller, lagringshyller og oppheng til bildekk medfølger såfremt de er fastmontert.

Planter, busker og trær som er plantet på tomten, eller fastmonterte kasser og lignende er en del av eiendommen og medfølger i handelen.

HELP Boligkjøperforsikring

Boligkjøperforsikring

- Advokathjelp ved boligkjøpet og i 5 år fremover.
- Er kjøpers motvekt til selgers boligselgerforsikring.
- Gir deg advokathjelp hele veien til rettskraftig dom, om nødvendig.

Boligkjøperforsikring **PLUSS**

- Advokathjelp ved boligkjøpet og i 5 år fremover.
- Er kjøpers motvekt til selgers boligselgerforsikring.
- Gir deg advokathjelp hele veien til rettskraftig dom, om nødvendig.
- Advokathjelp i de viktigste rettsområdene i privatlivet.

PLUSS gir boligeiere sterkt rabattert advokathjelp. Be om råd eller hjelp i retten når du trenger det fra Norges viktigste advokatmiljø for privatpersoner.

PLUSS kan bare tegnes samtidig med boligkjøperforsikringen, og koster kun kr 2 800 i tillegg. **PLUSS** fornyes årlig - om du ønsker det.

Borettslag/aksjeleilighet: Kr 7 200

Selveierleilighet/rekkehus: Kr 10 400

Ene-/tomannsbolig, tomt: Kr 15 100

Rettsområder du får hjelp med

Samboeravtale, ektepakt og arv

Forbrukerkjøp og håndverkertjenester

Utleie og naboforhold

Tomtefeste, veirett og andre servitutter

Plan- og bygningsrett

Skatt ved oppussing, utleie og eiendomssalg

Tilgang til digitale juridiske avtaler via Min side

“Vi unner ingen å stå alene”

Rettt skal være rett. For alle.



Fra å vurdere om vi hadde råd til advokat, kunne vi vurdere om vi hadde råd til ny sofa.

Boligkjøperforsikring tegnes hos eiendomsmegler senest ved kontraktsgjøring og gir rett til advokathjelp inntil 5 år etter overtakelse. Forsikringen betales som del av oppgjøret ved boligkjøpet. **PLUSS**-dekningen fornyes årlig ved faktura fra **HELP**.

Egenandel kr 4 000 påløper ved takst, tvist eller 10 timer advokatbistand, avhengig av hva som kommer først. Meglerforetaket mottar kr 4 200/4 600/5 000 i kostnadsgodtgjørelse, avhengig av boligtype, samt et tillegg på kr 1 000 ved salg av **PLUSS**.

Vi tar forbehold om pris- og vilkårsendringer. Hvis premien ikke er innbetalt ved overtakelse, vil avtalen bli kansellert. For fullstendig informasjon om dekning og vilkår, se help.no

Har du spørsmål? Kontakt **HELP** på help.no/minside, telefon 22 99 99 99 eller epost post@help.no



Rettt skal være rett. For alle.



Viktige endringer i avhendingsloven

Den 1. januar 2022 ble avhendingsloven endret på viktige punkter for både kjøper og selger. Samtidig fikk vi en ny forskrift som regulerer jobben en takstmann skal gjøre. Den nye forskriften stiller strengere krav til tilstandsrapportene som er en viktig del av kontrakten ved boligsalg. HELP, landets største advokatmiljø for boligkjøpere, har laget en kort innføring i de nye reglene.

Forbudt å selge bolig “som den er”

Du har kanskje hørt at de fleste brukte boliger har vært solgt «som de er»? Dette forbeholdet innebar at selger fraskrev seg ansvar for skjulte feil og mangler. Det var bare hvis selger hadde holdt tilbake eller gitt uriktig informasjon, eller hvis boligen var i vesentlig dårligere stand at kjøper kunne nå frem med et krav mot selger.

Fra 1. januar 2022 kan ikke selger lenger ta generelle forbehold av «som den er»-typen. Dette betyr at når vi da skal vurdere om en bolig har en mangel, må vi vurdere grundig hva som fremgår av kjøpsavtalen. Med kjøpsavtalen menes alle dokumenter og opplysninger som tilbys før kjøpet, også FINN-annonsen og alle vedleggene til salgsoppgaven. Hvis kjøpsavtalen ikke gir et klart svar (av typen “Det følger egen parkeringsplass med leiligheten” eller “Badet er renoveret av fagfolk”), må vi vurdere hva kjøper kan forvente basert på blant annet eiendommens synlige tilstand, alder, opplysningene som er gitt ved salget, feilenes art, karakter og omfang.

Egenandel

Avhendingsloven har også fått en ny bestemmelse om egenandel. Egenandelen slår først inn når det er påvist at eiendommen har en mangel. Når det er et avvik fra kontrakten som utgjør en mangel, skal oppgjøret reduseres med 10 000 kroner, uavhengig av om utbedringskostnadene er høye eller lave. Dette innebærer blant annet at kjøper ikke kan rette krav mot selger hvis det koster mindre enn 10 000 kroner å utbedre mangelen.

Selv om utbedringskostnadene er høye, kan det likevel tenkes at feil ved boligen ikke utgjør mangler etter loven. Dette avhenger av hva som er avtalt mellom partene, og hva kjøper kan forvente basert på de momentene vi har nevnt over.

Nytt om tilstandsrapporter

Tidligere ble det ikke stilt noen konkrete krav til hva en tilstandsrapport skulle inneholde og hvordan den skulle se ut. Dette hadde som konsekvens at tilstandsrapportene varierte i innhold og kvalitet. I den nye forskriften til avhendingsloven stilles det en rekke krav for at en tilstandsrapport skal regnes som godkjent.



Forts. Viktige endringer i avhendingsloven

Opplysningene i tilstandsrapporten skal gis på en forbrukervennlig måte, og det er beskrevet hva takstmannen skal vurdere og hvordan noen av undersøkelsene skal gjennomføres.

Vi har tro på at kjøpere nå vil få bedre informasjon i forkant av salget og dermed et bedre beslutningsgrunnlag.

Kjøpers undersøkelsesplikt lovfestes

Avhendingsloven har også fått en regel om undersøkelsesplikt for kjøper. Regelen tydeliggjør at kjøperen skal anses å kjenne til forhold som er tydelig beskrevet i tilstandsrapporten eller annen relevant salgsdokumentasjon. Det fremgår av loven at kjøperen ikke kan klage på avvik hvis disse er tydelig beskrevet i salgsdokumentasjonen, uavhengig av om kjøperen faktisk har satt seg inn i denne.

Det er derfor svært viktig at kjøper setter seg godt inn i alle dokumenter og opplysninger som tilbys i forkant av kjøpet. Hvis det er noe du ikke forstår, anbefaler vi at du stiller spørsmål til selger og/eller eiendoms-megler. Dersom det er gitt motstridende opplysninger i salgsdokumentene, må du undersøke hvilke av opplysningene som er korrekte, og eventuelt ta forbehold dersom motstriden ikke avklares. Du kan ikke velge å holde deg til den opplysningen du liker best.

Arealavvik

Avhendingsloven har også fått en ny bestemmelse om arealavvik innendørs. Helt kort betyr endringen at eiendommen har en mangel hvis opplysningene om størrelse i salgsdokumentene ikke er riktig. Det er en forutsetning at avviket utgjør mer enn 2 % og minst én kvadratmeter, og at selgeren ikke godtgjør at opplysningene ikke har hatt betydning for kjøperen.

Viktig for kjøper å være klar over

Advokatene i HELP er fornøyde med regelendringer som bidrar til at kjøper får bedre informasjon. Dette kan redusere antall konflikter i etterkant av boligkjøpet.

Selv om selgers ansvar nå har blitt utvidet, er det ikke slik at alle feil er mangler etter avhendingsloven. Det er påregnelig med noen feil ved boligen på grunn av alder, slitasje, osv., og det som er opplyst ved salget, er naturligvis ikke mangler. Jo eldre boligen er, desto vanligere er det å avdekke feil. Det er svært viktig å lese salgsoppgaven nøye. Hvis det er gitt konkrete risikoopplysninger om bestemte bygningsdeler, er det påregnelig å måtte utbedre disse og denne kostnaden må kjøper dekke selv.

Hvis du har boligkjøperforsikring hos HELP, vil våre advokater hjelpe deg med å vurdere om du kan rette et krav mot selger/selgers boligselgerforsikringsselskap. Dersom det er sannsynlig at du vil nå frem med et krav, forfølger vi saken for deg til den er løst.

HELP Renteforsikring

Renteforsikring dekker rentekostnader etter skatt og husforsikring for bolig som skal selges, hvis denne ikke er solgt tre måneder etter overtakelse av ny bolig. Forsikringen koster kr 5.900 og gjelder i ett år fra tidspunktet hvor du har overtatt din nye primærbolig og du har markedsført din gamle primærbolig sammenhengende i minst tre måneder.

- Utbetaling gis i inntil ni måneder
- Rentekostnader, samt kostnad til husforsikring dekkes med inntil kr 15.000 per måned
- Gjelder fast eiendom regulert til boligformål og som er registrert som din primærbolig
- Forsikringen gjelder i Norge

Bestilling gjøres av boligkjøper på www.help.no/renteforsikring. Forsikringen må bestilles innen sju dager etter kontraktisering. Dersom boligen som skal selges allerede er markedsført før budaksept av ny bolig kan forsikring ikke tegnes.

For HELP kundesenter kontakt post@help.no eller tlf. 22 99 99 99.



Bud på 95 % eller mer av prisantydning behandles som at salg har funnet sted, selv om bud avslås, og forsikringsdekningen gjelder da til ny eier overtar (begrenset til 3 måneder etter budaksept). Det gjøres fradrag i erstatningen for eventuelle leieinntekter, skattefradrag på rentekostnader og renter og omkostninger som følge av mislighold av lån. Forsikringen dekker ikke mellomfinansiering eller andre lån som ikke direkte relaterer seg til primærboligen som skal selges. Forsikringen fornyes ikke, og gjelder ikke ved senere flytting. Dersom boligen ikke selges av autorisert megler / advokat gjelder ikke forsikringen. Forsikringen har en karantenetid på tre måneder. Tegning av HELP Renteforsikring tilbys kun til boligkjøpere som har kjøpt bolig gjennom samarbeidende eiendomsmeglerkjede.

 **HELP**
Rettt skal være rett. For alle.



Et hjem er mer verdt enn et hus, og et hus er mer enn bare vegger.

Det er et sted for å skape gode minner
preget av trivsel, omsorg og trygghet.

For oss som jobber med folks hjem hver
eneste dag, er det naturlig å engasjere oss
sammen med SOS-barnebyer for å gi flere
barn et trygt og godt hjem.

For hvert hjem vi formidler, gir vi derfor
100 kroner til SOS-barnebyers arbeid.

aktiv. +  **SOS
BARNEBYER**

Et trygt valg

Har du funnet drømmeboligen?

Vi hjelper deg med både råd og finansiering, slik at du har alt på plass for en trygg og god bolighandel.

RØRVIK:



ANDREAS
KARLSEN

Avdelingsbanksjef
Tlf. 992 66 806
aka@grong-sparebank.no



IDA
GULLIKSEN

Kunderådgiver
Tlf. 991 00 071
igu@grong-sparebank.no



TONE
INGEBRIGTSEN

Kunderådgiver
Tlf. 917 35 327
tin@grong-sparebank.no

Grong Sparebank er til stede for deg
som kunde, og for nærmiljøet.

 **GRONG**
SPAREBANK
Tlf. 74 31 28 60 • www.grong-sparebank.no

VERDENS BESTE LOKALBANK – DER DU ER

Forbrukerinformasjon om budgivning

Sist oppdatert med virkning fra 1. januar 2014, i forbindelse med ikrafttredelse av endringer i eiendomsmeglingsforskriften.

Informasjonen er utarbeidet av Forbrukerombudet, Forbrukerrådet, Den Norske Advokatforening ved Eiendomsmeglingsgruppen, Eiendomsmeglerforetakenes Forening og Norges Eiendomsmeglerforbund, på grunnlag av blant annet forskrift om eiendomsmegling § 6-3 og § 6-4.

Nedenfor gis en oversikt over de retningslinjer som forbrukermyndighetene og organisasjonene anbefaler benyttet ved budgivning på eiendommen. Avslutningsvis gis også en kort oversikt over de viktigste rettsreglene tilknyttet budgivning.

Før det legges inn bud på eiendommen oppfordres budgiver til å sette seg inn i all relevant informasjon om eiendommen, herunder eventuell salgsoppgave og teknisk rapport med vedlegg.

Gjennomføring av budgivning

1. På forespørsel vil megler opplyse om aktuelle bud på eiendommen, herunder om relevante forbehold.
2. Alle bud skal inngis skriftlig til megler, som formidler disse videre til oppdragsgiver. Kravet til skriftlighet gjelder også budforhøyelser og motbud, aksept eller avslag fra selger. Før formidling av bud til oppdragsgiver skal megler innhente gyldig legitimasjon og signatur fra budgiver. Kravet til legitimasjon og signatur er oppfylt for budgivere som benytter e-signatur, eksempelvis BankID eller MinID. Med skriftlige bud menes også elektroniske meldinger som e-post og SMS når informasjonen i disse er tilgjengelig også for ettertiden.
3. Et bud bør inneholde eiendommens adresse (eventuelt gnr/bnr), kjøpesum, budgivers kontaktinformasjon, finansieringsplan, akseptfrist, overtakelsesdato og eventuelle forbehold som for eksempel usikker finansiering, salg av nåværende bolig ol. Normalt vil ikke et bud med forbehold bli akseptert før forbeholdet er avklart. Konferer gjerne med megler før bud gis.
4. Megler skal legge til rette for en forsvarlig avvikling av budrunden. I forbrukerforhold (dvs. der oppdragsgiver er forbruker) skal megleren ikke formidle bud med kortere akseptfrist enn kl. 12.00 første virkedag etter siste annonserte visning. Etter denne fristen bør budgivere ikke sette en kortere akseptfrist enn at megler har mulighet til, så langt det er nødvendig, å orientere oppdragsgiver, budgivere og øvrige interessenter om bud og forbehold. Det bør ikke gis bud som diskriminerer eller utelukker andre budgivere. Dersom bud inngis med en frist som åpenbart er for kort til at megleren kan avvikle budrunden på en forsvarlig måte som sikrer oppdragsgiver og interessenter et tilstrekkelig grunnlag for sine handlingsvalg, vil megler fraråde budgiver å stille slik frist.
5. Megleren vil uoppfordret gi sin vurdering av det enkelte bud overfor oppdragsgiveren, når budet er gitt innenfor fristene i punkt 4.
6. Megleren skal så langt det er nødvendig og mulig holde budgiverne skriftlig orientert om nye og høyere bud og eventuelle forbehold. Megler skal så snart som mulig bekrefte skriftlig overfor budgivere at budene deres er mottatt.
7. Etter at handel har kommet i stand, eller dersom en budrunde avsluttes uten at handel er kommet i stand, kan en budgiver kreve kopi av budjournalen i anonymisert form.
8. Kopi av budjournal skal gis til kjøper og selger uten ugrunnet opphold etter at handel er kommet i stand. Dersom det er viktig for budgiver å bevare sin anonymitet, bør budet fremmes gjennom fullmektig.

Viktige avtalerettslige forhold

1. Det eksisterer ingen angrerett ved salg/kjøp av fast eiendom.
2. Når et bud er innsendt til megler og han har formidlet innholdet i budet til selger (slik at selger har fått kunnskap om budet), kan budet ikke kalles tilbake. Budet er da bindende for budgiver frem til akseptfristens utløp, med mindre budet før denne tid avslås av selger eller budgiver får melding om at eiendommen er solgt til en annen (man bør derfor ikke gi bud på flere eiendommer samtidig dersom man ikke ønsker å kjøpe flere enn en eiendom).
3. Selger står fritt til å forkaste eller akseptere ethvert bud, og er for eksempel ikke forpliktet til å akseptere høyeste bud.
4. Når en aksept av et bud har kommet frem til budgiver innen akseptfristens utløp er det inngått en bindende avtale.
5. Husk at også et eventuelt bud fra selger til kjøper (såkalte "motbud"), avtalerettslig er et bindende tilbud som medfører at det foreligger en avtale om salg av eiendommen dersom budet i rett tid aksepteres av kjøper.

For eiendommen:

Adresse: Geisnesvegen 1358
7960 SALSBRUKET

Meglerforetak: Aktiv Eiendomsmegling
Saksbehandler: Anniken Waagø

Telefon: 971 29 762
E-post: anniken.waago@aktiv.no

Oppdragsnummer:

Undertegnede gir herved følgende bud på ovennevnte eiendom:

Kjøpesum: Kr. _____**Beløp med bokstaver:** Kr. _____

+ omkostningert iht. opplysninger i salgsoppgaven

Dette budet er bindende for undertegnede frem til og med den: _____ Kl. _____

Dersom annet ikke er angitt gjelder budet til kl. 15.00 første virkedag etter siste annonserte visning. I forbrukerforhold vil bud med kortere akseptfrist enn til kl. 12.00 første virkedag etter siste annonserte visning ikke bli viderefordlet til selger.

Eventuelle forbehold: _____

Undertegnede er kjent med at selger står fritt til å godta eller forkaste ethvert bud. Likeledes er undertegnede klar over at budet er bindende for budgiver når det er kommet til selgers kunnskap. Handelen er juridisk bindende for begge parter dersom budet aksepteres innen akseptfristen. Undertegnede er kjent med at budjournalen vil bli forelagt kjøper og selger når handel er sluttet.

Ønsket overtakelsesdato: _____

Budet baseres på opplysninger og salgsvilkår som fremkommer av salgsoppgave datert: _____

Kjøpet vil bli finansiert slik:

Låneinstitusjon: _____ Referanse og tlf nr.: _____

Lånt kapital: _____ Kr.: _____

Egenkapital: _____ Kr.: _____

Totalt: _____ Kr.: _____

Egenkapital består av: Salg av nåværende bolig eller fast eiendom Disponibelt kontantbeløp (bankinnskudd)Jeg gir bud som: Forbruker Ledd i næringsvirksomhet / juridisk person (selskap)Jeg samtykker til bruk av elektronisk kommunikasjon: Ja Nei

Navn: _____

Navn: _____

Fødselsnr. (11 siffer): _____

Fødselsnr. (11 siffer): _____

Adresse: _____

Adresse: _____

Postnr.: _____ Sted: _____

Postnr.: _____ Sted: _____

Tlf.: _____ E-post: _____

Tlf.: _____ E-post: _____

Dato.: _____ Sign: _____

Dato.: _____ Sign: _____

Kopi av legitimasjon

Kopi av legitimasjon

aktiv.
Tar deg videre