

Tilstandsrapport

📍 Tøyengata 36C , 0578 OSLO

📖 OSLO kommune

gnr. 229, bnr. 196, snr. 1

Andelsnummer 40

Sum areal alle bygg: BRA: 79 m² BRA-i: 70 m²



Befaringsdato: 23.03.2026

Rapportdato: 25.03.2026

Oppdragsnr.: 18818-2309

Eiendomsverdi ref nr: NT3830

Autorisert foretak: Rana Taksering AS



Tilstandsrapporten er gyldig ett år fra rapportdato. Oppstår det skader eller skjer det endringer på eiendommen, bør du som selger be om en oppdatert tilstandsrapport.

Rapportansvarlig



Rana Noman Tariq
Uavhengig Takstingeniør
ranataksering@gmail.com
916 28 823



 NITO

Dette trenger du å vite om tilstandsrapporten



Hva er en tilstandsrapport?

En tilstandsrapport beskriver synlige skader/avvik eller tegn på skader/avvik på boligen. Rapporten fremhever vanligvis ikke positive egenskaper ved boligen.



Hva vurderer en bygningssakkyndig?

Den bygningssakkyndige vurderer boligen ut fra hva man kan forvente av en bygning av samme alder og type. Vurderingen gjøres som regel mot hvordan det var vanlig å bygge og regler som gjaldt da boligen ble oppført (søknadstidspunktet). Forhold som er vanlige for bygningens alder, slik som slitasje etter normal bruk regnes ikke som avvik.



Hva inneholder tilstandsrapporten?

Den bygningssakkyndige undersøker rom og bygningsdeler slik det kommer frem av [Forskrift til avhendingsloven](#). Tilstandsrapporten inneholder bare avvik som den bygningssakkyndige kan se eller kontrollere med enkle hjelpemidler. Det gjøres ikke nærmere undersøkelser slik som åpning av vegger eller andre bygningsdeler. I vegg mot våtrom og rom under terreng kan det borres et hull for å gjøre enkle undersøkelser slik som fuktsøk.

Når du kjøper en brukt bolig

Når du kjøper en brukt bolig, er det viktig å være oppmerksom på at dette ikke kan sammenlignes med å kjøpe en ny bolig. Måten boligen ble bygget på kan være annerledes enn i dag. Bygninger svekkes over tid, og utsettes for slitasje blant annet på grunn av bruk og vær og vind. Mange boliger fornyes helt eller delvis, noen i flere omganger, eller det oppføres tilbygg. Særlig for boliger som er pusset opp eller endret, er det viktig å merke seg at fornyelse av overflater ikke nødvendigvis betyr at bygningsdeler under er forbedret.

Vurdering mot byggregler

Den bygningssakkyndige vil vurdere boligen mot hvordan det var vanlig å bygge og regler som gjaldt på søknadstidspunktet. Den bygningssakkyndige ser etter avvik som har betydning for og som reduserer boligens funksjon og verdi, og som kommer frem av forskrift til avhendingslova.

Tilstandsrapporten beskriver ikke hele boligen

BYGNINGSSAKKYNDIGE SER FOR EKSEMPEL IKKE PÅ

- vanlig slitasje og normal vedlikeholdstilstand
- bagatellmessige forhold som ikke påvirker bygningens bruk eller verdi vesentlig
- skjulte installasjoner
- installasjoner utenfor bygningen
- full funksjonstesting av el- og VVS-installasjoner
- geologiske forhold og bygningens plassering på grunnen
- bygningens planløsning
- bygningens innredning
- løsøre slik som hvitevarer
- utendørs svømmebasseng og pumpeanlegg
- bygningens estetikk og arkitektur
- bygningens lovlighet (bortsett fra bruksendringer, brannceller og forhold som åpenbart kan påvirke helse, miljø og sikkerhet)
- fellesarealer (med mindre boligeier har vedlikeholdsplikt for fellesarealer og dette er kjent for bygningssakkyndig, eller fellesarealet har en særlig tilknytning til boligen).

© iVerdi 2023

Malen til denne rapporten, inkludert standardtekstene fra Verdi er vernet etter åndsverkloven og kan kun benyttes av av kunder hos iVerdi. For andre aktører er eksemplarframstilling av malen og standardtekster, som utskrift og annen kopiering til bruk som grunnlag for tilsvarende rapporter, bare tillatt når det er hjemlet i lov (kopiering til privat bruk, sitat o.l.) eller avtale med iVerdi ([Hjem-iVerdi](#)).

Utnyttelse i strid med lov eller avtale kan medføre erstatnings- og straffeansvar.

Dette trenger du å vite om tilstandsrapporten

Tilstanden vurderes med ulike tilstandsgrader

Tilstanden gir uttrykk for en gitt forventet tilstand, blant annet vurdert ut fra alder og normal bruk. Ved Tilstandsgrad 0 (TG0) og Tilstandsgrad 1 (TG1) gir den bygningssakkyndige normalt ingen begrunnelse for valg av tilstandsgrad. Grunnen er at bygningen eller bygningsdelen da bare har normal slitasje. Ved skjulte konstruksjoner kan alder alene avgjøre tilstandsgrad. Når bygningssakkyndige anbefaler tiltak, for eksempel utbedringer, må brukeren av rapporten vurdere om tiltakene er nødvendige og lønnsomme.

Når den bygningssakkyndige velger tilstandsgrad, baseres vurderingen på faste kriterier som følger av gjeldende bransjestandard for Teknisk tilstandsanalyse ved omsetning av bolig og Forskrift til avhendingslova.



TILSTANDSGRAD 0, TG0: INGEN AVVIK

Bygningsdelen skal være tilnærmet ny, ikke vise tegn på slitasje og det skal være lagt frem dokumentasjon på faglig god utførelse. Det er ingen merknader til delen.



TILSTANDSGRAD 1, TG1: MINDRE AVVIK

Bygningsdelen skal bare ha normal slitasje, og strakstiltak skal ikke anses som nødvendig. Graden kan også brukes når delen er ny, men der dokumentasjon på faglig god utførelse mangler.



TILSTANDSGRAD 2, TG2: VESENTLIGE AVVIK OG MINDRE AVVIK SOM ETTER NS 3600 GIR TG 2

Bygningsdelen skal enten ha feil utførelse, en skade eller symptomer på skade, sterk slitasje eller nedsatt funksjon. Graden gis når bygningsdelen trenger vedlikehold eller tiltak i nær fremtid. Graden skal også brukes når delen er gammel og det er grunn til å varsle om faren for skader på grunn av alderen, eller når det er grunn til å overvåke delen spesielt på grunn av fare for større skader eller følgeskader.



TILSTANDSGRAD 3, TG3: STORE ELLER ALVORLIGE AVVIK

Denne tilstandsgraden brukes ved kraftige tegn på forhold som man må regne med trenger utbedring straks eller innen kort tid. Det er påvist funksjonssvikt eller sammenbrudd.



IKKE UNDERSØKT/IKKE TILGJENGELIG FOR UNDERSØKELSE

Det kan være avvik/skader som ikke er avdekket.

Informasjon om utbedringskostnader

Utbedringskostnadene i rapporten er sjablongmessige anslag basert på observerte forhold som feil, skader eller uregelmessigheter, samt foreslåtte tiltak. Disse anslagene er veiledende, angis i fem intervaller, er basert på generelle erfaringstall, og må ikke forveksles med konkrete pristilbud fra håndverkere eller entreprenører. Faktiske kostnader kan variere betydelig, avhengig av individuelle valg, materialpriser og markedsforhold. For å få en nøyaktig vurdering av utbedringskostnadene anbefales ytterligere undersøkelser og innhenting av flere pristilbud fra kvalifiserte fagfolk. Slike anslag gis for TG3, der dette er mulig.



Tiltak under kr 20 000



Tiltak mellom kr 20 000 – 100 000



Tiltak mellom kr 100 000 – 200 000



Tiltak mellom kr 200 000 – 500 000



Tiltak over kr 500 000

Beskrivelse av eiendommen

Leiligheten ligger i byggets 2. etasje og består av entré, kott, bad, kjøkken, stue og to soverom.

Oppussing og oppgradering. Ifølge opplysninger mottatt fra eier er følgende arbeider utført i boligen:

2026:

- Malt gulv og vegger i det største soverommet.

2025:

- Skiftet alle vinduer og balkongdør. Nye lister og foringer. Alt i regi av borettslaget.
- Kontroll av det elektriske anlegget av Elvia. Avvik utbedret, og sak avsluttes.

2024:

- Slipt gulv i stue, kjøkken og entré.
- Malt vegger på stue.
- Ny tilkobling til pipeløp for ovn.

2021:

- Nytt kjøkken, med nye elektriske kretser og rør.
- Det ble lagt nytt grangulv på kjøkkenet.
- Sparklet og malt vegger i entré.
- Nytt tak i entré
- Malt og sparklet på i det minste soverommet.
- Pusset mur i det minste soverommet.
- Bygd kott.

2020:

- Nytt bad med ny membran, ny sluk og nye rør.
- Oppgradert det elektriske anlegget. Bytte av sikringer.

De oppgitte opplysningene er ikke kontrollert eller verifisert av undertegnede.

Leilighet - Byggeår: 1887

UTVENDIG

[Gå til side](#)

Klassisk gråbeingård oppført i 1887. Grunnmur i tegl/naturstein. Etasjeskillere i trebjelkelag. Yttervegger i murkonstruksjon, utvendig med spekket tegl. Saltak i trekonstruksjon tekket med takstein. Tretrapp med smijernsrekkeverk og håndløper i tre, mellom etasjene. Vinduer og balkongdør med isolerglass, karm og ramme i tre. Brannklassifisert (B30) og lydklassifisert (35 dB) entredør med sikkerhetslås og kikkehull. Balkong på ca. 3 kvm med adkomst fra soverom som er orientert mot nordøst.

INNVENDIG

[Gå til side](#)

Gulvflatene består av tregulv. Vegg- og takflatene består av malte overflater. Lyse glatte/profilerte innvendige dører.

VÅTROM

[Gå til side](#)

Bad: Gulv- og veggflatene består av fliser. Takflatene består av malte takflater. Veggmontert dusjvegg, dusj direkte på gulv med termostat batteri, veggmontert klosett, servant med skuffer, speilskap med belysning og opplegg for vaskemaskin. Sluk i plastkonstruksjon.

KJØKKEN

[Gå til side](#)

Kjøkkeninnredning type Ikea med hvite matte fronter, benkeplater i tre/spon, rustfri oppvaskkum med avrenningsplate, ventilator med kullfilter og integrerte hvitevarer. Fliser over benkeskap.

TEKNISKE INSTALLASJONER

[Gå til side](#)

Vanntilførsel er ført til vannfordelerskap avsatt i baderomsvegg. Fordelingsledninger for varmt og kaldt forbruksvann frem til bad og kjøkken er ført som rør i rør anlegg. Avløpsledninger i plast og stål. Naturlig oppdriftsventilasjon. Spalteventiler i vinduene. Automatsikringer i sikringssskap plassert i entré. Boligen er oppvarmet med vedovn i stue og elektriske panelovner, samt varmekabler på badet. Innfelte lys i himling i bad. Det er montert røykvarslere og det finnes brannslukningsutstyr i boligen.

TOMTEFORHOLD

[Gå til side](#)

Tøyenhagen Borettslag er registrert i Foretaksregisteret i Brønnøysund med organisasjonsnummer 941 797 873. Borettslaget ligger i bydel Gamle Oslo i Oslo kommune og har følgende adresse: Herslebs gate 32-36. Jens Bjelkes gate 37-39. Tøyengata 36-40. Borettslaget består av 122 andelsleiligheter. Opparbeidet fellesareal i kvartalsbebyggelse med steinbelagte arealer, asfalterte adkomstveier, gressplen, beplantning, trær, sittegrupper, bakgårdshus m.m. Fellesarealene utvendig er opparbeidet med asfalterte adkomstveier/plasser.

Arealer

[Gå til side](#)

Forutsetninger og vedlegg

[Gå til side](#)

Lovlighet

[Gå til side](#)

Leilighet

- Det foreligger godkjente og byggemeldte tegninger, som stemmer med dagens bruk

Det er kun rominndeling og rombetegnelser som er kontrollert mot tilgjengelige tegninger. Målangivelser samt plassering av innvendige vegger, dører og vinduer er ikke verifisert. Tegningene som er benyttet i denne rapporten er lastet ned fra nettsiden Saksinnsyn hos Plan- og bygningssetaten (PBE) i Oslo kommune. Dette er et offentlig tilgjengelig arkiv hvor byggesaksdokumenter, inkludert tegninger, kan hentes ut for eiendommer registrert i Oslo. Tegningene gir et historisk og teknisk innblikk i eiendommens utforming og er brukt som grunnlag for vurderinger i rapporten. I forbindelse med salg av eiendommen oppfordres interessenter til og sette seg inn i de godkjente tegningene. Se vedlegg.

Sammendrag av boligens tilstand

Fordeling av tilstandsgrader

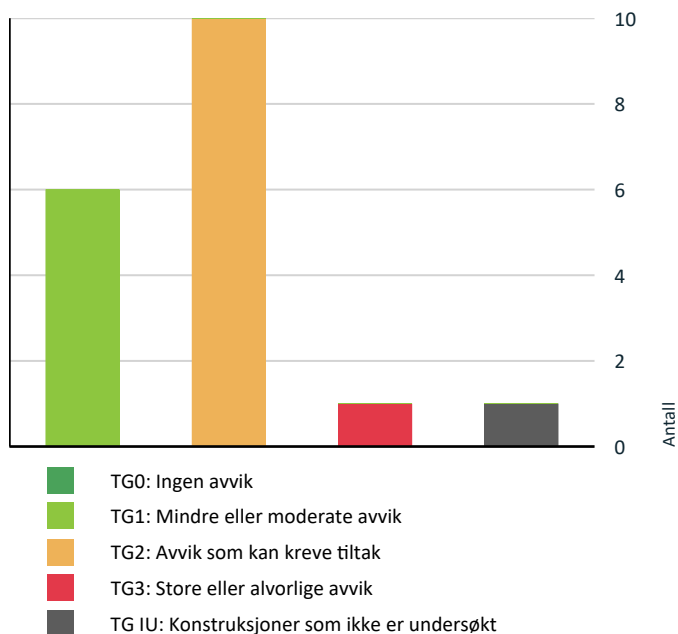

Vil du vite mer om tilstandsgrader? Se side 4.

Anslag på utbedringskostnad

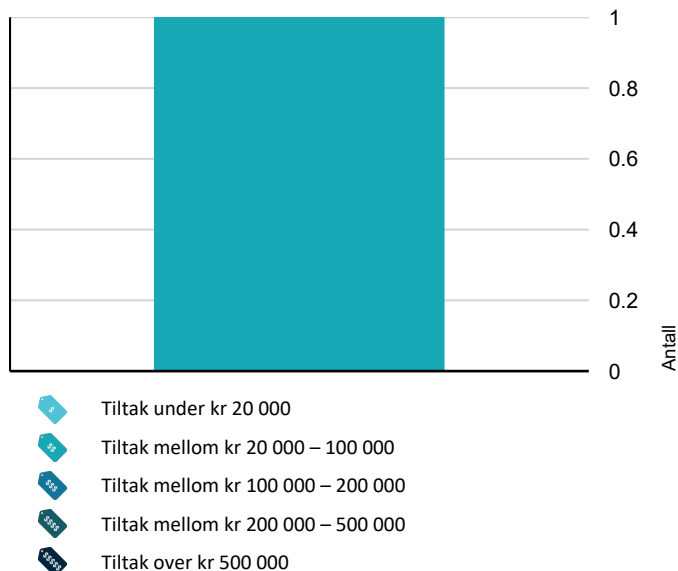

Hva er anslag på utbedringskostnad? Se side 4.

Spesielt for dette oppdraget/rapporten

Rapporten er en tilstandsvurdering av andelen/leiligheten da objektet er en del av et borettslag. Rapporten er begrenset innenfor boligens omsluttende vegger samt vinduer, dører og balkong som disponeres av denne boligen.

Oppsummering av avvik

Vil du vite mer? Se på rommet eller bygningsdelen senere i rapporten.

Leilighet

! TG 3 STORE ELLER ALVORLIGE AVVIK

! Innvendig > Etasjeskille/gulv mot grunn [Gå til side](#)

! TG IU KONSTRUKSJONER SOM IKKE ER UNDERSØKT

! Våtrom > 2. etasje > Bad > Tilliggende konstruksjoner våtrom [Gå til side](#)

! TG 2 AVVIK SOM KAN KREVE TILTAK

! Utvendig > Dører [Gå til side](#)

! Utvendig > Balkonger, terrasser og rom under balkonger [Gå til side](#)

! Innvendig > Overflater [Gå til side](#)

! Innvendig > Pipe og ildsted [Gå til side](#)

! Innvendig > Innvendige dører [Gå til side](#)

! Tekniske installasjoner > Vannledninger [Gå til side](#)

! Tekniske installasjoner > Avløpsrør [Gå til side](#)

! Våtrom > 2. etasje > Bad > Overflater vegger og himling [Gå til side](#)

! Kjøkken > 2. etasje > Kjøkken > Overflater og innredning [Gå til side](#)

! Kjøkken > 2. etasje > Kjøkken > Avtrekk [Gå til side](#)

HELSE, MILJØ OG SIKKERHET

Forhold som åpenbart kan medføre fare for helse, miljø og sikkerhet

! Rekkverket på balkong eller terrasse er for lavt i forhold til dagens krav. [Gå til side](#)

Tilstandsrapport

LEILIGHET



Byggeår
1887

Kommentar
Ifølge opplysninger hentet fra Ambita.

Anvendelse
Standard
Vedlikehold

UTVENDIG

TG 1 Vinduer

Beskrivelse

Vinduer med isolerglass fra 2025, karm og ramme i tre.

TG 2 Dører

Beskrivelse

Brannklassifisert (B30) og lydklassifisert (35 dB) entredør med sikkerhetslås og kikkehull. Balkongdør med isolerglass fra 2025, karm og ramme i tre.

Vurdering av avvik:

- Det er avvik:

Entredøren vurderes å være i tilfredsstillende funksjonell stand, men den har synlig bruksslitasje og enkelte overflateskader. Det er registrert misfarging og fuktskjolder på terskelen til balkongdøren.

Konsekvens/tiltak

- Tiltak:

Lokale utbedringer og generelt vedlikeholdsarbeid anses som påregnelig.



Balkongdør: Ved bruk av fuktindikator ble det ikke påvist unormale verdier i utsatte soner på befaringdagen.

TG 2 Balkonger, terrasser og rom under balkonger

Beskrivelse

Tilstandsrapport

Balkong på ca. 3 kvm med adkomst fra soverom. Balkongen er orientert mot nordøst.

Vurdering av avvik:

- Det er avvik:

Balkong med værslitte overflater og gulv.

Konsekvens/tiltak

- Tiltak:

Lokale utbedringer og generelt vedlikeholdsarbeid anses som påregnelig.



Balkong på ca. 3 kvm med adkomst fra soverom.

INNVENDIG

TG 2 Overflater

Beskrivelse

Gulvflatene består av tregulv. Vegg- og takflatene består av malte overflater.

Vurdering av avvik:

- Det er avvik:

Gulvflater med bruksslitasje, enkelte hakk og med knirk.

Konsekvens/tiltak

- Tiltak:

Til tross for registrerte avvik anses overflatene å være funksjonelle, uten vesentlig konstruksjonsmessig betydning eller innvirkning på boligens praktiske bruk. Noe overflatebehandling må alltid kunne påregnes ved kjøp av brukt bolig/leilighet. Skjønnhetsfeil, overflatefeil og vanlig bruksslitasje blir nødvendigvis ikke kommentert og det anbefales derfor interessenter som vektlegger dette å selv foreta en vurdering av overflatene. Både når det gjelder type, kvalitet og slitasjegrad. Gulv har pigmenter i seg og vil kunne få fargeforskjell i farge hvor det har ligget teppe, plassert møbler etc som ikke får tilgang til normalt dagslys/sol.

TG 3 Etasjeskille/gulv mot grunn

Beskrivelse

Etasjeskiller i trebjelkelag.

Vurdering av avvik:

- Målt høydeforskjell på over 20 mm innenfor en lengde på 2 meter. Tilstandsgrad 3 gis med bakgrunn i standardens krav til godkjente måleavvik.
- Målt høydeforskjell på over 30 mm gjennom hele rommet. Tilstandsgrad 3 gis med bakgrunn i standardens krav til godkjente måleavvik.

Det ble registrert skjevheter/plan- og helningsavvik, samt svikt/knirk på gulvflatene. I slike klassiske bygårder av denne alderen må man påregne skjevheter på gulvflatene. Det presiseres at det var store møbler som seng og sofa samt annet løsøre på befaringsstidspunktet som opptar store deler av gulvarealet i boligen, som gjorde det vanskelig å få målt over større flater.

Konsekvens/tiltak

- For å få tilstandsgrad 0 eller 1 må høydeforskjeller rettes opp. Ytterligere undersøkelser må foretas for å få kartlagt omfanget for utbedring.

Det understrekes at de ovennevnte forholdene er komplekse og kan være utfordrende å anslå med høy grad av nøyaktighet. Det anbefales derfor at interessenter innhenter egne tilbud fra fagkyndige aktører før endelig økonomisk beslutning fattes. Som enkeltstående tiltak vil dette sjelden være økonomisk rasjonelt i en bolig av denne typen. Dersom boligen en gang skal renoveres, kan slike tiltak vurderes i den sammenheng.

Kostnadsestimat: 20 000 - 100 000

Tilstandsrapport



Etasjeskiller er kontrollert med krysslaser.

TE 2 Pipe og ildsted

Beskrivelse

Vedovn i stue.

Vurdering av avvik:

- Det er avvik:

Riss- og sprekkdannelse på pipe. I slike klassiske bygårder av denne alderen må dette påregnes.

Konsekvens/tiltak

- Tiltak:

Lokale utbedringer og generelt vedlikeholdsarbeid anses som påregnelig. Det anbefales å få feievesenet til å kontrollere tilstanden på pipe og ildsted.

TE 2 Innvendige dører

Beskrivelse

Lyse glatte innvendige dører. Original soveromdør i det største soverommet.

Vurdering av avvik:

- Det er avvik:

Dørene fremstår som funksjonelle, men soveromdør fra byggeperioden har redusert estetisk og teknisk standard som følge av tidens påvirkning. Normal tid før utskifting av tredør er 30 - 50 år.

Konsekvens/tiltak

- Tiltak:

Dørene fungerer tiltenkt til tross for registrerte avvik. Utbedring anses sjelden som økonomisk rasjonelt dersom det skal gjennomføres som et enkeltstående tiltak. Ved eventuell fremtidig renovering av boligen kan utskifting av soveroms vurderes som en del av helhetlig oppgradering.

VÅTROM

2. ETASJE > BAD

Generell

Beskrivelse

Gulv- og veggflatene består av fliser. Takflatene består av malte takflater. Veggmontert dusjvegg, dusj direkte på gulv med termostat batteri, veggmontert klosett, servant med skuffer, speilskap med belysning og opplegg for vaskemaskin. Sluk i plastkonstruksjon. Badet ble renoveret i 2020. Diverse dokumentasjon ble fremvist.

Tilstandsrapport



2. ETASJE > BAD

! TG 2 Overflater vegger og himling

Beskrivelse

Veggflatene består av fliser. Takflatene består av malte takflater.

Vurdering av avvik:

- Det er avvik:

Det er en stikkontakt som er plassert i våtsonen til høyre for servanten, men denne utsettes ikke for direkte vannsprut.

Konsekvens/tiltak

- Tiltak:

Registrert avvik påvirker ikke våtrommets funksjonalitet ved normal bruk.

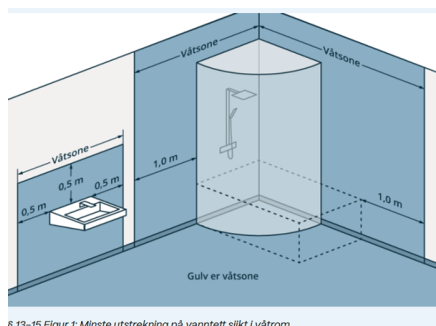

Byggteknisk forskrift (TEK17).

2. ETASJE > BAD

! TG 1 Overflater Gulv

Beskrivelse

Gulvflatene består av fliser. Det er målt ca. 45 mm høydeforskjell på gulv fra dørterskel til topp slukrist.

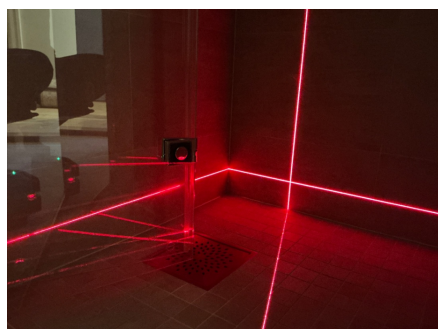

Fall på baderomsgulv er kontrollert med krysslaser.

Tilstandsrapport

2. ETASJE > BAD

! TG 1 Sluk, membran og tettesjikt

Beskrivelse

Sluk i plastkonstruksjon. På forespørsel har eier opplyst at branncelle ikke ble brutt i forbindelse med utskiftning av sluk.



Kontroll av sluk.

2. ETASJE > BAD

! TG 1 Sanitærutstyr og innredning

Beskrivelse

Veggmontert dusjvegg, dusj direkte på gulv med termostat batteri, veggmontert klosett, servant med skuffer, speilskap med belysning og opplegg for vaskemaskin.

Merknad: Servanten har et sår, og det mangler en hylle i speilskapet.

2. ETASJE > BAD

! TG 1 Ventilasjon

Beskrivelse

Elektrisk baderomsvifte.

2. ETASJE > BAD

! TG IU Tilliggende konstruksjoner våtrom

Beskrivelse

Hulltaking vurderes som praktisk ikke mulig å gjennomføre. Tilstøtende vegger mot entré og stue består av mur. Veggen mot kjøkken er dekket av kjøkkeninnredning, blant annet integrert kjøll/frys og hjørnekarusell. Hulltaking mot våtsone er kun mulig fra enkelte mindre begrensede felt. Etter en risikovurdering underveis i forbindelse med boring av hull for fuktsøk i våtrom har undertegnede ikke valgt å gjennomføre dette, grunnet frykt og konsekvens av å bore i eventuelle vannrør og strømførende ledninger. Det presiseres at dette er et avvik i forhold til forskrift til avhendingslova (tryggere bolighandel).

Tilstandsrapport



Hulltaking mot dusjsjonen er ikke foretatt, da det ikke er praktisk eller fysisk mulig. Veggene mot stue består av mur, og veggene mot kjøkken er dekket av kjøkkeninnredning med integrert kjøøl/frys. Det ble foretatt stikkprøvekontroll med Protimeter MMS3. Målingene viste ingen utslag utenfor normale verdier. Målingene gir kun en indikasjon og må ikke oppfattes som en garanti for badetrommet.

KJØKKEN

2. ETASJE > KJØKKEN

TG 2 Overflater og innredning

Beskrivelse

Kjøkkeninnredning type Ikea fra 2021 med hvite matte fronter, benkeplater i tre/spon, rustfri oppvaskkum med avrenningsplate, ventilator med kullfilter og integrerte hvitevarer. Fliser over benkeskap.

Vurdering av avvik:

- Det er avvik:

Innredningen vurderes å være i tilfredsstillende funksjonell stand, men det er registrert bruksslitasje samt enkelte fronter med sår og svelling. Kjøkkeninnredning uten automatisk lekkasjestopper. Dette er et krav på kjøkkenet ut ifra alder. Oppvaskmaskin og kjøøl/frys ble ikke trukket frem ved befaring, og det er derfor ikke foretatt inspeksjon av tilstanden bak eller under disse enhetene. Ved bruk av fuktindikator ble det ikke påvist unormale verdier i utsatte soner på befaringdagen.

Konsekvens/tiltak

- Tiltak:

Kjøkkenet fungerer med disse avvikene, og har normalt ingen konstruksjonsmessig betydning, eller i den praktiske bruken av kjøkkenet. Montering av automatisk lekkasjestopper anbefales.



2. ETASJE > KJØKKEN

TG 2 Avtrekk

Beskrivelse

Kjøkkenventilator med kullfilter. Naturlig oppdriftsventilasjon.

Vurdering av avvik:

- Det er avvik:

NS 3600 krever mekanisk avtrekk for å kunne gi TG 0/1.

Tilstandsrapport

Konsekvens/tiltak

- Tiltak:

Det er vanskelig å etablere andre løsninger.

TEKNISKE INSTALLASJONER

TG 2 Vannledninger

Beskrivelse

Vanntilførsel er ført til vannfordelerskap avsatt i baderomsvegg. Fordelingsledninger for varmt og kaldt forbruksvann frem til bad og kjøkken er ført som rør i rør anlegg.

Vurdering av avvik:

- Rørkursene på rør-i-rør systemet på vannledninger er ikke merket.

Det ble registrert åpninger mellom vannfordelerskapet og veggen på badet. Samlestokk i vannfordelerskap med irr.

Konsekvens/tiltak

- Andre tiltak:

Rørkurser i rør-i-rør-systemet bør merkes tydelig for å sikre sporbarhet og forenkle fremtidig vedlikehold. Anbefales kontrollert av autorisert rørlegger.

TG 2 Avløpsrør

Beskrivelse

Avløpsledninger i plast og stål.

Vurdering av avvik:

- Det er avvik:

Installasjonens historikk er ukjent, og det er ikke fremlagt dokumentasjon som dekker hele anlegget. Mer enn halvparten av forventet brukstid på de eldre avløpsledningene i er oppbrukt.

Forventet levetid på soilrør er 30-60 år.

Forventet levetid på plastrør er 25 - 50 år.

Konsekvens/tiltak

- Tiltak:

For å få tilstandsgrad 0 eller 1 må de eldre innvendige avløpsledningene skiftes ut, men tidspunktet for når dette er nødvendig er vanskelig å si noe om. Anbefales kontrollert av autorisert rørlegger.

TG 1 Ventilasjon

Beskrivelse

Naturlig oppdriftsventilasjon. Spalteventiler i vinduene.

Elektrisk anlegg

Dette er en forenklet kontroll begrenset til de spørsmål og undersøkelser som forskrift til avhendingslova (tryggere bolighandel) § 2-18 inneholder. Dette kan ikke sammenlignes med en kontroll utført av offentlig myndighet (Det lokale eltilsyn) eller registrert elektrovirksomhet, og en bygnings sakkyndig har verken kompetanse eller lov til å foreta en slik kontroll.

Tilstanden er vurdert ut fra den forenklete og begrensede kontrollen som forskriften inneholder. El-anlegget kan ha feil og mangler som en slik forenklet undersøkelse ikke vil avdekke. Vær derfor oppmerksom på denne risikoen, og søk videre veiledning eller få en fullstendig kontroll utført av registrert elektrovirksomhet.

Beskrivelse

Automatsikringer i sikringsskap plassert i entré. Boligen er oppvarmet med elektriske panelovner, samt varmekabler på badet. Innfelte lys i himling i bad. Avsluttet tilsynssak fra 04.10.2025.

1. Foreligger det eltilsynsrapport de siste 5 år, og det er ikke foretatt arbeid på anlegget etter denne, utenom retting av eventuelle avvik i eltilsynsrapport (dvs en el-tilsynsrapport uten avvik)?

Tilstandsrapport

Ja

Spørsmål til eier

2. Er det elektriske anlegget utført eller er det foretatt tilleggsarbeider på det elektriske anlegget etter 1.1.1999?

Det henvises til egenerklæringsskjema for nærmere detaljer, og se beskrivelse under sammendrag av tilstand.

Inntak og sikringsskap

3. Foreta en helhetsvurdering av det elektriske anlegget, dets alder, allmenne tilstand og fare for liv og helse. Bør det elektriske anlegget ha en utvidet el-kontroll?

Nei

Generell kommentar

Mange elektriske feil er usynlige for det blotte øye. Selv om alt kan se trygt og normalt ut, kan det skjule seg kritiske avvik bak vegger og koblingspunkter. Den eneste pålitelige måten å avdekke slike feil på er gjennom grundige målinger med profesjonelt testutstyr. Slike instrumentbaserte kontroller gir den tryggheten boligeiere og kjøpere trenger. Både for sikkerhet og for å unngå kostbare overraskelser. Kontroll og vurdering bør utføres av en sertifisert el-takstmann, som kan utarbeide en el-takstrappport i henhold til gjeldende normer og forskrifter. Eier opplyser at to av de elektriske panelovnene har begrenset effekt. Disse er plassert i entré og stue.

FORHOLD SOM ÅPENBART KAN MEDFØRE FARE FOR HELSE, MILJØ OG SIKKERHET

Dette punktet inneholder tydelige og lett synlige forhold ved boligen som åpenbart kan påvirke helse, miljø og sikkerhet, og som bygningssakkyndige har oppdaget. Terskelen for hva som anses som åpenbart er høy, og det utføres ikke undersøkelser med sikte på å avdekke slike forhold. Punktet omfatter ikke skjulte eller ikke-synlige forhold, tekniske vurderinger eller forhold som krever spesialundersøkelser. Forhold vurderes etter byggeteknisk forskrift på befaringsstidpunktet. Røykvarslere og håndholdt brannslukningsutstyr vurderes etter gjeldende forskrift om brannforebygging.



Helse, miljø og sikkerhet

Vurdering av avvik:

- Rekkverket på balkong eller terrasse er for lavt i forhold til dagens krav.

Ved salg av eiendommen bør kjøper gjøres oppmerksom på at eldre bygninger er oppført i en tid med andre byggetekniske standarder og regelverk enn de som gjelder i dag. Dagens krav er som regel strengere enn de som var gjeldende på byggetidspunktet.

TEK17 § 12-15. Utforming av rekkverk

(3) Balkonger, terrasser, tribuner, passasjer og lignende skal ha rekkverk med høyde

a) minimum 1,2 m der nivåforskjellen er mer enn 10,0 m

b) minimum 1,0 m der nivåforskjellen er inntil 10,0 m.

Konsekvens/tiltak

- Det er ikke krav om utbedring av rekkverkhøyde opp til dagens forskriftskrav.

Arealer, byggetegninger og brannceller

Standard gjeldende fra 01.01.2024

Arealmålinger og arealoppsett er basert på Norsk standard 3940:2023 Areal- og volum-beregninger av bygninger. Arealet gjelder for tidspunktet da boligen ble målt

Hva er måleverdig areal?

Arealet i rommet må ha minst 1,90 m fri høyde over gulvet og minst bredde på 0,60 m. Et loft med skråtak vil for eksempel bare få registrert målbart areal der høyden er minst 1,90 m og bredden minst 0,60 m. Rommet må ha dør eller luke, og gangbart gulv.

Hva er bruksareal?

$$\text{BRA} = \text{BRA-i} + \text{BRA-e} + \text{BRA-b}$$

Bruksarealet for bygningen er bruttoarealet minus arealet som optas av yttervegger.



Internt bruksareal (BRA-i)	Arealet innenfor boenheten(e)
Eksternt bruksareal (BRA-e)	Arealet av alle rom utenfor boenheten(e) og som tilhører denne, slik som for eksempel boder
Innglasset balkong mv (BRA-b)	Arealet av innglasset balkong, veranda eller altan når denne er tilknyttet boenheten(e)
Terrasse- og balkongareal (TBA)	Arealet av terrasser, åpne balkonger og åpen altan tilknyttet boenheten(e)

Gulvareal (GUA) Er sum av BRA (bruksareal) og ALH (areal med lav takhøyde).
Areal med lav takhøyde (ALH) er ikke måleverdig areal, som skyldes skråtak og lav himlingshøyde.
GUA kan opplyses i markedsføring der det er aktuelt for den konkrete boligen og kun sammen med BRA-i, for eksempel der gulvflaten har en verdi og har funksjon ved møblering og bruk av rommene. Ikke innredet areal som kaldloft, måles og oppgis normalt ikke.

Arealet kan ikke alltid fastsettes nøyaktig

Areal kan være komplisert eller umulig å måle opp nøyaktig fordi det er vanskelig å fastslå tykkelsen på innervegger, skjevheter i og utforming av bygningskonstruksjoner som karnapp, buer og vinkler som ikke er rette, åpne rom over flere etasjer og så videre.

Eiendommens markedsverdi kan ikke baseres på en matematisk beregning basert på antall kvadratmeter opplyst i rapporten. Opplysninger om areal kan altså ikke alene benyttes for å beregne eiendommens verdi.

Den bygningsakkyndige kan avdekke eventuelle bruksendringer og avvik i branncelleinndeling

Den bygningsakkyndige ser på byggetegninger hvis de er tilgjengelige og dette er en del av oppdraget, og vurderer bruken av boligen opp mot tegningene. Hvis den bygningsakkyndige avdekker at en bolig ikke ser ut til å være delt opp i brannceller etter kravene i byggeteknisk forskrift på befaringstidspunktet, skal det opplyses om dette.

Reglene om bruksendring og brannceller kan være kompliserte. Søk videre faglige råd om rapporten ikke gir deg svar. Den bygningsakkyndige kan ikke vurdere og svare på alle spørsmål, og kan heller ikke vite om kommunen kan gi unntak for kravene som gjelder. [Vil du vite mer?](#)

Om brannceller

En branncelle er hele eller avgrensede deler av en bygning hvor en brann fritt kan utvikle seg uten at den kan spre seg til andre bygninger eller andre deler av bygningen i løpet av en fastsatt tid.

Om bruksendring

Bruksendring er å endre bruken av et rom fra en tillatt bruk til en annen. Dette kan kreve søknad og tillatelse, for eksempel hvis du endrer et rom fra bod til soverom eller arbeidsrom, eller hvis du endrer en bolig til to separate boliger.

Rom for varig opphold har krav til takhøyde, romstørrelse, rømningsvei og lysforhold som må være oppfylt. Du kan søke kommunen om unntak for kravene, men kan ikke regne med å få unntak for krav som går på helse og sikkerhet, for eksempel krav til rømningsvei.

Bruksendring som krever godkjenning, og som ikke er søkt bruksendret, er ulovlig. Kommunen kan etter plan- og bygningsloven kapittel 32 forfølge overtredelser. Kommunen kan pålegge deg å avslutte den ulovlige bruken, eventuelt å rette eller tilbakeføre rommet til godkjent bruk.

Arealer

Leilighet

Etasje	Bruksareal BRA m ²			SUM	Terrasse- og balkongareal (TBA)
	Internt bruksareal (BRA-i)	Eksternt bruksareal (BRA-e)	Innglasset balkong (BRA-b)		
2. etasje	70			70	3
Kjeller		9		9	
SUM	70	9			3
SUM BRA	79				

Romfordeling

Etasje	Internt bruksareal (BRA-i)	Eksternt bruksareal (BRA-e)	Innglasset balkong (BRA-b)
2. etasje	Entré, bad, kjøkken, kott, stue, soverom, soverom 2		
Kjeller		Bod, bod 2	

Kommentar

Takhøyden varierer fra ca. 2,47 - 3,05 M.

Fellesareal:

To boder i kjeller på henholdsvis ca. 5 kvm, merket "TG3613K Andel 0", og ca. 4 kvm, merket "TG3604TK Andel 40". Bruksrett ble ikke fremvist. Rom som ligger utenfor boenheten, men som eier har påvist og/eller opplyst at tilhører boenheten, er oppmålt og inkludert i BRA-e. Det er ikke fremvist dokumentasjon på at rommet tilhører boenheten. Rom utenfor boenheten kan omdisponeres av borettslaget og dette kan påvirke boligens BRA.

Lovlighet

Byggetegninger

Det foreligger godkjente og byggemeldte tegninger, som stemmer med dagens bruk

Kommentar: Det er kun rominndeling og rombetegnelser som er kontrollert mot tilgjengelige tegninger. Målangivelser samt plassering av innvendige vegger, dører og vinduer er ikke verifisert. Tegningene som er benyttet i denne rapporten er lastet ned fra nettsiden Saksinnsyn hos Plan- og bygningsetaten (PBE) i Oslo kommune. Dette er et offentlig tilgjengelig arkiv hvor byggesaksdokumenter, inkludert tegninger, kan hentes ut for eiendommer registrert i Oslo. Tegningene gir et historisk og teknisk innblikk i eiendommens utforming og er brukt som grunnlag for vurderinger i rapporten. I forbindelse med salg av eiendommen oppfordres interessenter til og sette seg inn i de godkjente tegningene. Se vedlegg.

Nyere håndverkstjenester

Er det ifølge eier utført håndverkstjenester på boligen siste 5 år?

Ja Nei

Kommentar: Det henvises til egenerklærings skjema for nærmere detaljer, og se beskrivelse under sammendrag av tilstand.

Befarings - og eiendomsopplysninger

Befaring

Dato	Til stede	Rolle
23.3.2026	Rana Noman Tariq	Takstingeniør
	Maria Sandvik	Kunde
	Magnus Lysberg	Kunde

Matrikkeldata

Kommune	gnr.	bnr.	fnr.	snr.	Areal	Kilde	Eieforhold
301 OSLO	229	196		1	829.8 m ²	Ifølge opplysninger hentet fra Ambita.	Eiet

Adresse

Tøyengata 36C

Hjemmelshaver

Tøyenhagen Borettslag. Orgnr: 941 797 873

Andelsobjekt

Boligselskap	Org.nr.	Leil. nr.	Forretningsfører	Eier av adkomstdokumenter
40/Tøyenhagen Borettslag	941797873	40	OBOS Eiendomsforvaltning AS	Lysberg Magnus, Sandvik Maria Dyrhol

Innskudd, pålydende mm

Andelsnummer

40

Eiendomsopplysninger

Beliggenhet

Leilighet beliggende på Tøyen/Grønland i et veletablert og tradisjonsrikt boligområde med flott arkitektur. Omkringliggende bebyggelse består i all hovedsak av nyere blokkbebyggelse og med bygårder fra århundreskifte i kvartalsbebyggelse. Adkomst til boligen via felles oppgang. Gangavstand til Botanisk hage, Tøyen og Grønland med teater og bredt tilbud av nasjonale og internasjonale kafeer, restauranter, mangeartede forretninger, servicetilbud m.m. Det er barnehage og skoler i alle trinn i nærområdet. Den offentlige kommunikasjonen er godt utbygd, med både t - bane og buss i nærheten. Kort vei til Bjørvika, Grünerløkka, Gamlebyen, Middelalderparken og sentrale deler av Sentrum med forretninger, servicetilbud og kommunikasjon.

Adkomstvei

Via fellesarealer.

Tilknytning vann

Privat ledningsnett til kommunal vannforsyning.

Tilknytning avløp

Private stikkledninger til kommunalt avløp.

Regulering

Regulert.

Om tomten

Tøyenhagen Borettslag er registrert i Foretaksregisteret i Brønnøysund med organisasjonsnummer 941 797 873. Borettslaget ligger i bydel Gamle Oslo i Oslo kommune og har følgende adresse: Herslebs gate 32-36. Jens Bjelkes gate 37-39. Tøyengata 36-40. Borettslaget består av 122 andelseiligheter. Opparbeidet fellesareal i kvartalsbebyggelse med steinbelagte arealer, asfalterte adkomstveier, gressplen, beplantning, trær, sittegrupper, bakgårdshus m.m. Fellesarealene utvendig er opparbeidet med asfalterte adkomstveier/plasser.

Tinglyste/andre forhold

Bebyggelsen er registrert i SEFRAK. SEFRAK er et landsdekkende register over eldre bygninger og andre kulturminner i Norge. Styrets hovedinformasjonskanal er hjemmesiden <https://vibbo.no/toyenhagen/om> hvor generell informasjon fra styret til andelseiere og beboere publiseres. Det vises til selskapets vedtekter, husordensregler samt årsberetning med regnskap og protokoll. Dokumentene inneholder relevante opplysninger for eventuell kjøper.

Byggemåte

Klassisk gråbeingård oppført i 1887. Grunnmur i tegl/naturstein. Etasjeskillere i trebjelkelag. Yttervegger i murkonstruksjon, utvendig med spekket tegl. Saltak i trekonstruksjon tekket med takstein. Tretrapp med smijernsrekkverk og håndløper i tre, mellom etasjene.

Forsikring

Selskap	Avtalenr	Type	Forsikringssum	Årlig premie
If Skadeforsikring.	SP5496894.			
Kommentar				
Felles polise i borettslaget. Det betyr at den enkelte andelseier må ha hjemforsikring som dekker innbo og løsøre.				

Kilder og vedlegg

Dokumenter

Beskrivelse	Dato	Kommentar	Status	Sider	Vedlagt
Egenerklæringsskjema	23.03.2026	Signert 23.03.2026.	Gjennomgått		Nei
Forretningsførerinfo	22.03.2026		Ikke gjennomgått		Nei
Kommunalinformasjon	22.03.2026		Ikke gjennomgått		Nei
Eier		Opplysninger vedrørende påkostninger, vedlikehold og andre relevante opplysninger ble gitt av eier.	Gjennomgått		Nei
Infoland.no		Utskrift fra "Ambita" Opplysninger om: adresse, hjemmelshaver gårds- og bruksnummer, eiet/festet tomt, tomteareal og byggeår.	Gjennomgått		Nei
Tegninger		Tegningene er lastet ned fra nettsiden Saksinnsyn hos Plan og bygningsetaten (PBE) i Oslo kommune.	Gjennomgått		Ja

Revisjoner

Versjon	Ny versjon	Kommentar
1	25.03.2026	

For gyldighet på rapporten se forside

Tilstandsrapportens avgrensninger

Forutsetninger

Struktur og referansenivå

Rapporten beskriver avvik, det vil si en tilstand som er dårligere enn referansenivået. Positive sider ved boligen, ut over det som kommer frem av tilstandsgradene, blir normalt ikke fremhevet.

Rapporten baserer seg på krav i forskrift til avhendingslova (tryggere bolighandel). For valg av tilstandsgrad blir NS 3600:2018 (teknisk tilstandsanalyse ved omsetning av bolig) lagt til grunn.

Bygningssakkyndig er ikke ansvarlig for tilbakeholdt eller uriktig informasjon, som har betydning for tilstandsvurderingen.

Presiseringer

Anslag på utbedringskostnader er sjablongmessig, og må ikke forveksles med en konkret vurdering eller tilbud fra entreprenør eller håndverker. Anslaget vil også avhenge av personlige preferanser og markedspris på materialer og tjenesteyter.

Tilstandsrapporten gjelder hovedbygget og tilleggsbygninger som den bygningssakkyndige anser at har nær tilknytning til funksjon som bolig.

Avvik er vurdert mot regler som gjaldt da boligen ble oppført, med mindre annet er spesifisert i forskrift til avhendingslova, eller gjeldende versjon av NS 3600.

Hulltaking ved våtrom, i rom under terreng eller andre bygningsdeler, krever eiers samtykke.

Befaring begrenses til visuelle observasjoner av tilgjengelige flater. Den bygningssakkyndige gjør ikke fysiske inngrep for å avdekke avvik, utover de som er beskrevet i forskrift til avhendingslova. Rapporten gir ingen garanti for at det ikke finnes skjulte feil eller mangler.

Flater som er skjult av snø eller på annen måte utilgjengelig, blir ikke kontrollert. Det blir ikke utført funksjonsprøving av bygningsdeler, med mindre dette kommer frem av forskrift til avhendingslova. Hvis det ikke er sikkerhetsmessig forsvarlig, vil ikke bygningssakkyndig undersøke taket fra utsiden.

Boligens tilbehør, hvite- og brunevarer og annet inventar, blir ikke vurdert. Dette gjelder også integrert tilbehør.

Stikkprøvetakninger er tilfeldig utvalgt, og kan innebære kontroll under overflaten med et spisst redskap eller lignende.

Uttrykk og definisjoner

Referansenivå: Kravet til bygningsdelen eller rommet på søknadstidspunktet.

Tilstand: Byggverkets eller bygningsdelens tekniske, funksjonelle eller estetiske status på et gitt tidspunkt.

Symptom: Forhold som gir indikasjon på hvilken tilstand et byggverk eller en bygningsdel befinner seg i. Benyttes ved beskrivelse av avvik og alder.

Skadegjørere: I hovedsak råte, sopp og skadedyr.

Fuktsøk: Overflatesøk med egnet søkeutstyr som fuktindikator eller visuelle observasjoner.

Fuktmåling: Måling av fuktinnhold i materiale eller i bakenforliggende konstruksjon ved bruk av egnet måleutstyr, blant annet hammerelektrode

og pigger.

Hulltaking: Boring av hull for inspeksjon og fuktmåling i risikoutsatte konstruksjoner.

Normal slitasjegrad: Forventet slitasje av materiale i overflaten, basert på enkle, visuelle observasjoner. Kan vurderes sammen med bygningsdelens alder.

Areal

Areal fastsettes etter forskrift til avhendingslova og gjeldende versjon av NS 3940 (areal- og volumberegninger av bygninger).

Et rom kan være i strid med teknisk forskrift og mangle godkjenning hos kommunen for den aktuelle bruken, uten at dette får betydning for om arealet måles og oppgis i tilstandsrapporten. Når arealet måles tas det ikke hensyn til om arealet er lovlig oppført eller om bruken er lovlig, bruksendringer, lysforhold eller andre sikkerhetsmangler.

Rom som ligger utenfor boenheten, som eier har påvist eller opplyst at tilhører boenheten, er oppmålt og inkludert i BRA-e. Det er ikke fremvist dokumentasjon på at rommet tilhører boenheten, med mindre dette er angitt særskilt. Rom utenfor boenheten kan omdisponeres av borettslaget/sameiet, og dette kan påvirke boligens BRA-e.

Opplysninger om areal kan ikke alene benyttes for beregning av markedsverdi.

Personvern

Tilstandsrapporten er utarbeidet som en del av Fremtind Forsikring AS sitt takstkonsept. Fremtind Forsikring AS, iVerdi AS, takstforetaket og andre relevante interessenter benytter personopplysninger fra tilstandsrapporten for analyse- og statistikkformål, utvikling og drift av produkter og tjenester i takstbransjen og boligomsetningen. Fremtind Forsikring AS, iVerdi AS og takstforetaket, følger til enhver tid gjeldende personvernlovgivning.

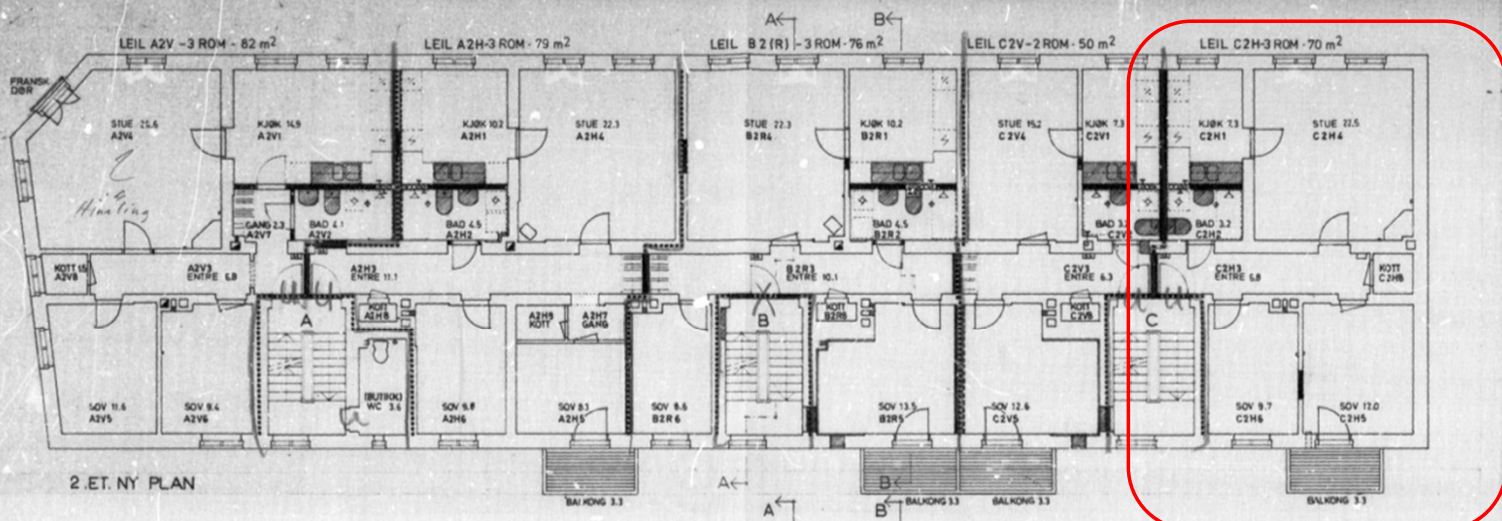

2. ET. NY PLAN

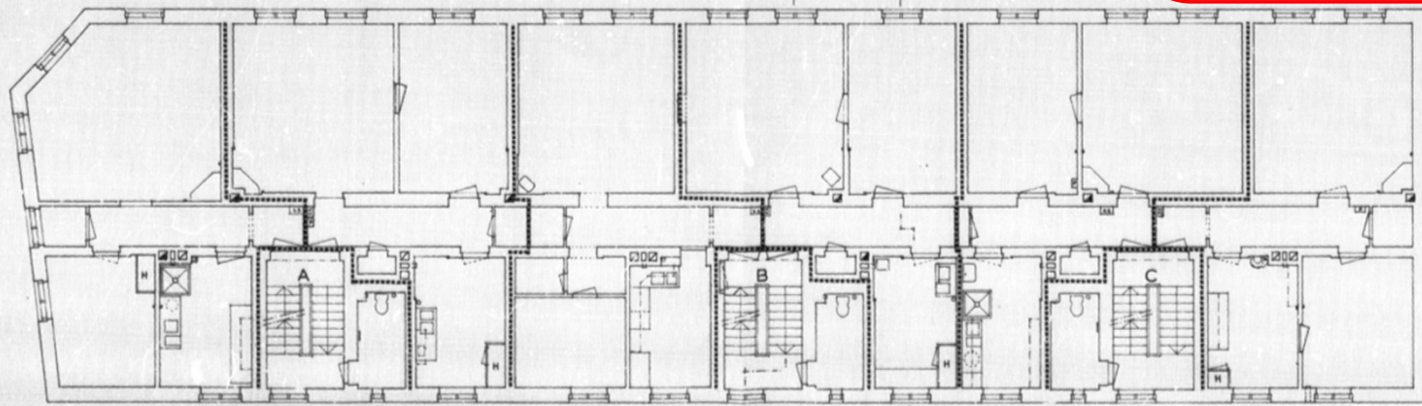

2. ET. EKSIST. PLAN

TEGNFORKLARING

- AVGRENSING AV LEIEAREAL
- EKSISTERENDE DØR
- EKSIST. DØR UTEN DØRBLAD
- NY TRAVEGG OG GJENLEDNING AV ÅPNING
- NY MURVEGG OG LERRENERING AV HULL
- NY PLATEKLEDDING
- NY ÅPNING I VEGG
- NY DØR
- NY TRAVEGG OG GJENLEDNING AV ÅPNING
- NY MURVEGG OG LERRENERING AV HULL
- NY PLATEKLEDDING
- NEDTØRING AV HIMLING NY GIPSPLATE I HIMLING NY SPONPLATE PÅ GULV
- NY OPPASKENK WC SERVANT
- Plass for KEMPE KJØLESKAP VASKEMASK
- Plass for BADEKAR Plass for TOILETSKAP GARD SKAP
- HORIZONTAL AVLEPSELING
- VANN AVLEP SLUK DUSJ
- NY VENTILASJONS KANAL REGVENTIL
- NY PANELOVN REFLEKTORDYNN
- LYSKUNN STARK SKRINGSKAP

index dato komm

OSLO BYFORNYELSE A.S.

UTBEDRING AV TØYENGATA 36

PLAN 2. ET.

M 1:100 TEGN.GRUNNLAG VED ARK.TERJESEN KJELLSTAD HORN

PIPERVIKA ARKITEKTKONTOR AS

arkitekt:mna' bjørn stendahl dokkveien 1 oslo 2 tel 42 29 91

meclarb:

sek nr 240 | sign SV | dato 30.10.85 | tegn nr T36-B02