



aktiv.

Ålmannvegen 3, 3895 EDLAND

Flott tømmerhytte beliggende i høyden like ved skitrekket - Flott opparbeidet uteområde - Ski in, ski out! Utsikt!



Daglig leder / Partner / Eiendomsmegler

Lars Erik Søgård

Mobil 401 00 736

E-post lars.erik.sorgard@aktiv.no

Aktiv Eiendomsmegling Haugesund

Haraldsgata 117, 5501 HAUGESUND

Nøkkelinformasjon

Prisant.: Kr 5 590 000,-
Omkostn.: Kr 141 100,-
Total ink omk.: Kr 5 731 100,-
Selger: Nora Margrethe Rustad
John Terje Staveland

Salgsobjekt: Fritidseiendom
Eierform: Eiet
Byggeår: 2010
BRA-i/BRA Total 112/118 kvm
Tomtstr.: 1061.7 m²
Soverom: 3
Gnr./bnr. Gnr. 99, bnr. 295
Oppdragsnr.: 1509250005

Flott tømmerhytte beliggende i høyden like ved skitrekket - Flott opparbeidet uteområde -

Velkommen til Ålmannvegen 3 - presentert av eiendomsmegler Lars Erik Søgård!

Meget sentral beliggenhet i høyden like ved skitrekket med nydelig utsikt, gode solforhold og ski in, ski out! Pent opparbeidet tun med bruddskifer-heller.

Hytten er oppført i grovt tømmer med minimum 70% al i veden (Høy kvalitets tømmer). Kjøkken, senger og klesskap ble spesialbestilt, tilpasset og levert sammen med hytten.

Inneholder en stor stue med god takhøyde i åpen løsning til kjøkkenet. Tre soverom av god størrelse, to komplette badrom med dusj og toalett, samt boder, gang. Romslig hems.

"Ring hytta varm" og nyt fjellheimen!

Velkommen til visning! Husk påmelding til megler!



Innhold

Nøkkelinformasjon	2
Om eiendommen	4
Plantegning	54
Tilstandsrapport	56
Egenerklæring	77
Nabolagsprofil	82
Budskjema	100

Om eiendommen

Om boligen

Areal

BRA - i: 112 m²

BRA - e: 6 m²

BRA totalt: 118 m²

TBA: 70 m²

Bruksareal fordelt på etasje

1. etasje

BRA-i: 101 m² Entré/gang, bad/vaskerom, baderom, tre soverom, kjøkken og stue.

BRA-e: 6 m² Bod.

2. etasje

BRA-i: 11 m² Hems.

TBA fordelt på etasje

1. etasje

70 m²

Ikke målbare arealer

Ikke måleverdig areal hems: 45 m²

Takstmannens kommentar til arealoppmåling

Innvendig hemsetrapp i tre. Denne trappen må ikke forveksles med normal trapp mellom boligrom. Trappen er ikke godkjent som alternativ rømningsvei.

Tomtetype

Eiet

Tomtestørrelse

1061.7 m²

Tomtebeskrivelse

Tomten er opparbeidet med bruddskifer-heller. Forøvrig naturtomt.

Arealet er hentet fra eiendomskart mottatt fra Vinje kommune.

Beliggenhet

Attraktiv beliggenhet på Vågslid, nærmere bestemt på Listøyl. Beliggende høyt i terrenget med flott utsiktsbeliggenhet. Fra hytten har man umiddelbar nærhet til Haukelifjell Skisenter, samt flotte langrennsløyper (ski in, ski out).

Adkomst

Det vil bli satt opp visningsskilt under visning.

Bebyggelsen

Hytten ligger i et område hovedsakelig bestående av fritidsbebyggelse.

Bygningssakkyndig

Tom Erik Tørring

Type takst

Tilstandsrapport

Byggemåte

Fra tilstandsrapport:

Oppført på ringmur i betong, betonggulv. Bygget i sin helhet er oppført som laftet konstruksjon. Etasjeskiller i tre. Saltak i tre med kraftige bærende åser. Taket er utvendig tekket med torv.

For mer informasjon se vedlagte tilstandsrapport fra takstmann for teknisk beskrivelse av eiendommen.

Sammendrag selgers egenerklæring

Har du ladeanlegg/ladeboks for elbil i dag?

- Easee anlegg levert av Haugaland Kraft.

Innhold

Hytten er oppført over to etasjer, og inneholder:

1. etasje:

Entré/gang, bad/vaskerom, baderom, tre soverom, kjøkken og stue m/utgang til skiferplattung.

Bod i tilknytning til inngangsparti med romslig hems til lagring av ski m.m.

Romslig hems.

Trapp opp til hems er ikke godkjent som alternativ rømningsvei.

Standard

Lyse og naturlige tømmervegger på alle vegger. Varmekabler i gulv i alle rom på hovedplan.

Overbygget inngangsparti med inngang til romslig utvendig bod til ski, snøfres og annet utstyr.

Romslig og fin entré med flott skifer på gulv.

Soverom 2 og 3 med plassbygde køysenger som medfølger i handelen. Enstavs parkett på gulv.

Romslig hovedsoverom med garderobeløsning. Enstavs parkett på gulv.

Hovedbad med opplegg for vaskemaskin. Dusjhjørne, wc og baderomsseksjon med dobbel servant, lagring og speil. Skifer på gulv.

Bad #2 også komplett med dusjkabinett, wc og baderomsseksjon. Skifer på gulv.

Flott kjøkkeninnredning spesial-bygget med utskjæringer for denne hytten. Lysgrå utførelse som står fint til skifergulvet. Heltre benkeplate og integrerte hvitevarer.

Stor og god stue med flott klebersteinspeis & vedovn. Enstavs eikeparkett på gulv.

Meget god takhøyde og tømmerbjelker i taket.

Hems:

Stort rom med tregulv. Hemsene kan stenges av med vippedør slik at støyen verken går opp eller ned.

Eiendommen er gjennomgått av en bygningskyndig og det er utarbeidet en tilstandsrapport. Denne er vedlagt salgsoppgaven. Nedenfor følger informasjon om forhold som har fått TG 2 og TG 3.

Forhold som har fått TG2:

- Vinduer: Det er enkelte knekte vannbord ved vinduer.
- Dører: Det er påvist dører som er vanskelig å åpne eller lukke.
- Radon: Det er ikke foretatt radonmålinger, og bygget er heller ikke utført med radonsperre.
- Pipe og ildsted: Avstanden mellom ildstedet og brennbart materiale er for liten.
- Sluk, membran og tettesjikt bad/vaskerom: Mer enn halvparten av forventet brukstid er passert på membranløsningen.
- Ventilasjon bad/vaskerom: Våtrommet mangler tilluftsventilering, f.eks. spalte/ventil ved dør.
- Sluk, membran og tettesjikt baderom: Mer enn halvparten av forventet brukstid er passert på membranløsningen.
- Ventilasjon baderom: Rommet har kun naturlig ventilasjon. Våtrommet mangler tilluftsventilering, f.eks. spalte/ventil ved dør.
- Vannledninger: Det mangler tettemuffer i enden av varerør på rør-i-rør-system.

Rørkursene på rør-i-rør systemet på vannledninger er ikke merket.

- Elektrisk anlegg.

Forhold som har fått TG3:

- Etasjeskille/gulv mot grunn: Målt høydeforskjell på over 20 mm innenfor en lengde på 2 meter. Det er registrert skjevhet i etasjeskiller loft på inntil 40mm.

Se forøvrig kommentarer og begrunnelser i fullstendig tilstandsrapport.

Innbo og løsøre

Bransjens liste over løsøre og tilbehør legges til grunn for salget dersom ikke annet fremkommer av salgsoppgaven. Listen følger vedlagt salgsoppgaven. Det er full avtalefrihet om hva som skal følge med bolig og fritidsbolig ved salg. Hvis hvitevarer og/eller annet teknisk utstyr medfølger, gis det ingen garantier i forhold til tilstand, funksjonalitet og levetid på disse.

Hvitevarer

Kun hvitevarer som er spesifikt angitt i salgsoppgaven, følger med. Dette gjelder uavhengig av om hvitevaren(e) eventuelt kan anses som integrerte.

Parkering

Parkering i eget gårdsrom (elbil-lader).

Diverse

Areal i salgsoppgaven er hentet fra tilstandsrapporten. Boligens areal oppgis i BRA (bruksareal), som deles i underkategoriene BRA-i (arealet innenfor boenheten), BRA-e (arealet utenfor boenheten(e) og som tilhører denne, slik som for eksempel boder hvor adkomsten er utenfor boenheten), og BRA-b (arealet av innglasset balkong, veranda eller altan når denne er tilknyttet boenheten). TBA er arealet av terrasser, åpne balkonger og åpen altan tilknyttet boenheten.

Etter aksept av bud, vil eiendommens salgssum bli meddelt de som ev. måtte etterspørre denne. Eiendommens salgssum vil bli offentlig tilgjengelig ved overføring av hjemmel.

Energi

Oppvarming

Vedovn i stue, samt klebersteinspeis. Det er gulvvarme i alle rom i 1. etasje.

Energikarakter

Ikke angitt

Energifarge

Ikke angitt

Info energiklasse

Alle som skal selge eller leie ut eiendom må som hovedregel energimerke boligen og fremskaffe en energiattest. Unntak gjelder blant annet for frittstående bygninger med bruksareal på mindre enn 50 m². Det er eier som plikter å fremlegge energiattest og eier er selv ansvarlig for at opplysningene er riktige. For ytterligere informasjon se www.energimerking.no. Dersom eier har energimerket boligen vil komplett energiattest fås ved henvendelse til megler.

Økonomi

Tot prisant. ekskl. omk.

Kr 5 590 000

Kommunale avgifter

Kr 12 936

Kommunale avgifter år

2023

Info kommunale avgifter

Herav:

Avløp: Kr. 3 996,-

Feiing: Kr. 560,-

Renovasjon: Kr. 3 274,-

Vannavgift: Faktureres fra Tyrvelid Vassverk og utgjør kr. 5 106,- per år (2024).

Det gjøres oppmerksom på at det kan forekomme variasjon i avgiftene som følge av forbruk og eventuelle kommunale endringer av gebyr/avgift.

Info formuesverdi

Man har per salgsoppgavedato ikke klart å finne en registrert formuesverdi på eiendommen. Det må påregnes at formuesverdi vil bli satt/innført i forbindelse med eierskifte. Formuesverdien settes da etter de ordinære reglene for formuesfastsettelse av boligeiendom, enten som primærbolig eller sekundærbolig (avhengig av bruken). Skatteetaten beregner en boligverdi (beregnet markedsverdi for bolig) basert på SSBs statistiske opplysninger om omsatte boliger. I beregningen tas det hensyn til boligens beliggenhet, areal, byggeår og type bolig. Formuesverdien er 25 prosent av markedsverdi for primærbolig og 95 prosent for sekundærbolig for inntektsåret 2022 og 100 prosent for inntektsåret 2023. Ytterligere informasjon finnes på skatteetaten.no.

Andre utgifter

Utover det som er nevnt under punktet «kommunale avgifter» og velforeningskontigent, påløper kostnader til for eksempel strøm, fyring/brensel, forsikring, innvendig/utvendig vedlikehold og abonnement til tv og internett.

Årlig velavgift

Kr 11 500

Velforening

Pliktig medlemskap i velforening: Listøyl hytteforening.

Velforeningsavgiften inkluderer brøyting, bom og vedlikehold av vei. Skal du brøyte mer enn til 1 stk. biloppstillingsplass, må du betale ekstra.

Brøyting bestilles enkelt via App: Listoyl.no

Tilbud lånefinansiering

Aktiv Eiendomsmedling samarbeider med sparebankene i Eika Alliansen om formidling av finansielle tjenester. Ta gjerne kontakt med megler for formidling av et uforpliktende tilbud om finansiering. Meglerforetaket kan motta provisjon ved formidling av finansielle tjenester.

Offentlige forhold

Eiendommens betegnelse

Gårdsnummer 99, bruksnummer 295 i Vinje kommune.

Tinglyste heftelser og rettigheter

På eiendommen er det tinglyst følgende heftelser og rettigheter som følger eiendommens matrikkel ved overskjøting til ny hjemmelshaver:

4036/99/295:

13.09.2002 - Dokumentnr: 2952 - Bestemmelse iflg. skjøte

Pliktig medlemskap i velforening/huseierforening

samt delta med aktuell part i drift og vedlikehold av vann, kloakk, veier og parkeringsplasser.

Med flere bestemmelser

06.01.2025 - Dokumentnr: 16159 - Registerenheten kan ikke disponeres over uten samtykke fra rettighetshaver

Rettighetshaver: Aktiv Haugesund AS

Org.nr: 834 218 402

Elektronisk innsendt

17.07.2002 - Dokumentnr: 2194 - Registrering av grunn

Denne matrikkelenhet opprettet fra:
Knr:4036 Gnr:99 Bnr:4

01.01.2020 - Dokumentnr: 1911531 - Omnummerering ved kommuneendring
Tidligere: Knr:0834 Gnr:99 Bnr:295

01.01.2024 - Dokumentnr: 691242 - Omnummerering ved kommuneendring
Tidligere: Knr:3825 Gnr:99 Bnr:295

Ferdigattest/brukstillatelse

Det foreligger ferdigattest for ny fritidsbolig, datert 11.02.2015.

At en ferdigattest foreligger betyr ikke nødvendigvis at arbeider som er utført på eiendommen i senere tid er godkjent eller byggemeldt.

Ferdigattest/brukstillatelse datert

11.02.2015.

Vei, vann og avløp

Vei: Privat (felles for feltet).

Vann: Privat (Tyrvelid Vassverk).

Avløp: Offentlig.

Regulerings og arealplaner

Hytten ligger i et område regulert til fritidsformål. Kopi av reguleringskart og reguleringsbestemmelser kan sees hos megler.

Adgang til utleie

Det er ikke kjent at det foreligger offentligrettslige regler som er til hinder for at hele eiendommen leies ut.

Legalpant

Kommunen har legalpant i eiendommen for forfalte krav på eiendomsskatt, og kommunale avgifter/gebyrer.

Kommentar konsesjon

Vinje kommune praktiserer nullkonsesjon. Kjøper(e) må derfor fylle ut egenerklæring om konsesjonsfrihet.

Kontraktsgrunnlag

Salgs- og betalingsvilkår

Eiendommen skal overleveres til kjøper i tråd med det som er avtalt. Det er viktig at kjøper setter seg grundig inn i alle salgsdokumentene, herunder salgsoppgave,

tilstandsrapport og selgers egenerklæring. Kjøper anses kjent med forhold som er tydelig beskrevet i salgsdokumentene. Forhold som er beskrevet i salgsdokumentene kan ikke påberopes som mangler. Dette gjelder uavhengig av om kjøper har lest dokumentene. Alle interessenter oppfordres til å undersøke eiendommen nøye, gjerne sammen med fagkyndig, før bud inngis. Kjøper som velger å kjøpe usett, kan som hovedregel ikke gjøre gjeldende som mangel noe kjøper burde blitt kjent med ved undersøkelse av eiendommen, eller som er tydelig beskrevet i salgsdokumentene. Hvis noe trenger avklaring, anbefaler vi at kjøper rådfører seg med eiendomsmegler eller en fagkyndig før det legges inn bud.

Kjøper har krav på at eiendommen er i henhold til avtalen. Hvis det ikke er avtalt noe særskilt, kan eiendommen ha en mangel dersom den ikke er slik kjøper må kunne forvente ut ifra blant annet boligens alder, type og synlige tilstand. Det samme gjelder hvis det er holdt tilbake eller gitt uriktige opplysninger om eiendommen som ikke er rettet i tide på en tydelig måte, og man må gå ut fra at opplysningen har virket inn på avtalen. En bolig som har blitt brukt i en viss tid, har vanligvis blitt utsatt for slitasje, og skader kan ha oppstått. Slik bruksslitasje må kjøper regne med, og det kan avdekkes enkelte forhold etter overtakelse som gjør utbedringer nødvendig. Normal slitasje og skader som trenger utbedring, er innenfor hva kjøper må forvente, og vil ikke utgjøre en mangel.

Boligen kan også ha en mangel hvis opplyst areal avviker fra faktisk størrelse. Avviket må være minst 2 prosent, og minst 1 kvadratmeter. Det er likevel ikke en mangel dersom selger godtgjør at kjøperen ikke la vekt på opplysningen, jf. avhendingsloven § 3-3 (2).

Ved beregning av et eventuelt prisavslag eller erstatning, må kjøper selv dekke tap/kostnader opp til et beløp på kr 10 000 (egenandel). Egenandel kommer først på tale når det er konstatert mangel ved eiendommen.

Hvis kjøper ikke er forbruker, selges eiendommen "som den er", og selgers ansvar er da begrenset, jf. avhl. § 3-9, første ledd 2. pkt. Avhl. § 3-3 (2) fravikes, og hvorvidt et innendørs arealavvik karakteriseres som en mangel vurderes etter avhl. § 3-8. Informasjon om kjøpers undersøkelsesplikt, herunder oppfordringen om å undersøke eiendommen nøye, gjelder også for kjøpere som ikke anses som forbrukere. Med forbrukerkjøp menes kjøp av eiendom når kjøperen er en fysisk person som ikke hovedsakelig handler som ledd i næringsvirksomhet.

Overtakelse

Overtakelse etter nærmere avtale med selger.

Dersom annet ikke avtales, sendes skjøte/hjemmelsdokument for tinglysing i etterkant av overtakelse.

Budgivning

Budgivning i forbrukerforhold

Budgivere oppfordres til å legge inn bud elektronisk. Dette gjøres på eiendommens hjemmeside på aktiv.no, ved å bruke «Gi bud»-knappen. Ved elektronisk budgivning, samtykker budgiver til elektronisk kommunikasjon. Eiendomsmegler skal legge til rette for en forsvarlig avvikling av budrunden og kan ikke videreformidle bud med en kortere akseptfrist enn kl. 12.00 første virkedag etter siste annonserte visning. Etter klokken 11:30 anbefaler vi akseptfrist på minimum 30 minutter. Bud bør legges inn i god tid før konkurrerende buds akseptfrist utløper. For øvrig henvises til forbrukerinformasjon om budgivning i salgsoppgaven. Oppdragsgiver er oppfordret til å ikke ta imot bud direkte fra budgiver, men å henvise budgiver videre til megler. Som kjøper vil du få forelagt kopi av budjournal. Alle bud vil bli gjort kjent for kjøper og selger i handelen. Øvrige budgivere kan be om å få en kopi av budjournal i anonymisert form.

Budgivning utenfor forbrukerforhold

Budgivere oppfordres til å legge inn bud elektronisk. Dette gjøres på eiendommens hjemmeside på aktiv.no, ved å bruke «Gi bud»-knappen. Ved elektronisk budgivning, samtykker budgiver til elektronisk kommunikasjon. Det anbefales at hvert bud har en akseptfrist som muliggjør en forsvarlig avvikling av budrunden. Vi anbefaler minimum 30 minutter akseptfrist. Oppdragsgiver er oppfordret til å ikke ta imot bud direkte fra budgiver, men å henvise budgiver videre til megler.

Opplysningene i salgsoppgaven er godkjent av selger. Alle interessenter oppfordres imidlertid til grundig besiktigelse av eiendommen, gjerne sammen med fagmann før bud inngis.

Omkostninger kjøpers beskrivelse

5 590 000 (Prisantydning)

Omkostninger

139 750 (Dokumentavgift)

260 (Panteattest kjøper)

545 (Tinglysningsgebyr pantedokument)

545 (Tinglysningsgebyr skjøte)

15 100 (Boligkjøperforsikring – fem års varighet (valgfritt))

2 800 (Boligkjøperforsikring Help Pluss - ett års varighet (valgfritt))

141 100 (Omkostninger totalt)

156 200 (med Boligkjøperforsikring - fem års varighet)

159 000 (med Boligkjøperforsikring inkludert ett år med Help Pluss)

5 731 100 (Totalpris. inkl. omkostninger)

5 746 200 (Totalpris. inkl. omkostninger (med Boligkjøperforsikring - fem års varighet))
5 749 000 (Totalpris. inkl. omkostninger (med Boligkjøperforsikring inkludert ett år med Help Pluss))

Regnestykket forutsetter at det kun tinglyses ett pantedokument og at eiendommen selges til prisantydning. Det tas forbehold om endringer i offentlige avgifter/gebyrer.

Omkostninger kjøpers beløp

Kr 141 100

Betalingsbetingelser

Med mindre annet er avtalt forutsettes det at kjøpesum inkludert omkostninger er innbetalt og disponibelt på meglerforetakets klientkonto innen overtakelse. Kjøpesummen skal innbetales fra norsk finansinstitusjon og/eller fra kjøpers egen konto i norsk finansinstitusjon.

Hvitvaskingsreglene

Megler har plikt til å gjennomføre kundetiltak. Hvis kjøper ikke bidrar til at megler får gjennomført kundetiltak og dette fører til at transaksjonen ikke kan gjennomføres eller blir forsinket, misligholder kjøper avtalen. Etter 30 dager er misligholdet vesentlig. Dette gir selger rett til å heve og gjennomføre dekningssalg for kjøpers regning.

Personopplysningsloven

Personopplysninger blir behandlet i samsvar med personopplysningsloven.

Boligselgerforsikring

Selger har tegnet boligselgerforsikring som dekker selgers ansvar etter avhendingsloven begrenset oppad til MNOK 14. I den forbindelse har selger utarbeidet en egenerklæring som kjøper bør gjøre seg kjent med før budgivning.

Boligkjøperforsikring

Vedlagt i salgsoppgaven følger informasjon om Boligkjøperforsikring og Boligkjøperforsikring Pluss fra HELP Forsikring AS. Boligkjøperforsikring er en rettshjelpsforsikring som gir trygghet og profesjonell juridisk hjelp dersom det oppdages uventede feil eller mangler ved boligen de neste fem årene. Boligkjøperforsikring Pluss har samme dekning som boligkjøperforsikring, med tillegg av fullverdig advokathjelp på viktige rettsområder i privatlivet. Boligkjøperforsikring Pluss betales årlig. Les mer om begge forsikringene i vedlagte materiell eller på help.no. Det gjøres oppmerksom på at boligkjøperforsikring kun kan tegnes av forbruker. Meglerforetaket mottar kr 4 200/4 600/5 000 i kostnadsgodtgjørelse, avhengig av boligtype, samt et tillegg på kr 1 000 ved salg av Boligkjøperforsikring Pluss.

Meglernes vederlag

Det er avtalt provisjonsbasert vederlag tilsvarende 1,1% av kjøpesum for gjennomføring av salgsoppdraget.

I tillegg er det avtalt at oppdragsgiver skal dekke:

Kr. 4 000,- Kommunale opplysninger

kr. 17 900,- Markedspakke

Kr. 6 900,- Oppgjørshonorar

Kr. 2 000,- Søk eiendomsregister og elektronisk signering

Kr. 15 400,- Tilretteleggingsgebyr

Kr. 3 000,- Visninger/overtakelse alle inkludert

Kr. 545,- Tinglysningsgebyr pantedokument med urådighet

Kr. 260,- Utlegg utskrift av heftelser/servitutter (avg. fritt) pr stk

Totalt kr: 111 495,-

Alle beløp er inkl. mva. Minimumsprovisjonen er avtalt til kr 55 000,-.

Oppdragsansvarlig

Lars Erik Søgård

Daglig leder / Partner / Eiendomsmegler

lars.erik.sorgard@aktiv.no

Tlf: 401 00 736

Ansvarlig megler

Lars Erik Søgård

Daglig leder / Partner / Eiendomsmegler

lars.erik.sorgard@aktiv.no

Tlf: 401 00 736

Aktiv Haugesund AS, Haraldsgata 117

5527 Haugesund

Salgsoppgavedato

24.01.2025





































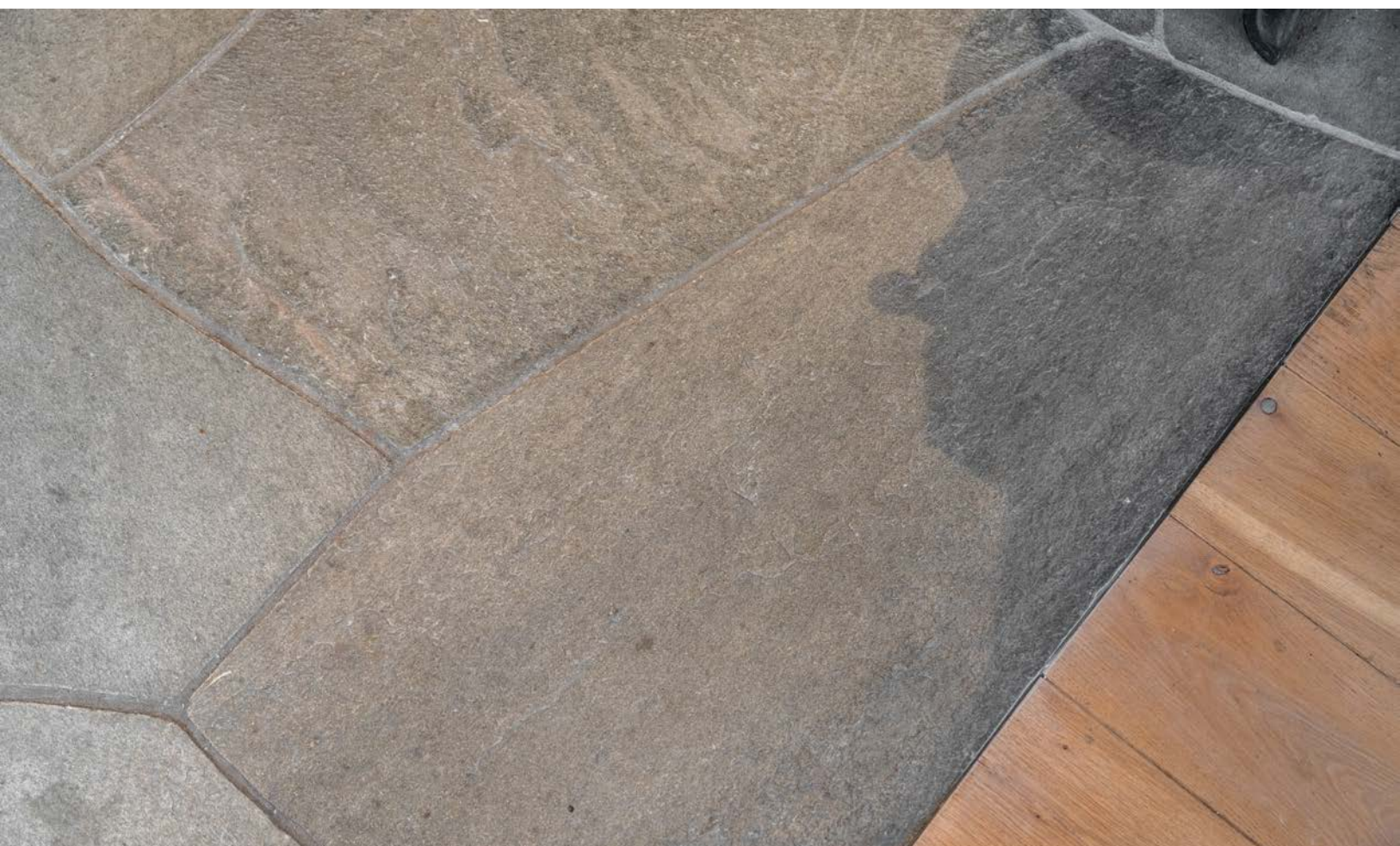



















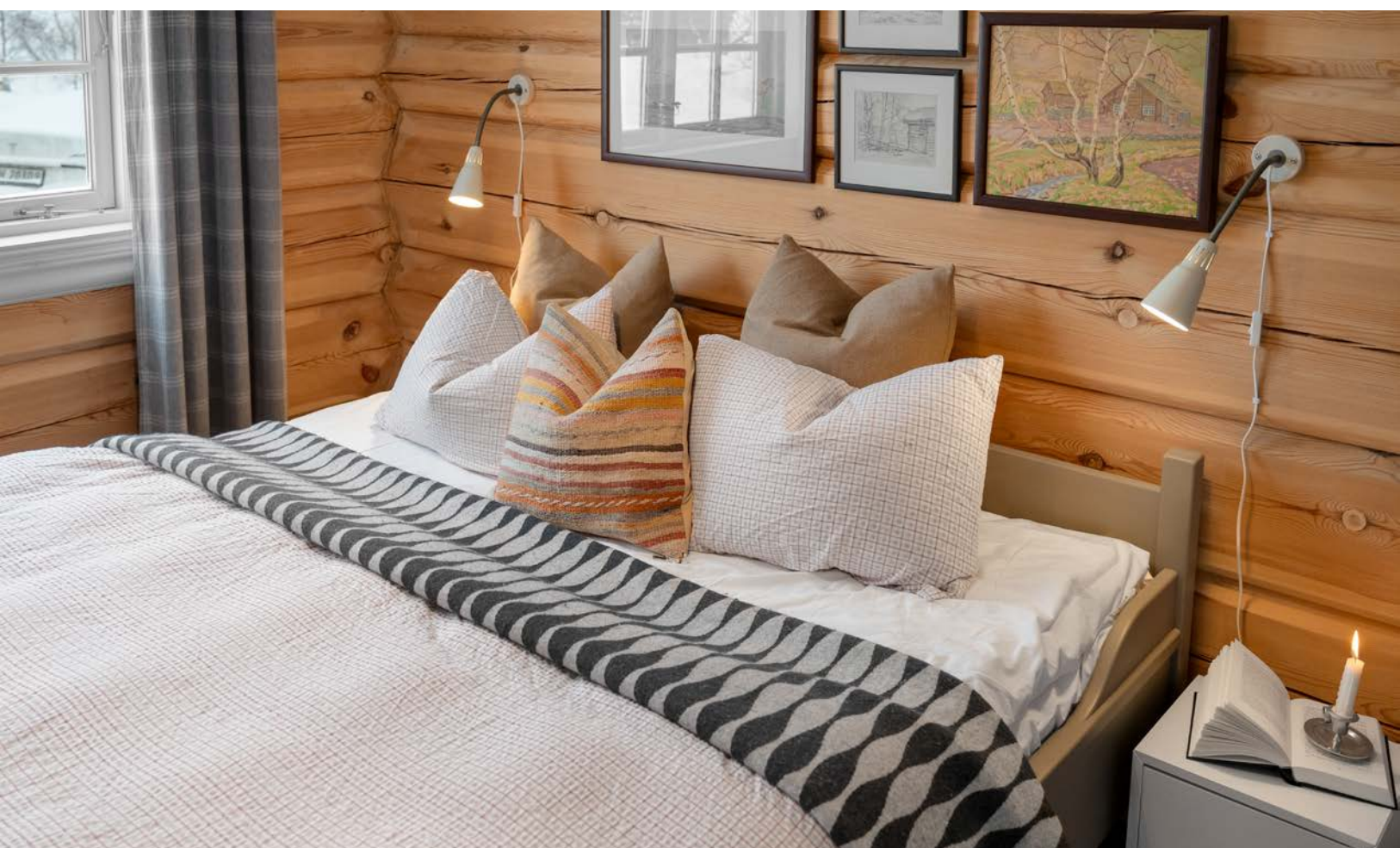



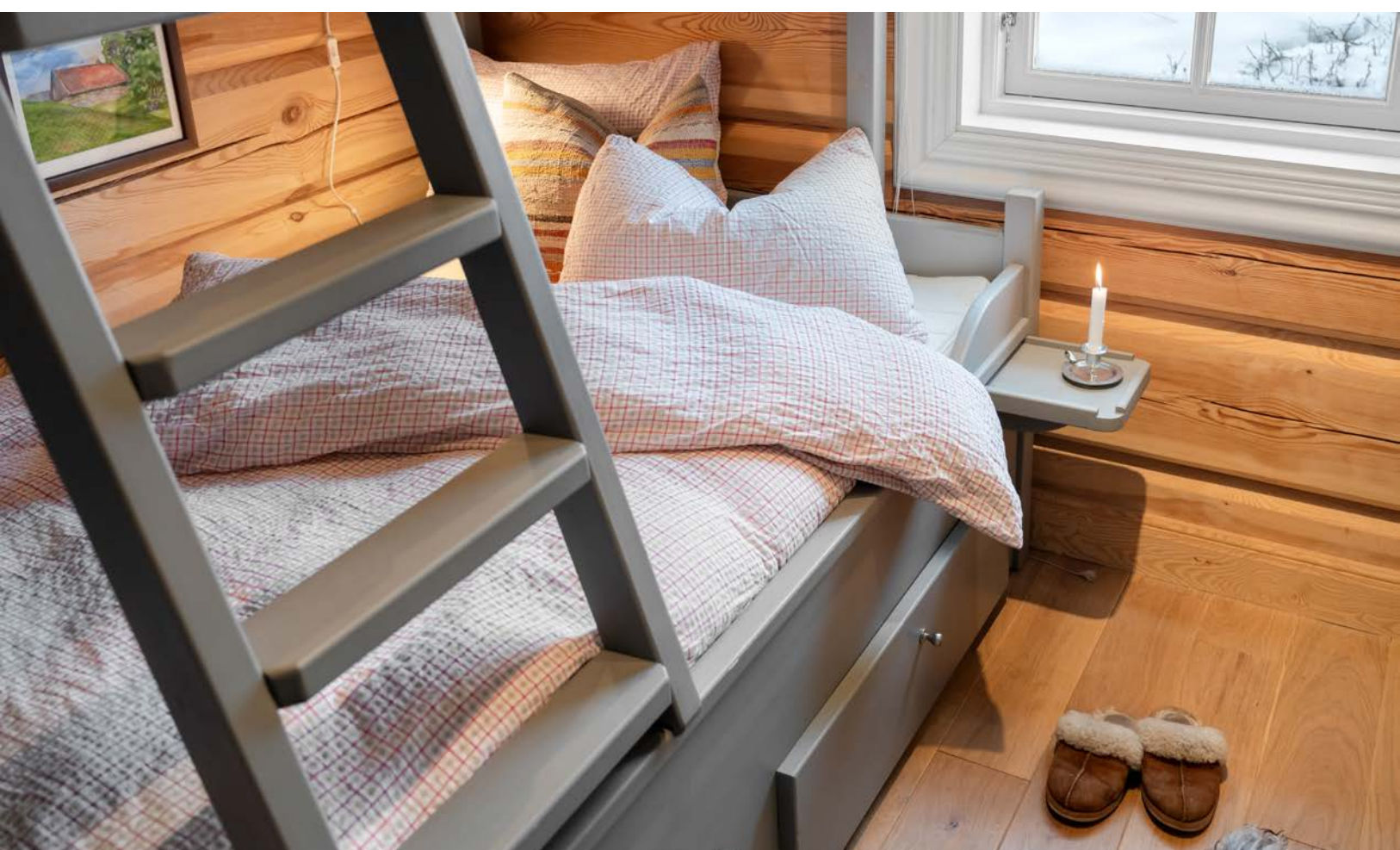

















Plantegning

Ålmannvegen 3



TEGNINGEN ER MENT SOM ILLUSTRASJON AV PLANLØSNING.
AVVIK KAN FOREKOMME.

Plantegningen er ikke i målestokk og noe avvik kan forekomme.
Megler/selger tar ikke ansvar for evt. feil.

Vedlegg

Tilstandsrapport

📍 Ålmannvegen 3, 3895 EDLAND

📖 VINJE kommune

gnr. 99, bnr. 295

Areal (BRA): Fritidsbolig 118 m²

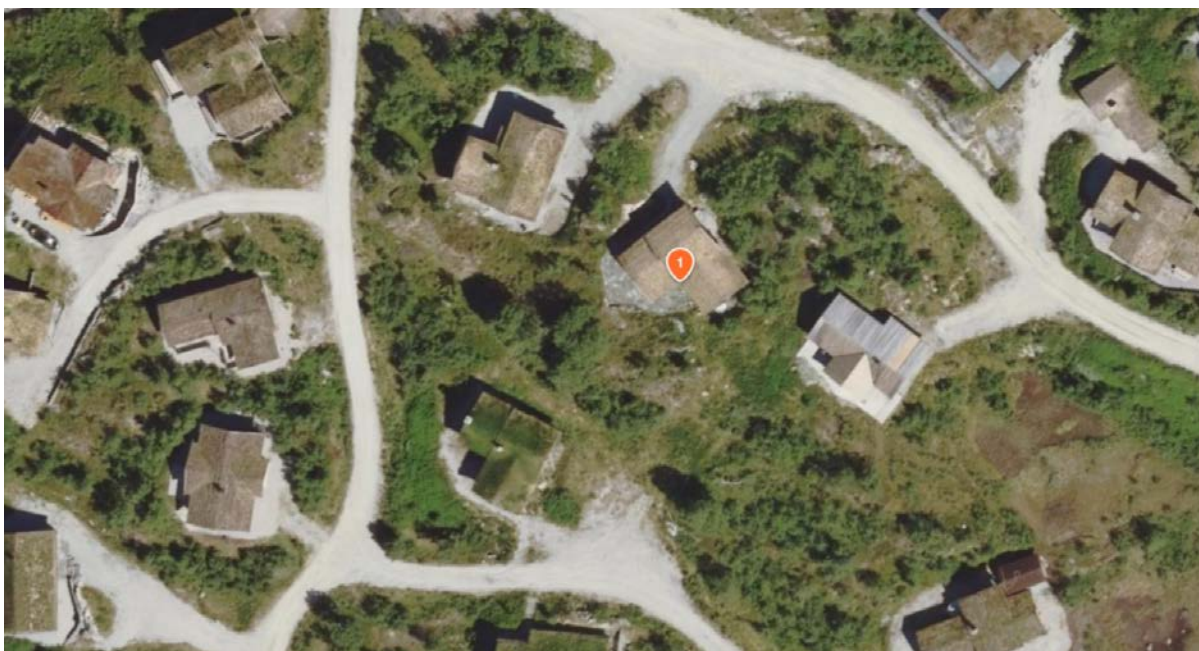

Befaringsdato: 20.02.2024

Rapportdato: 22.02.2024

Oppdragsnr.: 20474-2276

Referansenummer: OL1294

Autorisert foretak: TM Taksering AS

Sertifisert Takstingeniør: Tom Erik Tørring



TM Taksering AS



Rapporten kan brukes i inntil ett år etter befaringsdatoen, og kan ikke gjenbrukes ved flere boligsalg i denne perioden. For eiendomsoverdragelser fra 1.1.2024, må selger sørge for at areal i rapporten er oppdatert og følger ny bransjestandard for areal. Skjer det endringer, oppstår skader også videre på boligen, bør du som selger be om oppdatert rapport.

Norsk takst

Norsk takst er bransjeorganisasjonen for landets bygningssakkyndige og takstforetak, med om lag 1400 sertifiserte medlemmer fordelt på omtrent 1000 bedrifter. I boligomsetningen regnes takstrapportene som et helt avgjørende element i den informasjonen som gjøres tilgjengelig for kjøper. Årlig leverer medlemmene rundt 120.000 slike takster. Det gir unik oversikt over norske boliger, og bidrar til at alle oppdrag kan utføres med utgangspunkt i erfaringsbasert kvalitet.



Det stilles høye krav til utdanning, sertifisering og yrkesetikk. Norsk takst er opptatt av at boligomsetningen skal være trygg, og legger vekt på å opptre uavhengig av andre bransjeaktører. Bygningssakkyndige fakturerer sine tjenester uten hensyn til hvilken pris som oppnås, og skal heller ikke på annen måte ha noen egeninteresse knyttet til handelen.

Uavhengighet og god fagkunnskap har over tid bygget troverdighet og tillit. Både selger og kjøper skal kunne stole på bygningssakkyndiges vurderinger. For tilfeller der det likevel skulle oppstå misnøye med utført arbeid, har vi sammen med Forbrukerrådet etablert en klagenemnd.

Norsk takst har en sentral rolle i utviklingen av norske standarder, regler og profesjonsprinsipper, og representerer bransjen i alle relevante internasjonale fora. Dette sikrer at norske bygningssakkyndige tidlig kan tilpasse seg krav og bransjetrender fra utlandet, samtidig som takseringsfaget får en norsk stemme på verdensbasis. Organisasjonen bidrar i næringspolitisk sammenheng, og har vært en pådriver for å sikre at lover og regler gir trygghet for forbrukerne i boligomsetningen.

TM Taksering AS

TM Taksering AS er et takseringsforetak med base i sentrum av Haugesund.

TM Taksering AS er etablert i 2017 og er tilsluttet Norsk Takst.

Undertegnede er for tiden eneste ansatt takstmann og er også eier og driver.

Jeg har hatt godkjenninger for tilstandsrapportering/boligsalgsrapportering siden 2003, da jeg var tilsluttet NTRF (Norges tilstandsrapport forbund).

Jeg har også godkjenninger innen skade/skjønn og næringseiendom. Vi besitter også våtromssertifikat utstedt av Fagrådet for våtrom. Gjennom bred erfaring og også systematisk videreutdanning for å øke kompetansen kan kunder og oppdragsgivere være trygge på at det blir levert et kvalitetsprodukt innenfor gitte frister.



Rapportansvarlig

Tom Erik Tørring

Uavhengig Takstingeniør

tomerik@tmtaksering.no

476 75 131



Dette trenger du å vite om tilstandsrapporten



Hva er en tilstandsrapport?

En tilstandsrapport beskriver synlige skader/avvik eller tegn på skader/avvik på boligen. Rapporten fremhever vanligvis ikke positive egenskaper ved boligen.



Hva vurderer en bygningsakkyndig?

Den bygningsakkyndige vurderer boligen ut fra hva man kan forvente av en bygning av samme alder og type. Vurderingen gjøres som regel mot hvordan det var vanlig å bygge og regler som gjaldt da boligen ble oppført (søknadstidspunktet). Forhold som er vanlige for bygningens alder, slik som slitasje etter normal bruk regnes ikke som avvik.



Hva inneholder tilstandsrapporten?

Den bygningsakkyndige undersøker rom og bygningsdeler slik det kommer frem av [Forskrift til avhendingsloven](#). Tilstandsrapporten inneholder bare avvik som den bygningsakkyndige kan se eller kontrollere med enkle hjelpemidler. Det gjøres ikke nærmere undersøkelser slik som åpning av vegger eller andre bygningsdeler. I vegg mot våtrom og rom under terreng kan det borres et hull for å gjøre enkle undersøkelser slik som fuktøk.

Når du kjøper en brukt bolig

Når du kjøper en brukt bolig, er det viktig å være oppmerksom på at dette ikke kan sammenlignes med å kjøpe en ny bolig. Måten boligen ble bygget på kan være annerledes enn i dag. Bygninger svekkes over tid, og utsettes for slitasje blant annet på grunn av bruk og vær og vind. Mange boliger fornyes helt eller delvis, noen i flere omganger, eller det oppføres tilbygg. Særlig for boliger som er pusset opp eller endret, er det viktig å merke seg at fornyelse av overflater ikke nødvendigvis betyr at bygningsdeler under er forbedret.

Vurdering mot byggeår

Den bygningsakkyndige vil vurdere boligen mot hvordan det var vanlig å bygge og regler som gjaldt da bygningen ble oppført (søknadstidspunktet). Den bygningsakkyndige ser etter avvik som har betydning for og som reduserer boligens funksjon og verdi, og som kommer frem av Forskrift til avhendingslova. Noen rom og bygningsdeler slik som bad og vaskeom, og forhold som gjelder sikkerhet mot brann, rekkverk og trapper osv., vil den bygningsakkyndige vurdere mot dagens regelverk. Etter dagens regelverk vil disse kunne få en tilstandsgrad 2 eller 3 uten at det nødvendigvis er krav om at avviket må utbedres.

Tilstandsrapporten beskriver ikke hele boligen

BYGNINGSSAKKYNDIGE SER FOR EKSEMPEL IKKE PÅ (MED MINDRE BYGNINGSDELEN ER NEVNT I RAPPORTEN)

- vanlig slitasje og normal vedlikeholdstilstand
- bagatellmessige forhold som ikke påvirker bygningens bruk eller verdi vesentlig
- etasjeskillere
- tilleggsbygg slik som garasje, bod, anneks, naust også videre
- utvendige trapper
- støttemurer
- skjulte installasjoner
- installasjoner utenfor bygningen
- full funksjonstesting av el- og VVS-installasjoner
- geologiske forhold og bygningens plassering på grunnen
- bygningens planløsning
- bygningens innredning
- løspore slik som hvitevarer
- utendørs svømmebasseng og pumpeanlegg
- bygningens estetikk og arkitektur
- bygningens lovlighet (bortsett fra bruksendringer, brannceller og forhold som åpenbart kan påvirke helse, miljø og sikkerhet)
- fellesarealer (med mindre boligeier har vedlikeholdsplikt for fellesarealer og dette er kjent for bygningsakkyndig, eller fellesarealet har en særlig tilknytning til boligen).

© iVerdi 2023 © Norsk takst 2023

Malen til denne rapporten, inkludert standardtekstene fra Norsk takst, er vernet etter åndsverkloven og kan kun benyttes av medlemsforetakene i Norsk takst og av takstingeniører som er sertifisert i slikt foretak, samt av kunder hos iVerdi og studenter hos NEAK. For andre aktører er eksemplarframstilling av malen og standardtekster, som utskrift og annen kopiering til bruk som grunnlag for tilsvarende rapporter, bare tillatt når det er hjemlet i lov (kopiering til privat bruk, sitat o.l.) eller avtale med Norsk Takst ([Forside](#)) eller iVerdi ([Hjem-iVerdi](#)).

Utnyttelse i strid med lov eller avtale kan medføre erstatnings- og straffeansvar.

Dette trenger du å vite om tilstandsrapporten

Tilstanden vurderes med ulike tilstandsgrader

Tilstanden gir uttrykk for en gitt forventet tilstand, blant annet vurdert ut fra alder og normal bruk. Ved Tilstandsgrad 0 (TG0) og Tilstandsgrad 1 (TG1) gir den bygningsakkyndige normalt ingen begrunnelse for valg av tilstandsgrad. Grunnen er at bygningen eller bygningsdelen da bare har normal slitasje. Ved skjulte konstruksjoner kan alder alene avgjøre tilstandsgrad. Når bygningsakkyndige anbefaler tiltak, for eksempel utbedringer, må brukeren av rapporten vurdere om tiltakene er nødvendige og lønnsomme.

Når den bygningsakkyndige velger tilstandsgrad, baseres vurderingen på faste kriterier som følger av gjeldende bransjestandard for Teknisk tilstandsanalyse ved omsetning av bolig og Forskrift til avhendingslova.



TILSTANDSGRAD 0, TG0: INGEN AVVIK

Bygningsdelen skal være tilnærmet ny, ikke vise tegn på slitasje og det skal være lagt frem dokumentasjon på faglig god utførelse. Det er ingen merknader til delen.



TILSTANDSGRAD 1, TG1: MINDRE AVVIK

Bygningsdelen skal bare ha normal slitasje, og strakstiltak skal ikke anses som nødvendig. Graden kan også brukes når delen er ny, men der dokumentasjon på faglig god utførelse mangler.



TILSTANDSGRAD 2, TG2: VESENTLIGE AVVIK OG MINDRE AVVIK SOM ETTER NS 3600 GIR TG 2

Bygningsdelen skal enten ha feil utførelse, en skade eller symptomer på skade, sterk slitasje eller nedsatt funksjon. Graden gis når bygningsdelen trenger vedlikehold eller tiltak i nær fremtid. Graden skal også brukes når delen er gammel og det er grunn til å varsle om faren for skader på grunn av alderen, eller når det er grunn til å overvåke delen spesielt på grunn av fare for større skader eller følgeskader.

Ved avvik som ikke krever umiddelbare tiltak (ingen umiddelbar kostnad) så blir TG2 markert med en lysere farge.



TILSTANDSGRAD 3, TG3: STORE ELLER ALVORLIGE AVVIK

Denne tilstandsgraden brukes ved kraftige tegn på forhold som man må regne med trenger utbedring straks eller innen kort tid. Det er påvist funksjonssvikt eller sammenbrudd.



IKKE UNDERSØKT/IKKE TILGJENGELIG FOR UNDERSØKELSE

Det kan være avvik/skader som ikke er avdekket.

Hva er et anslag på utbedringskostnad?

Hva det vil koste å utbedre rom eller bygningsdeler, er et forsiktig anslag basert på nåværende kvalitet, registrert avvik og angitte tiltak i rapporten. Anslaget er gitt på generelt grunnlag og må ikke forveksles med et pristilbud fra en håndverker. Det kan foreligge avvik og tiltak som ikke kommer frem av rapporten. Utbedringskostnad avhenger blant annet av personlige valg av og markedspris på materialer og tjenesteyter.

I rapporten skal det settes anslag for utbedringskostnad for TG3, og slikt anslag kan også gis ved TG2.



Ingen umiddelbare kostnader



Tiltak under kr 10 000



Tiltak mellom kr 10 000 - 50 000



Tiltak mellom kr 50 000 - 100 000



Tiltak mellom kr 100 000 - 300 000



Tiltak over kr 300 000

Beskrivelse av eiendommen

Fritidsbolig oppført i 2010.
Oppført på ringmur i betong, betonggulv.
Bygget i sin helhet er oppført som laftet konstruksjon.
Etasjeskiller i tre.
Saltak i tre med kraftige bærende åser.
Taket er utvendig tekket med torv.

Tilstanden på fritids boligen fremstår som generelt god, med normal slitasje. Det må allikevel påregnes normalt vedlikehold.

Tilstandsgrader gitt i denne rapport baserer seg i hovedsak på slitasje av bygningsdeler men også mangler/avvik/feil/skader som vil utløse noen mindre tiltak i forhold til registrerte avvik.

Se ellers kommentarer og begrunnelser fra takstmann under enkeltpunkter senere i rapport.

Denne rapporten MÅ leses i sin helhet.

Fritidsbolig - Byggeår: 2010

UTVENDIG

[Gå til side](#)

Det var mye snø på befaringsdagen og tekkingen er derfor ikke fullverdig kontrollert.
Takrenner i tre. Stuperenner i kjettinger.
Bygget er oppført i laftede konstruksjoner. God kvalitet og god stand.
Det er noe fuktmerker stedvis i lafteknuter innvendig. Dette er normalt og er fra før hytta hadde skikkelig satt seg. Områder er tørre på befaringsdagen.
Sperrekonstruksjon. Store, kraftige åser synlig innvendig i tak.
God stand på synlige konstruksjoner.
Vinduer i tre med tre-karm og isolerglass av varierende alder. Enkelte vinduer er funksjons testet og de fungerer som tiltenkt.
Enkelte sålbenker(vannbord) er knekt av snø og må utbedres. Avviket er ikke betydelig.
Ytterdører i god kvalitet. Malt heltre. Dørene er funksjons testet og de fungerer som tiltenkt.
Anbefalt vedlikeholdsintervall er 2-6 år.
Noe bruksmerker må påregnes.
Terrasser i betong, tekket med skifer(ifølge eier)
Utvendig trapp i betong, tekket med skifer.
Normal slitasje go god stand. Skifer i høy kvalitet.

INNVEDIG

[Gå til side](#)

Det er skifer og parkett på gulv i denne fritidsboligen. Synlig tømmer på vegger og synlige trekonstruksjoner i tak/skråhimling.
Etasjeskiller i tre.
Denne boligen ligger i område hvor det historisk er høy radon stråling. ihht til kart fra Norges geologiske undersøkelse.
Elementpipe som er utvendig og innvendig pusset.
Vedovn installert i stuen. Det er også installert klebersteinspeis.
Pipe eller ildsted er ikke tetthets eller funksjonsprøvd.
Det er eier som til enhver tid er ansvarlig for at piper og ildsteder som er i bruk tilfredsstillers dagens krav. Det er kommunal etat som er kontrollerende myndighet for piper og ildsteder. Det anbefales generelt kontroll (tilsyn) fra kommunal etat ved boligsalg.
Innvendig hemsetrapp i tre. Denne trappen må ikke forveksles med normal trapp mellom boligrom.
Trappen er ikke godkjent som alternativ rømningsvei.
Innvendige dører i meget god utførelse. Enkelte dører er funksjons testet og de fungerer som tiltenkt.
Det er gulvvarme i alle rom i 1 etasje.

VÅTROM

[Gå til side](#)

Beskrivelse av eiendommen

Bad/vaskerom

Eier opplyser om at det kan fremlegges nødvendig dokumentasjon av oppbygging av dette bad/vaskerommet.
Normal levetid for et våtrom er 15 - 25 år.
Det er synlig tømmer på vegger og trekonstruksjoner i tak.
Skifer på gulvet. Varmekabler. Fall på gulvet er lasermålt, og det er fall til sluk på dette gulvet.
Eier opplyser om at det kan fremlegges nødvendig dokumentasjon.
Utstyret som er installert i dette rommet er i alminnelig god kvalitet, og det er i god stand.
Det er installert elektrisk avtrekksvifte i vegg på dette baderommet.
Det er tømmerkonstruksjoner gjennomgående i hele hytta. Hulltaking lar seg derfor ikke utføre.
Det er utført tradisjonell fuktmålinger uten utslag av betydning.

Bad

Eier opplyser om at det kan fremlegges nødvendig dokumentasjon av oppbygging av dette bad/vaskerommet.
Normal levetid for et våtrom er 15 - 25 år.
Det er synlig tømmer på vegger og trekonstruksjoner i tak.
Skifer på gulvet. Varmekabler. Fall på gulvet er lasermålt, og det er fall til sluk på dette gulvet.
Eier opplyser om at det kan fremlegges nødvendig dokumentasjon.
Utstyret som er installert i dette rommet er i alminnelig god kvalitet, og det er i god stand.
Dette rommet er kun naturlig ventilert.
Det er tømmerkonstruksjoner gjennomgående i hele hytta. Hulltaking lar seg derfor ikke utføre.
Det er utført tradisjonell fuktmålinger uten utslag av betydning.

KJØKKEN

Kjøkkeninnredning med profilerte fronter.
Benkeplate i heltre eik.
Det er integrert oppvaskmaskin, kjøl/frys, platetopp og stekeovn.
Overflater, innredning og fastmontert utstyr er i god stand, og det er ikke registrert avvik utover normal slitasje på befaringsdagen.
Ventilator er funksjons testet og den fungerer som tiltenkt.

TEKNISKE INSTALLASJONER

Vannskadesikkert rør i rør system. Det er synlig avløp fra skap med utløp i vegg i rom med sluk. Tilgjengelige avløpsrør er i plast.
Fritidsboligen er kun naturlig ventilert som var normalt for oppføringstidspunktet.
Det er installert ca 120l bereder i denne boligen.
Dette er en forenklet kontroll begrenset til de spørsmål og undersøkelser som forskrift til avhendingslova (tryggere bolighandel) § 2-18 inneholder.
Dette kan ikke sammenlignes med en kontroll utført av offentlig myndighet (Det lokale eltilsyn) eller registrert elektrovirksomhet, og en bygningssakkyndig har verken kompetanse eller lov til å foreta en slik kontroll.
Tilstandsgraden er vurdert ut fra den forenklede og begrensede kontrollen som forskriften inneholder.
El-anlegget kan ha feil og mangler som en slik forenklet undersøkelse ikke vil avdekke.
Vær derfor oppmerksom på denne risikoen, og søk videre veiledning eller få en fullstendig kontroll utført av registrert elektrovirksomhet.
Brannvarsler og slukke apparat.

TOMTEFORHOLD

Byggegrunnen er ukjent. Det er ikke foretatt grunnundersøkelser.
Nivået i boligen er høyere enn terrenget utenfor.
Det er derfor kun drenerende masser rundt denne boligen.
Tilgjengelige utsatte områder innvendig er fuktmålt uten at dette ga utslag.
Ringmur i plass-støpt betong, og betonggulv.
Det er normalt sett ikke noen spesielle fundamenter under denne type grunnmur, den er oppført direkte på løsmasser.
Tomten i sin helhet og områder rundt var snødekt på befaringsdagen.
Bakkenettet i denne boligen er fra byggeåret og er relativt nytt.
Rørøpplagg eller kummer i grunn er ikke besiktiget. Det samme gjelder for utvendig stoppekran, ei heller plassering av denne.
Rørøpplagget i boligen er ikke nærmere kontrollert og tilstandsvurdert utover det som er synlig i rommene. En eventuell utvidet kontroll av rør, da spesielt i grunn kan utføres av spesialfirma/ rørlegger.

[Gå til side](#)

[Gå til side](#)

[Gå til side](#)

Beskrivelse av eiendommen

Arealer

[Gå til side](#)

Oversikt over totalt bruksareal (BRA m²)

Fritidsbolig

	Internt bruksareal	Eksternt bruksareal	Innglasset balkong	
ETASJE	BRA-i	BRA-e	BRA-b	SUM
Hems	11	0	0	11
1. Etasje	101	6	0	107
Sum	112	6	0	
Sum BRA	118			

Forutsetninger og vedlegg

[Gå til side](#)

Lovlighet

[Gå til side](#)

Fritidsbolig

- Det foreligger godkjente og byggemeldte tegninger, som stemmer med dagens bruk

Det foreligger tegninger som stemmer med virkeligheten.

Sammendrag av boligens tilstand

Fordeling av tilstandsgrader

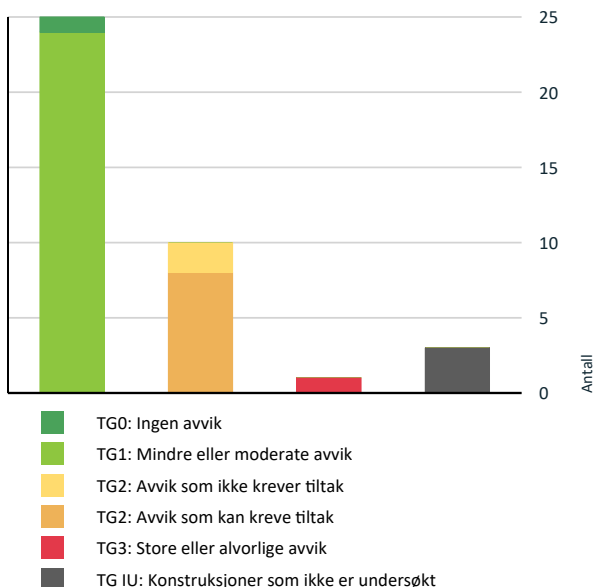

Vil du vite mer om tilstandsgrader? Se side 4.

Anslag på utbedringskostnad

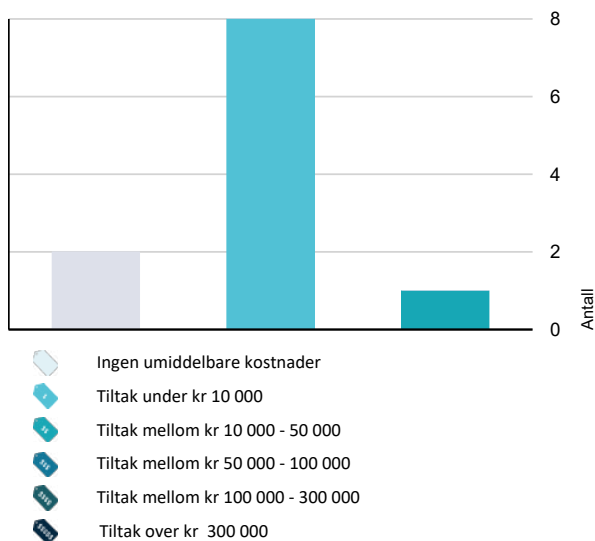

Hva er anslag på utbedringskostnad? Se side 4.

Oppsummering av avvik

Vil du vite mer? Se på rommet eller bygningsdelen senere i rapporten.

Fritidsbolig

TG 3 STORE ELLER ALVORLIGE AVVIK

Innvendig > Etasjeskille/gulv mot grunn [Gå til side](#)

TG IU KONSTRUKSJONER SOM IKKE ER UNDERSØKT

Utvendig > Taktekking [Gå til side](#)

Utvendig > Balkonger, terrasser og rom under balkonger [Gå til side](#)

Tomteforhold > Terrengforhold [Gå til side](#)

TG 2 AVVIK SOM KAN KREVE TILTAK

Utvendig > Vinduer [Gå til side](#)

Utvendig > Dører [Gå til side](#)

Innvendig > Radon [Gå til side](#)

Innvendig > Pipe og ildsted [Gå til side](#)

Våtrom > 1. Etasje > Bad/vaskerom > Ventilasjon [Gå til side](#)

Våtrom > 1. Etasje > Bad > Ventilasjon [Gå til side](#)

Tekniske installasjoner > Vannledninger [Gå til side](#)

Tekniske installasjoner > Elektrisk anlegg [Gå til side](#)

TG 2 AVVIK SOM IKKE KREVER UMIDDELBARE TILTAK

Våtrom > 1. Etasje > Bad/vaskerom > Sluk, membran og tettesjikt [Gå til side](#)

Våtrom > 1. Etasje > Bad > Sluk, membran og tettesjikt [Gå til side](#)

Tilstandsrapport

FRITIDSBOLIG

Byggeår
2010

Standard

Normal standard på bygget ut ifra alder/konstruksjon - jamfør beskrivelse under konstruksjoner.

Vedlikehold

Bygget er jevnlig vedlikeholdt.

UTVENDIG

Taktekking

Det var mye snø på befaringsdagen og tekkingen er derfor ikke fullverdig kontrollert.

Vurdering av avvik:

- Taktekking er snødekt, alder eller materiale er ukjent og derfor ikke nærmere vurdert.

Det er mye snø på taket på befaringsdagen.

Konsekvens/tiltak

- Det bør foretas nærmere undersøkelser av taktekking når taket er snøfritt.

Det kan påregnes tiltak i forhold til registrert avvik.

Nedløp og beslag

Takrenner i tre. Stuperenner i kjettinger.

Veggkonstruksjon

Bygget er oppført i laftede konstruksjoner. God kvalitet og god stand. Det er noe fuktmerker stedvis i lafteknuter innvendig. Dette er normalt og er fra før hytta hadde skikkelig satt seg. Områder er tørre på befaringsdagen.

Takkonstruksjon/Loft

Sperrekonstruksjon. Store, kraftige åser synlig innvendig i tak. God stand på synlige konstruksjoner.

Vinduer

Vinduer i tre med tre-karm og isolerglass av varierende alder. Enkelte vinduer er funksjons testet og de fungerer som tiltenkt. Enkelte sålbenker(vannbord) er knekt av snø og må utbedres. Avviket er ikke betydelig.

Vurdering av avvik:

- Det er avvik:

Det er enkelte knekte vannbord ved vinduer.

Konsekvens/tiltak

- Tiltak:

Det kan påregnes noe utbedring. Avviket er ikke betydelig.

Kostnadsestimat: Under 10 000

Dører

Ytterdører i god kvalitet. Malt heltre. Dørene er funksjons testet og de fungerer som tiltenkt. Anbefalt vedlikeholdsintervall er 2-6 år. Noe bruksmerker må påregnes.

Vurdering av avvik:

- Det er avvik:
- Det er påvist dører som er vanskelig å åpne eller lukke.

Ytterdører er noe strie og betjene. Noe justering kan derfor påregnes. Noe bruksmerker utvendig.

Konsekvens/tiltak

- Tiltak:
- Dører må justeres.

Det kan påregnes noe justering og normalt vedlikehold.

Balkonger, terrasser og rom under balkonger

Terrasser i betong, tekket med skifer(ifølge eier)

Vurdering av avvik:

- Balkonger/terrasse er snødekt og derfor ikke nærmere vurdert.

Det var mye snø på befaringsdagen og terrasser er ikke kontrollert.

Konsekvens/tiltak

- Det bør foretas nærmere undersøkelser av balkong/terrasse når den er snøfri.

Det kan påregnes tiltak i forhold til registrerte avvik.

Kostnadsestimat: Under 10 000

Utvendige trapper

Utvendig trapp i betong, tekket med skifer. Normal slitasje og god stand. Skifer i høy kvalitet.

INNSENDIG

Overflater

Tilstandsrapport

Det er skifer og parkett på gulv i denne fritidsboligen. Synlig tømmer på vegger og synlige trekonstruksjoner i tak/skråhimling.

📍 TG 3 Etasjeskille/gulv mot grunn

Etasjeskiller i tre.

Vurdering av avvik:

- Målt høydeforskjell på over 20 mm innenfor en lengde på 2 meter. Tilstandsgrad 3 gis med bakgrunn i standardens krav til godkjente måleavvik.

Det er registrert skjevhet i etasjeskiller loft på inntil 40mm.

Konsekvens/tiltak

- For å få tilstandsgrad 0 eller 1 må høydeforskjeller rettes opp. Det vil imidlertid sjelden være økonomisk rasjonelt som et enkeltstående tiltak i en bolig som dette. Dersom boligen en gang skal renoveres, kan man vurdere slike tiltak.

Avviket har ingen umiddelbar konsekvens. Skjevvheter kan også endre seg med årstider i laftede konstruksjoner.

Kostnadsestimat: Under 10 000



📍 TG 2 Radon

Denne boligen ligger i område hvor det historisk er høy radon stråling. ihht til kart fra Norges geologiske undersøkelse.

Vurdering av avvik:

- Det er ikke foretatt radonmålinger, og bygget er heller ikke utført med radonsperre.

Radonforebyggende tiltak ble først påkrevd i 2011/12

Konsekvens/tiltak

- Det bør gjennomføres radonmålinger.

Det kan påregnes tiltak i forhold til radonmålinger for å utelukke avvik over tillatt grense på 200 Bq/m³. Anbefalt grense er under 100Bq/m³.

Kostnadsestimat: Under 10 000



📍 TG 2 Pipe og ildsted

Elementpipe som er utvendig og innvendig pusset. Vedovn installert i stuen. Det er også installert klebersteinspeis. Pipe eller ildsted er ikke tetthets eller funksjonsprøvd. Det er eier som til enhver tid er ansvarlig for at piper og ildsteder som er i bruk tilfredsstiller dagens krav. Det er kommunal etat som er kontrollrende myndighet for piper og ildsteder. Det anbefales generelt kontroll (tilsyn) fra kommunal etat ved boligsalg.

Vurdering av avvik:

- Det er påvist andre avvik:
- Avstanden mellom ildstedet og brennbart materiale er for liten. Det er ikke ildfast plate under peis. Det er synlig saltutslag på pipen på loft. Det er også noe fuktmerker/rennmerker på pipeløpet.

Konsekvens/tiltak

- Det må foretas tiltak for å lukke avviket.
- Større avstand til brennbart materiale må lages.

Det kan påregnes ildfast plate under åpen peis. Det kan også påregnes kontroll av utvendig pipebeslag når taket er snøfritt.

Kostnadsestimat: 10 000 - 50 000

📍 TG 1 Innvendige trapper

Innvendig hemsetrapp i tre. Denne trappen må ikke forveksles med normal trapp mellom boligrom. Trappen er ikke godkjent som alternativ rømningsvei.

📍 TG 1 Innvendige dører

Innvendige dører i meget god utførelse. Enkelte dører er funksjons testet og de fungerer som tiltenkt.

📍 TG 1 Andre innvendige forhold

Det er gulvvarme i alle rom i 1 etasje.

VÅTROM

Tilstandsrapport

1. ETASJE > BAD/VASKEROM

Generell

Eier opplyser om at det kan fremlegges nødvendig dokumentasjon av oppbygging av dette bad/vaskerommet.
Normal levetid for et våtrom er 15 - 25 år.

1. ETASJE > BAD/VASKEROM

TG 1 Overflater vegger og himling

Det er synlig tømmer på vegger og trekonstruksjoner i tak.

1. ETASJE > BAD/VASKEROM

TG 1 Overflater Gulv

Skifer på gulvet. Varmekabler. Fall på gulvet er lasermålt, og det er fall til sluk på dette gulvet.

1. ETASJE > BAD/VASKEROM

TG 2 Sluk, membran og tettesjikt

Eier opplyser om at det kan fremlegges nødvendig dokumentasjon.

Vurdering av avvik:

- Mer enn halvparten av forventet brukstid er passert på membranløsningen.

Normal levetid for membraner i gulv på våtrom er 15 - 25 år.

Konsekvens/tiltak

- Overvåk tilstanden jevnlig. For å få tilstandsgrad 0 eller 1 må tettesjiktet skiftes ut, men tidspunktet for når dette er nødvendig er vanskelig å si noe om.

Ingen umiddelbar konsekvens.

Kostnadsestimat: Ingen umiddelbar kostnad



1. ETASJE > BAD/VASKEROM

TG 1 Sanitærutstyr og innredning

Utstyret som er installert i dette rommet er i alminnelig god kvalitet, og det er i god stand.

1. ETASJE > BAD/VASKEROM

TG 2 Ventilasjon

Det er installert elektrisk avtrekksvifte i vegg på dette baderommet.

Vurdering av avvik:

- Våtrommet mangler tilluftsventilering, f.eks. spalte/ventil ved dør.
- Det er ikke spalte i/under dør.

Konsekvens/tiltak

- Det bør etableres tilfredsstillende tilluft til våtrom f.eks. luftespalte ved dør e.l.

Det kan påregnes tiltak for å bedre ventilering av baderommet.

Kostnadsestimat: Under 10 000

1. ETASJE > BAD/VASKEROM

TG 1 Tilliggende konstruksjoner våtrom

Det er tømmerkonstruksjoner gjennomgående i hele hytta. Hulltaking lar seg derfor ikke utføre.

Det er utført tradisjonell fuktmålinger uten utslag av betydning.

1. ETASJE > BAD

Generell

Eier opplyser om at det kan fremlegges nødvendig dokumentasjon av oppbygging av dette bad/vaskerommet.
Normal levetid for et våtrom er 15 - 25 år.

1. ETASJE > BAD

TG 1 Overflater vegger og himling

Det er synlig tømmer på vegger og trekonstruksjoner i tak.

1. ETASJE > BAD

TG 1 Overflater Gulv

Skifer på gulvet. Varmekabler. Fall på gulvet er lasermålt, og det er fall til sluk på dette gulvet.

1. ETASJE > BAD

TG 2 Sluk, membran og tettesjikt

Tilstandsrapport

Eier opplyser om at det kan fremlegges nødvendig dokumentasjon.

Vurdering av avvik:

- Mer enn halvparten av forventet brukstid er passert på membranløsningen.

Normal levetid for membraner i gulv på våtrom er 15 - 25 år.

Konsekvens/tiltak

- Overvåk tilstanden jevnlig. For å få tilstandsgrad 0 eller 1 må tettesjiktet skiftes ut, men tidspunktet for når dette er nødvendig er vanskelig å si noe om.

Avvik har ingen umiddelbar konsekvens.

Kostnadsestimat: Ingen umiddelbar kostnad



1. ETASJE > BAD

TG 1 Sanitærutstyr og innredning

Utstyret som er installert i dette rommet er i alminnelig god kvalitet, og det er i god stand.

1. ETASJE > BAD

TG 2 Ventilasjon

Dette rommet er kun naturlig ventilert.

Vurdering av avvik:

- Rommet har kun naturlig ventilasjon.
- Våtrommet mangler tilluftsventilering, f.eks. spalte/ventil ved dør.

baderommet er kun ventilert via veggventil.

Konsekvens/tiltak

- Elektrisk avtrekksvifte bør monteres for å lukke avviket.
- Det bør etableres tilfredsstillende tilluft til våtrom f.eks. luftespalte ved dør e.l.

Det kan påregnes tiltak i forhold til registrerte avvik.

1. ETASJE > BAD

TG 1 Tilliggende konstruksjoner våtrom

Det er tømmerkonstruksjoner gjennomgående i hele hytta. Hulltaking lar seg derfor ikke utføre.

Det er utført tradisjonell fuktmålinger uten utslag av betydning.

KJØKKEN

1. ETASJE > KJØKKEN

TG 1 Overflater og innredning

Kjøkkeninnredning med profilerte fronter. Benkeplate i heltre eik. Det er integrert oppvaskmaskin, kjølfrys, platetopp og stekeovn. Overflater, innredning og fastmontert utstyr er i god stand, og det er ikke registrert avvik utover normal slitasje på befaringsdagen.

1. ETASJE > KJØKKEN

TG 1 Avtrekk

Ventilator er funksjons testet og den fungerer som tiltenkt.

TEKNISKE INSTALLASJONER

TG 2 Vannledninger

Vannskadesikkert rør i rør system. Det er synlig avløp fra skap med utløp i vegg i rom med sluk.

Vurdering av avvik:

- Det mangler tettemuffer i enden av varerør på rør-i-rør-system.
- Rørkursene på rør-i-rør systemet på vannledninger er ikke merket.

Rørkurser er ikke merket med adresse. Det mangler tettemuffer i enden på rør til kjøkken og bereder. Også enkelte av de r-rendene som kommer opp av gulv.

Konsekvens/tiltak

- Det må monteres tettemuffer i enden av varerørene.
- Rørkurser på rør-i-rør system bør merkes.

Det kan påregnes tiltak i forhold til registrerte avvik.

Kostnadsestimat: Under 10 000

TG 1 Avløpsrør

Tilgjengelige avløpsrør er i plast.

TG 1 Ventilasjon

Fritidsboligen er kun naturlig ventilert som var normalt for oppføringstidspunktet.

TG 1 Varmtvannstank

Det er installert ca 120l bereder i denne boligen.

Tilstandsrapport

TO 2 Elektrisk anlegg

Dette er en forenklet kontroll begrenset til de spørsmål og undersøkelser som forskrift til avhendingslova (tryggere bolighandel) § 2-18 inneholder. Dette kan ikke sammenlignes med en kontroll utført av offentlig myndighet (Det lokale eltilsyn) eller registrert elektrovirksomhet, og en bygningssakkyndig har verken kompetanse eller lov til å foreta en slik kontroll.

Tilstandsgraden er vurdert ut fra den forenklete og begrensede kontrollen som forskriften inneholder. El-anlegget kan ha feil og mangler som en slik forenklet undersøkelse ikke vil avdekke. Vær derfor oppmerksom på denne risikoen, og søk videre veiledning eller få en fullstendig kontroll utført av registrert elektrovirksomhet.

Dette er en forenklet kontroll begrenset til de spørsmål og undersøkelser som forskrift til avhendingslova (tryggere bolighandel) § 2-18 inneholder.

Dette kan ikke sammenlignes med en kontroll utført av offentlig myndighet (Det lokale eltilsyn) eller registrert elektrovirksomhet, og en bygningssakkyndig har verken kompetanse eller lov til å foreta en slik kontroll.

Tilstandsgraden er vurdert ut fra den forenklete og begrensede kontrollen som forskriften inneholder.

El-anlegget kan ha feil og mangler som en slik forenklet undersøkelse ikke vil avdekke.

Vær derfor oppmerksom på denne risikoen, og søk videre veiledning eller få en fullstendig kontroll utført av registrert elektrovirksomhet.

1. Foreligger det eltilsynsrapport de siste 5 år, og det er ikke foretatt arbeid på anlegget etter denne, utenom retting av eventuelle avvik i eltilsynsrapport (dvs en el-tilsynsrapport uten avvik)?

Nei

Spørsmål til eier

2. Når ble det elektriske anlegget installert eller sist gang totalt rehabilitert (årstall)? Med totalt rehabilitert menes fullstendig utskiftet anlegg fra inntakssikring og videre.
0 Det er installert el-billader i nyere tid.
3. Er alle elektriske arbeider/anlegg i boligen utført av en registrert elektroinstallasjonsvirksomhet?
Ja
4. Er det elektriske anlegget utført eller er det foretatt tilleggsarbeider på det elektriske anlegget etter 1.1.1999?
Ja Eier opplyser om at det kan fremlegges nødvendig dokumentasjon.
Eksisterer det samsvarserklæring?
Ja
5. Foreligger det kontrollrapport fra offentlig myndighet – Det Lokale Eltilsyn (DLE) eller eventuelt andre tilsvarende kontrollinstanser med avvik som ikke er utbedret eller kontrollen er over 5 år?
Nei
6. Forekommer det ofte at sikringene løses ut?
Nei
7. Har det vært brann, branntilløp eller varmgang (for eksempel termiske skader på deksler, kontaktpunkter eller lignende) i boligens elektriske anlegg?
Nei

Generelt om anlegget

8. Er det tegn til at det har vært termiske skader (tegn på varmgang) på kabler, brytere, downlights, stikkontakter og elektrisk utstyr? Sjekk samtidig tilstanden på elektrisk tilkobling av varmtvannsbereider, jampfør eget punkt under varmtvannstank
Nei
9. Er der synlig defekter på kabler eller er disse ikke tilstrekkelig festet?
Nei

Inntak og sikringskap

10. Er det tegn på at kabelinnføringer og hull i inntak og sikringskap ikke er tette, så langt dette er mulig å sjekke uten å fjerne kapslinger?
Nei
11. Finnes det kursfortegnelse, og er den i samsvar med antall sikringer?
Ja
12. Foreta en helhetsvurdering av det elektriske anlegget, dets alder, allmenne tilstand og fare for liv og helse. Bør det elektriske anlegget ha en utvidet el-kontroll?
Ja Det anbefales generelt å få det elektriske anlegget kontrollert i forbindelse med kjøp av bolig om det ikke foreligger el-kontroll som er 5 år eller nyere.
Det lokale el-tilsyn er offentlig kontrollmyndighet på elanlegget.
Merk at kost i dette avsnitt kun er dekkende for el-kontroll og ikke eventuelle avvik som måtte fremkomme på en el-kontroll.

Kostnadsestimat: Under 10 000

TO 0 Branntekniske forhold

Dette er en forenklet kontroll begrenset til de spørsmål som fremkommer under. Tilstandsgraden er basert på retningslinjer til disse spørsmålene i bransjestandarden NS3600. Dette kan ikke sammenlignes med en fullstendig kontroll av branntekniske forhold av offentlig myndighet, eller en vurdering av boligens branntekniske forhold eller prosjektering fra en rådgiver med spesialkompetanse. En bygningssakkyndig har verken kompetanse til å gi slik veiledning eller lov til å foreta en slik kontroll.

Tilstandsgraden er vurdert ut fra den forenklete og begrensede kontrollen. Det kan være feil og mangler om branntekniske forhold som en slik forenklet undersøkelse ikke vil avdekke. Vær derfor oppmerksom på denne risikoen, og søk videre veiledning eller rådgivning.

Brannvarslere og slukke apparat.

1. Er det mangler for brannslukningsutstyr i boligen iht. forskriftskrav på søknadstidspunktet, men minst Byggeforskrift 1985?
Nei
2. Er det skader på brannslukningsutstyr eller er apparatet eldre enn 10 år?
Nei
3. Er det mangler på røykvarsler i boligen iht. forskriftskrav på søknadstidspunktet, men minst Byggeforskrift 1985?
Nei
4. Er det skader på røykvarslere?
Nei

Tilstandsrapport

TOMTEFORHOLD

Byggegrunn

Byggegrunnen er ukjent. Det er ikke foretatt grunnundersøkelser.

! TG I Drenering

Nivået i boligen er høyere enn terrenget utenfor. Det er derfor kun drenerende masser rundt denne boligen.
Tilgjengelige utsatte områder innvendig er fuktmålt uten at dette ga utslag.

! TG I Grunnmur og fundamenter

Ringmur i plass-støpt betong, og betonggulv.
Det er normalt sett ikke noen spesielle fundamenter under denne type grunnmur, den er oppført direkte på løsmasser.

! TG IU Terrengforhold

Tomten i sin helhet og områder rundt var snødekt på befaringsdagen.

Vurdering av avvik:

- Tomten er snødekt og derfor ikke nærmere vurdert.

Det var mye snø på befaringsdagen.

Konsekvens/tiltak

- Det bør foretas nærmere undersøkelser av tomta når den er snøfri.

DET kan påregnes tiltak i forhold til registrerte avvik.

Kostnadsestimat: Under 10 000

! TG I Utvendige vann- og avløpsledninger

Bakkenettet i denne boligen er fra byggeåret og er relativt nytt.
Rørropplegg eller kummer i grunn er ikke besiktiget. Det samme gjelder for utvendig stoppekran, ei heller plassering av denne. Rørropplegget i boligen er ikke nærmere kontrollert og tilstandsvurdert utover det som er synlig i rommene. En eventuell utvidet kontroll av rør, da spesielt i grunn kan utføres av spesialfirma/ rørlegger.

Arealer, byggetegninger og brannceller

Standard gjeldende fra 01.01.2024

Arealmålinger er basert på Norsk standard 3940:2023 Areal- og volum-beregninger av bygninger. Arealet gjelder for tidspunktet da boligen ble målt.

Internt bruksareal	BRA-i	Bruksareal av boenheten innenfor omsluttende vegger. Bruksenheten kan bestå av flere boenheter.
Eksternt bruksareal	BRA-e	Bruksareal av alle rom som ligger utenfor boenheten/boenhetene, men som tilhører denne/disse. Eksempler: Arealer som har adgang til fellesareal eller utvendig som kjellerstuer, gjesterom, hobbyrom og bodar som tilhører boenheten. Veggarealet mellom BRA -i og BRA-e, legges til BRA-e hvis disse ligger vegg i vegg.
Innglasset balkong mv	BRA-b	Bruksareal av innglasset balkong tilknyttet boenheten. I BRA-b inngår også innglasset veranda eller altan. Veggarealet mellom innglasset balkong og annet bruksareal tillegges areal til innglasset balkong
Terrasse- og balkongareal	TBA	Areal av terrasser og åpne balkonger tilknyttet boenheten. I dette arealet inngår også åpen veranda eller altan. Arealet måles til innside av rekkverk, brystning, parapet, skillevegg eller lignende avgrensning av arealet, eller som fotavtrykket der det ikke er ytre begrensninger som rekkverk ol.



Hva er bruksareal?

BRA (BRUKSAREAL) = BRA-i (INTERNT BRUKSAREAL) + BRA-e (EKSTERNT BRUKSAREAL) + BRA-b (INNGLASSET BALKONG MV).

Bruksarealet for bygningen er bruttoarealet minus arealet som opptas av yttervegger.



Hva er måleverdig areal?

Arealet i rommet må ha minst 1,90 m fri høyde over gulvet og minst bredde på 0,60 m. Et loft med skråtak vil for eksempel bare få registrert målbart areal der høyden er minst 1,90 m og bredden minst 0,60 m. Rommet må ha dør eller luke og gangbart gulv.

Arealet kan ikke alltid fastsettes nøyaktig

Areal kan være komplisert eller umulig å måle opp nøyaktig fordi det er vanskelig å fastslå tykkelsen på innervegger, skjevheter i og utforming av bygningskonstruksjoner som karnapp, buer og vinkler som ikke er rette, åpne rom over flere etasjer og så videre.

Eiendommens markedsverdi kan ikke baseres på en matematisk beregning basert på antall kvadratmeter opplyst i rapporten. Opplysninger om areal kan altså ikke alene benyttes for å beregne eiendommens verdi.

Om brannceller

En branncelle er hele eller avgrensede deler av en bygning hvor en brann fritt kan utvikle seg uten at den kan spre seg til andre bygninger eller andre deler av bygningen i løpet av en fastsatt tid.

Om bruksendring

Bruksendring er å endre bruken av et rom fra en tillatt bruk til en annen. Dette kan kreve søknad og tillatelse, for eksempel hvis du endrer et rom fra bod til soverom eller arbeidsrom, eller hvis du endrer en bolig til to separate boliger.

Rom for varig opphold har krav til takhøyde, romstørrelse, rømningsvei og lysforhold som må være oppfylt. Du kan søke kommunen om unntak for kravene, men kan ikke regne med å få unntak for krav som går på helse og sikkerhet, for eksempel krav til rømningsvei.

Bruksendring som krever godkjenning, og som ikke er søkt bruksendret, er ulovlig. Kommunen kan etter plan- og bygningsloven kapittel 32 forfølge overtredelser. Kommunen kan pålegge deg å avslutte den ulovlige bruken, eventuelt å rette eller tilbakeføre rommet til godkjent bruk.

Den bygningsakkyndige kan avdekke eventuelle bruksendringer og avvik i branncelleinndeling

Den bygningsakkyndige ser på byggetegninger hvis de er tilgjengelige og dette er en del av oppdraget, og vurderer bruken av boligen opp mot tegningene. Hvis den bygningsakkyndige avdekker at en bolig ikke ser ut til å være delt opp i brannceller etter kravene i byggeteknisk forskrift på befaringstidspunktet, skal det opplyses om dette.

Reglene om bruksendring og brannceller kan være kompliserte. Søk videre faglige råd om rapporten ikke gir deg svar. Den bygningsakkyndige kan ikke vurdere og svare på alle spørsmål, og kan heller ikke vite om kommunen kan gi unntak for kravene som gjelder. [Vil du vite mer?](#)

Arealer

Fritidsbolig

Ny arealstandard

Etasje	Bruksareal BRA m ²			SUM	Terrasse- og balkongareal (TBA)	Ikke måleverdig areal (ALH)
	Internt bruksareal (BRA-i)	Eksternt bruksareal (BRA-e)	Innglasset balkong (BRA-b)			
Hems	11			11		45
1. Etasje	101	6		107	70	
SUM	112	6			70	45
SUM BRA	118					

Romfordeling

Etasje	Internt bruksareal (BRA-i)	Eksternt bruksareal (BRA-e)	Innglasset balkong (BRA-b)
Hems	Loftstue		
1. Etasje	Gang , Soverom , Soverom 2, Soverom 3, Bad/vaskerom , Bad , Kjøkken , Stue	Bod	

Kommentar

Det er bruken av rommet ved befaring som avgjør om rommet kan defineres som enten P-rom eller S-rom. Dette betyr at rommet kan være i strid med byggetekniske forskrifter og også mangle godkjenning fra kommunen for den aktuelle bruk, uten at dette vil få noe betydning for takstmannens avgjørelse.

Arealberegningen tar ikke hensyn til lovlighet og/eller krav i forskrifter, men regnes ut slik takstmannen registrerer bruken på befaringdagen. Arealberegningene tar heller ikke hensyn til om de enkelte rom trenger oppussing osv. Beregningen er utført uten desimaler. På grunn av dette kan mindre avvik forekomme.

Arealmålingene i denne rapporten målsetter "Takstbransjens retningslinjer ved arealmåling av boliger - 2014". Retningslinjene har NS-3940, 2012 som et utgangspunkt, men inneholder presiseringer for arealbegreper og definisjoner i forbindelse med arealmåling ved omsetning og/eller ved verdisetting av boliger. Ved motstrid mellom NS-3940, 2012, og "Takstbransjens retningslinjer for arealmåling av boliger - 2014" eller annen tolkningstvill er de spesielle reglene for arealmåling av boliger i Takstbransjens retningslinjer lagt til grunn.

Det er bruken av rommet ved befaring som avgjør om rommet kan defineres som enten P-rom eller S-rom. Dette betyr at rommet kan være i strid med byggetekniske forskrifter og også mangle godkjenning fra kommunen for den aktuelle bruk, uten at dette vil få noe betydning for takstmannens avgjørelse.

Arealberegningen tar ikke hensyn til lovlighet og/eller krav i forskrifter, men regnes ut slik takstmannen registrerer bruken på befaringdagen.

Åpent areal er tilmålt basert på opplysninger fra eier. Det var mye snø på befaringdagen og åpne arealer er derfor ikke kontrollmålt av meg. Avvik i forhold til oppgitt åpent areal kan derfor forekomme.

Lovlighet

Byggetegninger

Det foreligger godkjente og byggemeldte tegninger, som stemmer med dagens bruk

Kommentar: Det foreligger tegninger som stemmer med virkeligheten.

Brannceller

Er det påvist synlige tegn på avvik i branncelleinndeling ut ifra dagens byggtknisk forskrift?

Ja Nei

Nyere håndverkstjenester

Er det ifølge eier utført håndverkstjenester på boligen siste 5 år?

Ja Nei

Kommentar: Det er installert el-billader.

Krav for rom til varig opphold

Er det påvist avvik i forhold til rømningsvei, dagslysflate eller takhøyde?

Ja Nei

Kommentar:

Total fordeling mellom P-ROM og S-ROM

Tabellen under viser fordelingen av P-ROM og S-ROM etter veiledningen til NS 3940: 2012. Dette er til informasjon og til sammenligning. Tallene er omtrentlige, kan avvike fra faktiske målinger og er ikke juridisk bindende

	P-ROM(m2)	S-ROM(m2)
Fritidsbolig	112	6

Befarings - og eiendomsopplysninger

Befaring

Dato	Til stede	Rolle
20.2.2024	Tom Erik Tørring	Takstingeniør
	John Terje Staveland	Kunde

Matrikkeldata

Kommune	gnr.	bnr.	fnr.	snr.	Areal	Kilde	Eieforhold
4036 VINJE	99	295		0	1061.7 m ²	BEREGNET AREAL (Ambita)	Eiet

Adresse

Ålmannvegen 3

Hjemmelshaver

Staveland John Terje, Rustad Nora Margrethe

Eiendomsopplysninger

Beliggenhet

Flott beliggende fritidsbolig, høyt i terrenget med god utsikt. Det er umiddelbare skiligheter like utenfor fritidsboligen. Langrenn og alpint.

Adkomstvei

Eiendommen har adkomst via privat veg. Vegadkomsten er sikret gjennom tinglyste rettigheter.

Tilknytning vann

Privat vannverk.

Tilknytning avløp

Eiendommen er tilknyttet offentlig avløpsnett via private stikkledninger.

Regulering

Eiendommen ligger i et område regulert til fritidsbebyggelse.

Om tomten

Naturtomt. Det var mye snø på befaringsdagen og tomteområdet er ikke nærmere kontrollert.

Siste hjemmelsovergang

Kjøpesum	År
1 000 000	2009

Kilder og vedlegg

Dokumenter

Beskrivelse	Dato	Kommentar	Status	Sider	Vedlagt
Egenerklæring	20.02.2024		Gjennomgått	0	Nei
Tegninger	20.02.2024		Gjennomgått	0	Nei
Eiendomsverdi.no	20.02.2024		Gjennomgått	0	Nei

Tilstandsrapportens avgrensninger

STRUKTUR•REFERANSENIVÅ•TILSTANDSGRADER

• Rapporten er basert på innholds krav i Forskrift til avhendingslova (tryggere bolighandel). Formålet er å gi en tilstandsanalyse til bruk for den som bestiller og/eller i et salg til forbruker, og ikke for andre tredjeparter. Rapportens omfang, struktur, metode og begrepsbruk følger i hovedsak Norsk Standard NS 3600:2018 (Teknisk tilstandsanalyse ved omsetning av bolig), samt Takstbransjens retningslinjer ved tilstandsrapportering for boliger og Takstbransjens retningslinjer for arealmåling.

• Tilbakeholdt eller uriktig informasjon som har betydning for vurderingen, er ikke bygningssakkyndiges ansvar. Rapporten beskriver avvik, altså en tilstand som er dårligere enn referansenivået. Rapporten framhever normalt ikke positive sider ved boligen ut over det som fremgår av tilstandsgradene.

• Tilstanden angis i rapporten og gir uttrykk for en gitt forventet tilstand blant annet vurdert ut fra alder og normal bruk slik:

i) **Tilstandsgrad 0, TG0:** Ingen avvik eller skader. I tillegg må bygningsdelen være tilnærmet ny, mindre enn 5 år, og det foreligger dokumentasjon på faglig god utførelse.

ii) **Tilstandsgrad 1, TG1:** Mindre avvik. Normal slitasje. Straks tiltak ikke nødvendig. TG1 kan gis når bygningsdelen er tilnærmet ny og det ikke foreligger dokumentasjon på faglig god utførelse.

iii) **Tilstandsgrad 2, TG2:** Vesentlige avvik, og mindre avvik som etter NS 3600 gir TG 2, men som ikke nødvendigvis krever umiddelbare tiltak. I denne rapporten kan TG2 i Rapportsammendrag være inndelt i TG2 som krever tiltak og de som ikke krever umiddelbare tiltak. Konstruksjonen har normalt enten feil utførelse, en skade eller symptomer på skade, sterk slitasje eller nedsatt funksjon. Vedlikehold eller tiltak trengs i nær fremtid, det er grunn til å varsle fare for skader på grunn av alder eller overvåke spesielt på grunn av fare for større skade eller følgeskade. For skjulte konstruksjoner vil alder i seg selv være et symptom som kan gi TG2. For synlige konstruksjoner kan alder sammen med andre symptomer og momenter gi TG2. Avvik under TG2 kan gis sjablongmessig anslag.

iv) **Tilstandsgrad 3, TG3:** Store eller alvorlige avvik. Kraftige symptomer på forhold som man må regne med trenger utbedring straks eller innen kort tid. Påvist funksjonssvikt eller sammenbrudd. Avvik under TG3 skal gis sjablongmessig anslag.

v) **Tilstandsgrad TGiu:** Ikke undersøkt/ikke tilgjengelig for undersøkelse.

• Ved TG0 og TG1 gis det normalt ingen begrunnelse for valg av tilstandsgrad, fordi bygningen eller bygningsdelen da bare har normal slitasje. For anbefalte tiltak ved TG2 og TG3 må bruker av rapporten vurdere om tiltakene er nødvendige og lønnsomme. Hva det vil koste å utbedre rom eller bygningsdeler er et sjablongmessig anslag basert på registrert avvik og angitte tiltak i rapporten. Anslaget er gitt på generelt grunnlag og basert på erfaringstall i seks intervaller, og kan ikke forveksles med en konkret vurdering og tilbud fra en entreprenør eller håndverker. Det må eventuelt innhentes tilbud for en nærmere undersøkelse, og konkret og nøyaktig vurdering av utbedringskostnad. Kostnader til ikke oppdagede avvik/utbedringer/feil kan forekomme. Utbedringskostnad avhenger av personlige preferanser og markedspris på materialer og tjenesteyter.

PRESISERINGER

• Avvik vurderes ut fra tekniske forskrifter på godkjenningstidspunktet for bygget. Noen bygningsdeler vurderes

etter gjeldende teknisk forskrift på befaringstidspunktet. Dette gjelder blant annet:

i) Bad, vaskerom (våtrom)

ii) Forhold rundt brann, rømming, sikkerhet, for eksempel rekkverkshøyder/åpninger, ulovlige bruksendringer, brannceller mv.

• For skjulte konstruksjoner slik som vann og avløp uten dokumentasjon, er kvalitet og alder vurdert.

• Fastmonterte installasjoner, for eksempel innfelt belysning (downlights), demonteres ikke for å sjekke dampspæren bak. Dette av hensyn til bygningssakkyndiges kompetanse og risikoen for skade.

• Kontroll av fukt i konstruksjonen ved hulltaking i bad og vaskerom (våtrom), rom under terreng (kjølleretasje, underetasje og sokkeletasje) eller andre bygningsdeler skjer etter eiers aksept. Hulltaking av våtrom og rom under terreng kan unntaksvis unnlates, se Forskrift til Avhendingsloven.

• Kontroll av romfunksjoner for P-ROM utføres kun når det ikke foreligger godkjente og byggemeldte tegninger, eller når tegninger ikke stemmer med dagens bruk.

• Bygningssakkyndig gir en forenklet vurdering av branntekniske forhold og elektriske installasjoner i boligen dersom det er mer enn fem år siden sist boligen hadde el-tilsyn. Bygningssakkyndig kan anbefale å konsultere offentlige myndigheter eller kvalifisert elektrofaglig fagperson ved behov for grundigere undersøkelser.

TILLEGGSUNDERSØKELSER

Etter avtale kan tilstandsanalysen utvides til også å omfatte tilleggsundersøkelser utover minimumskravet i forskriften.

BEFARINGEN

Rapporten gir en vurdering av byggverk og bygningsdeler som bygningssakkyndig har observert, og som fremkommer av Forskrift til avhendingsloven. Rapporten er likevel ingen garanti for at det ikke kan finnes skjulte feil, skader og mangler. NS 3600:2018 (Teknisk tilstandsanalyse ved omsetning av bolig) har undersøkelsesnivå fra 1 til 3, der undersøkelsesnivå 1 er det laveste og baseres på visuell observasjon. Rapporten baseres på undersøkelsesnivå 1 med få unntak (våtrom og rom under terreng). I praksis betyr dette at gjennomføringen av befaringen begrenses som følger:

• Det utføres kun visuelle observasjoner på tilgjengelige flater uten fysiske inngrep (f.eks. riving).

• Flater som er skjult av snø eller på annen måte ikke er tilgjengelig eller skjult, blir ikke kontrollert. Det foretas ikke funksjonsprøving av bygningsdeler, som isolasjon, piper, ventilasjon, el. anlegg, osv.

• Det gis ingen vurdering av boligens tilbehør, hvite- og brunevarer og annet inventar. Dette gjelder også integrert tilbehør.

• Inspisering av yttertak er basert på det som er synlig, normalt på innsiden fra loftet og utvendig fra stige/bakkenivå. Befaring av tak må være sikkerhetsmessig forsvarlig for å kunne gjennomføres.

• Stikkprøvetakninger er utvalgt tilfeldig og kan innebære kontroll under overflaten med spiss redskap eller lignende.

Tilstandsrapportens avgrensninger

UTTRYKK OG DEFINISJONER

- Tilstand: Byggverkets eller bygningsdelens tekniske, funksjonelle eller estetiske status på et gitt tidspunkt.
- Symptom: Observerbart forhold som gir indikasjon på hvilken tilstand et byggverk eller en bygningsdel befinner seg i. Benyttes ved beskrivelse av avvik.
- Skadegjørere: Zoologiske eller biologiske skadegjørere, i hovedsak råte, sopp og skadedyr.
- Fuktsøk: Overflatesøk med egnet søkeutstyr (fuktindikator) eller visuelle observasjoner.
- Fuktmåling: Måling av fuktinnhold i materiale eller i bakenforliggende konstruksjon ved bruk av egnet måleutstyr (blant annet hammerelektrode og pigger).
- Utvidet fuktsøk (hulltaking): Boring av hull for inspeksjon og fuktmåling i risikoutsatte konstruksjoner, primært i tilstøtende vegger til bad, utforede kjellervegger og eventuelt i oppforede kjellergulv.
- Normal slitasjegrad: Forventet nedsliting av materiale i overflaten som er basert på enkle visuelle observasjoner. Kan vurderes sammen med bygningsdelens alder.
- Forventet gjenværende brukstid: Anslått tid et byggverk eller en del av et byggverk fortsatt vil være tjenlig for sitt formål (NS3600, Termer og definisjoner punkt 3.9)

AREALBEREGNING FOR BOENHETER

- Areal fastsettes etter Forskrift til avhendingsloven og Norsk Standard 3940 Areal- og volum-beregninger av bygninger fra 2023.
- Areal oppgis i hele kvadratmeter i rapporten, og gjelder for det tidspunkt oppmålingen fant sted.
- Bruksareal (BRA) er det måleverdige arealet som er innenfor omsluttete vegger målt i gulvhøyde (bruttoareal minus arealet som opptas av yttervegger). I tillegg til gulvhøyde gjelder regler om fri bredde for at arealet skal være måleverdig, med betydning for BRA av for eksempel loft med skråtak. BRA består av internt bruksareal (BRA-i), eksternt bruksareal (BRA-e) og innglasset balkong mv (BRA-b). Terrasse- og balkongareal (TBA) opplyses der tilstandsrapporten skal benyttes i boligomsetningen og der det er aktuelt. I tillegg kan gulvareal (GUA) og areal med lav takhøyde (ALH) opplyses sammen med BRA der det er aktuelt og en del av oppdraget. Rom skal ha atkomst og gangbart gulv for å kunne regnes som BRA/måleverdig areal.
- Arealet måles og oppgis dersom arealet oppfyller krav til måleverdighet, slik som at arealet må ha minst en bredde på 0,6m og minst en høyde på 1,9 m osv. Et rom kan være i strid med teknisk forskrift og mangle godkjenning hos kommunen for den aktuelle bruken, uten at dette får betydning for om arealet måles og oppgis i tilstandsrapporten. Når arealet måles tas det ikke hensyn til om arealet er lovlig oppført eller om bruken er lovlig, bruksendringer, lysforhold eller andre sikkerhetsmangler.
- Eiendommens markedsverdi kan ikke baseres på en rent matematisk beregning i forhold til antall kvadratmeter opplyst i rapporten. Opplysninger om areal kan altså ikke alene benyttes for beregning av eiendommens verdi.

• I en overgangsperiode skal rapporter som benyttes i boligomsetningen eller dersom det er en del av oppdraget også opplyse om fordelingen mellom P-ROM og S-ROM med utgangspunkt i definisjonene som fremkommer av veiledningen til Norsk Standard 3940 Areal- og volum-beregninger av bygninger fra 2012. Fordelingen mellom P-ROM og S-ROM er basert på veiledningen og bygningssakkyndiges eget skjønn. P-ROM er måleverdige rom som benyttes til kort eller langt opphold. S-ROM er måleverdige rom som benyttes til lagring, og tekniske rom. Bruken av et rom på befaringstidspunktet har betydning for om rommet defineres som P-ROM eller S-ROM. Dette betyr at rommet både kan være i strid med teknisk forskrift og mangle godkjenning i kommunen for den aktuelle bruken, uten at dette vil få betydning for valg av arealkategori.

• Se øvrig informasjon om areal i rapporten, Norsk Standard 3940 (2012 og 2023) og veiledningen til disse.

PERSONVERN

Norsk takst, bygningssakkyndig og takstforetaket behandler person-opplysninger som bygningssakkyndig trenger for å kunne utarbeide rapporten. Personvernerklæring med informasjon om bruk av personopplysninger og dine rettigheter finner du her [Personvernerklæring - iVerdi](#)

DELING AV PERSONOPPLYSNINGER FOR TRYGGERE BOLIGHANDEL OG MULIG RESERVASJON

Norsk takst og deres samarbeidspartnere benytter personopplysninger fra rapporten for analyse- og statistikkformål, samt utvikling og drift av produkter og tjenester for takstbransjen og andre aktører i bolig-omsetningen. Les mer om dette og hvordan du kan reservere deg på <https://www.norsktakst.no/norsk/om-norsk-takst/personvernerklæring/reservasjon/>

Vendu lager en boliganalyse basert på opplysninger fra rapporten. Les mer om dette og hvordan du kan reservere deg her: <https://samtykke.vendu.no/OL1294>

KLAGEORDNING FOR FORBRUKERE

Er du som forbruker misfornøyd med bygningssakkyndiges arbeid eller opptreden ved taksering av bolig eller fritidshus, se www.takstklagenemnd.no for mer informasjon

EGENERKLÆRINGSSKJEMA

Til orientering vil dette skjema være en del av salgsoppgaven

Meglerfirma	
Aktiv EM Haugesund	
Oppdragsnr.	
1509250005	
Selger 1 navn	Selger 2 navn
John Terje Staveland	Nora Margrethe Rustad
Gateadresse	
Ålmannvegen 3	
Poststed	Postnr
EDLAND	3895
Er det dødsbo?	
<input checked="" type="checkbox"/> Nei <input type="checkbox"/> Ja	
Avdødes navn	
Er det salg ved fullmakt?	
<input checked="" type="checkbox"/> Nei <input type="checkbox"/> Ja	
Hjemmelshavers navn	
Har du kjennskap til eiendommen?	
<input type="checkbox"/> Nei <input checked="" type="checkbox"/> Ja	
Når kjøpte du boligen?	
År	2010
Hvor lenge har du eid boligen?	
Antall år	14
Antall måneder	7
Har du bodd i boligen siste 12 måneder?	
<input type="checkbox"/> Nei <input type="checkbox"/> Ja	
I hvilket forsikringselskap har du tegnet villa/husforsikring?	
Forsikringselskap	Storebrand
Polise/avtalenr.	7704238

Document reference: 1509250005

Spørsmål for alle typer eiendommer

- 1 Kjenner du til om det er/har vært feil tilknyttet våtrommene, f.eks. sprekker, lekkasje, råte, lukt eller soppkader?
- Nei Ja

- 2 Kjenner du til om det er utført arbeid på bad/våtrom?
Svar
- 3 Kjenner du til om det er/har vært tilbakeslag av avløpsvann i sluk eller lignende?
 Nei Ja
- 4 Kjenner du til feil eller om har vært utført arbeid/kontroll på vann/avløp?
Svar
- 5 Kjenner du til om det er/har vært problemer med drenering, fuktinnslag, øvrig fukt eller fuktmerker i underetasje/kjeller?
 Nei Ja
- 6 Kjenner du til om det er/har vært utettheter i terrasse/garasje/tak/fasade?
 Nei Ja
- 7 Kjenner du til om det er/har vært problemer med ildsted/skorstein/pipe f.eks. dårlig trekk, sprekker, pålegg, fyringsforbud eller lignende?
 Nei Ja
- 8 Kjenner du til om det er/har vært f.eks. sprekker i mur, skjeve gulv eller lignende?
 Nei Ja
- 9 Kjenner du til om det er/har vært sopp/råteskader/insekter/skadedyr på eiendommen som rotter, mus, maur eller lignende?
 Nei Ja
- 10 Kjenner du til om det er/har vært skjeggkre i boligen?
 Nei Ja
- 11 Kjenner du til om det er/har vært utført arbeid på el-anlegget eller andre installasjoner (f.eks. oljetank, sentralfyr, ventilasjon)?
Svar
- 12 Kjenner du til om det er utført kontroll av el-anlegget og/eller andre installasjoner (f.eks. oljetank, sentralfyr, ventilasjon)?
 Nei Ja
- 13 Har du ladeanlegg/ladeboks for elbil i dag?
 Nei Ja
Beskrivelse
- 14 Kjenner du til om ufaglærte har utført arbeid som normalt bør utføres av faglærte, utover det som er nevnt tidligere (f.eks. drenering, murerarbeid, tømmerarbeid etc)?
 Nei Ja
- 15 Er det nedgravd oljetank på eiendommen?
 Nei Ja
- 16 Kjenner du til om det har vært utført arbeid på terrasse/garasje/tak/fasade?
Svar
- 17 Selges eiendommen med utleiedel, leilighet, hybel eller tilsvarende?
 Nei Ja
- 18 Kjenner du til om det er innredet/bruksendret/bygget ut i kjeller eller loft eller andre deler av boligen?
 Nei Ja
- 19 Kjenner du til forslag eller vedtatte reguleringsplaner, andre planer, nabovarsel eller offentlige vedtak som kan medføre endringer i bruken av eiendommen eller av dens omgivelser?
 Nei Ja
- 20 Kjenner du til om det foreligger påbud/heftelser/krav/manglende tillatelser vedrørende eiendommen?
 Nei Ja

- 21 Er det foretatt radonmåling?
 Nei Ja
- 22 Kjenner du til manglende brukstillatelse eller ferdigattest?
 Nei Ja
- 23 Kjenner du til om det foreligger skaderapporter/ tilstandsvurderinger eller utførte målinger?
 Nei Ja
- 24 Er det andre forhold av betydning ved eiendommen som kan være relevant for kjøper å vite om (f.eks. rasfare, tinglyste forhold eller private avtaler)?
 Nei Ja

Tilleggs kommentar

Jeg bekrefter at opplysningene er gitt etter beste skjønn. Jeg er kjent med at dersom jeg har gitt ufullstendige, uriktige eller misvisende opplysninger om eiendommen, vil forsikringsselskapet kunne søke hel eller delvis regress for sine utbetalinger eller redusere sitt ansvar helt eller delvis, jfr. vilkår for boligselgerforsikring punkt 7.1 og forsikringsavtaleloven kapittel 4.

Jeg er orientert om mitt mulige ansvar som selger etter avhendingsloven, eventuelt etter kjøpsloven (aksjeboliger), og om forsikringsgiver sitt boligselgerforsikringstilbud.

Jeg er klar over at avtale om forsikring er bindende. Jeg er også klar over at premietilbudet først kan påberopes når boligen er solgt (budaksept). Premietilbudet som er gitt av megler er bindende for forsikringsgiver i 6 – seks – måneder fra oppdragsinngåelse med megler.

Etter dette vil premien og forsikringsvilkårene kunne justeres. Når premietilbudet ikke lenger er bindende for forsikringsselskapet må egenerklæringsskjemaet signeres på nytt og eventuelle endringer påføres. Det vil da være forsikringspremien og forsikringsvilkårene på ny signeringsdato som legges til grunn.

Det kan ikke tegnes boligselgerforsikring ved følgende salg:

- mellom ektefeller eller slektninger i rett oppstigende eller nedstigenede linje, søsken, eller
- mellom personer som bor eller har bodd på boligeiendommen og/eller
- når salget skjer som ledd i sikredes næringsvirksomhet/er en næringsseiendom
- etter at boligeiendommen er lagt ut for salg.
- ved salg av helårs- og fritidsbolig er det krav til at det foreligger tilstandsrapport i henhold til Forskrift til avhendingslova (tryggere bolighandel).

Forsikringsselskapet kan ved skriftlig samtykke akseptere tegning av forsikring også i ovennevnte tilfeller.

Dersom forsikringsselskapet ikke har gitt skriftlig samtykke, kan erstatningen bortfalle.

Ved oppgjørsoppdrag trer forsikringen i kraft når kontrakten er signert av begge parter, begrenset til siste 12 måneder før overtakelse.

Forøvrig oppfordrer selger potensielle kjøpere til å undersøke eiendommen grundig, jf avhendingsloven § 3-10 og kjøpsloven § 20 (aksjeboliger).

Gyldig forsikring forutsetter at det for helårs- og fritidsbolig foreligger tilstandsrapport som er i henhold til Forskrift til avhendingslova (tryggere bolighandel).

- Jeg ønsker boligselgerforsikring, og bekrefter å ha mottatt og lest forsikringsvilkårene og informasjonsbrosjyre til selger i forbindelse med kjøp av boligselgerforsikring. Forsikringen trer i kraft på det tidspunkt det foreligger en budaksept mellom partene, begrenset til tolv måneder før overtakelse. Ved oppgjørsoppdrag trer forsikringen i kraft når kontrakten er signert av begge parter, begrenset til siste 12 måneder før overtakelse. Jeg bekrefter med dette at eiendommen ikke er en næringsseiendom, at den ikke selges som ledd i næringsvirksomhet eller mellom ektefeller eller slektninger i rett oppstigende eller nedstigende linje, søsken, eller mellom personer som bor eller har bodd på boligeiendommen. Gyldig forsikring forutsetter at det for helårs- og fritidsbolig foreligger tilstandsrapport som er i henhold til Forskrift til avhendingslova (tryggere bolighandel). Forsikringen er ugyldig dersom den tegnes i strid med forsikringsvilkårene. Jeg er innforstått med at eiendomsmegleren ikke har fullmakt til å gjøre unntak fra ovennevnte begrensninger. Jeg er oppmerksom på at 8% av total forsikringskostnader honorar til Söderberg & Partners.
- Jeg ønsker ikke boligselgerforsikring, men megler har tilbudt meg å kjøpe slik forsikring.
- Jeg kan ikke kjøpe boligselgerforsikring ihht vilkår.

NAME OF SIGNER	IDENTIFIER	TIME	ELECTRONIC ID
John Terje Staveland	033914e72dcfde87c89d8a6 00265219a895b7474	03.01.2025 13:37:40 UTC	Signer authenticated by Nets One time code

NAME OF SIGNER	IDENTIFIER	TIME	ELECTRONIC ID
Nora Rustad	09d0de035fcfd4e5ad805d 59ff14225381398510	24.01.2025 08:12:30 UTC	Signer authenticated by Nets One time code

Document reference: 1509250005

- This is a PDF document digitally signed by Nets' E-Signing service.
- The document's integrity is protected by signing and sealing the contents with a certificate issued to Nets by a third party. Validating the signature confirms that the contents have not been modified since the time of signing.
- For more information about document formats, see <https://www.nets.eu/developer>

Nabolagsprofil



Ålmannvegen 3

Høyde over havet

942 m





Offentlig transport

 Haukelifjell skisenter 22 min 
Linje NW180 1.6 km

Avstand til byer

Odda	1 t 23 min 
Notodden	2 t 18 min 
Skien	2 t 47 min 
Haugesund	2 t 47 min 
Oslo	3 t 53 min 
Stavanger	4 t 4 min 
Bergen	4 t 8 min 

Ladepunkt for el-bil

 Recharge Haukeliseter Fjellstue 13 min 
 Spar Haukeli 20 min 

Vintersport

Langrenn

- Avstand til nærmeste løype: 149 m
- 36 km preparert løype innenfor 15 km

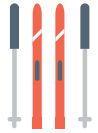

Alpin

- Haukelifjell Skisenter
- Avstand til nærmeste bakke: 500 m
- Skitrek i anlegget: 7





Aktiviteter

Haukeliseter fjellstue	13 min 
Haukeli Husky	30 min 

Sport

 Edland idrettsbane 22 min  Aktivitetshall, ballspill, fotball 21.5 km

Dagligvare

Joker Haukeligrend 19 min  Søndagsåpent 18.7 km
Spar Haukeli 20 min  Post i butikk, PostNord 19.6 km



Vinje kommune
Tenestetorget

Ferdigattest

Etter plan- og bygningsloven § 21-10

Tiltakshavar

Nora Rustad & John Terje Staveland
Tambarskjelves gt 6
5523 HAUGESUND

Tiltaksart og -adresse

Ny fritidsbustad - frittliggende
Ålmannvegen 3
3895 EDLAND

Søknadsdato
06.02.2015

Sakshands. Saksnr. Løpenr. Arkiv Dato
TBRI 2009/2869 2938/2015 99/295 11.02.2015

Spesifikasjon			
Gnr 99	Bnr 295	Festenr	Seksjonsnr
BYA 116,2 m ²	BRA(hovuddel) 130,6 m ²	BTA m ²	Byggnr 300096441
Utvalg saksnr 2009/471	Vedtaks dato 24.11.2009	Vedtaks Løyve til tiltak (ramme- og igangsettingsløyve) Rammeløyve Igangsettingsløyve Delegert sak Gunnar Aabø Kilen	Kontrollerklæring / Dato
Sluttkontroll / Ansvarleg BB Bygg Stathelle AS Svein Tore Kåsa AS Telerør AS			Sluttkontroll / Dato 06.02.2015 06.02.2015 30.01.2015

Merknader

- Ferdigattest vert gjeve på grunnlag av oppdatert gjennomføringsplan og ut i frå oppfordring frå BB Bygg, datert 06.02.2015.
- Handsamingsgebyr reknast etter regulativ:
Ferdigattest: kr. 1.200,-
Jf. gebyrregulativ 01.07.2010 (sist oppdatert 01.01.2015) for byggesakshandsaming i kommunen.
Faktura vert ettersendt.

Vinje - 11.02.2015

Tove Bringsvør

Tove Bringsvør
Byggesakshandsamar

VINJE KOMMUNE
Tenestetorget
3895 Vinje

Kopi til

Ansvarlig søkjar
Ans. PRO/UTF
Ans. PRO/UTF

BB Bygg Stathelle as
Svein Tore Kåsa
Telerør AS

Gangveien 6, 3960 STATHELLE
3895 EDLAND
Versvikvegen 11, 3937 PORSGRUNN

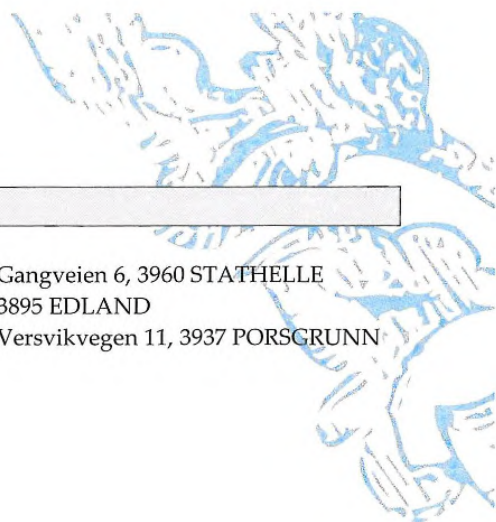

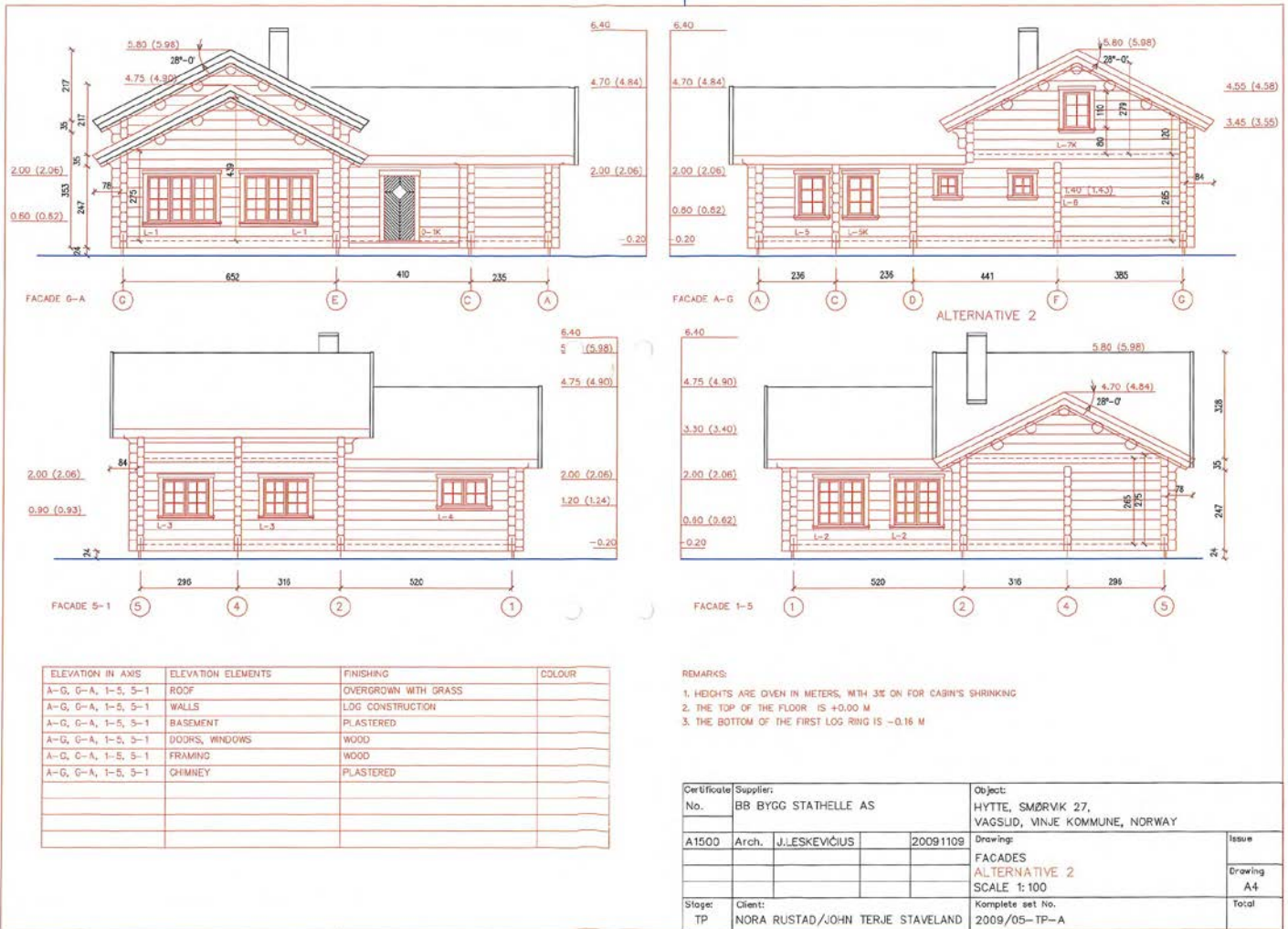

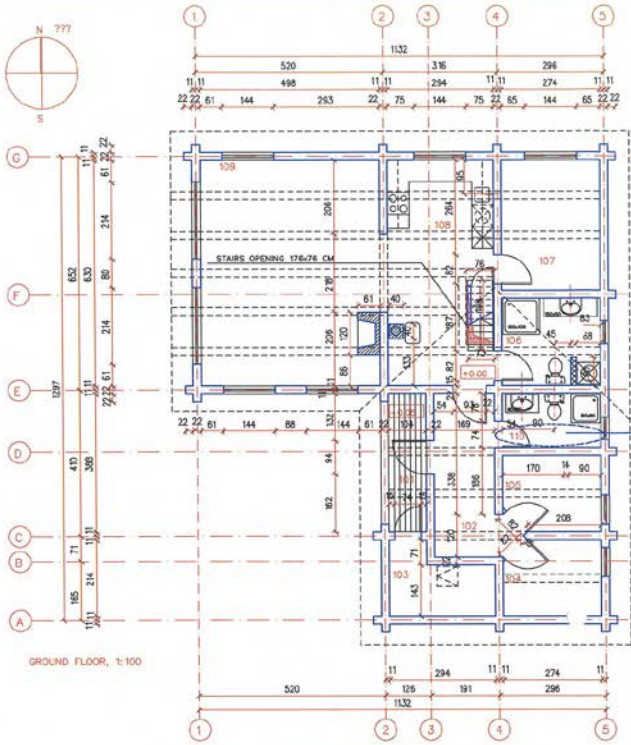

GROUND FLOOR, 1:100

101	TERRACE	4.80
102	HALL	8.32
103	STORAGE	4.95
104	BEDROOM	5.65
105	BEDROOM	5.66
106	BATHROOM	6.71
107	BEDROOM	6.95
108	KITCHEN	17.23
109	LIVING ROOM	31.84
110	WC	4.11
GROUND FLOOR TOTAL AREA (WITHOUT TERRACE)		94.43
201	ATTIC (AREA OF THE FLOOR)	35.90
TOTAL AREA OF THE FLOOR		130.33
BUILT OR TOTAL AREA		118.70

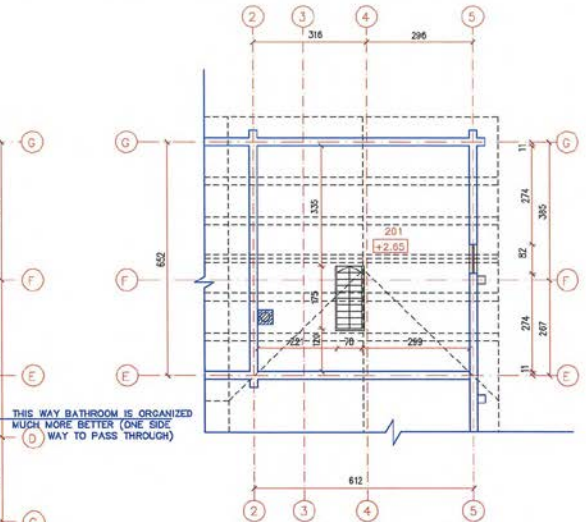

FIRST FLOOR ("ATTIC"), 1:100



BUT, IF WE THINK THE FACADE IS MORE IMPORTANT, LOOK TO ALTERNATIVE 2

Certificate No.	Supplier:	BB BYGG STATHELLE AS	Object:	HYTTE, SMØRVIK 27, VAGSLID, VINJE KOMMUNE, NORWAY			
A1500	Arch.	J.LESKEVICIUS	20091109	Drawing:	FLOOR LAYOUTS	Issue	A3
Stage:	Client:	NORA RUSTAD/JOHN TERJE STAVELAND	2009/05-TF-A	SCALE	1:100	Total	

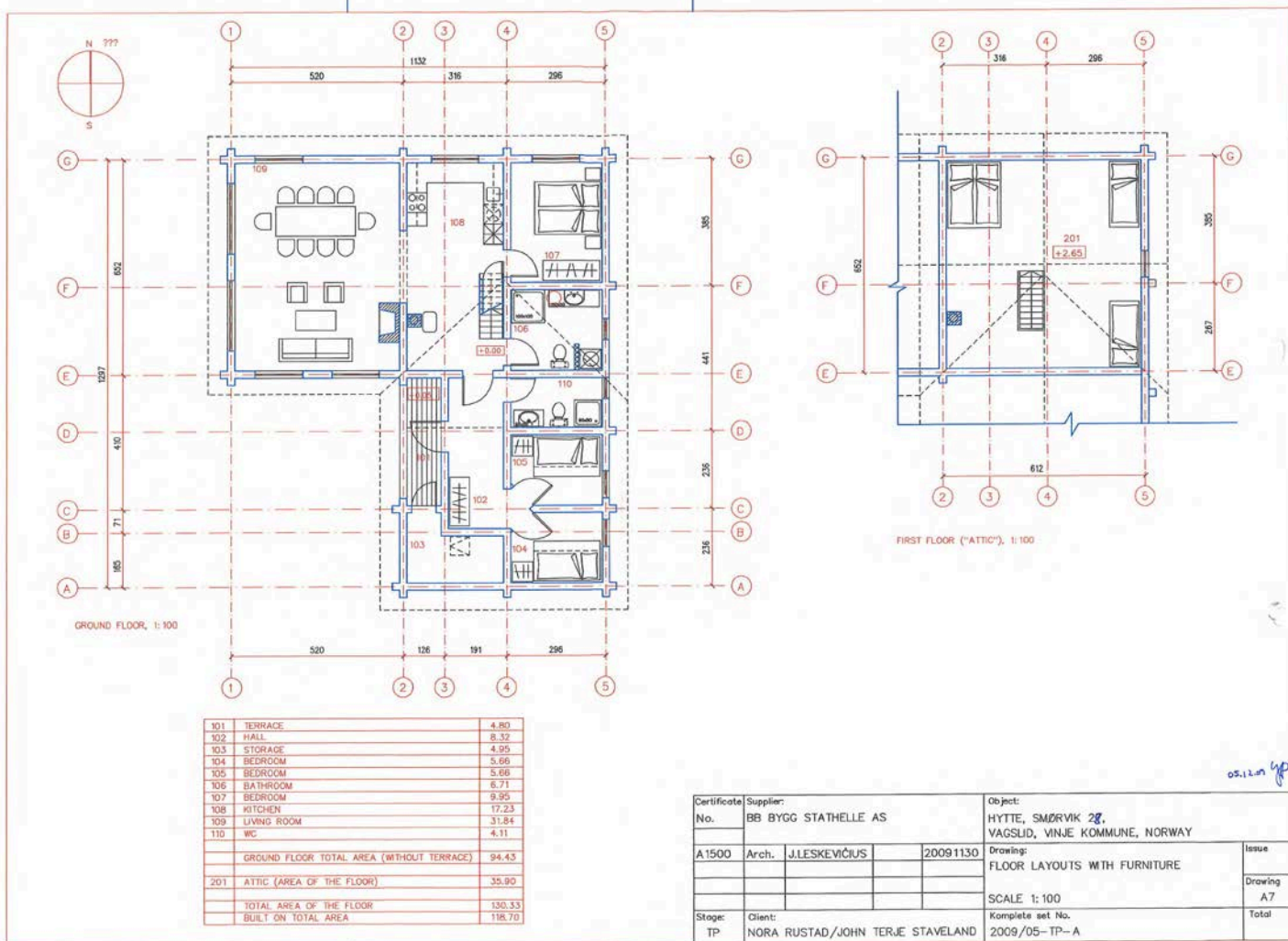

os.120 yf.



Vinje kommune

Reguleringsplankart

Eiendom: 99/295
Adresse: Ålmannvegen 3
Utskriftsdato: 16.02.2024
Målestokk: 1:1000



UTM-32

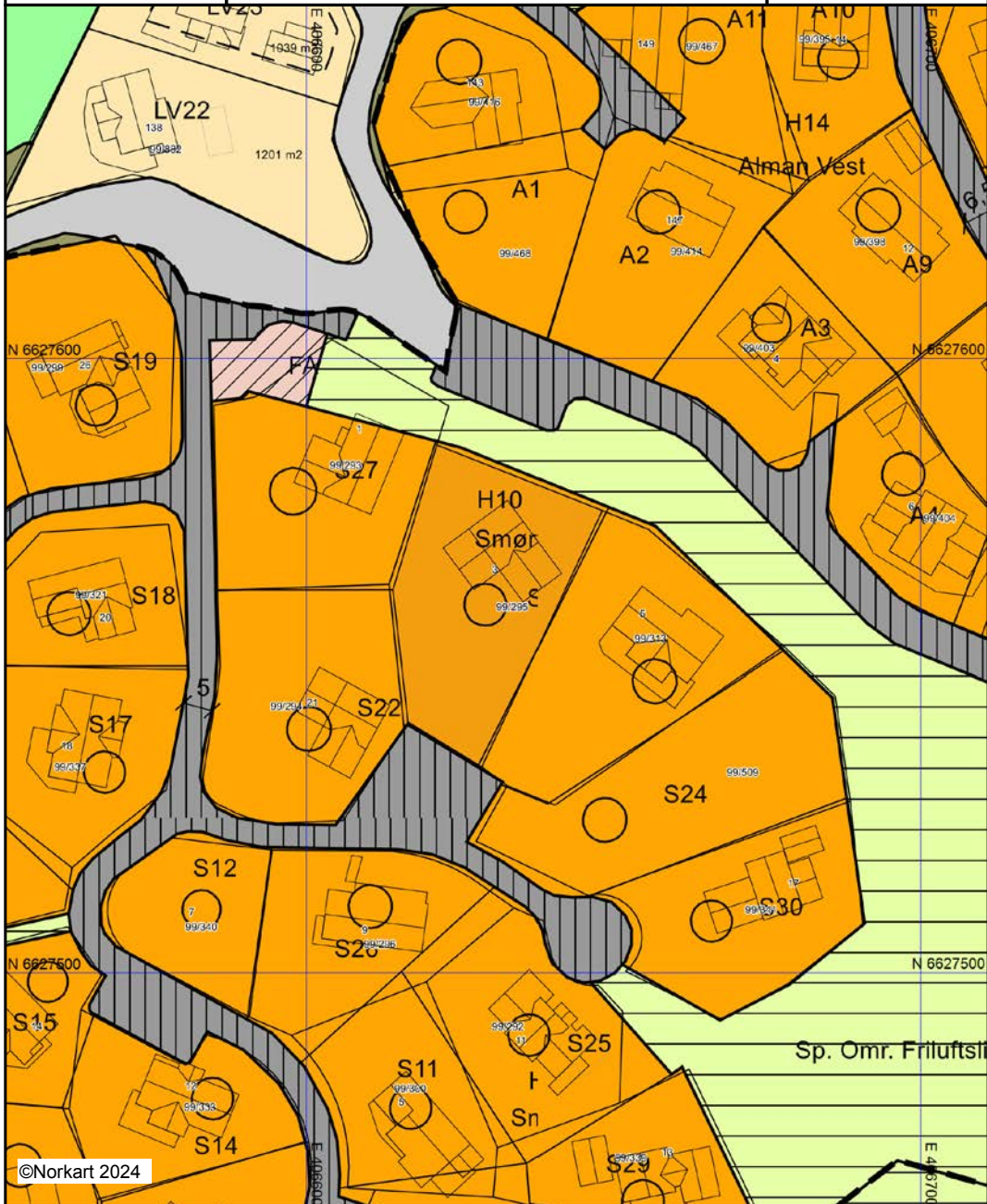

©Norkart 2024

Kartet er produsert fra kommunens beste digitale kartbaser for området og inneholder viktige opplysninger om eiendommen og området omkring. Presentasjonen av informasjon er i samsvar med nasjonal standard. Kartet kan inneholde feil, mangler eller avvik i forhold til kravene i oppgitt standard. Kartet kan ikke benyttes til andre formål enn det formålet det er utlevert til uten samtykke fra kommunen jf. lov om åndsverk.

Tegnforklaring

	<i>Reguleringsplan-Byggeområde (PBL1985 § 2)</i> Område for fritidsbuseiendom
	<i>Reguleringsplan - Spesialområde (PBL1985 § 2)</i> Privat veg
	Friluftsområde (på land)
	<i>Reguleringsplan-Fellesområde (PBL1985 § 2)</i> Anna fellesareal for fleire eigedommar
	<i>Reguleringsplan-Bygningar og anlegg (PBL2008 § 1)</i> Fritidsbuseiendom - frittliggjande
	Skiløypetrasé
	<i>Reguleringsplan-Samferdselsanlegg og tekn</i> Køyreveg
	Annan veggrunn - grøntareal
	<i>Reguleringsplan-Grøntstruktur (PBL2008 §1)</i> Vegetasjonsskjerm
	<i>Reguleringsplan - Felles for PBL 1985 og 2008</i> Regulerings- og utbyggingsplanområde
	Planen si avgrensing
	Formålsgrænse
	Regulert tomtegrænse
	Byggjegrænse
	Planlagt buseiendom
	Målelinje/avstandslinje
Abc	Påskrift kotehøgde
Abc	Regulerings- og utbyggingsplan - påskrift



OVERSIKT OVER LØSØRE OG TILBEHØR TIL EIENDOMMEN

Oversikten er utarbeidet av Norges Eiendomsmeglerforbund, Eiendom Norge og Advokatforeningens Eiendomsmeglingsgruppe, og er gjeldende fra 1. januar 2020.

Generelt

Lov om avhending av fast eiendom (avhendingslova/avhl.) av 3. juli 1992 regulerer kjøper og selgers rettigheter og plikter ved overdragelse av fast eiendom og andeler i borettslag.

I henhold til avhl. § 3-4 skal eiendommen, når annet ikke er avtalt, overdras med innredninger og utstyr som etter lov, forskrift eller annet offentlig vedtak skal følge med. Det samme gjelder varig innredning og utstyr som enten er fastmontert eller er særskilt tilpasset bygningen, jf. avhl. § 3-5. Loven inneholder ingen detaljert oversikt over hva som omfattes av «innredning og utstyr», og over hva som skal regnes som «fastmontert eller særskilt tilpasset».

Partene kan fritt avtale hva som skal følge med eiendommen ved salg. Bransjens liste over løsøre og tilbehør som skal følge med eiendommen, er en del av avtalen mellom kjøper og selger dersom ikke annet er opplyst i salgsoppgaven, kjøper har tatt forbehold i bud eller avtale på annen måte er inngått. Der intet annet er avtalt, vil løsøre og tilbehør medfølge slik dette fremkommer av avhl. § 3-4 og § 3-5 og denne oversikt.

Produkter og installasjoner som medfølger overdras uten noen form for garantier, utover eventuell gjenværende leverandørgaranti.

Dersom det er noe i nedenstående liste som ikke finnes på eiendommen, vil det heller ikke medfølge.

- 1. HVITEVARER** medfølger der dette er spesielt angitt i salgsoppgaven.
- 2. HELDEKKENDE TEPPER** følger med uansett festemåte.
- 3. VARMEKILDER**, slik som ovner, kaminer, peiser, varmpumper og panelovner, følger med uansett festemåte. Frittstående biopeiser/varmeovner og terrassevarmere medfølger ikke. Det følger ikke med varmekilder i rom som ikke har vegg- eller fastmonterte varmekilder på visning.
- 4. TV, RADIO OG MUSIKKANLEGG.** TV-antennene og fellesanlegg for TV, herunder parabolantenne, og tuner/dekoder/tv-boks medfølger der dette eies av selger. Veggmontert TV/flatskjerm med tilhørende festeordning samt musikkanlegg følger ikke med (se også punkt 12).
- 5. BADEROMSINNREDNING/UTSTYR.** Badekar, dusjkabinett, dusjvegger, alle fastmonterte speil og hyller, fastmonterte glass- og håndkleholdere, herunder håndklevarmere samt baderomsinnredning, medfølger.
- 6. GARDEROBESKAP** medfølger, selv om disse er løse. Fastmonterte garderobehyller og knagger medfølger. Innredning i garderobeskap, for eksempel løse eller fastmonterte trådkurver, hyller, stenger og lignende, medfølger.

7. KJØKKENINNREDNING medfølger, herunder også åpne, fastmonterte hyller og løs eller fastmontert kjøkkenøy.

8. MARKISER, PERSIENNER og annen type innvendig og utvendig solskjerming, gardinoppheng, lamellgardiner og liftgardiner medfølger.

9. AVTREKKSIVIFTER av alle slag, samt fastmonterte aircondition/ventilasjonsanlegg, medfølger.

10. SENTRALSTØVSUGER medfølger med komplett anlegg, herunder slange, munnstykke mm.

11. LYSKILDER. Kupler, lysstoffarmatur, fastmonterte "spotlights", oppheng og skinner med spotlights samt utelys og hagebelysning medfølger. Vegglamper, krokhengte lamper, lysekroner, prismelamper og lignende som er koblet til sukkerbit eller stikkontakt følger likevel ikke med.

12. INSTALLERTE SMARTHUSLØSNINGER med sentral som styrer lys, varme, lyd o.l., samt tilhørende trådløse enheter som brytere, sensorer, kameraer, integrerte høyttalere el. medfølger. Enkle lysstyringssystem f.eks. med en sentral som kun styrer lyspærer eller smartpærer montert i sokkel medfølger likevel ikke.

13. UTVENDIGE SØPPELKASSER og eventuelt holder/hus til disse medfølger.

14. POSTKASSE medfølger.

15. UTENDØRS INNRETNINGER slik som flaggstang, fastmontert tørkestativ, samt andre faste utearrangementer som f.eks. badestamp, boblekar/jacuzzi og liknende utendørs kar, lekestue, lekestativ, utepeis, fastmontert trommel til vannslange, medfølger. Guidekabel/avgrenskingskabel til robotgressklipper medfølger, men robotgressklipper og ladestasjon for denne medfølger ikke.

16. FASTMONTERT VEGGLADER/LADESTASJON TIL EL-BIL medfølger uavhengig av hvor laderen er montert.

17. SOLCELLEANLEGG med tilhørende teknisk infrastruktur medfølger.

18. GASSBEHOLDER til gasskomfyr og gasspeis medfølger.

19. BRANNSTIGE, BRANNTAU, feiestige og lignende medfølger der dette er påbudt. Løse stiger medfølger ikke.

20. BRANNSLUKNINGSAPPARAT, BRANNSLANGE og RØYKVARSLER medfølger der dette er påbudt. Det er eier og brukers plikt til å se til at utstyret forefinnes på enhver eiendom. Hvis annet ikke er uttrykkelig avtalt, skal dette derfor alltid følge med ved salg av eiendom.

21. SAMTLIGE NØKLER til eiendommen som selger er i besittelse av skal overleveres kjøper på overtakelsen, herunder nøkler til eventuelle boder, uthus, garasjeportåpner e.l. Låses boder, uthus e.l. med hengelås, skal lås og nøkler til disse medfølge.

22. GARASJEHYLLER, bodhyller, lagringshyller og oppheng til bildekk medfølger såfremt de er fastmontert.

Planter, busker og trær som er plantet på tomten, eller fastmonterte kasser og lignende er en del av eiendommen og medfølger i handelen.

HELP Boligkjøperforsikring

Boligkjøperforsikring

- Advokathjelp ved boligkjøpet og i 5 år fremover.
- Er kjøpers motvekt til selgers boligselgerforsikring.
- Gir deg advokathjelp hele veien til rettskraftig dom, om nødvendig.

Boligkjøperforsikring **PLUSS**

- Advokathjelp ved boligkjøpet og i 5 år fremover.
- Er kjøpers motvekt til selgers boligselgerforsikring.
- Gir deg advokathjelp hele veien til rettskraftig dom, om nødvendig.
- Advokathjelp i de viktigste rettsområdene i privatlivet.

PLUSS gir boligeiere sterkt rabattert advokathjelp. Be om råd eller hjelp i retten når du trenger det fra Norges viktigste advokatmiljø for privatpersoner.

PLUSS kan bare tegnes samtidig med boligkjøperforsikringen, og koster kun kr 2 800 i tillegg. **PLUSS** fornyes årlig - om du ønsker det.

Borettslag/aksjeleilighet: Kr 7 200

Selveierleilighet/rekkehus: Kr 10 400

Ene-/tomannsbolig, tomt: Kr 15 100

Rettsområder du får hjelp med

Samboeravtale, ektepakt og arv

Forbrukerkjøp og håndverkertjenester

Utleie og naboforhold

Tomtefeste, veirett og andre servitutter

Plan- og bygningsrett

Skatt ved oppussing, utleie og eiendomssalg

Tilgang til digitale juridiske avtaler via Min side

“Vi unner ingen å stå alene”

Retts skal være rett. For alle.



Boligkjøperforsikring tegnes hos eiendomsmegler senest ved kontraktsgjøring og gir rett til advokathjelp inntil 5 år etter overtakelse. Forsikringen betales som del av oppgjøret ved boligkjøpet. **PLUSS**-dekningen fornyes årlig ved faktura fra **HELP**.

Egenandel kr 4 000 påløper ved takst, tvist eller 10 timer advokatbistand, avhengig av hva som kommer først. Meglerforetaket mottar kr 4 200/4 600/5 000 i kostnadsgodtgjørelse, avhengig av boligtype, samt et tillegg på kr 1 000 ved salg av **PLUSS**.

Vi tar forbehold om pris- og vilkårsendringer. Hvis premien ikke er innbetalt ved overtakelse, vil avtalen bli kansellert. For fullstendig informasjon om dekning og vilkår, se help.no

Har du spørsmål? Kontakt **HELP** på help.no/minside, telefon 22 99 99 99 eller epost post@help.no

Retts skal være rett. For alle.



Viktige endringer i avhendingsloven

Den 1. januar 2022 ble avhendingsloven endret på viktige punkter for både kjøper og selger. Samtidig fikk vi en ny forskrift som regulerer jobben en takstmann skal gjøre. Den nye forskriften stiller strengere krav til tilstandsrapportene som er en viktig del av kontrakten ved boligsalg. HELP, landets største advokatmiljø for boligkjøpere, har laget en kort innføring i de nye reglene.

Forbudt å selge bolig “som den er”

Du har kanskje hørt at de fleste brukte boliger har vært solgt «som de er»? Dette forbeholdet innebar at selger fraskrev seg ansvar for skjulte feil og mangler. Det var bare hvis selger hadde holdt tilbake eller gitt uriktig informasjon, eller hvis boligen var i vesentlig dårligere stand at kjøper kunne nå frem med et krav mot selger.

Fra 1. januar 2022 kan ikke selger lenger ta generelle forbehold av «som den er»-typen. Dette betyr at når vi da skal vurdere om en bolig har en mangel, må vi vurdere grundig hva som fremgår av kjøpsavtalen. Med kjøpsavtalen menes alle dokumenter og opplysninger som tilbys før kjøpet, også FINN-annonsen og alle vedleggene til salgsoppgaven. Hvis kjøpsavtalen ikke gir et klart svar (av typen “Det følger egen parkeringsplass med leiligheten” eller “Badet er renoveret av fagfolk”), må vi vurdere hva kjøper kan forvente basert på blant annet eiendommens synlige tilstand, alder, opplysningene som er gitt ved salget, feilenes art, karakter og omfang.

Egenandel

Avhendingsloven har også fått en ny bestemmelse om egenandel. Egenandelen slår først inn når det er påvist at eiendommen har en mangel. Når det er et avvik fra kontrakten som utgjør en mangel, skal oppgjøret reduseres med 10 000 kroner, uavhengig av om utbedringskostnadene er høye eller lave. Dette innebærer blant annet at kjøper ikke kan rette krav mot selger hvis det koster mindre enn 10 000 kroner å utbedre mangelen.

Selv om utbedringskostnadene er høye, kan det likevel tenkes at feil ved boligen ikke utgjør mangler etter loven. Dette avhenger av hva som er avtalt mellom partene, og hva kjøper kan forvente basert på de momentene vi har nevnt over.

Nytt om tilstandsrapporter

Tidligere ble det ikke stilt noen konkrete krav til hva en tilstandsrapport skulle inneholde og hvordan den skulle se ut. Dette hadde som konsekvens at tilstandsrapportene varierte i innhold og kvalitet. I den nye forskriften til avhendingsloven stilles det en rekke krav for at en tilstandsrapport skal regnes som godkjent.



Forts. Viktige endringer i avhendingsloven

Opplysningene i tilstandsrapporten skal gis på en forbrukervennlig måte, og det er beskrevet hva takstmannen skal vurdere og hvordan noen av undersøkelsene skal gjennomføres.

Vi har tro på at kjøpere nå vil få bedre informasjon i forkant av salget og dermed et bedre beslutningsgrunnlag.

Kjøpers undersøkelsesplikt lovfestes

Avhendingsloven har også fått en regel om undersøkelsesplikt for kjøper. Regelen tydeliggjør at kjøperen skal anses å kjenne til forhold som er tydelig beskrevet i tilstandsrapporten eller annen relevant salgsdokumentasjon. Det fremgår av loven at kjøperen ikke kan klage på avvik hvis disse er tydelig beskrevet i salgsdokumentasjonen, uavhengig av om kjøperen faktisk har satt seg inn i denne.

Det er derfor svært viktig at kjøper setter seg godt inn i alle dokumenter og opplysninger som tilbys i forkant av kjøpet. Hvis det er noe du ikke forstår, anbefaler vi at du stiller spørsmål til selger og/eller eiendoms-megler. Dersom det er gitt motstridende opplysninger i salgsdokumentene, må du undersøke hvilke av opplysningene som er korrekte, og eventuelt ta forbehold dersom motstriden ikke avklares. Du kan ikke velge å holde deg til den opplysningen du liker best.

Arealavvik

Avhendingsloven har også fått en ny bestemmelse om arealavvik innendørs. Helt kort betyr endringen at eiendommen har en mangel hvis opplysningene om størrelse i salgsdokumentene ikke er riktig. Det er en forutsetning at avviket utgjør mer enn 2 % og minst én kvadratmeter, og at selgeren ikke godtgjør at opplysningene ikke har hatt betydning for kjøperen.

Viktig for kjøper å være klar over

Advokatene i HELP er fornøyde med regelendringer som bidrar til at kjøper får bedre informasjon. Dette kan redusere antall konflikter i etterkant av boligkjøpet.

Selv om selgers ansvar nå har blitt utvidet, er det ikke slik at alle feil er mangler etter avhendingsloven. Det er påregnelig med noen feil ved boligen på grunn av alder, slitasje, osv., og det som er opplyst ved salget, er naturligvis ikke mangler. Jo eldre boligen er, desto vanligere er det å avdekke feil. Det er svært viktig å lese salgsoppgaven nøye. Hvis det er gitt konkrete risikoopplysninger om bestemte bygningsdeler, er det påregnelig å måtte utbedre disse og denne kostnaden må kjøper dekke selv.

Hvis du har boligkjøperforsikring hos HELP, vil våre advokater hjelpe deg med å vurdere om du kan rette et krav mot selger/selgers boligselgerforsikringsselskap. Dersom det er sannsynlig at du vil nå frem med et krav, forfølger vi saken for deg til den er løst.

HELP Renteforsikring

Renteforsikring dekker rentekostnader etter skatt og husforsikring for bolig som skal selges, hvis denne ikke er solgt tre måneder etter overtakelse av ny bolig. Forsikringen koster kr 5.900 og gjelder i ett år fra tidspunktet hvor du har overtatt din nye primærbolig og du har markedsført din gamle primærbolig sammenhengende i minst tre måneder.

- Utbetaling gis i inntil ni måneder
- Rentekostnader, samt kostnad til husforsikring dekkes med inntil kr 15.000 per måned
- Gjelder fast eiendom regulert til boligformål og som er registrert som din primærbolig
- Forsikringen gjelder i Norge

Bestilling gjøres av boligkjøper på www.help.no/renteforsikring. Forsikringen må bestilles innen sju dager etter kontraktsignering. Dersom boligen som skal selges allerede er markedsført før budaksept av ny bolig kan forsikring ikke tegnes.

For HELP kundesenter kontakt post@help.no eller tlf. 22 99 99 99.



Bud på 95 % eller mer av prisantydning behandles som at salg har funnet sted, selv om bud avslås, og forsikringsdekningen gjelder da til ny eier overtar (begrenset til 3 måneder etter budaksept). Det gjøres fradrag i erstatningen for eventuelle leieinntekter, skattefradrag på rentekostnader og renter og omkostninger som følge av mislighold av lån. Forsikringen dekker ikke mellomfinansiering eller andre lån som ikke direkte relaterer seg til primærboligen som skal selges. Forsikringen fornyes ikke, og gjelder ikke ved senere flytting. Dersom boligen ikke selges av autorisert megler / advokat gjelder ikke forsikringen. Forsikringen har en karantenetid på tre måneder. Tegning av HELP Renteforsikring tilbys kun til boligkjøpere som har kjøpt bolig gjennom samarbeidende eiendomsmeglerkjede.



Et hjem er mer verdt enn et hus, og et hus er mer enn bare vegger.

Det er et sted for å skape gode minner
preget av trivsel, omsorg og trygghet.

For oss som jobber med folks hjem hver
eneste dag, er det naturlig å engasjere oss
sammen med SOS-barnebyer for å gi flere
barn et trygt og godt hjem.

For hvert hjem vi formidler, gir vi derfor
100 kroner til SOS-barnebyers arbeid.

aktiv. +  **SOS
BARNEBYER**

Forbrukerinformasjon om budgivning

Sist oppdatert med virkning fra 1. januar 2014, i forbindelse med ikrafttredelse av endringer i eiendomsmeglingsforskriften.

Informasjonen er utarbeidet av Forbrukerombudet, Forbrukerrådet, Den Norske Advokatforening ved Eiendomsmeglingsgruppen, Eiendomsmeglerforetakenes Forening og Norges Eiendomsmeglerforbund, på grunnlag av blant annet forskrift om eiendomsmegling § 6-3 og § 6-4.

Nedenfor gis en oversikt over de retningslinjer som forbrukermyndighetene og organisasjonene anbefaler benyttet ved budgivning på eiendommen. Avslutningsvis gis også en kort oversikt over de viktigste rettsreglene tilknyttet budgivning.

Før det legges inn bud på eiendommen oppfordres budgiver til å sette seg inn i all relevant informasjon om eiendommen, herunder eventuell salgsoppgave og teknisk rapport med vedlegg.

Gjennomføring av budgivning

1. På forespørsel vil megler opplyse om aktuelle bud på eiendommen, herunder om relevante forbehold.
2. Alle bud skal inngis skriftlig til megler, som formidler disse videre til oppdragsgiver. Kravet til skriftlighet gjelder også budforhøyelser og motbud, aksept eller avslag fra selger. Før formidling av bud til oppdragsgiver skal megler innhente gyldig legitimasjon og signatur fra budgiver. Kravet til legitimasjon og signatur er oppfylt for budgivere som benytter e-signatur, eksempelvis BankID eller MinID. Med skriftlige bud menes også elektroniske meldinger som e-post og SMS når informasjonen i disse er tilgjengelig også for ettertiden.
3. Et bud bør inneholde eiendommens adresse (eventuelt gnr/bnr), kjøpesum, budgivers kontaktinformasjon, finansieringsplan, akseptfrist, overtakelsesdato og eventuelle forbehold som for eksempel usikker finansiering, salg av nåværende bolig ol. Normalt vil ikke et bud med forbehold bli akseptert før forbeholdet er avklart. Konferer gjerne med megler før bud gis.
4. Megler skal legge til rette for en forsvarlig avvikling av budrunden. I forbrukerforhold (dvs. der oppdragsgiver er forbruker) skal megleren ikke formidle bud med kortere akseptfrist enn kl. 12.00 første virkedag etter siste annonserte visning. Etter denne fristen bør budgivere ikke sette en kortere akseptfrist enn at megler har mulighet til, så langt det er nødvendig, å orientere oppdragsgiver, budgivere og øvrige interessenter om bud og forbehold. Det bør ikke gis bud som diskriminerer eller utelukker andre budgivere. Dersom bud inngis med en frist som åpenbart er for kort til at megleren kan avvikle budrunden på en forsvarlig måte som sikrer oppdragsgiver og interessenter et tilstrekkelig grunnlag for sine handlingsvalg, vil megler fraråde budgiver å stille slik frist.
5. Megleren vil uoppfordret gi sin vurdering av det enkelte bud overfor oppdragsgiveren, når budet er gitt innenfor fristene i punkt 4.
6. Megleren skal så langt det er nødvendig og mulig holde budgiverne skriftlig orientert om nye og høyere bud og eventuelle forbehold. Megler skal så snart som mulig bekrefte skriftlig overfor budgivere at budene deres er mottatt.
7. Etter at handel har kommet i stand, eller dersom en budrunde avsluttes uten at handel er kommet i stand, kan en budgiver kreve kopi av budjournalen i anonymisert form.
8. Kopi av budjournal skal gis til kjøper og selger uten ugrunnet opphold etter at handel er kommet i stand. Dersom det er viktig for budgiver å bevare sin anonymitet, bør budet fremmes gjennom fullmektig.

Viktige avtalerettslige forhold

1. Det eksisterer ingen angrerett ved salg/kjøp av fast eiendom.
2. Når et bud er innsendt til megler og han har formidlet innholdet i budet til selger (slik at selger har fått kunnskap om budet), kan budet ikke kalles tilbake. Budet er da bindende for budgiver frem til akseptfristens utløp, med mindre budet før denne tid avslås av selger eller budgiver får melding om at eiendommen er solgt til en annen (man bør derfor ikke gi bud på flere eiendommer samtidig dersom man ikke ønsker å kjøpe flere enn en eiendom).
3. Selger står fritt til å forkaste eller akseptere ethvert bud, og er for eksempel ikke forpliktet til å akseptere høyeste bud.
4. Når en aksept av et bud har kommet frem til budgiver innen akseptfristens utløp er det inngått en bindende avtale.
5. Husk at også et eventuelt bud fra selger til kjøper (såkalte "motbud"), avtalerettslig er et bindende tilbud som medfører at det foreligger en avtale om salg av eiendommen dersom budet i rett tid aksepteres av kjøper.

For eiendommen:

Adresse: Ålmannvegen 3
3895 EDLANDMeglerforetak: Aktiv Eiendomsmegling
Saksbehandler: Lars Erik SøgårdTelefon: 401 00 736
E-post: lars.erik.sorgard@aktiv.no

Oppdragsnummer:

Undertegnede gir herved følgende bud på ovennevnte eiendom:

Kjøpesum: Kr. _____

Beløp med bokstaver: Kr. _____

+ omkostningert iht. opplysninger i salgsoppgaven

Dette budet er bindende for undertegnede frem til og med den: _____ Kl. _____

Dersom annet ikke er angitt gjelder budet til kl. 15.00 første virkedag etter siste annonserte visning. I forbrukerforhold vil bud med kortere akseptfrist enn til kl. 12.00 første virkedag etter siste annonserte visning ikke bli viderefordlet til selger.

Eventuelle forbehold: _____

Undertegnede er kjent med at selger står fritt til å godta eller forkaste ethvert bud. Likeledes er undertegnede klar over at budet er bindende for budgiver når det er kommet til selgers kunnskap. Handelen er juridisk bindende for begge parter dersom budet aksepteres innen akseptfristen. Undertegnede er kjent med at budjournalen vil bli forelagt kjøper og selger når handel er sluttet.

Ønsket overtakelsesdato: _____

Budet baseres på opplysninger og salgsvilkår som fremkommer av salgsoppgave datert: _____

Kjøpet vil bli finansiert slik:

Låneinstitusjon: _____ Referanse og tlf nr.: _____

Lånt kapital: _____ Kr.: _____

Egenkapital: _____ Kr.: _____

Totalt: _____ Kr.: _____

Egenkapital består av: Salg av nåværende bolig eller fast eiendom Disponibelt kontantbeløp (bankinnskudd)Jeg gir bud som: Forbruker Ledd i næringsvirksomhet / juridisk person (selskap)Jeg samtykker til bruk av elektronisk kommunikasjon: Ja Nei

Navn: _____

Navn: _____

Fødselsnr. (11 siffer): _____

Fødselsnr. (11 siffer): _____

Adresse: _____

Adresse: _____

Postnr.: _____ Sted: _____

Postnr.: _____ Sted: _____

Tlf.: _____ E-post: _____

Tlf.: _____ E-post: _____

Dato.: _____ Sign: _____

Dato.: _____ Sign: _____

Kopi av legitimasjon

Kopi av legitimasjon

aktiv.
Tar deg videre