



aktiv.

Heggelivegen 25G, 7725 STEINKJER

**Heggelia | Flott selveierleilighet  
med en sentrumsnær beliggenhet  
| Uteområde med gode sol- og  
utsiktsforhold**



Eiendomsmegler

## Tomas Høin

**Mobil** 481 45 822

**E-post** tomas.hoin@aktiv.no

### Aktiv Eiendomsmegling Steinkjer

Torggata 2, 7713 Steinkjer. TLF. 474 79 990

## Nøkkelinformasjon

**Prisant.:** Kr 1 490 000,-  
**Omkostn.:** Kr 39 850,-  
**Total ink omk.:** Kr 1 529 850,-  
**Felleskostn.:** Kr 500,-  
**Selger:** Odd Dagfinn Nikolaisen  
Magnhild Nikolaisen

**Salgsobjekt:** Eierseksjon  
**Eierform:** Eierseksjon  
**Byggeår:** 1973  
**BRA-i/BRA Total** 47/47 kvm  
**Tomtstr.:** 232 m<sup>2</sup>  
**Soverom:** sovealkove  
**Gnr./bnr.** Gnr. 196, bnr. 238  
Gnr. 196, bnr. 96  
Gnr. 196, bnr. 218  
**Snr.** 1  
**Oppdragsnr.:** 1708250050

# Din nye bolig?

Velkommen til Heggelivegen 25G!

Lys og trivelig leilighet  
Mulighet for snarlig overtakelse  
Lave felleskostnader  
Fin utsikt  
Gangavstand til alle sentrumsfunksjoner

Velkommen på visning!



# Innhold

Nøkkelinformasjon .....	2
Om eiendommen .....	4
Plantegning .....	30
Tilstandsrapport .....	33
Energiattest .....	56
Egenerklæring .....	62
Nabolagsprofil .....	67
Tinglyst festekontrakt .....	70
Opplysninger fra sameiet .....	74
Vedtekter for sameiet .....	77
Tegninger mottatt fra kommunen .....	79
Vedtak fra kommunen .....	81
Kommunale avgifter .....	83
Tinglyst seksjonsbegjæring .....	84
Kommuneplankart .....	92
Budskjema .....	100

# Om eiendommen

## Om boligen

### Areal

BRA - i: 47 m<sup>2</sup>

BRA totalt: 47 m<sup>2</sup>

TBA: 26 m<sup>2</sup>

### Bruksareal fordelt på etasje

1. etasje

BRA-i: 47 m<sup>2</sup>

### TBA fordelt på etasje

1. etasje

26 m<sup>2</sup>

### Takstmannens kommentar til arealoppmåling

Det foreligger godkjente og byggemeldte tegninger, men det er avvik fra disse.

Sovealkoven er omgjort til soverom da det er montert en dør inn til rommet. Det er ikke vindu på soverommet.

### Tomtetype

Festet

### Tomtestørrelse

232 m<sup>2</sup>

### Tomtebeskrivelse

Grunneier/bortfester: Casper, Claus og Dag Lian og Sivert Lian Opdahl

Årlig festeavgift: kr. 1.432,-

Regulering av festeavgift: KPI

Neste regulering av festeavgift: 2031

Festekontrakten utløper 01.06.2068

Forkjøpsrett: Nei

Kreves samtykke til overdragelse fra grunneier: Nei

Festekontrakten utløper i 01.06.2068. Se tomtfestelovens regler for eventuell innløsning, forlengelse og regulering av festeavgift etter utløp. Dette er kjøpers risiko og ansvar.

Kjøper må betale et transportgebyr på kr. 1.250,- for transport av festeretten. Dette blir inkludert i omkostningene for kjøp av eiendommen.

Vedtektene har følgende bestemmelse vedr. tomten:

Seksjon 1 har arealdisposisjonsrett til areal mot nord utenfor egen stue og seksjon 2 har enedisposisjon til areal nord utenfor egen inngang. For øvrig disponerer arealene felles.

Tomtestørrelse/-areal er hentet fra matrikkelutskrift (basert på oppmåling i digitalt kart). Det gjøres oppmerksom på at denne type arealangivelse (med tilhørende kart) kan være upresis og at man dermed kan få avvik i både areal og grenser ved en eventuell fremtidig oppmåling. Mangel grunnet avvikende grenser og/eller arealsvikt kan derfor ikke påberopes.

### **Beliggenhet**

Boligen ligger i Heggelia, ca 1,5 km fra Steinkjer sentrum. Det er gangavstand til butikker, Amfi kjøpesenter, skoler og barnehager.

### **Adkomst**

Det vil bli skiltet frem til boligen ved visning.

### **Barnehage/Skole/Fritid**

Barnehager

Steinkjer Montessoribarnehage (1-5 år) 1.7 km

Guldbergaunet barnehage (0-5 år) 1.8 km

Steinkjer studentbarnehage (1-5 år) 1.9 km

Skoler

Egge barneskole (1-7 kl.) 1.6 km

Steinkjer skole (1-7 kl.) 1.7 km

Steinkjer Montessoriskole (1-10 kl.) 1.7 km

Steinkjer ungdomsskole (8-10 kl.) 1.7 km

Egge ungdomsskole (8-10 kl.) 3 km

Steinkjer vgs. 1.7 km

Mære landbruksskole 13.7 km

### **Bygningssakkyndig**

Tommy Berg v/Norconsult

### **Type takst**

Tilstandsrapport

## **Byggemåte**

Bygningen har betonggrunnmur. Veggene har betongkonstruksjon. Fasade/kledning har liggende bordkledning og puss. Bygningen har PVC vinduer med 2-lags glass.

Informasjon er hentet fra Tilstandsrapport utført av Norconsult v/Tommy Berg, datert 20.03.2025. For nærmere informasjon om hver enkelt bygningsdel henvises til nevnte Tilstandsrapport.

## **Sammendrag selgers egenerklæring**

Pkt. 2 Kjenner du til om det er utført arbeid på bad/våtrom? Ja, kun av ufaglært/egeninnsats/dugnad

Beskrivelse: Arbeidet er utført med veiledning fra autorisert våtromssertifisert person.

Pkt. 2.1 Ble tettesjikt/membran/sluk oppgradert/fornytt? Ja

Beskrivelse: 2-2,5kg membran med forsterkning mot vegger. Sluk er gammel.

Pkt. 2.2 Er arbeidet byggemeldt? Nei.

Pkt. 10 Kjenner du til om det er/har vært skjeggkre i boligen? Ja

Beskrivelse: Har vært i sameiet, men har ikke merket noe i vår leilighet. Har likevel sprayet en gang i året for å være på den sikre siden.

Pkt. 16 Kjenner du til om det har vært utført arbeid på terrasse/garasje/tak/fasade? Ja, av faglært og ufaglært/egeninnsats/dugnad

Beskrivelse: Terrasse ca 30 -%0 cm over bakken i ca. 2014

Arbeid utført av: Meg selv etter veiledning av tømremester, Trond Nikolaisen Finnsnes.

Pkt. 28 Kjenner du til om det er/har vært skjeggkre i sameiet/laget/selskapet (fellesareal eller i andre boliger)? Ja

Beskrivelse: Har vært i noen leiligheter. Har derfor sprayet under benker og skap en par ganger i året med permetrin for å være på den sikre siden for ikke å få det i leiligheten.

## **Innhold**

Vindfang, gang, bod/garderobe, kjøkken, stue, bad og sovealkove.

## **Standard**

Eiendommen er gjennomgått av en bygningskyndig og det er utarbeidet en tilstandsrapport. Denne er vedlagt salgsoppgaven. Nedenfor følger informasjon om forhold som har fått TG 2 og TG 3.

Forhold som har fått TG2:

Veggkonstruksjon

Veggene har betongkonstruksjon. Fasade/kledning har liggende bordkledning og puss.

Vurdering av avvik:

Det er ingen eller liten lufting i nedre kant av kledning mot grunnmur.

Det er værslitt/oppsprukket trevirke/trepaneler.

Konsekvens/tiltak:

Lokal utbedring/utskiftning bør utføres.

Det bør foretas tiltak for å bedre lufting av kledningen.

#### Dører

Bygningen har malt hovedytterdør.

Vurdering av avvik:

Det er påvist utetthet/åpning mellom dørblad og dørkarm. Dvs. at kald trekk kan oppstå.

Karmene i dører er værslitte utvendig og det er sprekker i trevirket.

Døren er slitt og har noen skader etter at leiligheten har vært utleid.

Dørvrider er løs.

Konsekvens/tiltak

Det må påregnes noe vedlikehold og at enkelte dører må skiftes ut.

Dører må justeres.

Vedlikehold må påregnes.

Vrider må festes.

#### Utvendige trapper

Det er etablert en trapp i impregnert trevirke.

Vurdering av avvik:

Åpninger i rekkverk er ikke i henhold til krav i dagens forskrifter.

Det er noe bruks- og værslitasje på trappen, men ikke noe ut over det som kan forventes med tanke på alder.

Åpninger i rekkverk er større enn 10 cm.

Konsekvens/tiltak

Åpninger i rekkverk må endres for å tilfredsstille krav på byggemeldingstidspunktet.

Andre tiltak:

Overflatebehandling må påregnes.

#### Radon

Det er ikke foretatt radonmålinger og bygget er heller ikke utført med radonsperre.

Vurdering av avvik:

Det er ikke foretatt radonmålinger, og bygget er heller ikke utført med radonsperre.

Konsekvens/tiltak:

Det bør gjennomføres radonmålinger.

#### Innvendige dører

Innvendig har boligen malte fyllingsdører og dører med glass.

Vurdering av avvik:

Det er påvist avvik som tilsier at det bør foretas tiltak på enkelte dører.

Enkelte av innvendige dører har en del slitasje.

Det er noe bruksmerker på enkelte dører.

Konsekvens/tiltak:

Enkelte dører må justeres.

Overflatebehandling bør vurderes ifm. bruksmerker.

## Bad

### Overflater vegger og himling:

Taket er malt. Det er montert tynne pvc plater på veggene. Eier opplyste om at det er smurt membran bak platene i våtsoner.

### Vurdering av avvik:

Det er avvik:

Det er brukt gulvlist/overgangslist av aluminium i overgang gulvflis og pvc plater. Denne er lagt utenpå, og det er opplyst fuget bak, men vann kan på sikt trenge inn bak. Da undertegnede ikke har kjennskap til pvc platene som er brukt, og ikke har monteringsanvisning på disse kan den faglige utførelsen ikke garanteres for.

### Konsekvens/tiltak

#### Tiltak:

Det opplyses om at pvc platene er av ukjent type for undertegnede, og fortsatt bruk av dusjkabinett anbefales selv om det ikke er registrert avvik på overflatene.

Overflatene bør kontrolleres jevnlig for tidligst mulig å oppdage eventuelle avvik.

Produktdokumentasjon og monteringsanvisning bør fremskaffes om mulig.

### Overflater gulv:

Gulvet er flislagt. Rommet har elektriske varmekabler. Fall mot sluk er målt til 25 mm.

### Vurdering av avvik:

Det er påvist at noen fliser har bom (hulrom under).

### Konsekvens/tiltak

#### Andre tiltak:

Forholdet bør observeres over tid for å se om det er under utvikling (flisefuger sprekker og/eller flis løsner).

### Sluk, membran og tettesjikt:

Det er eldre soilsluk og smøremembran med ukjent utførelse.

### Vurdering av avvik:

Det er påvist mangelfull/feil utførelse rundt rørgjennomføringer e.l. som gir fare for fukt i konstruksjonen i våtzone.

Mer enn halvparten av forventet brukstid er passert på slukløsningen.

Det er en soilsluk fra byggeår, men det er montert klemring, og mansjett er ført under klemring.

Det er ikke synlig membran ved rørgjennomføringer i gulv og vegg. Tettesjikt skal føres minst 25 mm opp på rør ved gjennomføringer i gulv.

### Konsekvens/tiltak:

Sluket må sjekkes og rengjøres jevnlig.

#### Andre tiltak:

Det må foretas utbedring for å unngå fuktskader i konstruksjonen.

Overvåk tilstanden jevnlig. For å få tilstandsgrad 0 eller 1 må slukløsningen skiftes ut og sannsynligvis må også membransjiktet skiftes/utbedres. Det er imidlertid vanskelig å si noe om tidspunktet for når dette er nødvendig.

Fortsatt bruk av dusjkabinett anbefales.



Sanitærutstyr og innredning:

Toalettet er fra 2016, dusjkabinett fra 2023 og servantskap med servant fra 2025 - opplyst av eier.

Vurdering av avvik:

Det er ikke påvist tilfredsstillende løsning for å synliggjøre lekkasje fra innebygget sisterner.

Konsekvens/tiltak

Andre tiltak:

Det bør etableres vannstoppsystem ifm toalettet, eller det bør gjøres tiltak for synliggjøring av eventuelt lekkasjevann fra toalettet.

Ventilasjon:

Det er mekanisk avtrekk.

Vurdering av avvik:

Våtrommet mangler tilluftsventilering, f.eks. spalte/ventil ved dør.

Konsekvens/tiltak:

Det bør etableres tilfredsstillende tilluft til våtrom f.eks. luftespalte ved dør e.l.

Tekniske installasjoner

Vannledning:

Innvendige vannledninger er av kobber.

Vurdering av avvik:

Mer enn halvparten av forventet brukstid er passert på innvendige vannledninger.

Konsekvens/tiltak:

Det er ikke behov for utbedringstiltak siden anlegget fungerer i dag, men ut ifra alder kan skader plutselig oppstå på eldre anlegg.

Tidspunkt for utskiftning av vannledninger nærmer seg.

Avløpsrør:

Synlige avløpsrør er av plast.

Vurdering av avvik:

Mer enn halvparten av forventet brukstid er passert på innvendige avløpsledninger.

Konsekvens/tiltak:

Tidspunkt for utskiftning av avløpsrør nærmer seg.

Det er ikke behov for utbedringstiltak siden anlegget fungerer i dag, men ut ifra alder kan skader plutselig oppstå på eldre anlegg.

Varmtvannstank:

Varmtvannstanken er på ca. 120 liter.

Vurdering av avvik:

Det er ikke påvist tilfredsstillende avrenning eller annen kompensierende løsning fra varmtvannstank.

Konsekvens/tiltak:

Det bør etableres tilfredsstillende avrenning eller lekkasjesikring ved varmtvannstank.

Elektrisk anlegg:

Det ble på denne boligen tatt en forenklet kontroll begrenset til de spørsmål og undersøkelser som forskrift til avhendingslova (tryggere bolighandel) § 2-18 inneholder. Dette kan ikke sammenlignes med en kontroll utført av offentlig myndighet (Det lokale eltilsyn) eller registrert elektrovirksomhet, og en bygningssakkyndig har verken kompetanse eller lov til å foreta en slik kontroll. Tilstandsgraden er vurdert ut fra den forenklete og begrensede kontrollen som forskriften inneholder. El-anlegget kan ha feil og mangler som en slik forenklet undersøkelse ikke vil avdekke. Vær derfor oppmerksom på denne risikoen, og søk videre veiledning eller få en fullstendig kontroll utført av registrert elektrovirksomhet.

Det ble på denne boligen tatt Sikringsskap med automatsikringer plassert på bod/garderobe.

Det er både skjult og åpen installasjon.

Kursfortegnelse må oppdateres.

Med bakgrunn i manglende dokumentasjon, ikke oppdatert kursfortegnelse og utette gjennomføringer i sikringsskapet anbefales det gjennomført en el-kontroll.

Kostnadsoverslag knyttes til tetting av gjennomføringer i sikringsskap og til en el-kontroll, og ikke til utbedring av eventuelle avvik en elkontroll vil kunne avdekke.

Kostnadsestimat: Under 10 000

Tomteforhold

Fuktsikring og drenering:

Punktet må sees i sammenheng "Rom under terreng".

Dreneringen er fra 1973.

Vurdering av avvik:

Mer enn halvparten av forventet levetid på drenering er overskredet.

Det er ukjent om det er etablert fuktsperre mot grunnen.

Konsekvens/tiltak:

Overvåk tilstanden jevnlig. For å få tilstandsgrad 0 eller 1 må dreneringen skiftes ut, men tidspunktet for når dette er nødvendig er vanskelig å si noe om.

Andre tiltak:

Det bør undersøkes om det er etablert fuktsperre mot grunnen.

Forhold som har fått TG3:

Ingen bygningsdeler.

Lovlighet:

Det foreligger godkjente og byggemeldte tegninger, men det er avvik fra disse.

Sovealkoven er omgjort til soverom da det er montert en dør inn til rommet.

Informasjon er hentet fra Tilstandsrapport utført av Norconsult v/Tommy Berg, datert 20.03.2025. For nærmere informasjon om hver enkelt bygningsdel henvises til nevnte Tilstandsrapport.

### **Innbo og løsøre**

Bransjens liste over løsøre og tilbehør legges til grunn for salget dersom ikke annet fremkommer av salgsoppgaven. Listen følger vedlagt salgsoppgaven. Det er full avtalefrihet om hva som skal følge med bolig og fritidsbolig ved salg. Hvis hvitevarer og/eller annet teknisk utstyr medfølger, gis det ingen garantier i forhold til tilstand, funksjonalitet og levetid på disse.

### **Hvitevarer**

Kun hvitevarer som er spesifikt angitt i salgsoppgaven, følger med. Dette gjelder uavhengig av om hvitevaren(e) eventuelt kan anses som integrerte.

### **Moderniseringer og påkostninger**

2011

Byttet varmtvannsbereder. Skiftet kjøkkeninnredning. Arbeid utført som egeninnsats/dugnad av faglært rørlegger.

2014

Etablerte ny utvendig trapp opp til leiligheten og ny platting foran leiligheten. Det ble lagt smart panel på kjøkken, soverom, stue og gang utenfor bad. Innvendige dører skiftet. Arbeid utført som egeninnsats/dugnad.

2016

Renoverte bad med nye varmekabler og flis på gulv. Tynne pvc plater på vegger er lagt utenpå mur. Eier opplyste om at det er smurt membran bak dusjsone og bak servant. Det ble veggmontert toalett og mekanisk avtrekksvifte. Taket ble senket og det ble montert downlights. Egeninnsats/dugnad.

2023

Nytt dusjkabinett. Boden ble renoveret og brukes som bod/garderobe. Vinduer på stue og kjøkken ble skiftet.

Det ble lagt parkett på stue, kjøkken og i gang utenfor badet. Egeninnsats/dugnad.

### **Parkering**

Det er avsatt plass til hver seksjon på fellesareal nedenfor bygget. Dette er ikke en parkeringsplass som seksjonen eier.

### **Forsikringsselskap**

Gjensidige

### **Diverse**

Etter eierseksjonsloven § 23 kan ingen kjøpe en boligseksjon hvis kjøpet fører til at man, direkte eller indirekte, blir eier av flere enn to boligseksjoner i eierseksjonssameiet. Begrensningen gjelder ikke kjøp av fritidsboliger. Det finnes også enkelte andre unntak i bestemmelsen.

## Energi

### Oppvarming

Elektrisk.

Dersom det er rom i boligen som ikke har vegg-/Fastmonterte ovner, så følger det heller ikke med ovner i handelen for disse.

### Energikarakter

F

### Energifarge

Rød

## Økonomi

### Tot prisant. ekskl. omk.

Kr 1 490 000

### Kommunale avgifter

Kr 15 380

### Kommunale avgifter år

2025

### Info kommunale avgifter

De kommunale avgiftene omfatter vann- og avløpsgebyr, renovasjonsgebyr samt eiendomsskatt.

Eiendommen har vannmåler.

Det gjøres oppmerksom på at det kan forekomme variasjon i avgiftene som følge av forbruk og eventuelle kommunale endringer av gebyr/avgift.

### Formuesverdi primær

Kr 406 867

### Formuesverdi primær år

2023

### Formuesverdi sekundær

Kr 1 627 469

### Formuesverdi sekundær år

2023

**Andre utgifter**

Utover det som er nevnt under punktet «kommunale avgifter» og «Felleskostnader», påløper kostnader til for eksempel strøm, innboforsikring, innvendig vedlikehold og abonnement til tv og internett (eventuelt oppgradering av kanalpakker og linjehastighet der hvor grunnpakke er inkludert).

**Tilbud lånefinansiering**

Aktiv Eiendomsmegling samarbeider med sparebankene i Eika Alliansen om formidling av finansielle tjenester. Ta gjerne kontakt med megler for formidling av et uforpliktende tilbud om finansiering. Meglerforetaket kan motta provisjon ved formidling av finansielle tjenester.

## Boenheten

**Eierbrøk**

1/2

**Felleskostnader inkluderer**

Kr 500,- pr. måned inkluderer felles bygningsforsikring, brøyting, strøing og div. annet vedlikehold.

**Felleskostnader pr. mnd**

Kr 500

## Sameiet

**Sameienavn**

Boligsameie Heggelivegen 25

**Organisasjonsnummer**

987051787

**Forkjøpsrett**

Det er ikke forkjøpsrett i sameiet.

**Regnskap/budsjett**

Vi oppfordrer alle til å sette seg inn i regnskap, budsjett og årsberetning. Dokumentene vil være tilgjengelig hos meglerforetaket. Det gjøres oppmerksom på at fellesgjeld og felleskostnader kan variere over tid som følge av beslutninger foretatt av styret/ årsmøtet/generalforsamling.

**Styregodkjennelse**

Det kreves ikke styrets godkjennelse ved overtakelse.

### **Vedtekter/husordensregler**

Vi oppfordrer alle til å sette seg inn i gjeldende vedtekter. Dokumentet følger vedlagt i salgsoppgaven.

### **Dyrehold**

Dyrehold er tillatt iht. sameiet husordensregler.

## Forretningsfører

### **Forretningsfører**

Mona Helen Sandmoe

## Offentlige forhold

### **Eiendommens betegnelse**

Gårdsnummer 196, bruksnummer 238, seksjonsnummer 1 i Steinkjer kommune. Gårdsnummer 196, bruksnummer 96 i Steinkjer kommune. Gårdsnummer 196, bruksnummer 218 i Steinkjer kommune.

### **Tinglyste heftelser og rettigheter**

På eiendommen er det tinglyst følgende heftelser og rettigheter som følger eiendommens matrikkel ved overskjøting til ny hjemmelshaver:

5006/196/238/1:

28.04.1972 - Dokumentnr: 1954 - Festekontrakt - vilkår

Gjelder feste

Festetid: 99 år

Framfestekontrakt

Årlig avgift NOK 199

Med flere bestemmelser

Pant for forfalt festeavgift

Overført fra: Knr: 5006 Gnr:196 Bnr:238 Snr:1 F1

Gjelder denne registerenheten med flere

09.10.2003 - Dokumentnr: 5429 - Seksjonering

Opprettet seksjoner:

Snr: 1

Formål: Bolig

Sameiebrøk: 1/2

### **Ferdigattest/brukstillatelse**

Det er utstedt ferdigattest på eiendommen datert 18.06.1971.

Ferdigattesten har følgende anmerkninger:

Beslag terskler inngangdører i sokkel mangler.

Papp over isolasjon på kvist mangler.  
Overgang gulv/vegg på balkonger er ikke god og må påsettes beslag.  
Feierluker er galt plassert, men kan godkjennes under forutsetning av at  
brannmesterens pålegg om isolering med 4 mm asbest etterkommes.  
På senere bygg må lukene plasseres på forskiftsmessig måte.

#### **Ferdigattest/brukstillatelse datert**

18.06.1971.

#### **Vei, vann og avløp**

Eiendommen er offentlig tilknyttet vei, vann og avløp. Det er private stikkledninger/  
stikkveger frem til offentlig tilkobling som driftes av sameiet. Innvendig røropplegg  
driftes av seksjonseier.

#### **Regulerings- og arealplaner**

Eiendommen følger kommuneplan med formål boligbebyggelse, nåværende.  
Kopi av kart og bestemmelser for Kommunedelplan Sentrum, datert 25.10.2018 kan  
ses hos megler.

#### **Adgang til utleie**

Det følger av eierseksjonsloven § 24 at korttidsutleie av hele boligseksjonen i mer enn  
90 døgn årlig ikke er tillatt. Bestemmelsen gjelder ikke for fritidsboliger. Med  
korttidsutleie menes utleie inntil 30 døgn sammenhengende. Grensen på 90 døgn kan  
fravikes i vedtektene og kan i så fall settes til mellom 60 og 120 døgn. Slik beslutning  
krever et flertall på minst to tredjedeler av de avgitte stemmene på årsmøtet. Ta  
kontakt med megler dersom du ønsker kopi av vedtektene for nærmere informasjon  
om hvilke vedtak som er fattet i dette sameiet om korttidsleie.

#### **Legalpant**

De andre sameierne har panterrett i seksjonen for krav mot sameieren som følger av  
sameieforholdet. Pantekravet kan ikke overstige et beløp som for hver bruksenhet  
svarer til 2 G (folketrygdens grunnbeløp). Kommunen har legalpant i eiendommen for  
forfalte krav på eiendomsskatt, og kommunale avgifter/gebyrer.

#### **Kommentar bo- og driveplikt**

Det er ikke bo- og driveplikt på eiendommen.

#### **Kommentar konsesjon**

Eiendommen er bebygd, tomten er større enn 2 dekar, men mindre enn 100 dekar totalt  
og har ikke mer enn 35 dekar fulldyrket og/eller overflatedyrka jord. Kjøper er klar over  
at konsesjonsfriheten er betinget av at man ikke foretar bruksendring i strid med plan  
og at dette bekreftes overfor plan- og bygningsmyndigheten ved utfylling av  
egenerklæring om konsesjonsfrihet.

### **Kommentar odelsrett**

Det er ikke odel på eiendommen.

## Kontraktsgrunnlag

### **Salgs- og betalingsvilkår**

Eiendommen skal overleveres til kjøper i tråd med det som er avtalt. Det er viktig at kjøper setter seg grundig inn i alle salgsdokumentene, herunder salgsoppgave, tilstandsrapport og selgers egenerklæring. Kjøper anses kjent med forhold som er tydelig beskrevet i salgsdokumentene. Forhold som er beskrevet i salgsdokumentene kan ikke påberopes som mangler. Dette gjelder uavhengig av om kjøper har lest dokumentene. Alle interessenter oppfordres til å undersøke eiendommen nøye, gjerne sammen med fagkyndig, før bud inngis. Kjøper som velger å kjøpe usett, kan som hovedregel ikke gjøre gjeldende som mangel noe kjøper burde blitt kjent med ved undersøkelse av eiendommen, eller som er tydelig beskrevet i salgsdokumentene. Hvis noe trenger avklaring, anbefaler vi at kjøper rådfører seg med eiendomsmegler eller en fagkyndig før det legges inn bud.

Kjøper har krav på at eiendommen er i henhold til avtalen. Hvis det ikke er avtalt noe særskilt, kan eiendommen ha en mangel dersom den ikke er slik kjøper må kunne forvente ut ifra blant annet boligens alder, type og synlige tilstand. Det samme gjelder hvis det er holdt tilbake eller gitt uriktige opplysninger om eiendommen som ikke er rettet i tide på en tydelig måte, og man må gå ut fra at opplysningen har virket inn på avtalen. En bolig som har blitt brukt i en viss tid, har vanligvis blitt utsatt for slitasje, og skader kan ha oppstått. Slik bruksslitasje må kjøper regne med, og det kan avdekkes enkelte forhold etter overtakelse som gjør utbedringer nødvendig. Normal slitasje og skader som trenger utbedring, er innenfor hva kjøper må forvente, og vil ikke utgjøre en mangel.

Boligen kan også ha en mangel hvis opplyst areal avviker fra faktisk størrelse. Avviket må være minst 2 prosent, og minst 1 kvadratmeter. Det er likevel ikke en mangel dersom selger godtgjør at kjøperen ikke la vekt på opplysningen, jf. avhendingsloven § 3-3 (2).

Ved beregning av et eventuelt prisavslag eller erstatning, må kjøper selv dekke tap/kostnader opp til et beløp på kr 10 000 (egenandel). Egenandel kommer først på tale når det er konstatert mangel ved eiendommen.

Hvis kjøper ikke er forbruker, selges eiendommen "som den er", og selgers ansvar er da begrenset, jf. avhl. § 3-9, første ledd 2. pkt. Avhl. § 3-3 (2) fravikes, og hvorvidt et innendørs arealavvik karakteriseres som en mangel vurderes etter avhl. § 3-8. Informasjon om kjøpers undersøkelsesplikt, herunder oppfordringen om å undersøke eiendommen nøye, gjelder også for kjøpere som ikke anses som forbrukere. Med forbrukerkjøp menes kjøp av eiendom når kjøperen er en fysisk person som ikke hovedsakelig handler som ledd i næringsvirksomhet.



## **Overtakelse**

Overtakelse etter nærmere avtale med selger.

Dersom annet ikke avtales, sendes skjøte/hjemmelsdokument for tinglysing i etterkant av overtakelse.

Kjøper vil ikke ha tilgang til eiendommen i perioden mellom budaksept og overtakelse.

## **Budgivning**

Budgivning i forbrukerforhold

Budgivere oppfordres til å legge inn bud elektronisk. Dette gjøres på eiendommens hjemmeside på [aktiv.no](http://aktiv.no), ved å bruke «Gi bud»-knappen. Ved elektronisk budgivning, samtykker budgiver til elektronisk kommunikasjon. Eiendomsmegler skal legge til rette for en forsvarlig avvikling av budrunden og kan ikke videreformidle bud med en kortere akseptfrist enn kl. 12.00 første virkedag etter siste annonserte visning. Etter klokken 11:30 anbefaler vi akseptfrist på minimum 30 minutter. Bud bør legges inn i god tid før konkurrerende buds akseptfrist utløper. For øvrig henvises til forbrukerinformasjon om budgivning i salgsoppgaven. Oppdragsgiver er oppfordret til å ikke ta imot bud direkte fra budgiver, men å henvise budgiver videre til megler. Som kjøper vil du få forelagt kopi av budjournal. Alle bud vil bli gjort kjent for kjøper og selger i handelen. Øvrige budgivere kan be om å få en kopi av budjournal i anonymisert form.

Budgivning utenfor forbrukerforhold

Budgivere oppfordres til å legge inn bud elektronisk. Dette gjøres på eiendommens hjemmeside på [aktiv.no](http://aktiv.no), ved å bruke «Gi bud»-knappen. Ved elektronisk budgivning, samtykker budgiver til elektronisk kommunikasjon. Det anbefales at hvert bud har en akseptfrist som muliggjør en forsvarlig avvikling av budrunden. Vi anbefaler minimum 30 minutter akseptfrist. Oppdragsgiver er oppfordret til å ikke ta imot bud direkte fra budgiver, men å henvise budgiver videre til megler.

Opplysningene i salgsoppgaven er godkjent av selger. Alle interessenter oppfordres imidlertid til grundig besiktigelse av eiendommen, gjerne sammen med fagmann før bud inngis.

Etter aksept av bud, vil eiendommens salgssum bli meddelt de som ev. måtte etterspørre denne. Eiendommens salgssum vil bli offentlig tilgjengelig ved overføring av hjemmel.

### **Omkostninger kjøpers beskrivelse**

1 490 000 (Prisantydning)

---

#### Omkostninger

37 250 (Dokumentavgift)

260 (Panteattest kjøper)

545 (Tinglysningsgebyr pantedokument)

545 (Tinglysningsgebyr skjøte)

1 250 (Transportgebyr bortfester)

10 900 (Boligkjøperforsikring – fem års varighet (valgfritt))

2 800 (Boligkjøperforsikring Help Pluss - ett års varighet (valgfritt))

---

39 850 (Omkostninger totalt)

50 750 (med Boligkjøperforsikring - fem års varighet)

53 550 (med Boligkjøperforsikring inkludert ett år med Help Pluss)

---

1 529 850 (Totalpris. inkl. omkostninger)

1 540 750 (Totalpris. inkl. omkostninger (med Boligkjøperforsikring - fem års varighet))

1 543 550 (Totalpris. inkl. omkostninger (med Boligkjøperforsikring inkludert ett år med Help Pluss))

---

Regnestykket forutsetter at det kun tinglyses ett pantedokument og at eiendommen selges til prisantydning. Det tas forbehold om endringer i offentlige avgifter/gebyrer.

### **Omkostninger kjøpers beløp**

Kr 39 850

### **Betalingsbetingelser**

Med mindre annet er avtalt forutsettes det at kjøpesum inkludert omkostninger er innbetalt og disponibelt på meglerforetakets klientkonto innen overtakelse.

Kjøpesummen skal innbetales fra norsk finansinstitusjon og/eller fra kjøpers egen konto i norsk finansinstitusjon.

### **Hvitvaskingsreglene**

Megler har plikt til å gjennomføre kundetiltak. Hvis kjøper ikke bidrar til at megler får gjennomført kundetiltak og dette fører til at transaksjonen ikke kan gjennomføres eller blir forsinket, misligholder kjøper avtalen. Etter 30 dager er misligholdet vesentlig. Dette gir selger rett til å heve og gjennomføre deknings salg for kjøpers regning.

### **Personopplysningsloven**

Personopplysninger blir behandlet i samsvar med personopplysningsloven.

### **Boligselgerforsikring**

Selger har tegnet boligselgerforsikring som dekker selgers ansvar etter avhendingsloven begrenset oppad til MNOK 14. I den forbindelse har selger utarbeidet en egenerklæring som kjøper bør gjøre seg kjent med før budgivning.

### **Boligkjøperforsikring**

Vedlagt i salgsoppgaven følger informasjon om Boligkjøperforsikring og Boligkjøperforsikring Pluss fra HELP Forsikring AS. Boligkjøperforsikring er en rettshjelpsforsikring som gir trygghet og profesjonell juridisk hjelp dersom det oppdages uventede feil eller mangler ved boligen de neste fem årene. Boligkjøperforsikring Pluss har samme dekning som boligkjøperforsikring, med tillegg av fullverdig advokathjelp på viktige rettsområder i privatlivet. Boligkjøperforsikring Pluss betales årlig. Les mer om begge forsikringene i vedlagte materiell eller på help.no. Det gjøres oppmerksom på at boligkjøperforsikring kun kan tegnes av forbruker. Meglerforetaket mottar kr 4 900/5 100/5 800 i kostnadsgodtgjørelse, avhengig av boligtype, samt et tillegg på kr 1 000 ved salg av Boligkjøperforsikring Pluss.

### **Meglernes vederlag**

Det er avtalt fastpris kr. 45.000,- for gjennomføring av salgsoppdraget.

I tillegg er det avtalt at oppdragsgiver skal dekke:

- 1 875 Gebyr for betalingsutsettelse
- 3 000 Kommunale opplysninger
- 16 500 Markedspakke
- 5 900 Oppgjørshonorar
- 2 500 Søk eiendomsregister og elektronisk signering
- 7 500 Tilretteleggingsgebyr (opprinnelig 15.000,-)
- 1 875 Visninger per stk.
- 545 Tinglysningsgebyr pantedokument med urådighet
- 3 420 Utlegg fotograf
- 260 Utlegg utskrift av heftelser/servitutter (avg. fritt) pr stk

Totalt kr: 84 150

Dersom handel ikke kommer i stand eller oppdraget sies opp, har megler krav et rimelig vederlag stort kr 25.000,- for utført arbeid.

**Oppdragsansvarlig**

Tomas Høin  
Eiendomsmegler  
tomas.hoin@aktiv.no  
Tlf: 481 45 822

**Ansvarlig megler**

Tomas Høin  
Eiendomsmegler  
tomas.hoin@aktiv.no  
Tlf: 481 45 822

Boli Eiendomsmegling AS, Torggata 2  
7713 Steinkjer  
Tlf: 474 79 990

**Salgsoppgavedato**

28.03.2025



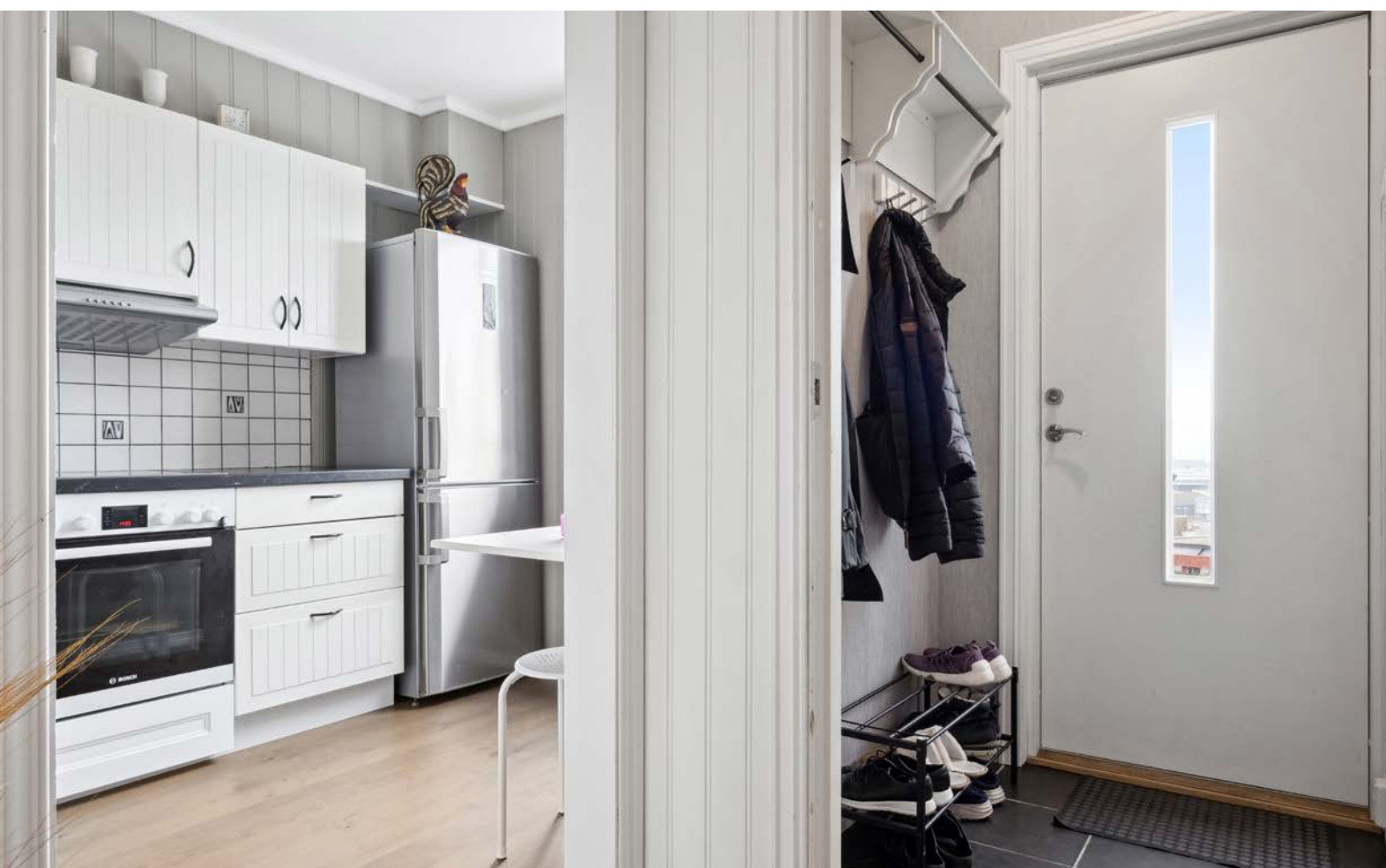

















# Plantegning



Plantegningen er ikke målbar, og noe avvik kan forekomme. Megler/selger tar ikke ansvar for ev. feil.  
Innredning og faste installasjoner kan avvike fra den faktiske innredningen.

**EFXIT**

Plantegningen er ikke i målestokk og noe avvik kan forekomme.  
Megler/selger tar ikke ansvar for evt. feil.

# Et trygt valg

## Har du funnet drømmeboligen?

Vi hjelper deg med både råd og finansiering, slik at du har alt på plass for en trygg og god bolighandel.

### STEINKJER:



**IDA  
VASSMO**  
Avdelingsbanksjef  
Tlf. 908 34 663  
iva@grong-sparebank.no



**TERJE BJÆRUM  
ERIKSEN**  
Aut. finansiell rådgiver  
Tlf. 990 24 144  
ter@grong-sparebank.no



**ELLEN MARIE  
TØRRING**  
Aut. finansiell rådgiver  
Tlf. 980 80 183  
emt@grong-sparebank.no



**INGRID  
EINANG**  
Aut. finansiell rådgiver  
Tlf. 916 24 816  
iei@grong-sparebank.no



**LISA GAMST  
AGLEN**  
Aut. finansiell rådgiver  
Tlf. 908 20 484  
lga@grong-sparebank.no



**INGUNN  
MERETHE SOLLI**  
Aut. finansiell rådgiver  
Tlf. 906 96 463  
iso@grong-sparebank.no

Grong Sparebank er til stede for deg  
som kunde, og for nærmiljøet.



VERDENS BESTE LOKALBANK – DER DU ER

# Vedlegg



# Tilstandsrapport

 Rekkehus

 Heggelivegen 25 G, 7725 STEINKJER

 STEINKJER kommune

 # gnr. 196, bnr. 238, snr. 1

Sum areal alle bygg: BRA: 47 m<sup>2</sup> BRA-i: 47 m<sup>2</sup>



Befaringsdato: 20.03.2025

Rapportdato: 27.03.2025

Oppdragsnr.: 21983-1034

Referansenummer: DW1634

Autorisert foretak: Norconsult Norge AS

Sertifisert Takstingeniør: Kjetil Troset

Vår ref: Tommy Berg



Norconsult 



Rapporten kan brukes i inntil ett år etter rapportdato, og kan ikke gjenbrukes ved flere boligsalg i denne perioden. For eiendomsoverdragelser fra 1.1.2024, må selger sørge for at areal i rapporten er oppdatert og følger ny bransjestandard for areal. Skjer det endringer, oppstår skader også videre på boligen, bør du som selger be om oppdatert rapport.

## Norsk takst

Norsk takst er bransjeorganisasjonen for landets bygningssakkyndige og takstforetak, med om lag 1400 sertifiserte medlemmer fordelt på omtrent 1000 bedrifter. I boligomsetningen regnes takstrapportene som et helt avgjørende element i den informasjonen som gjøres tilgjengelig for kjøper. Årlig leverer medlemmene rundt 120.000 slike takster. Det gir unik oversikt over norske boliger, og bidrar til at alle oppdrag kan utføres med utgangspunkt i erfaringsbasert kvalitet.



Det stilles høye krav til utdanning, sertifisering og yrkesetikk. Norsk takst er opptatt av at boligomsetningen skal være trygg, og legger vekt på å opptre uavhengig av andre bransjeaktører. Bygningssakkyndige fakturerer sine tjenester uten hensyn til hvilken pris som oppnås, og skal heller ikke på annen måte ha noen egeninteresse knyttet til handelen.

Uavhengighet og god fagkunnskap har over tid bygget troverdighet og tillit. Både selger og kjøper skal kunne stole på bygningssakkyndiges vurderinger. For tilfeller der det likevel skulle oppstå misnøye med utført arbeid, har vi sammen med Forbrukerrådet etablert en klagenemnd.

Norsk takst har en sentral rolle i utviklingen av norske standarder, regler og profesjonsprinsipper, og representerer bransjen i alle relevante internasjonale fora. Dette sikrer at norske bygningssakkyndige tidlig kan tilpasse seg krav og bransjetrender fra utlandet, samtidig som takseringsfaget får en norsk stemme på verdensbasis. Organisasjonen bidrar i næringspolitisk sammenheng, og har vært en pådriver for å sikre at lover og regler gir trygghet for forbrukerne i boligomsetningen.

## Norconsult Norge AS

Takstmiljøet i Norconsult består i dag av ca. 20 takstmenn fordelt på flere kontorer i Norge, hvor kompetansen er utviklet gjennom mange års erfaring. Taksering er definert som eget fag med fagnettverk, og det fokuseres på utvikling av kvalitet og kapasitet.

Vi har sertifikater innen følgende områder: Boligtaksering, næringstaksering, landbrukstaksering og skadetaksering.

Norconsult er Norges største og en av de ledende tverrfaglige rådgiverbedriftene i Norden med virksomhet som spenner over fire verdensdeler. Våre tjenester er rettet mot samfunnsplanlegging, prosjektering og arkitektur. Norconsult er engasjert i prosjekter innen bygg og eiendom, samferdsel, energi, industri, vann og avløp, olje og gass, miljø, plan, arkitektur, sikkerhet og IT. Norconsultkonsernet har 6200 medarbeidere fordelt på mer enn 130 kontorer i Norge og internasjonalt. Hovedkontoret ligger i Sandvika utenfor Oslo. Selskapet er et børsnotert selskap, hvor de ansatte har en stor eierandel.

### Rapportansvarlig

Kjetil Troset

Uavhengig Takstingeniør

kjetil.troset@norconsult.com

909 88 321

### Medansvarlig

Tommy Berg

tommy.berg@norconsult.com

413 01 188



# Dette trenger du å vite om tilstandsrapporten



## Hva er en tilstandsrapport?

En tilstandsrapport beskriver synlige skader/avvik eller tegn på skader/avvik på boligen. Rapporten fremhever vanligvis ikke positive egenskaper ved boligen.



## Hva vurderer en bygningsakkyndig?

Den bygningsakkyndige vurderer boligen ut fra hva man kan forvente av en bygning av samme alder og type. Vurderingen gjøres som regel mot hvordan det var vanlig å bygge og regler som gjaldt da boligen ble oppført (søknadstidspunktet). Forhold som er vanlige for bygningens alder, slik som slitasje etter normal bruk regnes ikke som avvik.



## Hva inneholder tilstandsrapporten?

Den bygningsakkyndige undersøker rom og bygningsdeler slik det kommer frem av [Forskrift til avhendingsloven](#). Tilstandsrapporten inneholder bare avvik som den bygningsakkyndige kan se eller kontrollere med enkle hjelpemidler. Det gjøres ikke nærmere undersøkelser slik som åpning av vegger eller andre bygningsdeler. I vegg mot våtrom og rom under terreng kan det borres et hull for å gjøre enkle undersøkelser slik som fuktøk.

## Når du kjøper en brukt bolig

Når du kjøper en brukt bolig, er det viktig å være oppmerksom på at dette ikke kan sammenlignes med å kjøpe en ny bolig. Måten boligen ble bygget på kan være annerledes enn i dag. Bygninger svekkes over tid, og utsettes for slitasje blant annet på grunn av bruk og vær og vind. Mange boliger fornyes helt eller delvis, noen i flere omganger, eller det oppføres tilbygg. Særlig for boliger som er pusset opp eller endret, er det viktig å merke seg at fornyelse av overflater ikke nødvendigvis betyr at bygningsdeler under er forbedret.

## Vurdering mot byggeregler

Den bygningsakkyndige vil vurdere boligen mot hvordan det var vanlig å bygge og regler som gjaldt på søknadstidspunktet. Den bygningsakkyndige ser etter avvik som har betydning for og som reduserer boligens funksjon og verdi, og som kommer frem av forskrift til avhendingslova.

Noen bygningsdeler og forhold vil den bygningsakkyndige vurdere mot dagens regelverk. Etter dagens regelverk vil disse kunne få TG2 eller TG3 uten at det nødvendigvis er krav om at avviket må utbedres. Dette kan gjelde sluk, tettesjikt og fall på bad og vaskerom, forhold som gjelder sikkerhet mot brann, rekkverk, trapper, osv.

## Tilstandsrapporten beskriver ikke hele boligen

### BYGNINGSSAKKYNDIGE SER FOR EKSEMPEL IKKE PÅ

- vanlig slitasje og normal vedlikeholdstilstand
- bagatellmessige forhold som ikke påvirker bygningens bruk eller verdi vesentlig
- etasjeskillere
- tilleggsbygg slik som garasje, bod, anneks, naust også videre
- utvendige trapper
- støttemurer
- skjulte installasjoner
- installasjoner utenfor bygningen
- full funksjonstesting av el- og VVS-installasjoner
- geologiske forhold og bygningens plassering på grunnen
- bygningens planløsning
- bygningens innredning
- løspore slik som hvitevarer
- utendørs svømmebasseng og pumpeanlegg
- bygningens estetikk og arkitektur
- bygningens lovlighet (bortsett fra bruksendringer, brannceller og forhold som åpenbart kan påvirke helse, miljø og sikkerhet)
- fellesarealer (med mindre boligeier har vedlikeholdsplikt for fellesarealer og dette er kjent for bygningsakkyndig, eller fellesarealet har en særlig tilknytning til boligen).

© iVerdi 2023 © Norsk takst 2023

Malen til denne rapporten, inkludert standardtekstene fra Norsk takst, er vernet etter åndsverkloven og kan kun benyttes av medlemsforetakene i Norsk takst og av takstingeniører som er sertifisert i slikt foretak, samt av kunder hos iVerdi og studenter hos NEAK. For andre aktører er eksemplarframstilling av malen og standardtekster, som utskrift og annen kopiering til bruk som grunnlag for tilsvarende rapporter, bare tillatt når det er hjemlet i lov (kopiering til privat bruk, sitat o.l.) eller avtale med Norsk Takst ([Forside](#)) eller iVerdi ([Hjem-iVerdi](#)).

Utnyttelse i strid med lov eller avtale kan medføre erstatnings- og straffeansvar.

# Dette trenger du å vite om tilstandsrapporten

## Tilstanden vurderes med ulike tilstandsgrader

Tilstanden gir uttrykk for en gitt forventet tilstand, blant annet vurdert ut fra alder og normal bruk. Ved Tilstandsgrad 0 (TG0) og Tilstandsgrad 1 (TG1) gir den bygningsakkyndige normalt ingen begrunnelse for valg av tilstandsgrad. Grunnen er at bygningen eller bygningsdelen da bare har normal slitasje. Ved skjulte konstruksjoner kan alder alene avgjøre tilstandsgrad. Når bygningsakkyndige anbefaler tiltak, for eksempel utbedringer, må brukeren av rapporten vurdere om tiltakene er nødvendige og lønnsomme.

Når den bygningsakkyndige velger tilstandsgrad, baseres vurderingen på faste kriterier som følger av gjeldende bransjestandard for Teknisk tilstandsanalyse ved omsetning av bolig og Forskrift til avhendingslova.



### TILSTANDSGRAD 0, TG0: INGEN AVVIK

Bygningsdelen skal være tilnærmet ny, ikke vise tegn på slitasje og det skal være lagt frem dokumentasjon på faglig god utførelse. Det er ingen merknader til delen.



### TILSTANDSGRAD 1, TG1: MINDRE AVVIK

Bygningsdelen skal bare ha normal slitasje, og strakstiltak skal ikke anses som nødvendig. Graden kan også brukes når delen er ny, men der dokumentasjon på faglig god utførelse mangler.



### TILSTANDSGRAD 2, TG2: VESENTLIGE AVVIK OG MINDRE AVVIK SOM ETTER NS 3600 GIR TG 2

Bygningsdelen skal enten ha feil utførelse, en skade eller symptomer på skade, sterk slitasje eller nedsatt funksjon. Graden gis når bygningsdelen trenger vedlikehold eller tiltak i nær fremtid. Graden skal også brukes når delen er gammel og det er grunn til å varsle om faren for skader på grunn av alderen, eller når det er grunn til å overvåke delen spesielt på grunn av fare for større skader eller følgeskader.

Ved avvik som ikke krever umiddelbare tiltak (ingen umiddelbar kostnad) så blir TG2 markert med en lysere farge.



### TILSTANDSGRAD 3, TG3: STORE ELLER ALVORLIGE AVVIK

Denne tilstandsgraden brukes ved kraftige tegn på forhold som man må regne med trenger utbedring straks eller innen kort tid. Det er påvist funksjonssvikt eller sammenbrudd.



### IKKE UNDERSØKT/IKKE TILGJENGELIG FOR UNDERSØKELSE

Det kan være avvik/skader som ikke er avdekket.

## Hva er et anslag på utbedringskostnad?

Hva det vil koste å utbedre rom eller bygningsdeler, er et forsiktig anslag basert på nåværende kvalitet, registrert avvik og angitte tiltak i rapporten. Anslaget er gitt på generelt grunnlag og må ikke forveksles med et pristilbud fra en håndverker. Det kan foreligge avvik og tiltak som ikke kommer frem av rapporten. Utbedringskostnad avhenger blant annet av personlige valg av og markedspris på materialer og tjenesteyter.

I rapporten skal det settes anslag for utbedringskostnad for TG3, og slikt anslag kan også gis ved TG2.



Ingen umiddelbare kostnader



Tiltak under kr 10 000



Tiltak mellom kr 10 000 - 50 000



Tiltak mellom kr 50 000 - 100 000



Tiltak mellom kr 100 000 - 300 000



Tiltak over kr 300 000

# Beskrivelse av eiendommen

Eldre leilighet som er jevnlig vedlikeholdt.  
Se tilstandsvurderinger for detaljer.

## Rekkehus - Byggeår: 1973

### UTVENDIG

[Gå til side](#)

Veggene har betongkonstruksjon. Fasade/kledning har liggende bordkledning og puss.  
Bygningen har PVC vinduer med 2-lags glass.  
Bygningen har malt hovedytterdør.  
Det er etablert en markterrasse i impregnert trevirke.  
Det er etablert en trapp i impregnert trevirke.

### INNVEDIG

[Gå til side](#)

Innvendig er det gulv av parkett, laminat og fliser. Veggene har tapet og malte plater. På badet er det etablert tynne pvc plater på veggene. Himling er av malt betong.  
De aller fleste overflatene er skiftet i nyere tid. Se punkt om tiltak for detaljer.  
Etasjeskiller er av betongdekke.  
Det er ikke foretatt radonmålinger og bygget er heller ikke utført med radonsperre.  
Gulvet har parkett og har laminat. Veggene har plater. Hulltaking er ikke foretatt. Rommet har en konstruksjon som gjør hulltaking unødvendig.

Det er lagt plater rett på betongveggen, så hulltaking vil ikke gi mulighet til piggmåling i trevirket. Det er i stedet foretatt fuktsøk med kapasitiv fuktmåler.

Betongvegger er fra byggeår, men plater på veggen ble montert i 2014.  
Innvendig har boligen malte fyllingsdører og dører med glass.

### VÅTROM

[Gå til side](#)

Bad  
Dokumentasjon: ingen dokumentasjon.

Badet ble renoveret i 2016. Arbeidet ble utført som egeninnsats. Se punkt om modernisering for detaljer.  
Taket er malt. Det er montert tynne pvc plater på veggene. Eier opplyste om at det er smurt membran bak platene i våtsoner.  
Gulvet er flislagt. Rommet har elektriske varmekabler. Fall mot sluk er målt til 25 mm.  
Det er eldre soilsluk og smøremembran med ukjent utførelse.  
Toalettet er fra 2016, dusjkabinett fra 2023 og servantskap med servant fra 2025 - opplyst av eier.  
Det er mekanisk avtrekk.  
Hulltaking er ikke foretatt da det ikke er fysisk mulig pga tilliggende konstruksjoner. Alle vegger mot badet er av mur.  
Det er foretatt fuktsøk med kapasitiv fuktmåler på badet uten å registrere avvik.

### KJØKKEN

[Gå til side](#)

Kjøkkenet har innredning med profilerte fronter. Benkeplaten er av laminat. Det er kjøl/fryseskap, oppvaskmaskin, platetopp og stekeovn. Vaskemaskin og kjøl/fryseskap er ikke integrerte.

Kjøkkenet er fra 2011, men deler av det er opplyst skiftet i 2023. Se punkt om modernisering for detaljer.  
Det er kjøkkenventilator med avtrekk ut.

### TEKNISKE INSTALLASJONER

[Gå til side](#)

Innvendige vannledninger er av kobber.  
Synlige avløpsrør er av plast.  
Boligen har naturlig ventilasjon.  
Varmtvannstanken er på ca. 120 liter.  
Det ble på denne boligen tatt en forenklet kontroll begrenset til de spørsmål og undersøkelser som forskrift til avhendingslova (tryggere bolighandel) § 2-18 inneholder. Dette kan ikke sammenlignes med en kontroll utført av offentlig myndighet (Det lokale eltilsyn) eller registrert elektrovirksomhet, og en bygningssakkyndig har verken kompetanse eller lov til å foreta en slik kontroll. Tilstandsgraden er vurdert ut fra den forenklede og begrensede kontrollen som forskriften inneholder. El-anlegget kan ha feil og mangler som en slik forenklet undersøkelse ikke vil avdekke. Vær derfor oppmerksom på denne risikoen, og søk videre veiledning eller få en fullstendig kontroll utført av registrert elektrovirksomhet.

Det ble på denne boligen tatt Sikringssskap med automatsikringer plassert på bod/garderobe.  
Det er både skjult og åpen installasjon.

Forrige elk kontroll ble foretatt i 2019, og var uten avvik på anlegget.  
Det er etablert røykvarsler og brannslukkingsapparat.

### TOMTEFORHOLD

[Gå til side](#)

Det er ukjent byggegrunn.  
Dreneringen er fra 1973.  
Bygningen har betonggrunnmur. Fundament av ukjent type da fundamentene ikke er synlige.  
Boligen befinner seg i skrånende terreng.  
Utvendige avløpsrør er av plast  
Utvendige vannledninger er av plast (PEL) Det er offentlig avløp via private stikkledninger. Det er offentlig vannforsyning via private stikkledninger.

Eier opplyste om at utvendige vann- og avløpsledninger er skiftet, men det er ukjent når.

### Arealer

[Gå til side](#)

### Forutsetninger og vedlegg

[Gå til side](#)

### Lovlighet

[Gå til side](#)

### Rekkehus

- Det foreligger godkjente og byggemeldte tegninger, men det er avvik fra disse.

Sovealkoven er omgjort til soverom da det er montert en dør inn til rommet.

# Sammendrag av boligens tilstand

## Fordeling av tilstandsgrader



Vil du vite mer om tilstandsgrader? Se side 4.

## Anslag på utbedringskostnad

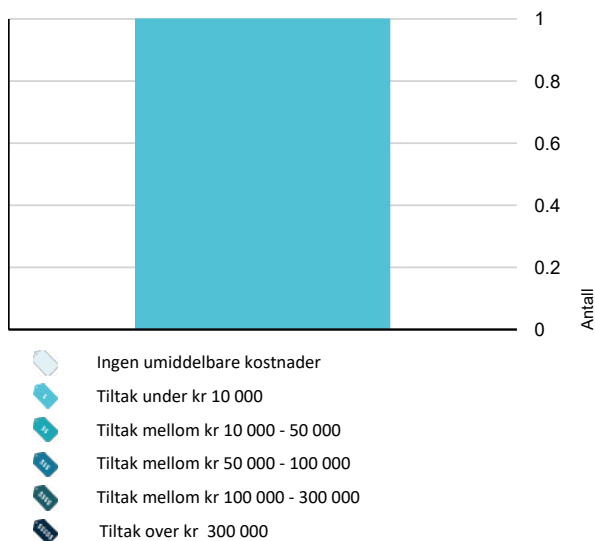

Hva er anslag på utbedringskostnad? Se side 4.

## Spesielt for dette oppdraget/rapporten

Takstingeniøren er ikke ansvarlig for manglende opplysninger, feil/mangler som ikke kunne oppdages etter å ha undersøkt eiendommen som beskrevet ovenfor. Det er forutsatt at alle opplysninger lagt til grunn i denne rapporten er korrekte, og at all opparbeidelse og bebyggelse på eiendommen er omsøkt og godkjent av bygningsmyndighetene. Videre at eventuelle pålegg fra offentlige myndigheter er oppfylt, og at der ikke foreligger heftelser, servitutter eller lignende som kan påvirke eiendommens verdi. Rapporten er utarbeidet på grunnlag av opplysninger gitt av eier/fullmektig, samt registrerte forhold på befaring. Befaringen ble utført med de begrensninger som følger av at boligen var møblert. Måleinstrument benyttet på besiktigelse: Protimeter MMS2. Rapporten kan brukes inntil ett år etter befaringdatoen, og kan ikke gjenbrukes ved flere boligsalg i denne perioden.

## Oppsummering av avvik

Vil du vite mer? Se på rommet eller bygningsdelen senere i rapporten.

## Rekkehus

### TG 2 AVVIK SOM KAN KREVE TILTAK

#### ! Utvendig > Veggkonstruksjon [Gå til side](#)

Det er ingen eller liten lufting i nedre kant av kledning mot grunnmur. Det er værslitt/oppsprukket trevirke/trepener.

#### ! Utvendig > Dører [Gå til side](#)

Det er påvist utetthet/åpning mellom dørblad og dørkarm. Dvs. at kald trekk kan oppstå. Karmene i dører er værslitte utvendig og det er sprekker i trevirket.

Døren er slitt og har noen skader etter at leiligheten har vært utleid.

Dørvrider er løs.

#### ! Utvendig > Utvendige trapper [Gå til side](#)

Åpninger i rekkverk er ikke i henhold til krav i dagens forskrifter.

Det er noe bruks- og værslitasje på trappen, men ikke noe ut over det som kan forventes med tanke på alder.

Åpninger i rekkverk er større enn 10 cm.

#### ! Innvendig > Radon [Gå til side](#)

# Sammendrag av boligens tilstand

Det er ikke foretatt radonmålinger, og bygget er heller ikke utført med radonsperre.

Det er ukjent om det er etablert fuktspærre mot grunnen.

## ! Innvendig > Innvendige dører [Gå til side](#)

Det er påvist avvik som tilsier at det bør foretas tiltak på enkelte dører.

Enkelte av innvendige dører har en del slitasje.

Det er noe bruksmerker på enkelte dører.

## ! Tekniske installasjoner > Vannledninger [Gå til side](#)

Mer enn halvparten av forventet brukstid er passert på innvendige vannledninger.

## ! Tekniske installasjoner > Avløpsrør [Gå til side](#)

Mer enn halvparten av forventet brukstid er passert på innvendige avløpsledninger.

## ! Tekniske installasjoner > Varmtvannstank [Gå til side](#)

Det er ikke påvist tilfredsstillende avrenning eller annen kompensierende løsning fra varmtvannstank.

## ! Tekniske installasjoner > Elektrisk anlegg [Gå til side](#)

Det ble på denne boligen tatt en forenklet kontroll begrenset til de spørsmål og undersøkelser som forskrift til avhendingslova (tryggere bolighandel) § 2-18 inneholder. Dette kan ikke sammenlignes med en kontroll utført av offentlig myndighet (Det lokale eltilsyn) eller registrert elektrovirksomhet, og en bygningssakkyndig har verken kompetanse eller lov til å foreta en slik kontroll. Tilstandsgraden er vurdert ut fra den forenklete og begrensede kontrollen som forskriften inneholder. El-anlegget kan ha feil og mangler som en slik forenklet undersøkelse ikke vil avdekke. Vær derfor oppmerksom på denne risikoen, og søk videre veiledning eller få en fullstendig kontroll utført av registrert elektrovirksomhet.

Det ble på denne boligen tatt Sikringssskap med automatsikringer plassert på bod/garderobe. Det er både skjult og åpen installasjon.

Forrige elkontroll ble foretatt i 2019, og var uten avvik på anlegget.



**Kostnadsestimat: Under 10 000**

## ! Tomteforhold > Fuktsikring og drenering [Gå til side](#)

Mer enn halvparten av forventet levetid på drenering er overskredet.

## ! Våtrom > Etasje > Bad > Overflater vegger og himling [Gå til side](#)

Det er avvik:

Det er brukt gulvlist/overgangslist av aluminium i overgang gulvflis og pvc plater. Denne er lagt utenpå, og det er opplyst fuget bak, men vann kan på sikt trenge vinn bak.

Da undertegnede ikke har kjennskap til pvc platene som er brukt, og ikke har monteringsanvisning på disse kan den faglige utførelsen ikke garanteres for.

## ! Våtrom > Etasje > Bad > Overflater Gulv [Gå til side](#)

Det er påvist at noen fliser har bom (hulrom under).

## ! Våtrom > Etasje > Bad > Sluk, membran og tettesjikt [Gå til side](#)

Det er påvist mangelfull/feil utførelse rundt rørgjennomføringer e.l. som gir fare for fukt i konstruksjonen i våtsone.

Mer enn halvparten av forventet brukstid er passert på slukløsningen.

Det er en soilsluk fra byggeår, men det er montert klemring, og mansjett er ført under klemring.

Det er ikke synlig membran ved rørgjennomføringer i gulv og vegg. Tettesjikt skal føres minst 25 mm opp på rør ved gjennomføringer i gulv.

## ! Våtrom > Etasje > Bad > Sanitærutstyr og innredning [Gå til side](#)

Det er ikke påvist tilfredsstillende løsning for å synliggjøre lekkasje fra innebygget sisterner.

## ! Våtrom > Etasje > Bad > Ventilasjon [Gå til side](#)

Våtrommet mangler tilluftsventilering, f.eks. spalte/ventil ved dør.

# Tilstandsrapport

## REKKEHUS



**Byggeår**  
1973

### Kommentar

Opplyst i tidligere tilstandsrapport  
samme bygg.

### Anvendelse

Boligformål

### Standard

Normal standard.

### Vedlikehold

Leiligheten er jevnlig vedlikeholdt.

### Tilbygg / modernisering

2011	Modernisering	Byttet varmtvannsbereder. Skiftet kjøkkeninnredning. Arbeid utført som egeninnsats/dugnad av faglært rørlegger.
2014	Modernisering	Etablerte ny utvendig trapp opp til leiligheten og ny platting foran leiligheten. Det ble lagt smart panel på kjøkken, soverom, stue og gang utenfor bad. Innvendige dører skiftet. Arbeid utført som egeninnsats/dugnad.
2016	Modernisering	Renoverte bad med nye varmekabler og flis på gulv. Tynne pvc plater på vegger er lagt utenpå mur. Eier opplyste om at det er smurt membran bak dusjsone og bak servant. Det ble veggmontert toalett og mekanisk avtrekksvifte. Taket ble senket og det ble montert downlights. Egeninnsats/dugnad.
2023	Modernisering	Nytt dusjkabinett. Boden ble renoveret og brukes som bod/garderobe. Vinduer på stue og kjøkken ble skiftet. Det ble lagt parkett på stue, kjøkken og i gang utenfor badet. Egeninnsats/dugnad.

## UTVENDIG

### TG 2 Veggkonstruksjon

Veggene har betongkonstruksjon. Fasade/kledning har liggende bordkledning og puss.

#### Vurdering av avvik:

- Det er ingen eller liten lufting i nedre kant av kledning mot grunnmur.
- Det er værslitt/oppsprukket trevirke/trepaneler.

#### Konsekvens/tiltak

- Lokal utbedring/utskiftning bør utføres.
- Det bør foretas tiltak for å bedre lufting av kledningen.

### TG 1 Vinduer

Bygningen har PVC vinduer med 2-lags glass.



# Tilstandsrapport

Årstall: 2023

Kilde: Egenerklæring

## TG 2 Dører

Bygningen har malt hovedytterdør.

Årstall: 2017

Kilde: Eier

### Vurdering av avvik:

- Det er påvist utetthet/åpning mellom dørblad og dørkarm. Dvs. at kald trekk kan oppstå.
- Karmene i dører er værslitte utvendig og det er sprekker i treverket.

Døren er slitt og har noen skader etter at leiligheten har vært utleid.

Dørvrider er løs.

### Konsekvens/tiltak

- Det må påregnes noe vedlikehold og at enkelte dører må skiftes ut.
- Dører må justeres.

Vedlikehold må påregnes.

Vrider må festes.

## TG 1 Balkonger, terrasser og rom under balkonger

Det er etablert en markterrasse i impregnert trevirke.

Årstall: 2014

Kilde: Eier

## TG 2 Utvendige trapper

Det er etablert en trapp i impregnert trevirke.

Årstall: 2014

Kilde: Eier

### Vurdering av avvik:

- Åpninger i rekkverk er ikke i henhold til krav i dagens forskrifter.

Det er noe bruks- og værslitasje på trappen, men ikke noe ut over det som kan forventes med tanke på alder.

Åpninger i rekkverk er større enn 10 cm.

### Konsekvens/tiltak

- Åpninger i rekkverk må endres for å tilfredsstille krav på byggemeldingstidspunktet.
- Andre tiltak:

Overflatebehandling må påregnes.

## INNSENDIG

## TG 1 Overflater

Innvendig er det gulv av parkett, laminat og fliser. Veggene har tapet og malte plater. På badet er det etablert tynne pvc plater på veggene. Himling er av malt betong.

De aller fleste overflatene er skiftet i nyere tid. Se punkt om tiltak for detaljer.

## TG 1 Etasjeskille/gulv mot grunn

Etasjeskiller er av betongdekke.

# Tilstandsrapport

## TG 2 Radon

Det er ikke foretatt radonmålinger og bygget er heller ikke utført med radonsperre.

### Vurdering av avvik:

- Det er ikke foretatt radonmålinger, og bygget er heller ikke utført med radonsperre.

### Konsekvens/tiltak

- Det bør gjennomføres radonmålinger.

## TG 1 Rom Under Terreng

*Punktet må sees i sammenheng med 'Drenering'*

Gulvet har parkett og har laminat. Veggene har plater. Hulltaking er ikke foretatt. Rommet har en konstruksjon som gjør hulltaking unødvendig.

Det er lagt plater rett på betongveggen, så hulltaking vil ikke gi mulighet til piggmåling i trevirket. Det er i stedet foretatt fuktsøk med kapasitiv fuktmåler.

Betongvegger er fra byggeår, men plater på veggen ble montert i 2014.

## TG 2 Innvendige dører

Innvendig har boligen malte fyllingsdører og dører med glass.

Årstall: 2014

Kilde: Eier

### Vurdering av avvik:

- Det er påvist avvik som tilsier at det bør foretas tiltak på enkelte dører.
- Enkelte av innvendige dører har en del slitasje.

Det er noe bruksmerker på enkelte dører.

### Konsekvens/tiltak

- Enkelte dører må justeres.

Overlatebehandling bør vurderes ifm bruksmerker.

## VÅTROM

### ETASJE > BAD

#### Generell

Dokumentasjon: ingen dokumentasjon.

Badet ble renoverert i 2016. Arbeidet ble utført som egeninnsats. Se punkt om modernisering for detaljer.

Årstall: 2016

Kilde: Eier

### ETASJE > BAD

## TG 2 Overflater vegger og himling

Taket er malt. Det er montert tynne pvc plater på veggene. Eier opplyste om at det er smurt membran bak platene i våtsoner.

Årstall: 2016

Kilde: Eier

### Vurdering av avvik:

- Det er avvik:

# Tilstandsrapport

Det er brukt gulvlist/overgangslist av aluminium i overgang gulvflis og pvc plater. Denne er lagt utenpå, og det er opplyst fuget bak, men vann kan på sikt trenge inn bak.

Da undertegnede ikke har kjennskap til pvc platene som er brukt, og ikke har monteringsanvisning på disse kan den faglige utførelsen ikke garanteres for.

## Konsekvens/tiltak

- Tiltak:

Det opplyses om at pvc platene er av ukjent type for undertegnede, og fortsatt bruk av dusjkabinett anbefales selv om det ikke er registrert avvik på overflatene.

Overflatene bør kontrolleres jevnlig for tidligst mulig å oppdage eventuelle avvik.

Produktdokumentasjon og monteringsanvisning bør fremskaffes om mulig.



## ETASJE > BAD

### TG 2 Overflater Gulv

Gulvet er flislagt. Rommet har elektriske varmekabler. Fall mot sluk er målt til 25 mm.

Årstall: 2016

Kilde: Eier

#### Vurdering av avvik:

- Det er påvist at noen fliser har bom (hulrom under).

#### Konsekvens/tiltak

- Andre tiltak:

Forholdet bør observeres over tid for å se om det er under utvikling (flisefuger sprekker og/eller flis løsner).

## ETASJE > BAD

### TG 2 Sluk, membran og tettesjikt

Det er eldre soilsluk og smøremembran med ukjent utførelse.

Årstall: 2016

Kilde: Eier

#### Vurdering av avvik:

- Det er påvist mangelfull/feil utførelse rundt rørgjennomføringer e.l. som gir fare for fukt i konstruksjonen i våtsone.
- Mer enn halvparten av forventet brukstid er passert på slukløsningen.

Det er en soilsluk fra byggeår, men det er montert klemring, og mansjett er ført under klemring.

Det er ikke synlig membran ved rørgjennomføringer i gulv og vegg. Tettesjikt skal føres minst 25 mm opp på rør ved gjennomføringer i gulv.

#### Konsekvens/tiltak

- Sluket må sjekkes og rengjøres jevnlig.
- Andre tiltak:
- Det må foretas utbedring for å unngå fuktskader i konstruksjonen.
- Overvåk tilstanden jevnlig. For å få tilstandsgrad 0 eller 1 må slukløsningen skiftes ut og sannsynligvis må også membransjiktet skiftes/utbedres. Det er imidlertid vanskelig å si noe om tidspunktet for når dette er nødvendig.

Fortsatt bruk av dusjkabinett anbefales.

# Tilstandsrapport



## ETASJE > BAD

### Sanitærutstyr og innredning

Toalettet er fra 2016, dusjkabinett fra 2023 og servantskap med servant fra 2025 - opplyst av eier.

#### Vurdering av avvik:

- Det er ikke påvist tilfredsstillende løsning for å synliggjøre lekkasje fra innebygget sisterner.

#### Konsekvens/tiltak

- Andre tiltak:

Det bør etableres vannstoppsystem ifm toalettet, eller det bør gjøres tiltak for synliggjøring av eventuelt lekkasjevann fra toalettet.

## ETASJE > BAD

### Ventilasjon

Det er mekanisk avtrekk.

Årstall: 2016

Kilde: Eier

#### Vurdering av avvik:

- Våtrommet mangler tilluftsventilering, f.eks. spalte/ventil ved dør.

#### Konsekvens/tiltak

- Det bør etableres tilfredsstillende tilluft til våtrom f.eks. luftespalte ved dør e.l.

## ETASJE > BAD

### Tilliggende konstruksjoner våtrom

Hulltaking er ikke foretatt da det ikke er fysisk mulig pga tilliggende konstruksjoner. Alle vegger mot badet er av mur.

Det er foretatt fuktsøk med kapasitiv fuktmåler på badet uten å registrere avvik.

Årstall: 2016

Kilde: Eier

## KJØKKEN

# Tilstandsrapport

## ETASJE > KJØKKEN

### 1 TG 1 Overflater og innredning

Kjøkkenet har innredning med profilerte fronter. Benkeplaten er av laminat. Det er kjøøl/fryseskap, oppvaskmaskin, platetopp og stekeovn. Vaskemaskin og kjøøl/fryseskap er ikke integrerte.

Kjøkkenet er fra 2011, men deler av det er opplyst skiftet i 2023. Se punkt om modernisering for detaljer.

Årstall: 2011

Kilde: Eier

## ETASJE > KJØKKEN

### 1 TG 1 Avtrekk

Det er kjøkkenventilator med avtrekk ut.

Årstall: 2011

Kilde: Eier

## TEKNISKE INSTALLASJONER

### 1 TG 2 Vannledninger

Innvendige vannledninger er av kobber.

#### Vurdering av avvik:

- Mer enn halvparten av forventet brukstid er passert på innvendige vannledninger.

#### Konsekvens/tiltak

- Det er ikke behov for utbedringstiltak siden anlegget fungerer i dag, men ut ifra alder kan skader plutselig oppstå på eldre anlegg.
- Tidspunkt for utskiftning av vannledninger nærmer seg.

### 1 TG 2 Avløpsrør

Synlige avløpsrør er av plast.

#### Vurdering av avvik:

- Mer enn halvparten av forventet brukstid er passert på innvendige avløpsledninger.

#### Konsekvens/tiltak

- Tidspunkt for utskiftning av avløpsrør nærmer seg.
- Det er ikke behov for utbedringstiltak siden anlegget fungerer i dag, men ut ifra alder kan skader plutselig oppstå på eldre anlegg.

### 1 TG 1 Ventilasjon

Boligen har naturlig ventilasjon.

### 1 TG 2 Varmtvannstank

Varmtvannstanken er på ca. 120 liter.

Årstall: 2011

Kilde: Produksjonsår på produkt

#### Vurdering av avvik:

- Det er ikke påvist tilfredsstillende avrenning eller annen kompenserende løsning fra varmtvannstank.

#### Konsekvens/tiltak

- Det bør etableres tilfredsstillende avrenning eller lekkasjesikring ved varmtvannstank.

# Tilstandsrapport

## **TG 2** Elektrisk anlegg

*Dette er en forenklet kontroll begrenset til de spørsmål og undersøkelser som forskrift til avhendingslova (tryggere bolighandel) § 2-18 inneholder. Dette kan ikke sammenlignes med en kontroll utført av offentlig myndighet (Det lokale eltilsyn) eller registrert elektrovirksomhet, og en bygnings sakkyndig har verken kompetanse eller lov til å foreta en slik kontroll.*

*Tilstandsgraden er vurdert ut fra den forenklete og begrensede kontrollen som forskriften inneholder. El-anlegget kan ha feil og mangler som en slik forenklet undersøkelse ikke vil avdekke. Vær derfor oppmerksom på denne risikoen, og søk videre veiledning eller få en fullstendig kontroll utført av registrert elektrovirksomhet.*

Det ble på denne boligen tatt en forenklet kontroll begrenset til de spørsmål og undersøkelser som forskrift til avhendingslova (tryggere bolighandel) § 2-18 inneholder. Dette kan ikke sammenlignes med en kontroll utført av offentlig myndighet (Det lokale eltilsyn) eller registrert elektrovirksomhet, og en bygnings sakkyndig har verken kompetanse eller lov til å foreta en slik kontroll. Tilstandsgraden er vurdert ut fra den forenklete og begrensede kontrollen som forskriften inneholder. El-anlegget kan ha feil og mangler som en slik forenklet undersøkelse ikke vil avdekke. Vær derfor oppmerksom på denne risikoen, og søk videre veiledning eller få en fullstendig kontroll utført av registrert elektrovirksomhet.

Det ble på denne boligen tatt Sikringsskap med automatsikringer plassert på bod/garderobe.  
Det er både skjult og åpen installasjon.

Forrige elk kontroll ble foretatt i 2019, og var uten avvik på anlegget.

1. Foreligger det eltilsynsrapport de siste 5 år, og det er ikke foretatt arbeid på anlegget etter denne, utenom retting av eventuelle avvik i eltilsynsrapport (dvs en el-tilsynsrapport uten avvik)?  
**Nei**

### Spørsmål til eier

2. Når ble det elektriske anlegget installert eller sist gang totalt rehabilitert (årstall)? Med totalt rehabilitert menes fullstendig utskiftet anlegg fra inntakssikring og videre.  
**1973**

3. Er alle elektriske arbeider/anlegg i boligen utført av en registrert elektroinstallasjonsvirksomhet?  
**Ja**

4. Er det elektriske anlegget utført eller er det foretatt tilleggsarbeider på det elektriske anlegget etter 1.1.1999?  
**Ja**

Eksisterer det samsvarserklæring?

**Nei**

**Det er gjort en del arbeider på el-anlegget etter byggeår, men det er ikke forevist samsvarserklæringer på arbeidet.**

**Det ble byttet til automatisk strømmåler i 2018. Samsvarserklæring på dette ligger i sikringsskapet.**

**Det ble gjennomført en el-kontroll i 2019 og eventuelle avvik er rettet opp i. Eier informerte om at det ikke er foretatt arbeider på anlegget etter den tid.**

5. Foreligger det kontrollrapport fra offentlig myndighet – Det Lokale Eltilsyn (DLE) eller eventuelt andre tilsvarende kontrollinstanser med avvik som ikke er utbedret eller kontrollen er over 5 år?  
**Nei**

6. Forekommer det ofte at sikringene løses ut?  
**Ja Eier opplyste om at det hender at sikring slår ut om varmeovn brukes på samme kurs som oppvaskmaskinen. Varmeovn bør derfor bruke annen kurs.**

7. Har det vært brann, brannpilløp eller varmgang (for eksempel termiske skader på deksler, kontaktpunkter eller lignende) i boligens elektriske anlegg?  
**Nei**

### Generelt om anlegget

8. Er det tegn til at det har vært termiske skader (tegn på varmgang) på kabler, brytere, downlights, stikkontakter og elektrisk utstyr? Sjøkk samtidig tilstanden på elektrisk tilkobling av varmtvannsbereider, jamfør eget punkt under varmtvannstank  
**Nei**

9. Er der synlig defekter på kabler eller er disse ikke tilstrekkelig festet?  
**Nei**

### Inntak og sikringsskap

# Tilstandsrapport

10. Er det tegn på at kabelinnføringer og hull i inntak og sikringskapp ikke er tette, så langt dette er mulig å sjekke uten å fjerne kapslinger?

Nei

11. Finnes det kursfortegnelse, og er den i samsvar med antall sikringer?

Nei

12. Foreta en helhetsvurdering av det elektriske anlegget, dets alder, allmenne tilstand og fare for liv og helse. Bør det elektriske anlegget ha en utvidet el-kontroll?

Ja **Dokumentasjon på utført arbeid anbefales framskaffet om mulig.**

**Kursfortegnelse må oppdateres.**

**Med bakgrunn i manglende dokumentasjon, ikke oppdatert kursfortegnelse og utette gjennomføringer i sikringskappet anbefales det gjennomført en el-kontroll.**

**Kostnadsoverslag knyttes til tetting av gjennomføringer i sikringskapp og til en el-kontroll, og ikke til utbedring av eventuelle avvik en elkontroll vil kunne avdekke.**

**Kostnadsestimat: Under 10 000**



## TGD Branntekniske forhold

*Dette er en forenklet kontroll begrenset til de spørsmål som fremkommer under. Tilstandsgraden er basert på retningslinjer til disse spørsmålene i bransjestandarden NS3600. Dette kan ikke sammenlignes med en fullstendig kontroll av branntekniske forhold av offentlig myndighet, eller en vurdering av boligens branntekniske forhold eller prosjektering fra en rådgiver med spesialkompetanse. En bygnings sakkyndig har verken kompetanse til å gi slik veiledning eller lov til å foreta en slik kontroll.*

*Tilstandsgraden er vurdert ut fra den forenklede og begrensede kontrollen. Det kan være feil og mangler om branntekniske forhold som en slik forenklet undersøkelse ikke vil avdekke. Vær derfor oppmerksom på denne risikoen, og søk videre veiledning eller rådgivning.*

Det er etablert røykvarslere og brannslukningsapparat.

1. Er det mangler for brannslukningsutstyr i boligen iht. forskriftskrav på søknadstidspunktet, men minst Byggeforskrift 1985?

Nei

2. Er det skader på brannslukningsutstyr eller er apparatet eldre enn 10 år?

Nei

3. Er det mangler på røykvarslere i boligen iht. forskriftskrav på søknadstidspunktet, men minst Byggeforskrift 1985?

Nei

4. Er det skader på røykvarslere?

Nei

## TOMTEFORHOLD

### Byggegrunn

Det er ukjent byggegrunn.

# Tilstandsrapport

## TG 2 Fuktsikring og drenering

*Punktet må sees i sammenheng 'Rom under terreng'*

Dreneringen er fra 1973.

### Vurdering av avvik:

- Mer enn halvparten av forventet levetid på drenering er overskredet.

Det er ukjent om det er etablert fuktsperre mot grunnen.

### Konsekvens/tiltak

- Overvåk tilstanden jevnlig. For å få tilstandsgrad 0 eller 1 må dreneringen skiftes ut, men tidspunktet for når dette er nødvendig er vanskelig å si noe om.
- Andre tiltak:

Det bør undersøkes om det er etablert fuktsperre mot grunnen.

## TG 1 Grunnmur og fundamenter

Bygningen har betonggrunnmur. Fundament av ukjent type da fundamentene ikke er synlige.

## TG 0 Terrengforhold

Boligen befinner seg i skrånende terreng.

## TG 1 Utvendige vann- og avløpsledninger

Utvendige avløpsrør er av plast. Utvendige vannledninger er av plast (PEL). Det er offentlig avløp via private stikkledninger. Det er offentlig vannforsyning via private stikkledninger.

Eier opplyste om at utvendige vann- og avløpsledninger er skiftet, men det er ukjent når.



# Arealer, byggetegninger og brannceller

Standard gjeldende fra 01.01.2024

Arealmålinger og arealoppsett er basert på Norsk standard 3940:2023 Areal- og volum-beregninger av bygninger. Arealet gjelder for tidspunktet da boligen ble målt

## Hva er måleverdig areal?

Arealet i rommet må ha minst 1,90 m fri høyde over gulvet og minst bredde på 0,60 m. Et loft med skråtak vil for eksempel bare få registrert målbart areal der høyden er minst 1,90 m og bredden minst 0,60 m. Rommet må ha en dør eller luke, og gangbart gulv.

## Hva er bruksareal?

$$\text{BRA} = \text{BRA-i} + \text{BRA-e} + \text{BRA-b}$$

Bruksarealet for bygningen er bruttoarealet minus arealet som opptas av yttervegger.

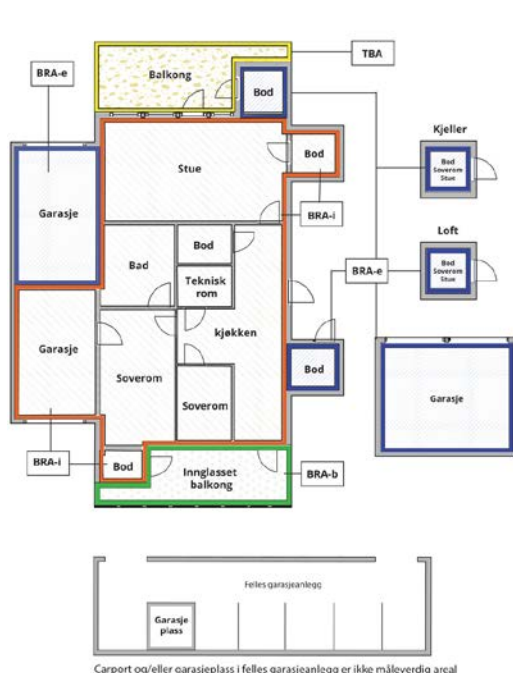

Carport og/eller garasje plass i felles garasjeanlegg er ikke måleverdig areal

Internt bruksareal (BRA-i)	Arealet innenfor boenheten(e)
Eksternt bruksareal (BRA-e)	Arealet av alle rom utenfor boenheten(e) og som tilhører denne, slik som for eksempel bod
Innglasset balkong mv (BRA-b)	Arealet av innglasset balkong, veranda eller altan når denne er tilknyttet boenheten(e)
Terrasse- og balkongareal (TBA)	Arealet av terrasser, åpne balkonger og åpen altan tilknyttet boenheten(e)
Gulvareal (GUA)	Er sum av BRA (bruksareal) og ALH (areal med lav takhøyde).  Areal med lav takhøyde (ALH) er ikke måleverdig areal, som skyldes skråtak og lav himlingshøyde.  GUA kan opplyses i markedsføring der det er aktuelt for den konkrete boligen og kun sammen med BRA-i, for eksempel der gulvflaten har en verdi og har funksjon ved møblering og bruk av rommene. Ikke innredet areal som kaldloft, måles og oppgis normalt ikke.

## Arealet kan ikke alltid fastsettes nøyaktig

Areal kan være komplisert eller umulig å måle opp nøyaktig fordi det er vanskelig å fastslå tykkelsen på innervegger, skjevheter i og utforming av bygningskonstruksjoner som karnapp, buer og vinkler som ikke er rette, åpne rom over flere etasjer og så videre.

Eiendommens markedsverdi kan ikke baseres på en matematisk beregning basert på antall kvadratmeter opplyst i rapporten. Opplysninger om areal kan altså ikke alene benyttes for å beregne eiendommens verdi.

## Den bygningsakkyndige kan avdekke eventuelle bruksendringer og avvik i branncelleinndeling

Den bygningsakkyndige ser på byggetegninger hvis de er tilgjengelige og dette er en del av oppdraget, og vurderer bruken av boligen opp mot tegningene. Hvis den bygningsakkyndige avdekker at en bolig ikke ser ut til å være delt opp i brannceller etter kravene i byggt teknisk forskrift på befaringstidspunktet, skal det opplyses om dette.

Reglene om bruksendring og brannceller kan være kompliserte. Søk videre faglige råd om rapporten ikke gir deg svar. Den bygningsakkyndige kan ikke vurdere og svare på alle spørsmål, og kan heller ikke vite om kommunen kan gi unntak for kravene som gjelder. [Vil du vite mer?](#)

## Om brannceller

En branncelle er hele eller avgrensede deler av en bygning hvor en brann fritt kan utvikle seg uten at den kan spre seg til andre bygninger eller andre deler av bygningen i løpet av en fastsatt tid.

## Om bruksendring

Bruksendring er å endre bruken av et rom fra en tillatt bruk til en annen. Dette kan kreve søknad og tillatelse, for eksempel hvis du endrer et rom fra bod til soverom eller arbeidsrom, eller hvis du endrer en bolig til to separate boliger.

Rom for varig opphold har krav til takhøyde, romstørrelse, rømningsvei og lysforhold som må være oppfylt. Du kan søke kommunen om unntak for kravene, men kan ikke regne med å få unntak for krav som går på helse og sikkerhet, for eksempel krav til rømningsvei.

Bruksendring som krever godkjenning, og som ikke er søkt bruksendret, er ulovlig. Kommunen kan etter plan- og bygningsloven kapittel 32 forfølge overtredelser. Kommunen kan pålegge deg å avslutte den ulovlige bruken, eventuelt å rette eller tilbakeføre rommet til godkjent bruk.

# Arealer

## Rekkehus

### Ny arealstandard

Etasje	Bruksareal BRA m <sup>2</sup>			SUM	Terrasse- og balkongareal (TBA)
	Internt bruksareal (BRA-i)	Eksternt bruksareal (BRA-e)	Innglasset balkong (BRA-b)		
Etasje	47			47	26
<b>SUM</b>	<b>47</b>				<b>26</b>
<b>SUM BRA</b>	<b>47</b>				

### Romfordeling

Etasje	Internt bruksareal (BRA-i)	Eksternt bruksareal (BRA-e)	Innglasset balkong (BRA-b)
Etasje	Vindfang, Stue, Kjøkken, Bad, Bod/garderobe, Gang, Soverom		

### Kommentar

Eventuelle avvik mellom ny og gammel arealstandard skyldes avrundingsregler. Arealene er rundet av til nærmeste hele kvadratmeter.

## Lovlighet

### Byggetegninger

Det foreligger godkjente og byggemeldte tegninger, men det er avvik fra disse.

*Kommentar:* Sovealkoven er omgjort til soverom da det er montert en dør inn til rommet.

### Brannceller

Er det påvist synlige tegn på avvik i branncelleinndeling ut ifra dagens byggt teknisk forskrift?

Ja  Nei

### Nyere håndverkstjenester

Er det ifølge eier utført håndverkstjenester på boligen siste 5 år?

Ja  Nei

### Krav for rom til varig opphold

Er det påvist avvik i forhold til rømningsvei, dagslysflate eller takhøyde?

Ja  Nei

*Kommentar:* Det er ikke vindu på soverommet.

## Total fordeling mellom P-ROM og S-ROM

Tabellen under viser fordelingen av P-ROM og S-ROM etter veiledningen til NS 3940: 2012. Dette er til informasjon og til sammenligning. Tallene er omtrentlige, kan avvike fra faktiske målinger og er ikke juridisk bindende

	P-ROM( m2)	S-ROM( m2)
<b>Rekkehus</b>	43	4

---

**Kommentar**

Rekkehus

Eventuelle avvik mellom ny og gammel arealstandard skyldes avrundingsregler. Arealene er rundet av til nærmeste hele kvadratmeter.

# Befarings - og eiendomsopplysninger

## Befaring

Dato	Til stede	Rolle
20.3.2025	Tommy Berg	Takstingeniør
	Odd Dagfinn Nikolaisen	Kunde

## Matrikkeldata

Kommune	gnr.	bnr.	fnr.	snr.	Areal	Kilde	Eieforhold
5006 STEINKJER	196	238		1	0 m <sup>2</sup>	IKKE OPPGITT (Ambita)	Ikke relevant

### Adresse

Heggelivegen 25 G

### Hjemmelshaver

Lian Casper, Lian Claus, Lian Dag, Nikolaisen Odd  
Dagfinn, Opdahl Sivert Lian

## Eiendomsopplysninger

### Beliggenhet

Leiligheten er beliggende i Heggelia ca 1,5 km fra Steinkjer sentrum. Det er gangavstand til barnehage og skoler.

### Adkomstvei

Eiendommen har adkomst via offentlig vei eller gate.

### Tilknytning vann

Eiendommen er tilknyttet offentlig vannforsyning via private stikkledninger.

### Tilknytning avløp

Eiendommen er tilknyttet offentlig avløpsnett via private stikkledninger.

### Regulering

Eiendommen ligger i et område regulert til boligbebyggelse.

### Om tomten

Boligen ligger i skrånende terreng.

### Tinglyste/andre forhold

Se grunnboken.

## Siste hjemmelsovergang

Kjøpesum	År
3 000 000	2020

## Kilder og vedlegg

### Dokumenter

Beskrivelse	Dato	Kommentar	Status	Sider	Vedlagt
Egenerklæring	20.03.2025	Undertegnede fikk overlevert utskrift av egenerklæringen på befaringen, samt et eget skriv med informasjon om utførte tiltak.	Gjennomgått		Nei
Ordregrunnlag			Ikke gjennomgått		Nei
Energirapport	20.03.2025		Gjennomgått		Nei

## Revisjoner

Versjon	Dato	Kommentar
1	27.03.2025	
2	27.03.2025	

# Tilstandsrapportens avgrensninger

## STRUKTUR•REFERANSENIVÅ•TILSTANDSGRADER

- Rapporten er basert på innholdskrav i Forskrift til avhendingslova (tryggere bolighandel). Formålet er å gi en tilstandsanalyse til bruk for den som bestiller og/eller i et salg til forbruker, og ikke for andre tredjeparter. Rapportens struktur, metode og begrepsbruk følger i hovedsak Norsk Standard NS 3600:2018 (Teknisk tilstandsanalyse ved omsetning av bolig), samt Takstbransjens retningslinjer for arealmåling når det gjelder fordeling mellom P-areal og S-areal.
- Tilbakeholdt eller uriktig informasjon som har betydning for vurderingen, er ikke bygningssakkyndiges ansvar. Rapporten beskriver avvik, altså en tilstand som er dårligere enn referansenivået. Rapporten framhever normalt ikke positive sider ved boligen ut over det som fremgår av tilstandsgradene.
- Tilstanden angis i rapporten og gir uttrykk for en gitt forventet tilstand blant annet vurdert ut fra alder og normal bruk slik:

i) **Tilstandsgrad 0, TG0:** Ingen avvik eller skader. I tillegg må bygningsdelen være tilnærmet ny, mindre enn 5 år, og det foreligger dokumentasjon på faglig god utførelse.

ii) **Tilstandsgrad 1, TG1:** Mindre avvik. Normal slitasje. Strakstiltak ikke nødvendig. TG1 kan gis når bygningsdelen er tilnærmet ny og det ikke foreligger dokumentasjon på faglig god utførelse.

iii) **Tilstandsgrad 2, TG2:** Vesentlige avvik, og mindre avvik som etter NS 3600 gir TG 2, men som ikke nødvendigvis krever umiddelbare tiltak. I denne rapporten kan TG2 i Rapportsammendrag være inndelt i TG2 som krever tiltak og de som ikke krever umiddelbare tiltak. Konstruksjonen har normalt enten feil utførelse, en skade eller symptomer på skade, sterk slitasje eller nedsatt funksjon. Vedlikehold eller tiltak trengs i nær fremtid, det er grunn til å varsle fare for skader på grunn av alder eller overvåke spesielt på grunn av fare for større skade eller følgeskade. For skjulte konstruksjoner vil alder i seg selv være et symptom som kan gi TG2. For synlige konstruksjoner kan alder sammen med andre symptomer og momenter gi TG2. Avvik under TG2 kan gis sjablongmessig anslag.

iv) **Tilstandsgrad 3, TG3:** Store eller alvorlige avvik. Kraftige symptomer på forhold som man må regne med trenger utbedring straks eller innen kort tid. Påvist funksjonssvikt eller sammenbrudd. Avvik under TG3 skal gis sjablongmessig anslag.

v) **Tilstandsgrad TGiu:** Ikke undersøkt/ikke tilgjengelig for undersøkelse.

- Ved TG0 og TG1 gis det normalt ingen begrunnelse for valg av tilstandsgrad, fordi bygningen eller bygningsdelen da bare har normal slitasje. For anbefalte tiltak ved TG2 og TG3 må bruker av rapporten vurdere om tiltakene er nødvendige og lønnsomme. Hva det vil koste å utbedre rom eller bygningsdeler er et sjablongmessig anslag basert på registrert avvik og angitte tiltak i rapporten. Anslaget er gitt på generelt grunnlag og basert på erfaringstall i seks intervaller, og kan ikke forveksles med en konkret vurdering og tilbud fra en entreprenør eller håndverker. Det må eventuelt innhentes tilbud for en nærmere undersøkelse, og konkret og nøyaktig vurdering av utbedringskostnad. Kostnader til ikke oppdagede avvik/utbedringer/feil kan forekomme. Utbedringskostnad avhenger av personlige preferanser og markedspris på materialer og tjenesteyter.

## PRESISERINGER

- Avvik vurderes ut fra tekniske forskrifter på søknadstidspunktet for bygget. Noen bygningsdeler vurderes etter gjeldende teknisk forskrift på befaringstidspunktet. Dette gjelder blant annet:

i) sluk, tettesjikt og fall på bad og vaskerom (våtrom)

ii) Forhold rundt brann, rømming, sikkerhet, for eksempel rekkverkshøyder/åpninger, ulovlige bruksendringer, brannceller mv.

- For skjulte konstruksjoner slik som vann og avløp uten dokumentasjon, er kvalitet og alder vurdert.

• Fastmonterte installasjoner, for eksempel innfelt belysning (downlights), demonteres ikke for å sjekke dampspærren bak. Dette av hensyn til bygningssakkyndiges kompetanse og risikoen for skade.

• Kontroll av fukt i konstruksjonen ved hulltaking i bad og vaskerom (våtrom), rom under terreng (kjelleretasje, underetasje og sokkeletasje) eller andre bygningsdeler skjer etter eiers aksept. Hulltaking av våtrom og rom under terreng kan unntaksvis unnlates, se Forskrift til Avhendingsloven.

• Kontroll av romfunksjoner for P-ROM utføres kun når det ikke foreligger godkjente og byggemeldte tegninger, eller når tegninger ikke stemmer med dagens bruk.

• Bygningssakkyndig gir en forenklet vurdering av branntekniske forhold og elektriske installasjoner i boligen dersom det er mer enn fem år siden sist boligen hadde el-tilsyn. Bygningssakkyndig kan anbefale å konsultere offentlige myndigheter eller kvalifisert elektrofaglig fagperson ved behov for grundigere undersøkelser.

## TILLEGGSENDERSØKELSER

Etter avtale kan tilstandsanalysen utvides til også å omfatte tilleggsundersøkelser utover minimumskravet i forskriften.

## BEFARINGEN

Rapporten gir en vurdering av byggverk og bygningsdeler som bygningssakkyndig har observert, og som fremkommer av Forskrift til avhendingsloven. Rapporten er likevel ingen garanti for at det ikke kan finnes skjulte feil, skader og mangler. NS 3600:2018 (Teknisk tilstandsanalyse ved omsetning av bolig) har undersøkelsesnivå fra 1 til 3, der undersøkelsesnivå 1 er det laveste og baseres på visuell observasjon. Rapporten baseres på undersøkelsesnivå 1 med få unntak (våtrom og rom under terreng). I praksis betyr dette at gjennomføringen av befaringen begrenses som følger:

- Det utføres kun visuelle observasjoner på tilgjengelige flater uten fysiske inngrep (f.eks. riving).
- Flater som er skjult av snø eller på annen måte ikke er tilgjengelig eller skjult, blir ikke kontrollert. Det foretas ikke funksjonsprøving av bygningsdeler, som isolasjon, piper, ventilasjon, el. anlegg, osv.
- Det gis ingen vurdering av boligens tilbehør, hvite- og brunevarer og annet inventar. Dette gjelder også integrert tilbehør.
- Inspisering av yttertak er basert på det som er synlig, normalt på innsiden fra loftet og utvendig fra stige/bakkenivå. Befaring av tak må være sikkerhetsmessig forsvarlig for å kunne gjennomføres.
- Stikkprøvetakninger er utvalgt tilfeldig og kan innebære kontroll under overflaten med spiss redskap eller lignende.

# Tilstandsrapportens avgrensninger

## UTTRYKK OG DEFINISJONER

- Tilstand: Byggverkets eller bygningsdelens tekniske, funksjonelle eller estetiske status på et gitt tidspunkt.
- Symptom: Observerbart forhold som gir indikasjon på hvilken tilstand et byggverk eller en bygningsdel befinner seg i. Benyttes ved beskrivelse av avvik.
- Skadegjørere: Zoologiske eller biologiske skadegjørere, i hovedsak råte, sopp og skadedyr.
- Fuktsøk: Overflatesøk med egnet søkeutstyr (fuktindikator) eller visuelle observasjoner.
- Fuktmåling: Måling av fuktinnhold i materiale eller i bakenforliggende konstruksjon ved bruk av egnet måleutstyr (blant annet hammerelektrode og pigger).
- Utvidet fuktsøk (hulltaking): Boring av hull for inspeksjon og fuktmåling i risikoutsatte konstruksjoner, primært i tilstøtende vegger til bad, utforede kjellervegger og eventuelt i oppforede kjellergulv.
- Normal slitasjegrad: Forventet nedsliting av materiale i overflaten som er basert på enkle visuelle observasjoner. Kan vurderes sammen med bygningsdelens alder.
- Forventet gjenværende brukstid: Anslått tid et byggverk eller en del av et byggverk fortsatt vil være tjenlig for sitt formål (NS3600, Termer og definisjoner punkt 3.9)

## AREALBEREGNING FOR BOENHETER

- Areal fastsettes etter Forskrift til avhendingsloven og Norsk Standard 3940 Areal- og volum-beregninger av bygninger fra 2023.
- Areal oppgis i hele kvadratmeter i rapporten, og gjelder for det tidspunkt oppmålingen fant sted.
- Bruksareal (BRA) er det måleverdige arealet som er innenfor omsluttete vegger målt i gulvhøyde (bruttoareal minus arealet som opptas av yttervegger). I tillegg til gulvhøyde gjelder regler om fri bredde for at arealet skal være måleverdig, med betydning for BRA av for eksempel loft med skråtak. BRA består av internt bruksareal (BRA-i), eksternt bruksareal (BRA-e) og innglasset balkong mv (BRA-b). Terrasse- og balkongareal (TBA) opplyses der tilstandsrapporten skal benyttes i boligomsetningen og der det er aktuelt. I tillegg kan gulvareal (GUA) og areal med lav takhøyde (ALH) opplyses sammen med BRA der det er aktuelt og en del av oppdraget. Rom skal ha atkomst og gangbart gulv for å kunne regnes som BRA/måleverdig areal.
- Arealet måles og oppgis dersom arealet oppfyller krav til måleverdighet, slik som at arealet må ha minst en bredde på 0,6m og minst en høyde på 1,9 m osv. Et rom kan være i strid med teknisk forskrift og mangle godkjenning hos kommunen for den aktuelle bruken, uten at dette får betydning for om arealet måles og oppgis i tilstandsrapporten. Når arealet måles tas det ikke hensyn til om arealet er lovlig oppført eller om bruken er lovlig, bruksendringer, lysforhold eller andre sikkerhetsmangler.
- Eiendommens markedsverdi kan ikke baseres på en rent matematisk

beregning i forhold til antall kvadratmeter opplyst i rapporten. Opplysninger om areal kan altså ikke alene benyttes for beregning av eiendommens verdi.

- Rom som ligger utenfor boenheten, men som eier har påvist og/eller opplyst at tilhører boenheten, er oppmålt og inkludert i BRA-e. Det er ikke fremvist dokumentasjon på at rommet tilhører boenheten, med mindre dette er angitt særskilt. Rom utenfor boenheten kan omdisponeres av borettslaget/sameiet og dette kan påvirke boligens BRA. Vær oppmerksom på at NS 3940:2023 og eierseksjonsloven har ulik definisjon av fellesareal. Ved arealmåling gjelder NS 3940:2023 som definerer fellesareal slik: "Delen av bygning som brukes av to eller flere bruksenheter eller til bygningens forvaltning, drift eller vedlikehold.
- I en overgangsperiode skal rapporter som benyttes i boligomsetningen eller dersom det er en del av oppdraget også opplyse om fordelingen mellom P-ROM og S-ROM med utgangspunkt i definisjonene som fremkommer av veiledningen til Norsk Standard 3940 Areal- og volum-beregninger av bygninger fra 2012. Fordelingen mellom P-ROM og S-ROM er basert på veiledningen og bygningssakkyndiges eget skjønn. P-ROM er måleverdige rom som benyttes til kort eller langt opphold. S-ROM er måleverdige rom som benyttes til lagring, og tekniske rom. Bruken av et rom på befaringsstidspunktet har betydning for om rommet defineres som P-ROM eller S-ROM. Dette betyr at rommet både kan være i strid med teknisk forskrift og mangle godkjenning i kommunen for den aktuelle bruken, uten at dette vil få betydning for valg av arealkategori.
- Se øvrig informasjon om areal i rapporten, Norsk Standard 3940 (2012 og 2023) og veiledningen til disse.

## PERSONVERN

iVerdi AS, bygningssakkyndig og takstforetaket behandler personopplysninger som bygningssakkyndig trenger for å kunne utarbeide rapporten. Personvernerklæring med informasjon om bruk av personopplysninger og dine rettigheter finner du her [Personvernerklæring - iVerdi](#)

## DELING AV PERSONOPPLYSNINGER FOR TRYGGERE BOLIGHANDEL OG MULIG RESERVASJON

Norsk takst og deres samarbeidspartnere benytter personopplysninger fra rapporten for analyse- og statistikkformål, samt utvikling og drift av produkter og tjenester for takstbransjen og andre aktører i boligomsetningen. Les mer om dette og hvordan du kan reservere deg på <https://www.norsktakst.no/norsk/om-norsk-takst/personvernerklæring/reservasjon/>

Vendu lager en boliganalyse basert på opplysninger fra rapporten. Les mer om dette og hvordan du kan reservere deg her: <https://samtykke.vendu.no/DW1634>

## KLAGEORDNING FOR FORBRUKERE

Er du som forbruker misfornøyd med bygningssakkyndiges arbeid eller opptreden ved taksering av bolig eller fritidshus, se [www.takstklagenemd.no](http://www.takstklagenemd.no) for mer informasjon

Adresse	Heggelivegen 25G
Postnummer	7725
Sted	STEINKJER
Kommunenavn	Steinkjer
Gårdsnummer	196
Bruksnummer	238
Seksjonsnummer	1
Andelsnummer	—
Festenummer	—
Bygningsnummer	185062155
Bruksenhetsnummer	H0101
Merkenummer	Energiattest-2025-94934
Dato	20.03.2025

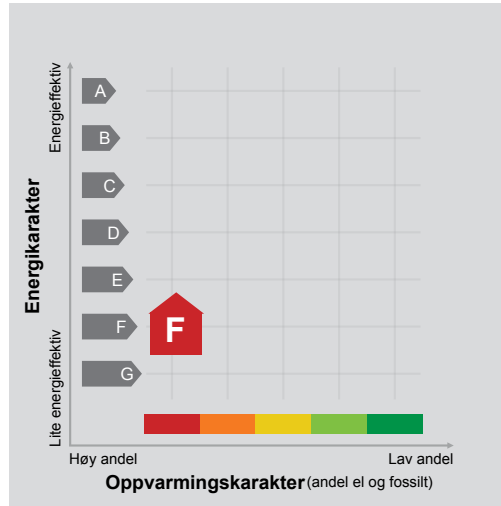

**Energimerket** angir boligens energistandard. Energimerket består av en energikarakter og en oppvarmingskarakter, se i figuren. Energimerket symboliseres med et hus, hvor fargen viser oppvarmingskarakter, og bokstaven viser energikarakter.

**Energikarakteren** angir hvor energieffektiv boligen er, inkludert oppvarmingsanlegget. Energikarakteren er beregnet ut fra den typiske energibruken for boligtypen. Beregningene er gjort ut fra normal bruk ved et gjennomsnittlig klima. Det er boligens energimessige standard og ikke bruken som bestemmer energikarakteren. A betyr at boligen er energieffektiv, mens G betyr at

boligen er lite energieffektiv. En bolig bygget etter byggeforskriftene vedtatt i 2010 vil normalt få C.

**Oppvarmingskarakteren** forteller hvor stor andel av oppvarmingsbehovet (romoppvarming og varmtvann) som dekkes av elektrisitet, olje eller gass. Grønn farge betyr lav andel el, olje og gass, mens rød farge betyr høy andel el, olje og gass. Oppvarmingskarakteren skal stimulere til økt bruk av varmepumper, solenergi, biobrensel og fjernvarme.

Om bakgrunnen for beregningene, se [www.enova.no/energimerking](http://www.enova.no/energimerking).

**Målt energibruk 6 057 kWh pr. år**

Målt energibruk er gjennomsnittet av hvor mye energi boligen har brukt de siste tre årene. Det er oppgitt at det i gjennomsnitt er brukt:

6 057 kWh elektrisitet	0 kWh fjernvarme
0 liter olje/parafin	0 Sm <sup>3</sup> gass
0 kg bio (pellets/halm/flis)	0 liter ved



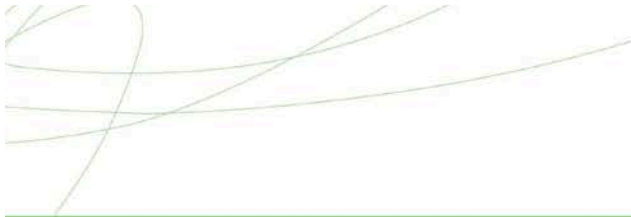

## Hvordan boligen benyttes har betydning for energibehovet

Energi behovet påvirkes av hvordan man benytter boligen, og kan forklare avvik mellom beregnet og målt energibruk. Gode energivaner bidrar til at energibehovet reduseres. Energiforbruket kan også bli lavere enn normalt dersom:

- deler av boligen ikke er i bruk,
- færre personer enn det som regnes som normalt bruker boligen, eller
- den ikke brukes hele året.

## Gode energivaner

Ved å følge enkle tips kan du redusere ditt energibehov, men dette vil ikke påvirke boligens energimerke.

Energimerkingen kan kun endres gjennom fysiske endringer på boligen.

**Tips 1: Følg med på energibruken i boligen**

**Tips 2: Luft kort og effektivt**

**Tips 3: Redusér innnetemperaturen**

**Tips 4: Bruk varmtvann fornuftig**

## Mulige forbedringer for boligens energistandard

Ut fra opplysningene som er oppgitt om boligen, anbefales følgende energieffektiviserende tiltak. Dette er tiltak som kan gi bygningen et bedre energimerke.

Noen av tiltakene kan i tillegg være svært lønnsomme. Tiltakene bør spesielt vurderes ved modernisering av bygningen eller utskifting av teknisk utstyr.

**Tiltaksliste** (For full beskrivelse av tiltakene, se Tiltaksliste - vedlegg 1)

- **Luft kort og effektivt**
- **Følg med på energibruken i boligen**

Det tas forbehold om at tiltakene er foreslått ut fra de opplysninger som er gitt om boligen. Fagfolk bør derfor kontaktes for å vurdere tiltakene nærmere. Eventuell gjennomføring av tiltak må skje i samsvar

- **Isolering av gulv mot kald kjeller / kryprom**
- **Skifte avtrekksvifte på bad til ny med fuktstyring**

med gjeldende lovverk, og det må tas hensyn til krav til godt innneklima og forebygging av fuktskader og andre byggskader.



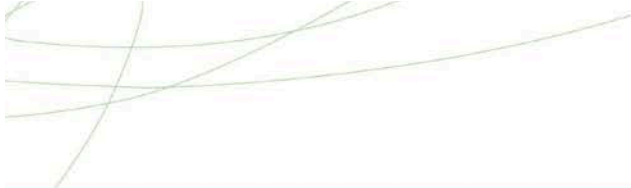

## Boligdata som er grunnlag for energimerket

Energimerket og andre data i denne attesten er beregnet ut fra opplysninger som er gitt av boligeier da attesten ble registrert. Nedenfor er en oversikt over oppgitte opplysninger, som boligeier er ansvarlig for.

<b>Bygningskategori:</b>	Boligblokker
<b>Bygningstype:</b>	Leilighet
<b>Byggeår</b>	1973
<b>Bygningsmateriale:</b>	Betong
<b>BRA:</b>	47
<b>Ant. etg. med oppv. BRA:</b>	1
<b>Detaljert vegger:</b>	Nei
<b>Detaljert vindu:</b>	Nei

### Teknisk installasjon

**Oppvarming:** Elektrisk

**Ventilasjon** Periodisk avtrekk

Der opplysninger ikke er oppgitt, brukes typiske standardverdier for den aktuelle bygningstypen. For mer informasjon om beregninger, se

<https://www.enova.no/energimerking/om-energimerkeordningen/om-energiattesten/beregning-av-energikarakteren/>.





## Om grunnlaget for energiattesten

Oppgitte opplysninger om boligen kan finnes ved å gå inn på [www.enova.no/energimerking](http://www.enova.no/energimerking), og logge inn via ID-porten/Altinn. På siden "Eiendommer" kan du søke opp bygninger og hente fram energiattester som er laget tidligere. For å se detaljer for en bolig hvor det er brukt detaljert registrering må du velge "Gjenbruk"

av aktuell attest under Offisielle energiattester i skjermbildet "Valgt eiendom". Boligeier er ansvarlig for at det blir brukt riktige opplysninger. Eventuelle gale opplysninger må derfor tas opp med selger eller utleier da dette kan ha betydning for prisfastsettelsen. Det kan når som helst lage en ny energiattest.

## Om energimerkeordningen

Enova er ansvarlig for energimerkeordningen. Energimerket beregnes på grunnlag av oppgitte opplysninger om boligen. For informasjon som ikke er oppgitt, brukes typiske standardverdier for den aktuelle bygningstypen fra tidsperioden den ble bygd i. Beregningsmetodene for energikarakteren baserer seg på NS 3031 (<https://www.enova.no/energimerking/om-energimerkeordningen>)

Spørsmål om energiattesten, energimerkeordningen eller gjennomføring av energieffektivisering og tilskuddsordninger kan rettes til Enova Svarer på tlf. 24 24 08 95 eller [svarer@enova.no](mailto:svarer@enova.no).

Plikten til energimerking er beskrevet i energimerkeforskriften (bygninger).

Nærmere opplysninger om energimerkeordningen kan du finne på [www.enova.no/energimerking](http://www.enova.no/energimerking).

For ytterligere råd og veiledning om effektiv energibruk, vennligst se [www.enova.no/hjemme](http://www.enova.no/hjemme) eller ring Enova svarer på tlf. **24 24 08 95**.





## Tiltaksliste: Vedlegg til energiattesten

---

### Brukertiltak

#### Tiltak 1: Luft kort og effektivt

Ikke la vinduer stå på gløtt over lengre tid. Luft heller kort og effektivt, da får du raskt skifta lufta i rommet og du unngår nedkjøling av gulv, tak og vegger.

#### Tiltak 2: Følg med på energibruken i boligen

Gjør det til en vane å følge med energiforbruket. Les av måleren månedlig eller oftere for å være bevisst energibruken. Ca halvparten av boligens energibruk går til oppvarming.

#### Tiltak 3: Vask med fulle maskiner

Fyll opp vaske- og oppvaskmaskinen før bruk. De fleste maskiner bruker like mye energi enten de er fulle eller ikke.

#### Tiltak 4: Tiltak utendørs

Monter urbryter (koblingsur) på motorvarmeren slik at den ikke står på mer enn nødvendig. Skift til sparepærer. Sparepærer på 5, 7, 11, 15, og 20 W tilsvarer glødelamper på henholdsvis 25, 40, 60, 75 og 100 W, og de varer dessuten lenger, 8.000-15.000 timer mot 1.000-2.500 timer for glødelamper. Det kan monteres fotocelle på utebelysningen slik at det automatisk går av/på etter dagslyset/mørket. Eller det kan monteres bevegelsessensor slik at lyset kun går på ved bevegelse og slås av automatisk etter forhåndsinnstilt tid. For snøsmelteanlegg som kun er manuelt styrt av/på eller ift. Lufttemperatur kan det installeres automatikk slik at snøsmelteanlegget både er temperatur- og nedbørsstyrt dvs. når det registreres nedbør og kulde samtidig.

#### Tiltak 5: Velg hvitevarer med lavt forbruk

Når du skal kjøpe nye hvitevarer så velg et produkt med lavt strømforbruk. Produktene deles inn i energiklasser fra A til G, hvor A er det minst energikrevende. Mange produsenter tilbyr nå varer som går ekstra langt i å være energieffektive. A+ og det enda bedre A++ er merkinger som har kommet for å skille de gode fra de ekstra gode produktene.

#### Tiltak 6: Slå el.apparater helt av

Elektriske apparater som har stand-by modus trekker strøm selv når de ikke er i bruk, og må derfor slås helt av.

#### Tiltak 7: Slå av lyset og bruk sparepærer

Slå av lys i rom som ikke er i bruk. Utnytt dagslyset. Bruk sparepærer, spesielt til utelys og rom som er kalde eller bare delvis oppvarmet.

#### Tiltak 8: Redusér innetemperaturen

Ha en moderat innetemperatur, for hver grad temperatursenkning reduseres oppvarmingsbehovet med 5 %. Mennesker er også varmekilder; jo flere gjester – desto større grunn til å dempe varmen. Ha lavere temperatur i rom som brukes sjelden eller bare deler av døgnet. Monter tetningslister rundt trekkfulle vinduer og dører (kan sjekkes ved bruk av myggspiral/røyk eller stearinlys). Sett ikke møbler foran varmeovner, det hindrer varmen i å sirkulere. Trekk for gardiner og persiener om kvelden, det reduserer varmetap gjennom vinduene.

#### Tiltak 9: Spar strøm på kjøkkenet

Ikke la vannet renne når du vasker opp eller skyller. Bruk kjeler med plan bunn som passer til platen, bruk lokk, kok ikke opp mer vann enn nødvendig og slå ned varmen når det har begynt å koke. Slå av kjøkkenventilatoren når det ikke lenger er behov. Bruk av microbølgeovn til mindre mengder mat er langt mer energisparende enn komfyren. Tin frossenmat i kjøleskapet. Kjøøl - og frys skal avrimes ved behov for å hindre unødvendig energibruk og for høy temperatur inne i skapet / boksen (nye kjølekap har ofte automatisk avriming). Fjern støv på kjøleribber og kompressor på baksiden. Slå av kaffetraker når kaffen er ferdig traktet og bruk termos. Oppvaskmaskinen har innebygde varmelementer for oppvarming av vann og skal kobles til kaldvannet, kobles den til varmtvannet øker energibruken med 20 - 40 % samtidig som enkelte vaske - og skylleprosesser foregår i feil temperatur.

#### Tiltak 10: Bruk varmtvann fornuftig

Bytt til sparedusj hvis du ikke har. For å finne ut om du bør bytte til sparedusj eller allerede har sparedusj kan du ta tiden på fylling av ei vaskebøtte; nye sparedusjer har et forbruk på kun 9 liter per minutt. Ta dusj i stedet for karbad. Skift pakning på dryppende kraner. Dersom varmtvannsberederen har nok kapasitet kan temperaturen i berederen reduseres til 70gr.

### Bygningsmessige tiltak

### **Tiltak 11: Isolering av gulv mot kald kjeller / kryprom**

Det fins flere løsninger for etterisolering av gulv mot kald kjeller eller kryperom. Utførelse/metode avhenger av dagens løsning. Vindsperre etableres på kald side.

### **Tiltak 12: Isolering av gulv mot grunn**

Gulv mot grunn etterisoleres. Utførelse avhenger av dagens løsning. Utvendig isolering av ringmur reduserer varmetap langs randen.

### **Tiltak 13: Montering tetningslister**

Luftlekkasjer mellom karm og ramme på vinduer og mellom karm og dørblad kan reduseres ved montering av tetningslister. Lister i silikon- eller EPDM-gummi gir beste resultat.

### **Tiltak 14: Etterisolering av yttervegg**

Yttervegg etterisoleres. Metode avhenger av dagens løsning. For å sjekke vindtetting av yttervegg anbefales termografering og tetthetsprøving.

## **Tiltak på luftbehandlingsanlegg**

### **Tiltak 15: Skifte avtrekksvifte på bad til ny med fuktstyring**

Dersom avtrekksvifte på bad kun har manuell styring av/på kan det vurderes å montere ny avtrekksvifte med fuktstyring, dvs. at den starter/stopper automatisk ved behov avh. av luftens relative fuktighet og reduserer den totale luftutskiftningen og dermed varmetapet.

### **Tiltak 16: Montere blafrespjeld på kjøkkenventilator**

Dersom kjøkkenventilator ikke har blafrespjeld, bør dette monteres for å redusere luftutskiftningen og dermed varmetapet.

## **Tiltak på elektriske anlegg**

### **Tiltak 17: Temperatur- og tidsstyring av panelovner**

Evt. eldre elektriske varmeovner uten termostat skiftes ut med nye termostatregulerte ovner med tidsstyring, eller det ettermonteres termostat / spareplugg på eksisterende ovn. Dersom mange ovner skiftes ut bør det vurderes et system hvor temperatur og tidsinnstillinger i ulike rom i boligen styres fra en sentral enhet.

### **Tiltak 18: Temperatur- og tidsstyring av elektrisk gulvvarme / takvarme**

For evt. eldre gulvvarme/takvarme uten termostat monteres ny styringsenhet med kombinert termostat og tidsstyring. Dersom mange slike styringsenheter og/eller panelovner skiftes ut bør det vurderes et system hvor temperatur og tidsinnstillinger i ulike rom i boligen styres fra en sentral enhet.

## **Tiltak utendørs**

### **Tiltak 19: Montere urbryter på motorvarmer**

Det monteres urbryter (koblingsur) på motorvarmeren slik at den ikke står på mer enn nødvendig.

### **Tiltak 20: Termostat- og nedbørsstyring av snøsmelteanlegg**

Snøsmelteanlegget er kun manuelt styrt, eller styres kun etter lufttemperatur. Det installeres automatikk slik at snøsmelteanlegget både er temperatur- og nedbørsstyrt. Det kan være i form av en temperatur- og snøføler i bakken, med temperatur - og fuktføler i luften. Snøsmelteanlegget aktiveres kun ved behov dvs. når det registreres nedbør og kulde samtidig.

### **Tiltak 21: Skifte til sparepærer på utebelysning**

Sparepærer på 5, 7, 11, 15, og 20 W tilsvarer glødelamper på henholdsvis 25, 40, 60, 75 og 100 W. Sparepærer gir like mye lys som vanlige glødelamper, men bruker bare rundt 20% av energien. De varer dessuten lenger, 8.000-15.000 timer mot 1.000 - 2.500 timer for glødelamper.

### **Tiltak 22: Montere automatikk på utebelysning**

Det kan monteres fotocelle på utebelysningen slik at det automatisk går av/på etter dagslyset/mørket. Eller det kan monteres bevegelsessensor slik at lyset kun går på ved bevegelse og slås av automatisk etter forhåndsinnstilt tid.

# EGENERKLÆRINGSSKJEMA

Til orientering vil dette skjema være en del av salgsoppgaven

<b>Meglerfirma</b>	
Aktiv EM Steinkjer	
<b>Oppdragsnr.</b>	
1708250050	
<b>Selger 1 navn</b>	<b>Selger 2 navn</b>
Magnhild Nikolaisen	Odd Dagfinn Nikolaisen
<b>Gateadresse</b>	
Heggelivegen 25G	
<b>Poststed</b>	<b>Postnr</b>
STEINKJER	7725
Er det dødsbo?	
<input checked="" type="checkbox"/> Nei <input type="checkbox"/> Ja	
Avdødes navn	
Er det salg ved fullmakt?	
<input type="checkbox"/> Nei <input checked="" type="checkbox"/> Ja	
Hjemmelshavers navn	Odd Dagfinn Nikolaisen
Har du kjennskap til eiendommen?	
<input type="checkbox"/> Nei <input checked="" type="checkbox"/> Ja	
Når kjøpte du boligen?	
År	2007
Hvor lenge har du eid boligen?	
Antall år	17
Antall måneder	9
Har du bodd i boligen siste 12 måneder?	
<input type="checkbox"/> Nei <input checked="" type="checkbox"/> Ja	
I hvilket forsikringselskap har du tegnet villa/husforsikring?	
Forsikringselskap	
Polise/avtalnr.	

Document reference: 1708250050

## Spørsmål for alle typer eiendommer

- 1 Kjenner du til om det er/har vært feil tilknyttet våtrommene, f.eks. sprekker, lekkasje, råte, lukt eller soppkader?
- Nei  Ja

2 Kjenner du til om det er utført arbeid på bad/våtrom?

Svar	Ja, kun av ufaglært/egeninnsats/dugnad
Beskrivelse	Arbeidet er utført med veiledning fra autorisert våtromssertifisert person.

2.1 Ble tettesjikt/membran/sluk oppgradert/fornyhet?

Nei  Ja

Beskrivelse	2-2,5kg membran med forsterkning mot vegger. Sluk er gammel..
-------------	---

2.2 Er arbeidet byggemeldt?

Nei  Ja

3 Kjenner du til om det er/har vært tilbakeslag av avløpsvann i sluk eller lignende?

Nei  Ja

4 Kjenner du til feil eller om har vært utført arbeid/kontroll på vann/avløp?

Svar	Nei
------	-----

5 Kjenner du til om det er/har vært problemer med drenering, fuktinnsig, øvrig fukt eller fuktmerker i underetasje/kjeller?

Nei  Ja

6 Kjenner du til om det er/har vært utettheter i terrasse/garasje/tak/fasade?

Nei  Ja

7 Kjenner du til om det er/har vært problemer med ildsted/skorstein/pipe f.eks. dårlig trekk, sprekker, pålegg, fyringsforbud eller lignende?

Nei  Ja

8 Kjenner du til om det er/har vært f.eks. sprekker i mur, skjeve gulv eller lignende?

Nei  Ja

9 Kjenner du til om det er/har vært sopp/råteskader/insekter/skadedyr på eiendommen som rotter, mus, maur eller lignende?

Nei  Ja

10 Kjenner du til om det er/har vært skjeggkre i boligen?

Nei  Ja

Beskrivelse	Har vært i sameiet, men har ikke merket noe i vår leilighet. Her likevel sprayet en gang i året for å være på den sikre siden.
-------------	--

11 Kjenner du til om det er/har vært utført arbeid på el-anlegget eller andre installasjoner (f.eks. oljetank, sentralfyr, ventilasjon)?

Svar	Ja, kun av faglært
------	--------------------

Beskrivelse	Så ut til at forrige eier hadde gjort en del som ikke så så bra ut fikk derfor NTE å gå gjennom det elektriske anlegget og oppgradere sikringskap og ledningsnett i 2019. Se samsvarserklæring.
-------------	---

Arbeid utført av	NTE
------------------	-----

Filer

[Samsvarserklæring invoice-80245072.pdf](#)

11.1 Foreligger det samsvarserklæring (i henhold til forskrift om elektriske lavspenningsanlegg)?

Nei  Ja

12 Kjenner du til om det er utført kontroll av el-anlegget og/eller andre installasjoner (f.eks. oljetank, sentralfyr, ventilasjon)?

Nei  Ja

Beskrivelse	el-anlegg
-------------	-----------

13 Har du ladeanlegg/ladeboks for elbil i dag?

Nei  Ja

14 Kjenner du til om ufaglærte har utført arbeid som normalt bør utføres av faglærte, utover det som er nevnt tidligere (f.eks. drenering, murerarbeid, tømmerarbeid etc)?

Nei  Ja

15 Er det nedgravd oljetank på eiendommen?

Nei  Ja

16 Kjenner du til om det har vært utført arbeid på terrasse/garasje/tak/fasade?

Svar

Ja, av faglært og ufaglært/egeninnsats/dugnad

Beskrivelse

Terasse ca 30 -%0 cm over bakken i ca. 2014

Arbeid utført av

Meg selv etter veiledning av tømremester, Trond Nikolaisen Finnsnes

17 Selges eiendommen med utleiedel, leilighet, hybel eller tilsvarende?

Nei  Ja

18 Kjenner du til om det er innredet/bruksendret/bygget ut i kjeller eller loft eller andre deler av boligen?

Nei  Ja

19 Kjenner du til forslag eller vedtatte reguleringsplaner, andre planer, nabovarsel eller offentlige vedtak som kan medføre endringer i bruken av eiendommen eller av dens omgivelser?

Nei  Ja

20 Kjenner du til om det foreligger påbud/heftelser/krav/manglende tillatelser vedrørende eiendommen?

Nei  Ja

21 Er det foretatt radonmåling?

Nei  Ja

22 Kjenner du til manglende brukstillatelse eller ferdigattest?

Nei  Ja

23 Kjenner du til om det foreligger skaderapporter/ tilstandsvurderinger eller utførte målinger?

Nei  Ja

24 Er det andre forhold av betydning ved eiendommen som kan være relevant for kjøper å vite om (f.eks. rasfare, tinglyste forhold eller private avtaler)?

Nei  Ja

Beskrivelse

Festetomt

#### Spørsmål for bolig i sameie/borettslag/boligaksjeselskap:

25 Kjenner du til om sameiet/laget/selskapet er involvert i tvister av noe slag?

Nei  Ja

26 Kjenner du til vedtak/forslag til vedtak om forhold vedr. eiendommen som kan medføre økte felleskostnader/økt fellesgjeld?

Nei  Ja

27 Kjenner du til om det er/har vært sopp/råteskader/insekter/skadedyr i sameiet/laget/selskapet (fellesareal eller i andre boliger) som rotter, mus, maur eller lignende?

Nei  Ja

Beskrivelse

Som nevnt tidligere.

28 Kjenner du til om det er/har vært skjeggkre i sameiet/laget/selskapet (fellesareal eller i andre boliger)?

Nei  Ja

Beskrivelse

Har vært i noen leiligheter. Har derfor sprayet under benker og skap en par ganger i året med permetrin for å være på den sikre siden for ikke å få det i leiligheten.



## Tilleggs kommentar

Jeg bekrefter at opplysningene er gitt etter beste skjønn. Jeg er kjent med at dersom jeg har gitt ufullstendige, uriktige eller misvisende opplysninger om eiendommen, vil forsikringsselskapet kunne søke hel eller delvis regress for sine utbetalinger eller redusere sitt ansvar helt eller delvis, jfr. vilkår for boligselgerforsikring punkt 7.1 og forsikringsavtaleloven kapittel 4.

Jeg er orientert om mitt mulige ansvar som selger etter avhendingsloven, eventuelt etter kjøpsloven (aksjeboliger), og om forsikringsgiver sitt boligselgerforsikringstilbud.

Jeg er klar over at avtale om forsikring er bindende. Jeg er også klar over at premietilbudet først kan påberopes når boligen er solgt (budaksept). Premietilbudet som er gitt av megler er bindende for forsikringsgiver i 6 – seks – måneder fra oppdragsinngåelse med megler.

Etter dette vil premien og forsikringsvilkårene kunne justeres. Når premietilbudet ikke lenger er bindende for forsikringsselskapet må egenerklæringsskjemaet signeres på nytt og eventuelle endringer påføres. Det vil da være forsikringspremien og forsikringsvilkårene på ny signeringsdato som legges til grunn.

Det kan ikke tegnes boligselgerforsikring ved følgende salg:

- mellom ektefeller eller slektninger i rett oppstigende eller nedstigenede linje, søsken, eller
- mellom personer som bor eller har bodd på boligeiendommen og/eller
- når salget skjer som ledd i sikredes næringsvirksomhet/er en næringsseiendom
- etter at boligeiendommen er lagt ut for salg.
- ved salg av helårs- og fritidsbolig er det krav til at det foreligger tilstandsrapport i henhold til Forskrift til avhendingslova (tryggere bolighandel).

Forsikringsselskapet kan ved skriftlig samtykke akseptere tegning av forsikring også i ovennevnte tilfeller.

Dersom forsikringsselskapet ikke har gitt skriftlig samtykke, kan erstatningen bortfalle.

Ved oppgjørsoppdrag trer forsikringen i kraft når kontrakten er signert av begge parter, begrenset til siste 12 måneder før overtakelse.

Forøvrig oppfordrer selger potensielle kjøpere til å undersøke eiendommen grundig, jf avhendingsloven § 3-10 og kjøpsloven § 20 (aksjeboliger).

Gyldig forsikring forutsetter at det for helårs- og fritidsbolig foreligger tilstandsrapport som er i henhold til Forskrift til avhendingslova (tryggere bolighandel).

- Jeg ønsker boligselgerforsikring, og bekrefter å ha mottatt og lest forsikringsvilkårene og informasjonsbrosjyre til selger i forbindelse med kjøp av boligselgerforsikring. Forsikringen trer i kraft på det tidspunkt det foreligger en budaksept mellom partene, begrenset til tolv måneder før overtakelse. Ved oppgjørsoppdrag trer forsikringen i kraft når kontrakten er signert av begge parter, begrenset til siste 12 måneder før overtakelse. Jeg bekrefter med dette at eiendommen ikke er en næringsseiendom, at den ikke selges som ledd i næringsvirksomhet eller mellom ektefeller eller slektninger i rett oppstigende eller nedstigende linje, søsken, eller mellom personer som bor eller har bodd på boligeiendommen. Gyldig forsikring forutsetter at det for helårs- og fritidsbolig foreligger tilstandsrapport som er i henhold til Forskrift til avhendingslova (tryggere bolighandel). Forsikringen er ugyldig dersom den tegnes i strid med forsikringsvilkårene. Jeg er innforstått med at eiendomsmegleren ikke har fullmakt til å gjøre unntak fra ovennevnte begrensninger. Jeg er oppmerksom på at 8% av total forsikringspremie er honorar til Söderberg & Partners.
- Jeg ønsker ikke boligselgerforsikring, men megler har tilbudt meg å kjøpe slik forsikring.
- Jeg kan ikke kjøpe boligselgerforsikring ihht vilkår.

NAME OF SIGNER	IDENTIFIER	TIME	ELECTRONIC ID
Magnhild Nikolaisen	9c24281b43baa862f879616 6ae80078d65e213b9	24.03.2025 12:13:10 UTC	Signer authenticated by Nets One time code

NAME OF SIGNER	IDENTIFIER	TIME	ELECTRONIC ID
Odd Nikolaisen	220b30c33ee96d1f7438b8 0b47f57bf17fd00d4c	17.03.2025 07:57:59 UTC	Signer authenticated by Nets One time code

Document reference: 1708250050

- This is a PDF document digitally signed by Nets' E-Signing service.
- The document's integrity is protected by signing and sealing the contents with a certificate issued to Nets by a third party. Validating the signature confirms that the contents have not been modified since the time of signing.
- For more information about document formats, see <https://www.nets.eu/developer>

# Nabolagsprofil

Heggelivegen 25G - Nabolaget Hegge/Heggesenget - vurdert av 41 lokalkjente

## Nabolaget spesielt anbefalt for

- Familier med barn
- Enslige
- Etablerere



## Offentlig transport

🚗 Vammen Linje 630, 732	7 min 🚶 0.6 km
🚗 Steinkjer stasjon Linje F7, R70	20 min 🚶 1.7 km
✈️ Namsos lufthavn	1 t 6 min 🚗
✈️ Trondheim Værnes	1 t 25 min 🚗

## Skoler

Egge barneskole (1-7 kl.) 314 elever, 21 klasser	12 min 🚶 1 km
Steinkjer skole (1-7 kl.) 342 elever, 21 klasser	21 min 🚶 1.8 km
Steinkjer Montessoriskole (1-10 kl.) 113 elever, 9 klasser	21 min 🚶 1.9 km
Egge ungdomsskole (8-10 kl.) 293 elever, 17 klasser	16 min 🚶 1.4 km
Steinkjer ungdomsskole (8-10 kl.) 499 elever, 37 klasser	21 min 🚶 1.9 km
Steinkjer vgs 750 elever, 44 klasser	21 min 🚶 1.9 km
Mære landbruksskole 165 elever	15 min 🚶 14 km

«Greie naboer, sentralt, men har en landlig følelse.»

Sitat fra en lokalkjent



## Opplevd trygghet

Veldig trygt 90/100



## Kvalitet på skolene

Veldig bra 77/100



## Naboskapet

Godt vennskap 68/100

## Aldersfordeling

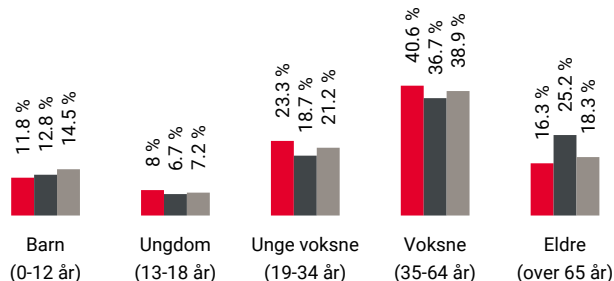

Område	Personer	Husholdninger
Hegge/Heggesenget	955	482
Steinkjer	13 365	6 815
Norge	5 425 412	2 654 586

## Barnehager

Egge barnehage (1-5 år) 63 barn	17 min 🚶 1.5 km
Vikingen barnehage (1-5 år) 29 barn	18 min 🚶 1.6 km
Steinkjer Montessoribarnehage (1-5 år) 45 barn	21 min 🚶 1.9 km

## Dagligvare

Kiwi Nordsia	5 min 🚶
Coop Extra Nordsileiret Post i butikk	6 min 🚶 0.6 km



Innholdet i nabolagsprofilen er hentet fra ulike datakilder, og feil eller mangler kan forekomme. Vurderinger og sitater er innhentet på web og gir uttrykk for hvordan naboene vurderer nabolaget. FINN.no AS kan ikke holdes ansvarlig for feil/mangler i profilen. Copyright © Finn.no AS 2025

## Primære transportmidler



1. Egen bil



2. Gående



### Turmulighetene

Nærhet til skog og mark 95/100



### Støynivået

Lite støynivå 93/100



### Trafikk

Lite trafikk 91/100

## Sport

Basketballbane	12 min
Ballspill	1 km
Egge vgs, barne- og ungdomsskole	16 min
Aktivitetshall, ballspill, fotball	1.4 km
3T-Steinkjer	20 min
Care Treningssenter Steinkjer	21 min

## Boligmasse

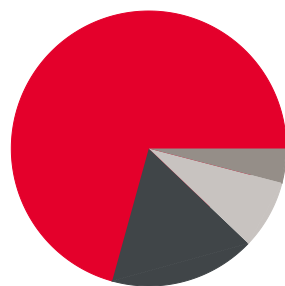

- 70% enebolig
- 17% rekkehus
- 4% blokk
- 8% annet

«Fantastisk flott utsikt, rolige og flotte omgivelser med umiddelbar nærhet til lysløyper, alpinbakke og kun 10 min gange til sentrum.»

Sitat fra en lokalkjent



## Varer/Tjenester

Dampsaga Senter	12 min
Vitusapotek Nordstjernen - Steinkjer	17 min

## Aldersfordeling barn (0-18 år)

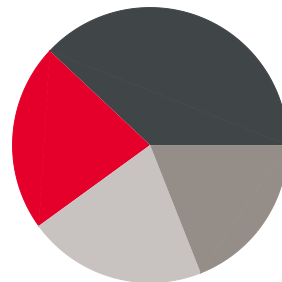

- 22% i barnehagealder
- 38% 6-12 år
- 19% 13-15 år
- 21% 16-18 år

## Familiesammensetning

Par m. barn



Par u. barn



Enslig m. barn



Enslig u. barn



Flerfamilier



0% 47%

- Hegge/Heggesenget
- Steinkjer
- Norge

## Sivilstand

		Norge
Gift	29%	33%
Ikke gift	57%	54%
Separert	11%	9%
Enke/Enkemann	3%	4%

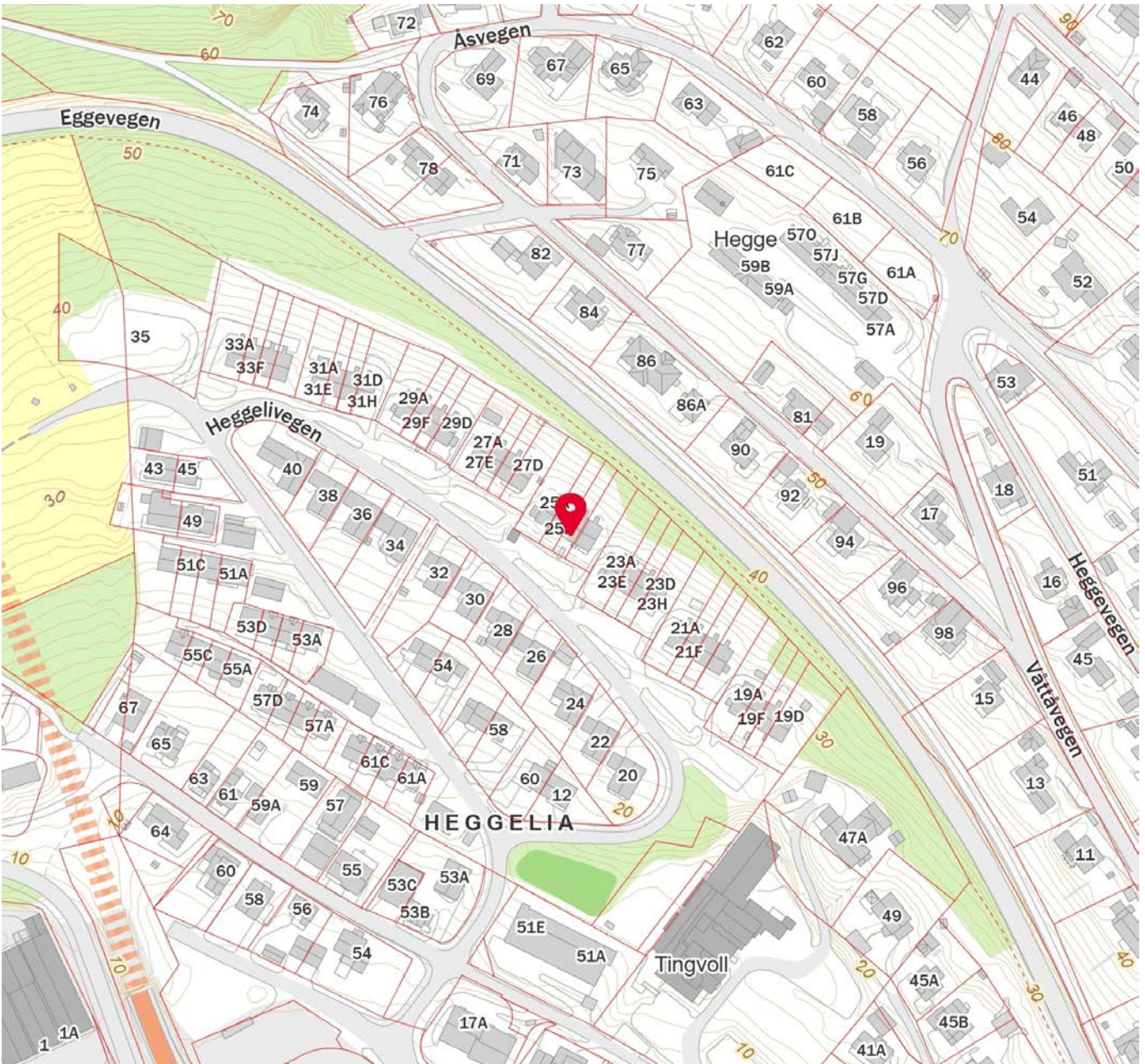
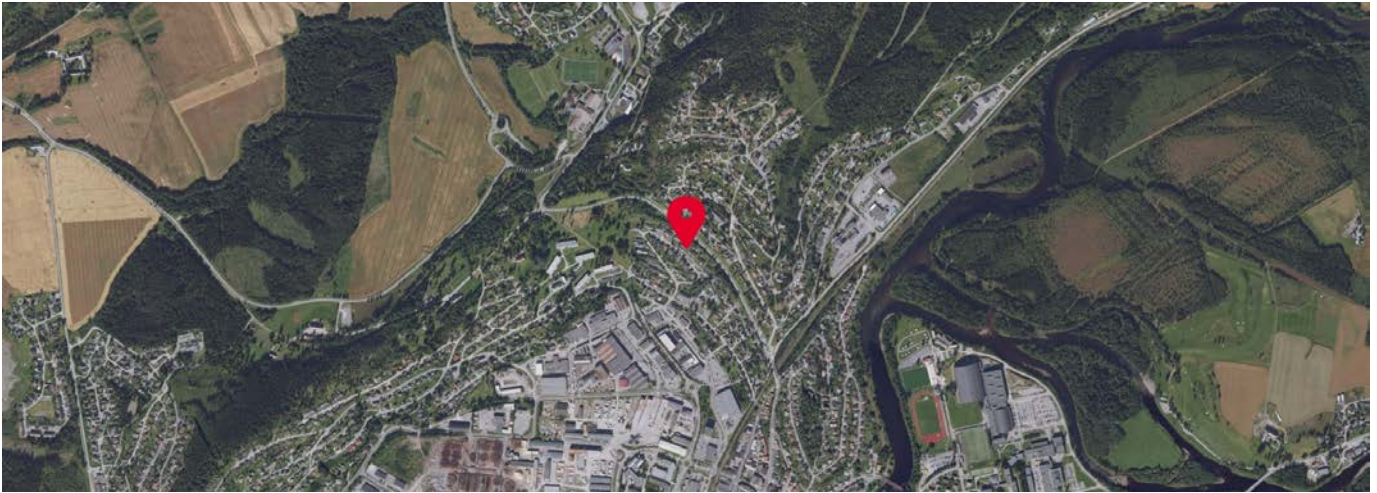

Innholdet i nabolagsprofilen er hentet fra ulike datakilder, og feil eller mangler kan forekomme. Vurderinger og sitater er innhentet på web og gir uttrykk for hvordan naboeene vurderer nabolaget. FINN.no AS kan ikke holdes ansvarlig for feil/mangler i profilen. Copyright © Finn.no AS 2025

Dagboksnr. 1954 dt. 28 14 1972.  
Inderty sorenskriverambete. 2.

Formularen er godkjent av  
Den Norske Stats Husbank  
som bankens skjema nr. 25.

# FESTEKONTRAKT<sup>1)</sup>

## § 1.

### Partene og tomte.

Undertegnede A/S Løstbetsveshus, Lørcavn, 68, Oslo 3

født fester som eier av eiendommen Heggelivn

gnr. 196, bnr. 96

Eiendommens navn (evt. veinavn og nr.) gnr., bnr., skyldmark eller gatenavn og nr.

i Steinkjer kommune, Nord-Trøndelag fylke

fester herved bort til Henri Dyrvik, f. 28/2-37 og Hjørdis Sandveier

født 6/12 1917 en hustomt stor 246 m<sup>2</sup> av eiendommen.

x for 1061217.44242

## § 2.

### Nærmere bestemmelse og beskrivelse av tomte.

Heggelivn, VII e og VII g, se målebrev datert 3/7 og 6/7 1971.

## § 3.

### Festeavgiften.

I festeavgift betaler festeren årlig kr. 199,- et hundre og nittini kroner

beregnet etter 1/6 % om året av tomteverdi kr.

Festeavgiften betales halvårlig forskuddsvis hvert års

1/12. Festerne er enige om at eieren av Heggelivn VII e og VII g betaler 1/6, mens eieren av Heggelivn, VII g betaler 1/12.

1) Festekontrakten må stemples (forsynes med stempelmerker) innen 30 dager etter utstedelsen.

Når festekontrakten sendes til tinglysing må:

- avskrift av kontrakten med alle påtegninger og underskrifter m. v. medsendes,
- tinglysingsdommeren anmodes om å påføre kontrakten anmerkning om heftelser (pengeheftelser, grunnbyrder o. l.),
- et tilstrekkelig beløp til tinglysingsgebyr, attestgebyr og returporto medsendes.

Nr. 39 a.

På lager: Sem & Stenersen i Oslo

9-69.

## § 4.

**Sikkerheten for festeavgiften.**

Til sikkerhet for festeavgiften forbeholder grunneieren seg panterett i de bygninger som oppføres på tomta.

Hvis bygningen(e) er pantsatt til Den Norske Stats Husbank, skal grunneieren til en hver tid dog bare ha prioritet for forfallede avgift for inntil ett år (foruten retten til fremtidig avgift).

Hvis festeavgiften ikke betales i rett tid, er grunneieren berettiget til uten søksmål å inndrive den forfallede avgift og å sette bygningen(e) til tvangsauksjon.

## § 5.

**Festetiden.**

Festetiden skal være 99 år.

Etter festetidens utløp skal festeren ha rett til å innløse tomta etter dens verdi på løsnings tiden med fradrag for verdiøkning som følge av påkostninger og forbedringer bekostet av festeren og dennes forgjengere, dersom ikke grunneieren vil forlenge festekontrakten på rimelige vilkår eller etter lovlig skjønn overtatt bygningen(e) på tomta og godtgjøre verdiøkningen av tomta som følge av påkostninger og forbedringer bekostet av festeren og dennes forgjengere.

## § 6.

**Overdragelse eller pantsettelse av festeretten.**

Festeren er berettiget til å overdra eller pantsette festeretten i henhold til denne kontrakt, når dette skjer i samband med overdragelse eller pantsettelse av bygningen(e) på tomta.

I tilfelle av tvangssalg av bygningen(e) er kjøperen berettiget til å overtatt festeretten.

## § 7.

**Særlige vilkår så lenge det hviler lån på bygningen(e) på tomta av Den Norske Stats Husbank.**

Så lenge det hviler lån på bygningen(e) på tomta av Den Norske Stats Husbank skal:

- a. Festekontrakten ikke utløpe selv om kortere festetid er avtalt.
- b. Tomta ikke kunne forlanges ryddet.
- c. Festeavgiften ikke kunne forhøyes uten bankens samtykke.
- d. Husbanken eller kommunen i tilfelle av festeledigheten være berettiget til å sette inn ny fester på de opprinnelige vilkår for den gjenværende del av festetiden eller evt. lånets løpetid.

## § 8.

**Spesielle vilkår.**

Festeavgiften er fastsatt på grunnlag av det nå gjeldende pris- og rentenivå. Hvert 10. år i festetiden skal festeavgiften og rentenivået av begge parter kunne kreves regulert i forhold til det da gjeldende pris- og rentenivå, sammenhengt med pris- og rentenivået

ad ved innløsningen av kontraktene ( 1969), hvis det kreves  
 regulering, og det ikke oppgis snighet om avgiftens størrelse,  
 skal denne fastsettes ved voldgift. Grunneierne og festeren opp-  
 nerver hver sin voldgiftsmann. Blir disse ikke enige, oppnevner  
 saksbehandleren i Indreby en oppmann. Voldgiftsavgjørelsen er  
 bindende for partene.

Ellers vises for eventuell voldgiftsak til tvml. kap. 35 om  
 voldgift.

Silers gjelder vilkårene i hovedfestekontrakt av 20/7 1969  
 mellom sjerne av Heggelie, gnr. 196, bnr. 95 og A/S Lettbetong-  
 hus - kopi av hovedfestekontrakten vedheftes hvervarende fremfeste-  
 kontrakt.

§ 9.

**Dekning av utgifter i samband med bortfestingen.**

Utgiftene til måling og kartlegging av tomta samt stemping og tinglysing av  
 festekontrakten bæres av bortfesteren

§ 10.

**Ikrafttreden.**

Denne kontrakt trer i kraft 1/6 1971  
 Første forfallsdag betales avgift bare for den tid som kontrakten har vært i kraft.

Denne kontrakt er utferdiget i to eksemplarer, som grunneieren og festeren hver  
 har ett av.

**bortfester**  
 Som grunneier:

**fremfester**  
 Som fester:

Steinkjer den 21/4 1972  
 for A/S-Lettbetonghus

Steinkjer den 21. april 1972

*[Signature]*  
 (grunneier)

1. *[Signature]*  
 2. *[Signature]*  
 (fester)

Iflg. spesialfullmakt.

Herved bekreftes at grunneieren har un-  
 derskrevet kontrakten i vårt nærvær og  
 at han er over 20 år.

Herved bekreftes at festeren har un-  
 derskrevet kontrakten i vårt nærvær og at  
 han er over 20 år.

1. \_\_\_\_\_

1. *[Signature]*

2. \_\_\_\_\_

2. *[Signature]*



Retten til festeavgiften iflg.

Denne fremfeste kontrakt transporteres herved med alle rettigheter og forpliktelser tilbake til de to grunneierne av Heggelia, gnr. 196/96, herr Carl Fetter Lian og hans søsken v/herr Thoralf Lian, og fru Martha Botterud.

Steinkjer den 21. april 1972.

for A/S Lettbetonghus iflg. spesialfullmakt.

*Martha Botterud*

advokat

KFR  
Ma

VÖEENS NORMAL 2  
2000

## Boligsameie Heggelivegen 25

Heggelivegen 25  
7725 Steinkjer

Vår ref: 1708250050  
Namsos, 06.03.2025

### Megleropplysninger på Heggelivegen 25G - gnr. 196, bnr. 238, snr. 1 (Ideell andel 1/1) i Steinkjer kommune

Vårt firma har for salg ovennevnte eiendom tilhørende:

Navn	Adresse	Fødselsdato
Odd Dagfinn Nikolaisen	Heggelivegen 25 G, 7725 Steinkjer	01.06.1950
Magnhild Nikolaisen	Heggelivegen 25 G, 7725 Steinkjer	14.12.1952

Under henvisning til eiendomsmeglingsloven § 6-7, ber vi om følgende opplysninger:

Navn på				
Styreleder	Navn <i>Mona Helen Sandmoe</i>	Tlf. <i>98655377</i>	E-post. <i>mona.sandmoe45@gmail.com</i>	
Informasjon om eiendommen				
Sameiets eiendommer:	Gnr. <i>196</i>	Bnr. <i>236-239</i>	Snr.	Kommune <i>Steinkjer</i>
Sameiets org.nr:	<i>987 051 787</i>		Tomten er <input type="checkbox"/> eiet <input checked="" type="checkbox"/> festet	
Navn på bortfester:	<i>Lian m.fl.</i>		Festekontrakten utløper:	
Har sameiet mottatt nabovarsel?	<input type="checkbox"/> Ja <input checked="" type="checkbox"/> Nei		Hvis ja, hvem har sendt varselet?	
Foreligger det ferdigattest?	<input checked="" type="checkbox"/> Ja <input type="checkbox"/> Nei		Følger det særskilte forpliktelser med denne seksjonen? <input type="checkbox"/> Ja <input checked="" type="checkbox"/> Nei	
Forsikring for sameiet	Forsikringsselskap og polisnr. <i>Giensidige, 7750 1677</i>			
Har sameiet hussoppforsikring?	<input type="checkbox"/> Ja <input checked="" type="checkbox"/> Nei		Hvis ja, oppgi forsikringsselskap og polisnr.	

Parkering og garasje					
Medfølger det p-/garasjeplass?	<input checked="" type="checkbox"/> Ja <input type="checkbox"/> Nei	Plassens nummer:			
Hvordan blir kjøper eier av plassen?	Avsatt plass til hver seksjon på fellesareal nedenfor bygget. Eier ikke plassen.				
Er det mulig for el-bil lading i sameiet?	<input type="checkbox"/> Ja <input checked="" type="checkbox"/> Nei	Evt. ekstra kostnad:	Beløp kr		
Dyrehold					
Er dyrehold tillatt?	<input checked="" type="checkbox"/> Ja <input type="checkbox"/> Nei	Hvis ja, hvordan praktiseres dyreholdet?			
Fremleie/godkjennelse					
Er fremleie tillatt?	<input checked="" type="checkbox"/> Ja <input type="checkbox"/> Nei	Evt. vilkår for fremleie?			
Kreves styregodkjenning av ny eier?	<input type="checkbox"/> Ja <input checked="" type="checkbox"/> Nei	Hvis ja, hvor skal søknaden sendes?			
Lån, andel fellesgjeld og formue					
Sameiet har ikke lån.					
Sameiets långiver(e):	Saldo:	Nedbet. dato:	Rentesats:	Avdrag:	Bet. f.o.m.:
1					
2					
Betaler sameiet avdrag på fellesgjelden?	<input type="checkbox"/> Ja <input type="checkbox"/> Nei	Hvis ja, hvor mye gjenstår av nedbetalingstiden?			
Hvis nei, når begynner det å løpe avdrag?	Hvis nei, hva blir de månedlige felleskostnadene etter avdragsfri periode?				
Hva er seksjonens andel fellesgjeld?	Kr 0				
Har sameiet formue?	<input type="checkbox"/> Ja <input checked="" type="checkbox"/> Nei	Hvis ja: Hva er total formue?	Seksjonens andel formue?		
		Kr	Kr		
Fellesutgifter og andre kostnader					
Fellesutgifter pr. mnd.	Kr 500	Er det restanse?	<input type="checkbox"/> Ja <input checked="" type="checkbox"/> Nei	Hvis ja, restanse kr	
Forfallsdato:	månedlig	Fellesutgiftene inkluderer:			
		Felles husforsikring, brøyting, strøing og div annet vedlikehold.			
Avregnes fellesutg.?	<input type="checkbox"/> Ja <input checked="" type="checkbox"/> Nei	Er det planlagt endringer av fellesutg.?	<input type="checkbox"/> Ja <input checked="" type="checkbox"/> Nei		
Hvis ja, ny fellesutgift:	kr	Når trer eventuell endring i kraft?	Dato		
Poster til skattemeldingen					
Seksjonens renteinntekter kr:		Seksjonens renteutgifter kr:			

Gebyr			
Tas det et gebyr for eierskiftet?	<input type="checkbox"/> Ja <input checked="" type="checkbox"/> Nei	Hvis ja, kr	Kontonummer for betaling:
Tas det et gebyr for opplysningene?	<input type="checkbox"/> Ja <input checked="" type="checkbox"/> Nei	Hvis ja, kr	Kontonummer for betaling:
Eventuelle andre gebyrer:	Beskrivelse:	kr	Kontonummer for betaling:
Andre viktige opplysninger av interesse for ny eier			
Skriv her:			

## For Boligsameie Heggelivegen 25

Steinkjer, 14/3-2025

Sted, dato

Mona Helen Sandmoe

Signatur

I tillegg ber vi om å få tilsendt:

- Kopi av siste års regnskap/budsjett/årsberetning
- Kopi av siste innkalling og referat fra siste årsmøte/generalforsamling
- Kopi av vedtekter/husordensregler
- Kopi av nedbetalingsplanen for sameiets lån
- Kopi av styrevedtak som kan være av interesse for interessenter/ny eier

Opplysningene bes returnert til vårt kontor snarest mulig, gjerne på e-post tci@aktiv.no.

På forhånd takk!

Vennlig hilsen  
for Aktiv Eiendomsmegling Namsos

Trine Calligaro Ingebrigtsen  
Koordinator/Eiendomsmegler  
tci@aktiv.no

# VEDTEKTER

## For Sameiet Heggeliveien 7A-7H

### § 1- Sameiets omfang

Sameiet omfatter eierseksjoner under grn. 196 brn. 236 til 239 i Steinkjer kommune.

Eiere av seksjonene på grn.196 brn. 236 til 239 har rett til å disponere fellesarealene.

I tillegg til egen eierseksjon har sameierne disposisjonsrett til tomtes areal i henhold til vedtektenes §3.

### § 2-Råderett

Den enkeltes sameier har fysisk og rettslig råderett over sin seksjon. Bruksenheten må ikke utnyttes slik at det er til unødvendig eller urimelig ulempe for brukerne av andre seksjoner. Fellesanleggene må ikke nyttes slik at andre brukere unødige hindres i den bruk av anleggene som er avtalt eller forutsatt.

Sameierne kan med alminnelig flertall fastsette vanlige ordensregler for eiendommen, samt arealdisponeringen.

### § 3 –Arealdisponering

Seksjon 1 har arealdisposisjonsrett til areal mot nord utenfor egen stue og seksjon 2 har enedisposisjon til areal nord utenfor egen inngang. For øvrig disponerer arealene felles.

### § 4-Fellesutgifter

Utgiftene ved eiendommen som anses som felles (utelys, varmekabler, adkomst, brøytekostnader,o.l) fordeles mellom eierne etter sameiebrøk.

Kostnadene knyttes til huseierforsikringen o.l fordeles etter huseierbrøk.

### § 5-Mislighold

Hvis en sameier misligholder sine forpliktelser overfor de øvrige sameiere, kan vedkommende med minst 3 måneders varsel pålegges å flytte og selge seksjon.

### § 6-Sameiemøter

Sameiermøtet er sameiets øverste organ. Medlemmene av sameiermøtet er samtlige sameiere. Ordinære sameiermøte (årsmøte) holdes hvert år innen utgangen av april måned.

Sameiermøtet skal behandle: Godkjenning av regnskap, samt andre saker nevnt i innkallingen.

### §7-Sameiermøtets kompetanse

På sameiermøtet treffes alle beslutninger med alminnelig flertall. Dog kreves 2/3 flertall dersom det skal vedtas:

-Nyanskaffelser samt forbedringer og utbedringer , som etter forholdene i sameiet eller utgiftenes størrelse må anses for vesentlige.

-Fastsetting av vedtekter og endringer av disse.

### **§8-Styret**

Styret skal bestå av 4 medlemmer. Styrets leder, nestleder og 2 styremedlemmer.

### **§9-Overdragelse**

Ved salg av seksjon plikter selgeren å gi kjøperen ett eksemplar av de til enhver gjeldene vedtekter for sameiet.

### **§10-Eierseksjonsloven**

For de forhold som ikke reguleres av vedtektene, gjelder Lov om eierselskaper av 23.mai 1997 nr. 31n







3297/71.

B/Tr.

A/S Lettbetonghus,  
v/A/S Olaf Sande,  
Steinkjer.

Ang. ferdigattest 4 stk. hus med småleiligheter i Heggelia.

./.. Vedlagt oversendes ferdigattest for 4 stk. hus a 8 stk. småleiligheter i Heggelia.

Følgende anmerktes:

Beslag terskler inngangsdører i sokkel mangler.

Papp over isolasjon på kvist mangler.

Overgang gulv/vegg på balkonger er ikke god og må påsettes beslag.

Feieluker er galt plassert, men kan godkjennes under forutsetning av at brannmesterens pålegg om isolering med 4 m/m asbest etterkommes.

På senere bygg må lukene plasseres på forskriftsmessig måte.

Utførelsen er ellers i samsvar med godkjenning.

Steinkjer, den 18. juni 1971.

Bjarne Skogseth  
bygn. inspektør

---

Ottar Bardal  
bygn. kontr.

4629/70.

Tr.

A/S Lettbetonghus,  
Lørenvn. 68,  
Oslo 5.

8 - mannsboliger i Heggelia.

Deres byggemelding av 19. august 1970 vedr. ovennevnte ble behandlet i Steinkjer Bygningsråds møte 29. september 1970 (sak 517/70), hvor slikt vedtak ble fattet:

"Byggemeldingen godkjennes på følgende vilkår:

1. Sanitæranlegget må anmeldes til byingeniøren før byggestart. Det skal etableres septiktanker.
2. Fargesetting av treverk skal foretas etter en plan som på forhånd er godkjent av bygningsrådet.

Merknad:

Bodtilbyggene på oversiden kan by på praktiske vansker i forbindelse med opparbeidelse av gårds- plass og eventuelt forstøtningsmur, da denne nødvendigvis må komme i ca. 5 m. avstand fra husvegg. Bygningsrådet vil peke på muligheten av å bygge bodene som selvstendige bygg i t.eks. 3 m. avstand fra husvegg, med bodenes bakvegg som del av forstøtningsmur."

De bes gi beskjed hertil for kontroll.

./.. Vedlagt oversendes byggetillatelseskort, samt skjema "Ansvars rett for byggearbeid". Sistnevnte skjema bes sendt i retur hertil i undertegnet stand .-

Steinkjer, den 1. oktober 1970.

*Ulf Rossen*  
Ulf Rossen  
bygn. sjef

Aasta Trø  
ful



KOMMUNALE EIENDOMSGBYR FOR EIENDOM:

Gnr: 196

Bnr: 238

Snr: 1

Adresse: Heggelivegen 25 G

<b>VANNAVGIFT - FAST</b>	Kr.	1 453,00		
Forbruksgebyr måler	Kr.	0,00	Basert på siste års forbruk	0 m3
Forbruksgebyr stipulert	Kr.	1 478,15	Basert på reg. bruksareal	47 m2
<b>AVLØPSAVGIFT - FAST</b>	Kr.	1 535,00		
Forbruksgebyr måler	Kr.	0,00	Basert på siste års forbruk	0 m3
Forbruksgebyr stipulert	Kr.	2 028,99	Basert på reg. bruksareal	47 m2
<b>SEPTIKTØMMING:</b>	Kr.	0,00		
<b>RENOVASJONSAVGIFT:</b>	Kr.	2 940,00		
	Kr.			
	SUM eks. mva.	Kr. 9 435,14		
	25% mva.	Kr. 2 358,79		
	SUM inkl. mva.	11 793,93		
<b>EIENDOMSSKATT:</b>	Kr.	3 587,00	Det beregnes ikke mva. av eiendomsskatt	
<b>FESTEAVGIFT:</b>	Kr.	0,00	Det beregnes ikke mva. av festeavgift	
	Sum pr. år	Kr. 15 380,93		
Vannmålerstand pr 01.01.2025:			0 m3	
Totalt utfakt. forskudd 2025:			0 m3	

Returernes etter tinglysing til

**Begjæring<sup>1)</sup> om oppdeling i eierseksjoner/reseksjonering**  
**TINGLYST**  
 (stryk det som ikke passer)  
**- 9 OKT. 2003**

INDERØY TINGRETT  
DAGBOKNR.: 520

Opplysninger i feltene 1-4 registreres i grunnboken

1. Eiendommen					
Kommunenr	Kommunens navn	Gnr	Bnr	Festnr	Snr
1702	STEINKJER	196	238		

2. Hjemmelshaver(e)		
Fodselsnr/Ord.nr (11/9 siffer) <sup>2)</sup>	Navn	Ideell andel <sup>3)</sup>
	EVALD SANDESETER	1/2
	EIVIND KIRKNES	1/2



Doknr: 5429 Tinglyst: 09.10.2003 Emb: 068  
STATENS KARTVERK FAST EIENDOM

3. Begjæring																	
Eiendommen begjæres oppdelt i eierseksjoner slik det fremgår av etterstående fordelingsliste.																	
S.-nr	For-mål <sup>4)</sup>	Brok (teller) <sup>5)</sup>	Til-leggs-areal <sup>6)</sup>	S.-nr	For-mål <sup>4)</sup>	Brok (teller) <sup>5)</sup>	Til-leggs-areal <sup>6)</sup>	S.-nr	For-mål <sup>4)</sup>	Brok (teller) <sup>5)</sup>	Til-leggs-areal <sup>6)</sup>	S.-nr	For-mål <sup>4)</sup>	Brok (teller) <sup>5)</sup>	Til-leggs-areal <sup>6)</sup>		
1	B	/		13				25				37					
2	B	/		14				26				38					
3				15				27				39					
4				16				28				40					
5				17				29				41					
6				18				30				42					
7				19				31				43					
8				20				32				44					
9				21				33				45					
10				22				34				46					
11				23				35				47					
12				24				36				48					
Sum tellere:								2	= nevner:				2				

4. Supplerende tekst <sup>7)</sup>
OBS! Her påføres kun opplysninger som skal og kan tinglyses. Ved reseksjonering skal dessuten oppgis hva endringen består i og eventuelt på hvilken måte fellesarealene endres.

**5. Egenerklæring**

Undertegnede erklærer at

a)  seksjoneringen gjelder planlagt bygning hvor byggetillatelse er gitt, eller  
 seksjoneringen gjelder bestående bygning hvor seksjoneringen bare omfatter bruksenheter som er ferdig utbygd

b)  seksjoneringen omfatter alle bruksenheter i eiendommen

c)  inndelingen i bruksenheter gir en formålstjenlig avgrensning av de enkelte bruksenheter

d)  bruksenhetsens formål (bolig eller næring) er i samsvar med gjeldende arealplanformål, eller  
 det foreligger tillatelse til annen bruk etter plan- og bygningsloven

e)  ingen bruksenheter omfatter deler av eiendommen som er nødvendig til bruk for andre bruksenheter i eiendommen, eller deler som etter bestemmelser, vedtak eller tillatelser gitt i eller i medhold av plan- og bygningsloven, er fastsatt å skulle tjene beboernes eller bebyggelsens felles behov

f)  areal som skal tjene sameiernes felles bruk eller eiendommens drift er fellesareal. Fellesarealet omfatter ikke vaktmesterbolig som er utleid til andre enn vaktmesteren, og hvor leier har kjøperett (§ 14)

g)  hver bruksenhets hoveddel er en klart avgrenset og sammenhengende del av en bygning på eiendommen og har egen inngang fra fellesareal eller naboeiendom

h)  hver boligseksjon har kjøkken, bad og wc innenfor hoveddelen av bruksenheten. Bad og wc er i eget eller egne rom, eller  
 boligseksjonen er en fritidsbolig, eller  
 alle boligene inngår i en samleseksjon bolig

i)  det er fastsatt vedtekter (§ 28).

**Undertegnede er kjent med at det er straffbart å avgi eller benytte uriktig erklæring (straffeloven § 189 og § 190).**

**6. Tegninger m v**

Alle vedlegg skal være i A4 format og fortløpende sidenummerert. Vedlegg som skal følge seksjoneringsbegjæringen:

a) Situasjonsplan (§ 7, annet ledd).

b) Plantegninger over kjeller, alle etasjene og loft. På tegningene er grensene for bruksenheter, forslag til seksjonsnummer og bruken av de enkelte rom tydelig angitt (§ 7, annet ledd).

c) Liste med navn og adresse på alle leiere av bolig i eiendommen, (Skal ikke følge med til tinglysing.)

d) Vedtekter (§ 28). (Skal ikke følge med til tinglysing.)

e) Samtykke fra panthaver ved reseksjonering (§§ 12 og 13).

**7. Underskrifter**

Sted, dato Steinkjer 24/6 Steinkjer 24/6	Hjemmelshaver (§§ 7 og 12) / Styret (§ 13) Ewald Sandsethus Eivind Kirknes	Ektefelle/registrert partner (Ved reseksjonering kreves samtykke fra ektefelle/registrert partner hvor sameiebrøken reduseres)
--	--	---

8. Styrets samtykke m v ved reseksjonering <sup>8)</sup>	
<input type="checkbox"/> Styret samtykker til reseksjonering (§ 12), eller <input type="checkbox"/> Styret erklærer at sameiet har samtykket til reseksjonering (§ 30)	
Sted, dato	Underskrift

9. Kommunens tillatelse til seksjonering/reseksjonering	
<input type="checkbox"/> Befaring er foretatt <input type="checkbox"/> Målebrevkart for tilleggsdeler er utarbeidet og vedlagt <sup>9)</sup>  <input type="checkbox"/> Tillatelsen er inntatt nedenfor <input checked="" type="checkbox"/> Tillatelsen følger vedlagt	
<b>Kommunen erklærer at tillatelse til seksjonering/reseksjonering er gitt for:</b>	
Gnr	Bnr
196	238
kommune	
Dato	Stempel og underskrift

Noter:
1) Kommunen skal gi tillatelse til seksjonering/reseksjonering og skal deretter sende begjæringen til tinglysing. Begjæring, situasjonsplan og plantegning sendes kommunen i tre eksemplarer, hvorav ett skal være på tinglysingspapir. 2) Det er Enhetsregisterets organisasjonsnummer som skal brukes. 3) Feltet for ideell andel utfylles bare når det er flere hjemmelshavere. 4) B=boligseksjon, N=næringsseksjon, SB=samleseksjon bolig, SN=samleseksjon næring. 5) Ved oppdeling skal det for hver seksjon fastsettes en sameiebrøk med hele tall i teller og nevner. 6) Sett B dersom tilleggsarealet gjelder bygning, G dersom tilleggsarealet gjelder grunn, eventuelt BG hvis tilleggsarealet gjelder både bygning og grunn. 7) Det er bare rettsstiftelser som skal og kan tinglyses som tas inn her. Legalpanterett etter eierseksjonsloven § 25 første ledd kan ikke tinglyses. Her tas bare med panterett som kommer i tillegg, jf § 25 tredje ledd. Panterett inntatt i oppdelingsbegjæringen gir ikke tvangsgrunnlag. 8) Etter eierseksjonsloven § 12 skal styret i noen tilfeller samtykke til reseksjonering. I de tilfeller hvor sameiet har samtykket er nødvendig, innestår styret for at samtykket er innhentet, jf § 30. 9) Kommunen skal legge ved målebrevkart med tinglysingsgjenpart.

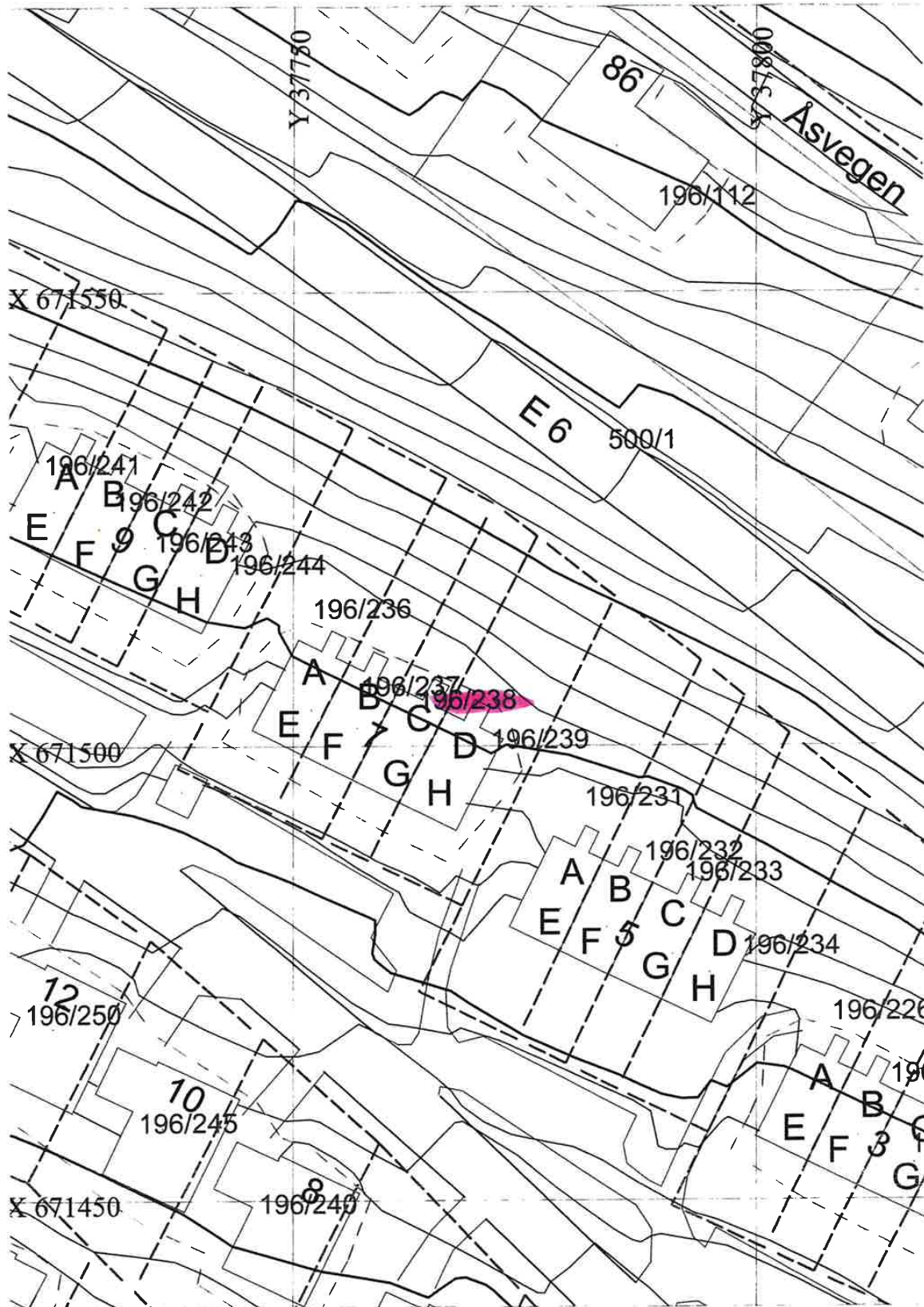

196/238



Seksjon 1

196/238

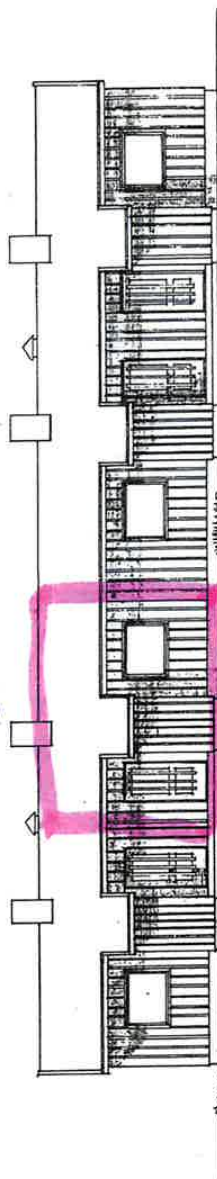

Seksjon 2



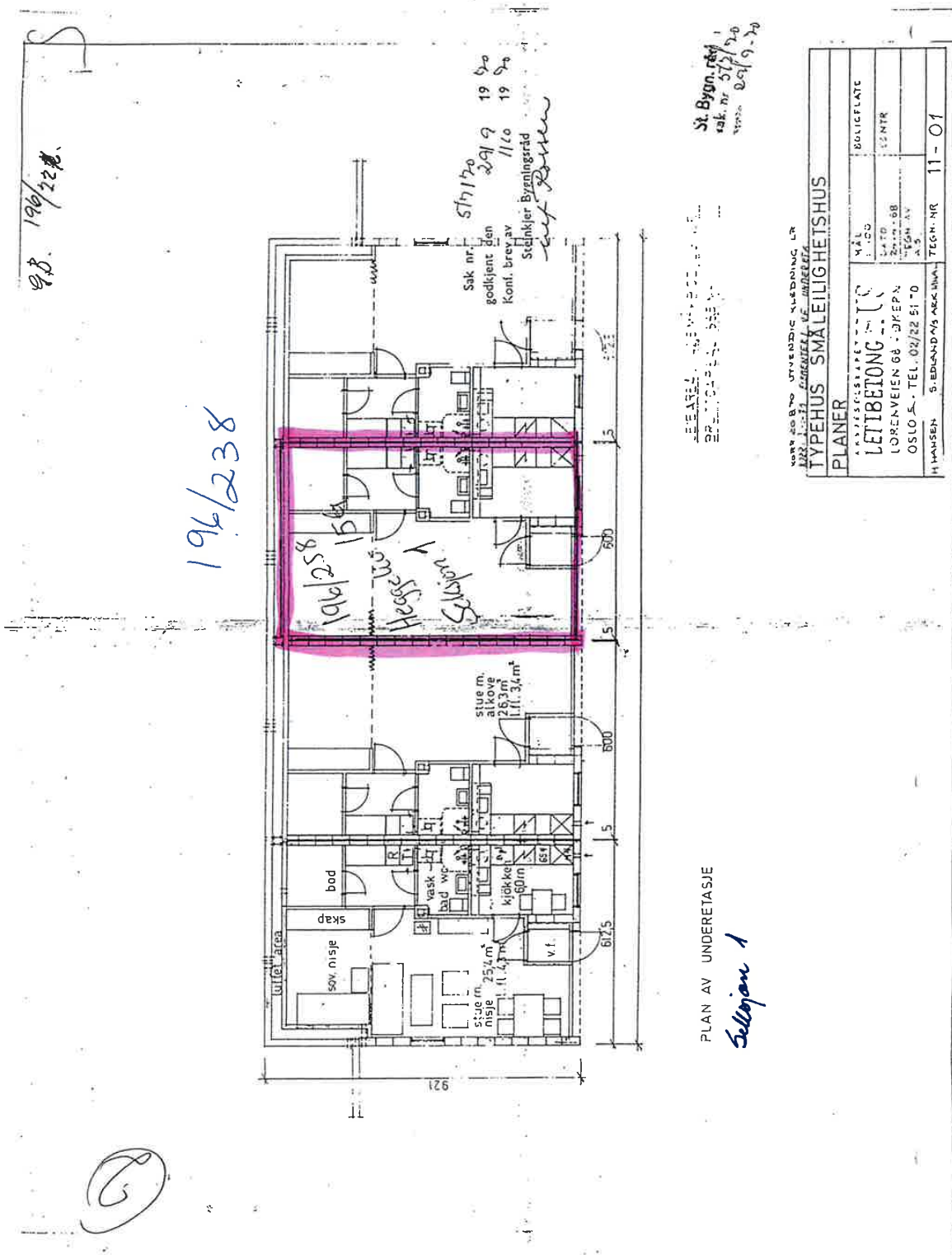

St. Bygn. rev.  
 sak. nr 571/20  
 29/9-20

REARBEID AV BYGNINGSPLAN  
 2003/5429/68

PLAN AV UNDERETASJE  
 Sellen 1

196/238

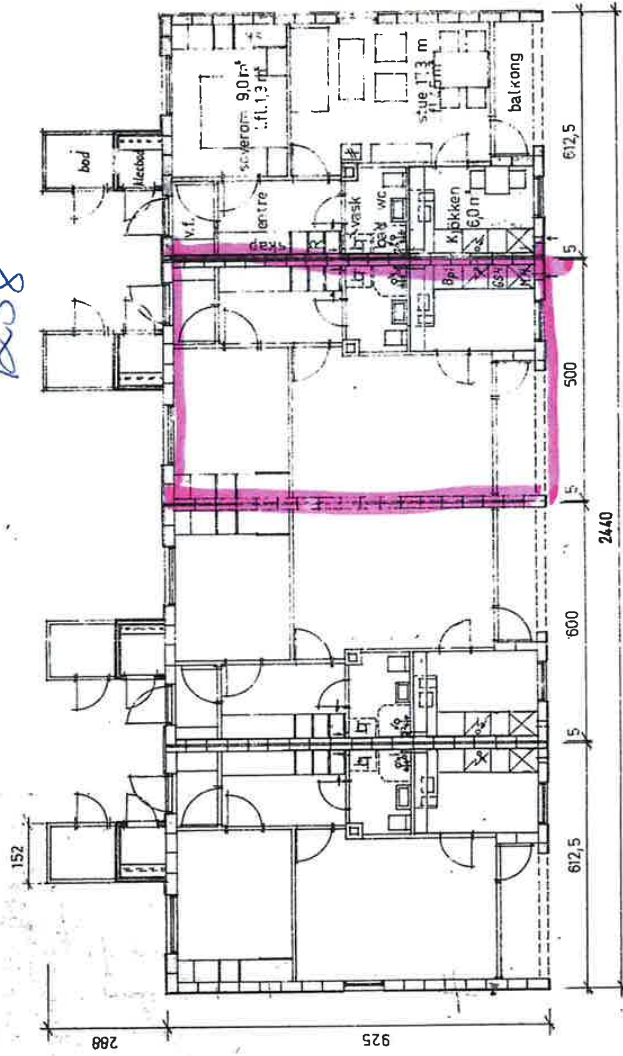

LEIEAREAL 45 M<sup>2</sup> + BOD OG V.F.  
BRUTTOAREAL 565 M<sup>2</sup> + TERRASSE

PLAN AV 1. ETASJE  
Seksjon 2

E R K L Æ R I N G

Det bekreftes herved at gnr.196, bnr. 238, i Steinkjer er  
oppløst og seksjonert.

Gnr.196, bnr.238, seksjon nr. 2 [redacted] skal tilhøre Eivind Kirknes  
Fødsels.personnr. .... [redacted]

Gnr.196, bnr.238, seksjon nr. 1 [redacted], skal tilhøre Evald Sandsether  
Fødsels.personnr [redacted] ...

Steinkjer.....24/7.....2003

...Eivind Kirknes.....  
Eivind Kirknes

...Evald Sandsether.....  
Evald Sandsether

Til vitnerdikt: Marianne Skjeflo  
Bjørn Skogaker



Steinkjer kommune

## Kommuneplankart

Eiendom: 196/254/0/1  
Adresse: Heggelivegen 31H  
Utskriftsdato: 28.06.2024  
Målestokk: 1:2000



UTM-32

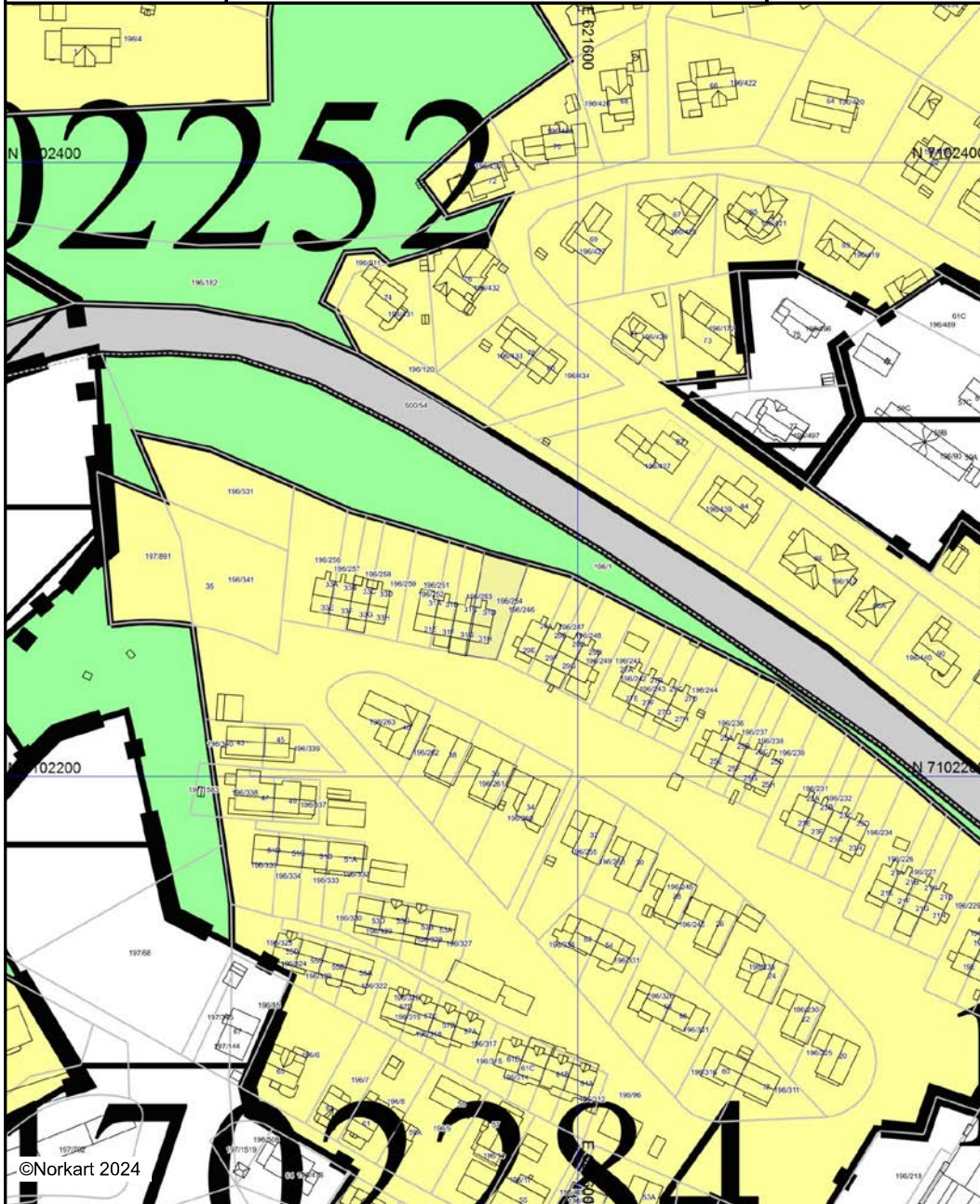



Kartet er produsert fra kommunens beste digitale kartbaser for området og inneholder viktige opplysninger om eiendommen og området omkring. Presentasjonen av informasjon er i samsvar med nasjonal standard. Kartet kan inneholde feil, mangler eller avvik i forhold til kravene i oppgitt standard. Kartet kan ikke benyttes til andre formål enn det formålet det er utlevert til uten samtykke fra kommunen jf. lov om åndsverk.

## Tegnforklaring

### *Kommuneplan/Kommunedelplan PBL 2008*

-  Angitthensyngrense
-  Angitthensynsone - Bevaring kulturmiljø
-  Detaljeringgrense
-  Detaljeringsone - Reguleringsplan skal fortsatt
-  Bestemmelseområde
-  Bestemmelsegrense
-  Boligbebyggelse - nåværende
-  Veg - nåværende
-  Friområde - nåværende

### *Felles for kommuneplan PBL 1985 og 2008*

-  Planområde
-  Grense for arealformål
-  Påskrift områdenavn



## OVERSIKT OVER LØSØRE OG TILBEHØR TIL EIENDOMMEN

Oversikten er utarbeidet av Norges Eiendomsmeglerforbund, Eiendom Norge og Advokatforeningens Eiendomsmeglingsgruppe, og er gjeldende fra 1. januar 2020.

### Generelt

Lov om avhending av fast eiendom (avhendingslova/avhl.) av 3. juli 1992 regulerer kjøper og selgers rettigheter og plikter ved overdragelse av fast eiendom og andeler i borettslag.

I henhold til avhl. § 3-4 skal eiendommen, når annet ikke er avtalt, overdras med innredninger og utstyr som etter lov, forskrift eller annet offentlig vedtak skal følge med. Det samme gjelder varig innredning og utstyr som enten er fastmontert eller er særskilt tilpasset bygningen, jf. avhl. § 3-5. Loven inneholder ingen detaljert oversikt over hva som omfattes av «innredning og utstyr», og over hva som skal regnes som «fastmontert eller særskilt tilpasset».

Partene kan fritt avtale hva som skal følge med eiendommen ved salg. Bransjens liste over løsøre og tilbehør som skal følge med eiendommen, er en del av avtalen mellom kjøper og selger dersom ikke annet er opplyst i salgsoppgaven, kjøper har tatt forbehold i bud eller avtale på annen måte er inngått. Der intet annet er avtalt, vil løsøre og tilbehør medfølge slik dette fremkommer av avhl. § 3-4 og § 3-5 og denne oversikt.

Produkter og installasjoner som medfølger overdras uten noen form for garantier, utover eventuell gjenværende leverandørgaranti.

Dersom det er noe i nedenstående liste som ikke finnes på eiendommen, vil det heller ikke medfølge.

- 1. HVITEVARER** medfølger der dette er spesielt angitt i salgsoppgaven.
- 2. HELDEKKENDE TEPPER** følger med uansett festemåte.
- 3. VARMEKILDER**, slik som ovner, kaminer, peiser, varmpumper og panelovner, følger med uansett festemåte. Frittstående biopeiser/varmeovner og terrassevarmere medfølger ikke. Det følger ikke med varmekilder i rom som ikke har vegg- eller fastmonterte varmekilder på visning.
- 4. TV, RADIO OG MUSIKKANLEGG.** TV-antenner og fellesanlegg for TV, herunder parabolantenne, og tuner/en/dekoder/tv-boks medfølger der dette eies av selger. Veggmontert TV/flatskjerm med tilhørende festeordning samt musikkanlegg følger ikke med (se også punkt 12).
- 5. BADEROMSINNREDNING/UTSTYR.** Badekar, dusjkabinett, dusjvegger, alle fastmonterte speil og hyller, fastmonterte glass- og håndkleholdere, herunder håndklevarmere samt baderomsinnredning, medfølger.
- 6. GARDEROBESKAP** medfølger, selv om disse er løse. Fastmonterte garderobehyller og knagger medfølger. Innredning i garderobeskap, for eksempel løse eller fastmonterte trådkurver, hyller, stenger og lignende, medfølger.

**7. KJØKKENINNREDNING** medfølger, herunder også åpne, fastmonterte hyller og løs eller fastmontert kjøkkenøy.

**8. MARKISER, PERSIENNER** og annen type innvendig og utvendig solskjerming, gardinoppheng, lamellgardiner og liftgardiner medfølger.

**9. AVTREKKSVENTILATORER** av alle slag, samt fastmonterte aircondition/ventilasjonsanlegg, medfølger.

**10. SENTRALSTØVSUGER** medfølger med komplett anlegg, herunder slange, munnstykke mm.

**11. LYSKILDER.** Kupler, lysstoffarmatur, fastmonterte "spotlights", oppheng og skinner med spotlights samt utelys og hagebelysning medfølger. Veggglamper, krokhengte lamper, lysekroner, prismetlamper og lignende som er koblet til sukkerbit eller stikkontakt følger likevel ikke med.

**12. INSTALLERTE SMARTHUSLØSNINGER** med sentral som styrer lys, varme, lyd o.l., samt tilhørende trådløse enheter som brytere, sensorer, kameraer, integrerte høyttalere el. medfølger. Enkle lysstyringssystem f.eks. med en sentral som kun styrer lyspærer eller smartpærer montert i sokkel medfølger likevel ikke.

**13. UTVENDIGE SØPPELKASSER** og eventuelt holder/hus til disse medfølger.

**14. POSTKASSE** medfølger.

**15. UTENDØRS INNRETNINGER** slik som flaggstang, fastmontert tørkestativ, samt andre faste utearrangementer som f.eks. badestamp, boblekar/jacuzzi og liknende utendørs kar, lekestue, lekestativ, utepeis, fastmontert trommel til vannslange, medfølger. Guidekabel/avgrenskingskabel til robotgressklipper medfølger, men robotgressklipper og ladestasjon for denne medfølger ikke.

**16. FASTMONTERT VEGGLADER/LADESTASJON TIL EL-BIL** medfølger uavhengig av hvor laderen er montert.

**17. SOLCELLEANLEGG** med tilhørende teknisk infrastruktur medfølger.

**18. GASSBEHOLDER** til gasskomfyr og gasspeis medfølger.

**19. BRANNSTIGE, BRANNTAU, feiestige** og lignende medfølger der dette er påbudt. Løse stiger medfølger ikke.

**20. BRANNSLUKNINGSAPPARAT, BRANNSLANGE** og RØYKVARSLER medfølger der dette er påbudt. Det er eier og brukers plikt til å se til at utstyret forefinnes på enhver eiendom. Hvis annet ikke er uttrykkelig avtalt, skal dette derfor alltid følge med ved salg av eiendom.

**21. SAMTLIGE NØKLER** til eiendommen som selger er i besittelse av skal overleveres kjøper på overtakelsen, herunder nøkler til eventuelle boder, uthus, garasjeportåpner e.l. Låses boder, uthus e.l. med hengelås, skal lås og nøkler til disse medfølge.

**22. GARASJEHYLLER, bodhyller, lagringshyller** og oppheng til bildekk medfølger såfremt de er fastmontert.

Planter, busker og trær som er plantet på tomten, eller fastmonterte kasser og lignende er en del av eiendommen og medfølger i handelen.

# Boligkjøperforsikring

- Advokathjelp ved boligkjøpet og i 5 år fremover.
- Er kjøpers motvekt til selgers boligselgerforsikring.
- Gir deg advokathjelp hele veien til rettskraftig dom, om nødvendig.

Andelsbolig/aksjeleilighet:	<b>Kr 7 900</b>
Selveierleilighet/rekkehus:	<b>Kr 10 900</b>
Ene-/tomannsbolig, tomt:	<b>Kr 15 900</b>

Fritidsbolig følger øvrige boligtyper.

## Boligkjøperforsikring PLUSS

- Samme dekning som HELP Boligkjøperforsikring.
- I tillegg får du advokathjelp på de viktigste rettsområdene i privatlivet.



## PLUS dekkes også disse rettsområdene

- Samboeravtale, ektepakt og arv
- Forbrukerkjøp og håndverkertjenester
- Utleie og naboforhold
- Tomtefeste, veirett og andre servitutter
- Plan- og bygningsrett
- Skatt ved oppussing, utleie og eiendomssalg
- Tilgang til digitale juridiske avtaler via Min side

**PLUS** gir boligeiere et sterkt rabattert advokattilbud i og utenfor domstolene. Få advokathjelp når du trenger det fra Norges største advokatmiljø for privatpersoner. **PLUS** kan bare tegnes samtidig med boligkjøperforsikringen, og koster kun kr 2 800 i tillegg. **PLUS** fornyes årlig.

Boligkjøperforsikring tegnes hos eiendomsmegler senest ved kontraktsignering og gir rett til advokathjelp inntil 5 år etter overtakelse. Forsikringen betales som del av oppgjøret ved boligkjøpet. PLUSdekningen fornyes årlig ved faktura fra HELP.

Egenandel kr 4 000 påløper ved takst, tvist eller 10 timer advokatbistand, avhengig av hva som kommer først. Meglerforetaket mottar kr 4 800/4 900/5 400 i kostnads godtgjørelse, avhengig av boligtype, samt et tillegg på kr 1 000 ved salg av PLUS.

*Vi unner ingen å stå alene*

Har du spørsmål? Kontakt HELP på [help.no/minside](http://help.no/minside),  
telefon 22 99 99 99 eller epost [post@help.no](mailto:post@help.no)



Rett skal være rett. For alle.

Vi tar forbehold om pris- og vilkårsendringer. Hvis premien ikke er innbetalt ved overtakelse, vil avtalen bli kansellert. For fullstendig informasjon om dekning og vilkår, se [help.no](http://help.no).



# HELP Renteforsikring

Renteforsikring dekker rentekostnader etter skatt og husforsikring for bolig som skal selges, hvis denne ikke er solgt tre måneder etter overtakelse av ny bolig. Forsikringen koster kr 5.900 og gjelder i ett år fra tidspunktet hvor du har overtatt din nye primærbolig og du har markedsført din gamle primærbolig sammenhengende i minst tre måneder.

- Utbetaling gis i inntil ni måneder
- Rentekostnader, samt kostnad til husforsikring dekkes med inntil kr 15.000 per måned
- Gjelder fast eiendom regulert til boligformål og som er registrert som din primærbolig
- Forsikringen gjelder i Norge

**Bestilling gjøres av boligkjøper på [www.help.no/renteforsikring](http://www.help.no/renteforsikring). Forsikringen må bestilles innen sju dager etter kontraktsignering. Dersom boligen som skal selges allerede er markedsført før budaksept av ny bolig kan forsikring ikke tegnes.**

**For HELP kundesenter kontakt [post@help.no](mailto:post@help.no) eller tlf. 22 99 99 99.**



Bud på 95 % eller mer av prisantydning behandles som at salg har funnet sted, selv om bud avslås, og forsikringsdekningen gjelder da til ny eier overtar (begrenset til 3 måneder etter budaksept). Det gjøres fradrag i erstatningen for eventuelle leieinntekter, skattefradrag på rentekostnader og renter og omkostninger som følge av mislighold av lån. Forsikringen dekker ikke mellomfinansiering eller andre lån som ikke direkte relaterer seg til primærboligen som skal selges. Forsikringen fornyes ikke, og gjelder ikke ved senere flytting. Dersom boligen ikke selges av autorisert megler / advokat gjelder ikke forsikringen. Forsikringen har en karantenetid på tre måneder. Tegning av HELP Renteforsikring tilbys kun til boligkjøpere som har kjøpt bolig gjennom samarbeidende eiendomsmeglerkjede.



# Et hjem er mer verdt enn et hus, og et hus er mer enn bare vegger.

Det er et sted for å skape gode minner  
preget av trivsel, omsorg og trygghet.

For oss som jobber med folks hjem hver  
eneste dag, er det naturlig å engasjere oss  
sammen med SOS-barnebyer for å gi flere  
barn et trygt og godt hjem.

For hvert hjem vi formidler, gir vi derfor  
100 kroner til SOS-barnebyers arbeid.

aktiv. +



SOS  
BARNEBYER

# Forbrukerinformasjon om budgivning

*Sist oppdatert med virkning fra 1. januar 2014, i forbindelse med ikrafttredelse av endringer i eiendomsmeglingsforskriften.*

Informasjonen er utarbeidet av Forbrukerombudet, Forbrukerrådet, Den Norske Advokatforening ved Eiendomsmeglingsgruppen, Eiendomsmeglerforetakenes Forening og Norges Eiendomsmeglerforbund, på grunnlag av blant annet forskrift om eiendomsmegling § 6-3 og § 6-4.

Nedenfor gis en oversikt over de retningslinjer som forbrukermyndighetene og organisasjonene anbefaler benyttet ved budgivning på eiendommen. Avslutningsvis gis også en kort oversikt over de viktigste rettsreglene tilknyttet budgivning.

Før det legges inn bud på eiendommen oppfordres budgiver til å sette seg inn i all relevant informasjon om eiendommen, herunder eventuell salgsoppgave og teknisk rapport med vedlegg.

## Gjennomføring av budgivning

1. På forespørsel vil megler opplyse om aktuelle bud på eiendommen, herunder om relevante forbehold.  
2. Alle bud skal inngis skriftlig til megler, som formidler disse videre til oppdragsgiver. Kravet til skriftlighet gjelder også budforhøyelser og motbud, aksept eller avslag fra selger. Før formidling av bud til oppdragsgiver skal megler innhente gyldig legitimasjon og signatur fra budgiver. Kravet til legitimasjon og signatur er oppfylt for budgivere som benytter e-signatur, eksempelvis BankID eller MinID. Med skriftlige bud menes også elektroniske meldinger som e-post og SMS når informasjonen i disse er tilgjengelig også for ettertiden.  
3. Et bud bør inneholde eiendommens adresse (eventuelt gnr/bnr), kjøpesum, budgivers kontaktinformasjon, finansieringsplan, akseptfrist, overtakelsesdato og eventuelle forbehold som for eksempel usikker finansiering, salg av nåværende bolig ol. Normalt vil ikke et bud med forbehold bli akseptert før forbeholdet er avklart. Konferer gjerne med megler før bud gis.
4. Megler skal legge til rette for en forsvarlig avvikling av budrunden. I forbrukerforhold (dvs. der oppdragsgiver er forbruker) skal megleren ikke formidle bud med kortere akseptfrist enn kl. 12.00 første virkedag etter siste annonserte visning. Etter denne fristen bør budgivere ikke sette en kortere akseptfrist enn at megler har mulighet til, så langt det er nødvendig, å orientere oppdragsgiver, budgivere og øvrige interessenter om bud og forbehold. Det bør ikke gis bud som diskriminerer eller utelukker andre budgivere. Dersom bud inngis med en frist som åpenbart er for kort til at megleren kan avvikle budrunden på en forsvarlig måte som sikrer oppdragsgiver og interessenter et tilstrekkelig grunnlag for sine handlingsvalg, vil megler fraråde budgiver å stille slik frist.
5. Megleren vil uoppfordret gi sin vurdering av det enkelte bud overfor oppdragsgiveren, når budet er gitt innenfor fristene i punkt 4.  
6. Megleren skal så langt det er nødvendig og mulig holde budgiverne skriftlig orientert om nye og høyere bud og eventuelle forbehold. Megler skal så snart som mulig bekrefte skriftlig overfor budgivere at budene deres er mottatt.  
7. Etter at handel har kommet i stand, eller dersom en budrunde avsluttes uten at handel er kommet i stand, kan en budgiver kreve kopi av budjournalen i anonymisert form.  
8. Kopi av budjournal skal gis til kjøper og selger uten ugrunnet opphold etter at handel er kommet i stand. Dersom det er viktig for budgiver å bevare sin anonymitet, bør budet fremmes gjennom fullmektig.

## Viktige avtalerettslige forhold

1. Det eksisterer ingen angrerett ved salg/kjøp av fast eiendom.  
2. Når et bud er innsendt til megler og han har formidlet innholdet i budet til selger (slik at selger har fått kunnskap om budet), kan budet ikke kalles tilbake. Budet er da bindende for budgiver frem til akseptfristens utløp, med mindre budet før denne tid avslås av selger eller budgiver får melding om at eiendommen er solgt til en annen (man bør derfor ikke gi bud på flere eiendommer samtidig dersom man ikke ønsker å kjøpe flere enn en eiendom).  
3. Selger står fritt til å forkaste eller akseptere ethvert bud, og er for eksempel ikke forpliktet til å akseptere høyeste bud.  
4. Når en aksept av et bud har kommet frem til budgiver innen akseptfristens utløp er det inngått en bindende avtale.  
5. Husk at også et eventuelt bud fra selger til kjøper (såkalte "motbud"), avtalerettslig er et bindende tilbud som medfører at det foreligger en avtale om salg av eiendommen dersom budet i rett tid aksepteres av kjøper.

For eiendommen:

Adresse: Heggelivegen 25G  
7725 STEINKJERMeglerforetak: Aktiv Eiendomsmegling  
Saksbehandler: Tomas HøinTelefon: 481 45 822  
E-post: tomas.hoin@aktiv.no

Oppdragsnummer:

Undertegnede gir herved følgende bud på ovennevnte eiendom:

Kjøpesum: Kr. \_\_\_\_\_

Beløp med bokstaver: Kr. \_\_\_\_\_

+ omkostningert iht. opplysninger i salgsoppgaven

Dette budet er bindende for undertegnede frem til og med den: \_\_\_\_\_ Kl. \_\_\_\_\_

*Dersom annet ikke er angitt gjelder budet til kl. 15.00 første virkedag etter siste annonserte visning. I forbrukerforhold vil bud med kortere akseptfrist enn til kl. 12.00 første virkedag etter siste annonserte visning ikke bli viderefordlet til selger.*

Eventuelle forbehold: \_\_\_\_\_

Undertegnede er kjent med at selger står fritt til å godta eller forkaste ethvert bud. Likeledes er undertegnede klar over at budet er bindende for budgiver når det er kommet til selgers kunnskap. Handelen er juridisk bindende for begge parter dersom budet aksepteres innen akseptfristen. Undertegnede er kjent med at budjournalen vil bli forelagt kjøper og selger når handel er sluttet.

Ønsket overtakelsesdato: \_\_\_\_\_

Budet baseres på opplysninger og salgsvilkår som fremkommer av salgsoppgave datert: \_\_\_\_\_

**Kjøpet vil bli finansiert slik:**

Låneinstitusjon: \_\_\_\_\_ Referanse og tlf nr.: \_\_\_\_\_

Lånt kapital: \_\_\_\_\_ Kr.: \_\_\_\_\_

Egenkapital: \_\_\_\_\_ Kr.: \_\_\_\_\_

Totalt: \_\_\_\_\_ Kr.: \_\_\_\_\_

Egenkapital består av:  Salg av nåværende bolig eller fast eiendom  Disponibelt kontantbeløp (bankinnskudd)Jeg gir bud som:  Forbruker  Ledd i næringsvirksomhet / juridisk person (selskap)Jeg samtykker til bruk av elektronisk kommunikasjon:  Ja  Nei

Navn: \_\_\_\_\_

Navn: \_\_\_\_\_

Fødselsnr. (11 siffer): \_\_\_\_\_

Fødselsnr. (11 siffer): \_\_\_\_\_

Adresse: \_\_\_\_\_

Adresse: \_\_\_\_\_

Postnr.: \_\_\_\_\_ Sted: \_\_\_\_\_

Postnr.: \_\_\_\_\_ Sted: \_\_\_\_\_

Tlf.: \_\_\_\_\_ E-post: \_\_\_\_\_

Tlf.: \_\_\_\_\_ E-post: \_\_\_\_\_

Dato.: \_\_\_\_\_ Sign: \_\_\_\_\_

Dato.: \_\_\_\_\_ Sign: \_\_\_\_\_

Kopi av legitimasjon

Kopi av legitimasjon

**aktiv.**  
Tar deg videre