

aktiv.



Skjørtvedtveien 13, 1850 MYSEN

Mysen - Fin familiebolig i landlige omgivelser med kort vei til sentrum.



Daglig leder - Eiendomsmegler MNEF

Tone Johnsrud

Mobil 907 75 346

E-post tone.johnsrud@aktiv.no

Aktiv Mysen og Rakkestad

Storgata 2, 1802 ASKIM. TLF. 69 89 91 57

Nøkkelinformasjon

Prisant.: Kr 3 850 000,-
Omkostn.: Kr 97 600,-
Total ink omk.: Kr 3 947 600,-
Selger: Rojan Kader
Himdad Osman

Salgsobjekt: Enebolig
Eierform: Eiet
Byggeår: 1965
BRA-i/BRA Total 141/141 kvm
Tomtstr.: 1236.3 m²
Soverom: 4
Gnr./bnr. Gnr. 171, bnr. 78
Oppdragsnr.: 1113240006

Mysen - Fin familiebolig i landlige omgivelser med kort vei til sentrum.

Vi har gleden av å presentere denne fine eiendommen!

Innhold:

U.etg.: Entré, stue, bad, vaskerom, 2 soverom

1.etg.: Stue, kjøkken, 2 soverom, bad

Garasje

Eiendommen har landlig, men sentralt beliggenhet langs Skjørtvedtveien. Ca. 2-3 minutters kjøring fra Mysen stasjon/ innkjøringen til Mysen sentrum. Grenser mot skog mot syd og øst. Beliggende i etablert og attraktivt boområde. I Mysen sentrum er skoler, offentlig kommunikasjon og et rikt utvalg av fasiliteter og servicetilbud. Fra Mysen stasjon er det jevnlig tog- og bussavganger mot Follo og Oslo (ca. 55 minutter til Oslo S, med nye Follobanen). I nærheten finner man populære turområder som Helsestien langs Mysenelva og Høytorp fort, og det er heller ikke langt til Trømborgfjella.



Innhold

Nøkkelinformasjon	2
Om eiendommen	4
Budskjema	92

Om eiendommen

Om boligen

Areal

BRA - i: 141 m²

BRA totalt: 141 m²

Bruksareal fordelt på etasje

Kjeller

BRA-i: 69 m²

1. etasje

BRA-i: 72 m²

Tomtetype

Eiet

Tomtestørrelse

1236.3 m²

Tomtebeskrivelse

Eiet tomt på 1 236,3 m². Flat tomt.. Godt opparbeidet gårdsplass samt plenareal og diverse beplanting. Støttemur mot terrasse. Parkering i gårdsplassen samt i garasje.

Beliggenhet

Eiendommen har landlig, men sentralt langs Skjørtvedtveien. Ca. 2-3 minutters kjøring fra Mysen stasjon/innkjøringen til Mysen sentrum. Grenser mot skog mot syd og øst. Beliggende i etablert og attraktivt boområde. I Mysen sentrum er skoler, offentlig kommunikasjon og et rikt utvalg av fasiliteter og servicetilbud. Fra Mysen stasjon er det jevnlig tog- og bussavganger mot Follo og Oslo (ca. 55 minutter til Oslo S, med nye Follobanen). I nærheten finner man populære turområder som Helsestien langs Mysenelva og Høytorp fort, og det er heller ikke langt til Trømborgfjella, som utover merkede turstier også byr på flotte bade- og fiskevann.

Adkomst

Det vil bli satt opp visningskilt under visning.

Bebyggelsen

Området består hovedsakelig av spredt boligbebyggelse og gårdsbruk.

Bygningssakkyndig

Moen Takst AS

Type takst

Tilstandsrapport

Byggemåte

Enebolig med underetasje og 1. etasje. Bygningen ble oppført i 1965. Grunnmur i betong. Veggene har murkonstruksjon (Siporex). Fasade/kledning har stående bordkledning. Takkonstruksjon i tre, type saltak. Taktekkingen er av stål-/aluminiumsplater. Taktekkingen er fra 1985. Vinduer har rammer og karmen av tre. Vindusglass har 2- og 3-lags isoler-/energiglass fra byggeåret-1980-tallet. Byttet flere vinduer de siste 10 år.

Verditakst

Kr 3 850 000

Innhold

U.etg.: Entré, stue, bad, vaskerom, 2 soverom

1.etg.: Stue, kjøkken, 2 soverom, bad

Garasje

Standard

INNVENDIG

Overflater:

Underetasje:

Gulv: Laminat i ett soverom, ellers flislagte overflater på gulv i underetasje.

Vegger: Panel, MDF-panel og pusset mur. Fliser i bad.

Himlinger: Malt betong.

1. etasje:

Gulv: Laminat og fliser

Vegger: Malte/tapetserte overflater og MDF-panel. Fliser i badet

Himlinger: Malte overflater og panel.

- Overflatene viser normal slitasje som er forventet med tanke på byggets alder og bruk. Dette inkluderer mindre riper, merker og generell slitasje som er naturlig etter flere års bruk, men som ikke påvirker funksjonaliteten. Slitasjen anses som aldersrelatert og krever ikke umiddelbare tiltak, men vanlig vedlikehold kan være aktuelt for å opprettholde overflatene i god stand.

Kjøkken:

Kjøkken med plass til spisegruppe. Innredningen er fra 2015, og har profilerte, lyse fronter og laminerte benkeplater. Kjøkkenet er utstyrt med integrerte hvitevarer som komfyr, induksjonstopp samt oppvaskmaskin. Kjøkkenvasken av rustfritt stål, er nedsenket i benkeplaten og inneholder vaske- og skyllekum. Det er montert belysning samt fuktbestandige plater mellom skapene. Kjøkkenventilatoren er plassert over plass til komfyr.

Vurdering av avvik, TG 2:

- Det er påvist at overflater har noe skader.
- Påvist noe skader på innredningen, utover normal slitasjegrad.

Konsekvens/tiltak:

- Kjøkkeninnredningen har noe skader, men fungerer fortsatt. Ikke behov for umiddelbare tiltak.

Avtrekk:

Det er kjøkkenventilator med avtrekk ut.

Bad i u.etg.:

Fra 2019. Det er flislagte overflater på vegger og gulv. Badet er innredet med servantinnredning med slette, mørktonede fronter samt overhengende speilskap. Videre er det montert badekar og vegghengt toalett. Det er lagt elektriske varmekabler i gulvet, som varmer opp rommet. Ventileres via elektrisk vifte i veggen.

Overflater vegger og himling:

Veggene har fliser. Taket er malt.

Overflater Gulv:

Gulvet er flislagt. Rommet har elektriske varmekabler. Fall mot sluk er målt til 11 mm.

Vurdering av avvik, TG 2:

- Det er påvist at høydeforskjell fra topp slukrist til gulv/synlig topp membran ved dørterskel er mindre enn 25 mm.
- Takstmannen har foretatt kontroll av fallforhold på våtrommet ved hjelp av en punkt laser, målt ca. 11 mm fra ferdig overflate gulv ved dør til overkant sluk. Ikke fallforhold etter byggetidens krav.

Konsekvens/tiltak:

- Våtrommet kan fungere som det er, men utbedring er nødvendig for å lukke avviket. Det anbefales å rette opp fall mot sluk ved renovering. Ved lekkasjer kan sluket ha begrenset kapasitet, noe som kan føre til vannskader i tilstøtende rom.

Sluk, membran og tettesjikt:

Det er plastsluk og smøremembran med ukjent utførelse.

Vurdering av avvik, TG 2:

- Det er rundt sluk påvist en ikke-fagmessig utførelse av membran/tettesjikt/klemring.
- Ikke påvist klemt membranløsning utenfor klemring i hele sluket. Jevnlig rensing av sluket er viktig. Feil i tetting rundt sluket er den største årsaken til lekkasjer fra bad. Det er derfor viktig at ikke vannet blir stående over vannlåsen i sluket.
- Det foreligger ingen dokumentasjon for våtrommet. Dette gjør det vanskelig å verifisere om våtrommet er bygget i henhold til gjeldende forskrifter og standarder,

samt om nødvendige fuktsikringstiltak er på plass. Mangelen på dokumentasjon kan også skape usikkerhet rundt kvaliteten på utførelsen.

Konsekvens/tiltak:

- Mangelen på dokumentasjon skaper usikkerhet rundt våtrommets utførelse og om det er i samsvar med gjeldende forskrifter, særlig når det gjelder fuktsikring. Det er ikke behov for utbedring på nåværende tidspunkt, da det ikke er påvist skader eller feil.

Sanitærutstyr og innredning:

Rommet har innredning med nedfelt servant, veggmontert toalett og badekar.

Ventilasjon:

Det er elektrisk styrt vifte.

Tilliggende konstruksjoner våtrom:

Hulltaking er ikke foretatt, da det ikke er fysisk mulig pga. tilliggende konstruksjoner; vegger i mur.

Bad 1.etg.:

Bad i boligens 1. etasje, pusset opp i 2019. Det er flislagte overflater på vegger og gulv.

Badet er innredet med servantinnredning med slette, mørktonede fronter samt overhengende speilskap med belysning. Dusjen er plassert i hjørnet og har dører i glass, dusjarmaturet er håndholdt. Videre er det montert vegghengt toalett. Det er montert downlights i himlingen, og det er lagt elektriske varmekabler i gulvet. Badet ventileres via elektrisk vifte i veggen. Aktuell byggeforskrift er teknisk forskrift 2017.

Overflater vegger og himling:

Veggene har fliser. Taket har himlingsplater.

Vurdering av avvik, TG 2:

- Det er vindu/dør med ikke fuktbestandige materialer i våtsonen (ved vask, dusj, badekar, osv.), løsningen eller byggematerialet er uegnet
- Vinduet er plassert i våtzone, dette er en risikokonstruksjon, da membransjiktet trolig ikke er lagt inn mot vinduet.
- Valgt løsning innebærer at badet må benyttes med forsiktighet. Overgang vindu/vegg oppfyller ikke kravet til membran. Dersom det blir utsatt for vannsøl, vil det kunne oppstå fuktskader.

Overflater Gulv:

Gulvet er flislagt. Rommet har elektriske varmekabler. Fall mot sluk er målt til 11.

Vurdering av avvik, TG 2:

- Det er mulighet for at det kan forekomme vannlekkasje på våtrommet hvor vann ikke vil gå til sluk.
- Det er påvist at høydeforskjell fra topp slukrist til gulv/synlig topp membran ved dørterskel er mindre enn 25 mm.
- Det er påvist at noen fliser har bom (hulrom under).
- Det er påvist avvik i fuger.
- Takstmannen har foretatt kontroll av fallforhold på våtrommet ved hjelp av en punktlaser. Målt ca. 11 mm fra ferdig overflate gulv ved dør til overkant sluk. Svakt fall også lokalt i dusjen. Ikke fallforhold etter byggetidens krav. Eventuelt lekkasjevann fra alle deler av rommet vil ikke ledes til sluk. - Det ble påvist bom i noen fliser på badet

ved stikktakninger, som følge av feil bruk av flislim. Ellers påvist noe misfarging i fuger som kan relateres til manglende renhold i området.

Konsekvens/tiltak:

- Overflater må rengjøres.
- Våtrommet kan fungere som det er, men utbedring er nødvendig for å lukke avviket. Det anbefales å rette opp fall mot sluk ved renovering. Ved lekkasjer kan sluket ha begrenset kapasitet, noe som kan føre til vannskader i tilstøtende rom.
- Fliser med bom (manglende heft til underlaget) bør overvåkes og vurderes for utbedring ved behov. Selv om bom i fliser ikke alltid er kritisk, kan det føre til sprekkdannelser eller at fliser løsner.

Sluk, membran og tettesjikt:

Det er slukrenne ved vegg i dusjsonen og smøremembran med ukjent utførelse.

- Ukjent oppbygging av sluk/tettesjikt. Foreligger ikke dokumentasjon. Jevnlig rensing av sluket er viktig. Feil i tetting rundt sluket er den største årsaken til lekkasjer fra bad. Det er derfor viktig at ikke vannet blir stående over vannlåsen i sluket.
- Det foreligger ingen dokumentasjon for våtrommet. Dette gjør det vanskelig å verifisere om våtrommet er bygget i henhold til gjeldende forskrifter og standarder, samt om nødvendige fuktsikringstiltak er på plass. Mangelen på dokumentasjon kan også skape usikkerhet rundt kvaliteten på utførelsen.

Konsekvens/tiltak:

- Mangelen på dokumentasjon skaper usikkerhet rundt våtrommets utførelse og om det er i samsvar med gjeldende forskrifter, særlig når det gjelder fuktsikring.

Sanitærutstyr og innredning:

Rommet har innredning med nedfelt servant,veggmontert toalett og dusjvegger/
-hjørne.

Vurdering av avvik, TG 2:

- Det er ikke påvist tilfredsstillende løsning for å synliggjøre lekkasje fra innebygget systerne.
- Ingen dreusspalte fra systernekaske er etablert. Det skal være en liten åpning slik at eventuelt lekkasjevann skal kunne synliggjøres her. Eventuelt burde det vært montert lekkasjestopper.

Konsekvens/tiltak:

- Det anbefales å etablere en dreusspalte fra systernekassen eller installere en lekkasjestopper for å sikre at eventuelle lekkasjer blir synlige. Uten tiltak kan skjulte lekkasjer føre til fuktskader som er vanskelige å oppdage og kan medføre kostbare reparasjoner over tid.

Ventilasjon:

Tilliggende konstruksjoner våtrom:

Hulltaking er ikke foretatt, da det ikke er fysisk mulig pga. tilliggende konstruksjoner.

Vakerom u.etc.:

Vaskerom med fliser på gulvet og pusset mur på vegger. Rommet er innredet med opplegg til vaskemaskin. Ingen ventilering av rommet. Aktuell byggeforskrift er byggeforskrifter fra før 1997.

Vurdering av avvik, TG 3:

- Våtrommet må oppgraderes for å tåle normal bruk etter dagens krav.
- Ingen tettesjikt og ikke sluk. Ikke bygget som fullverdig våtrom med tette løsninger.

Konsekvens/tiltak:

- Ingen garantier for tetthet på vaskerommet, dersom våtrommet skal benyttes med dagens tilstand, er det anbefalt at det settes inn lekkasjestopper. Pr. i dag vil eventuelle lekkasjer føre til skader i tilliggende konstruksjoner.

Etasjeskille/gulv mot grunn:

Etasjeskiller er av betongdekke. Støpt betongdekke mot grunnen.

Vurdering av avvik, TG 3:

- Målt høydeforskjell på over 20 mm innenfor en lengde på 2 meter. Tilstandsgrad 3 gis med bakgrunn i standardens krav til godkjente måleavvik.
- Målt høydeforskjell på over 30 mm gjennom hele rommet. Tilstandsgrad 3 gis med bakgrunn i standardens krav til godkjente måleavvik.
- Det ble foretatt kontroll på planhetsavvik ved hjelp av en punktlaser, målt totalt 50 mm i entré/gang. Lokalt ble det målt 20 mm i samme rom over 2 meter. Ellers målt ca. 25 mm avvik i stue og 20 i soverom. I 1. etasje ble det målt ca. 55 mm i stue. Lokalt ble det målt 20 mm over 2 meter i samme rom.

Konsekvens/tiltak:

- For å få tilstandsgrad 0 eller 1 må høydeforskjeller rettes opp. Det vil imidlertid sjelden være økonomisk rasjonelt som et enkeltstående tiltak i en bolig som dette. Dersom boligen en gang skal renoveres, kan man vurdere slike tiltak.

Pipe og ildsted:

Boligen har mursteinspipe med nytt røykrør i 2023. Klebersteinsovn i stue i underetasje. Vedovn i 1. etasje.

Rom Under Terreng:

Gulvet er av betong. Veggene har betong/mur og panel. Hulltaking er foretatt, og det er påvist avvik i konstruksjonen. Hulltaking er foretatt i stue. Fuktkvotemåling (vekt%) i konstruksjonen ble målt til under 6. Punktet må sees i sammenheng med 'Drenering'.

Vurdering av avvik, TG 2:

- Det er påvist indikasjoner på noe fuktgjennomtrenging i kjellergulv.
- Det er påvist indikasjoner på noe fuktgjennomtrenging inn i kjellermur.
- Takstmannen gjorde fuktsøk direkte på grunnmursvegger ved hjelp av ett Protimeter, påvist unormale verdier i nedre del av vegg. Kan relateres til kapilært oppsug (fukt fra grunnen), men dette kan ikke garanteres.
- Det er ikke montert fuktsperre eller lagt isolasjon mot grunnen, det må derfor påregnes fukt fra grunnen (kapilæroppsug).

Konsekvens/tiltak:

- Det påviste fuktnivå gir grunn til å overvåke konstruksjonen jevnlig for å se utvikling over tid, og eventuelt foreta tiltak for å unngå fuktskader.
- Det er ikke behov for tiltak, slik tilstanden er pr. i dag. Det er dog anbefalt å overvåke

konstruksjonen jevnlig for å se eventuell utvikling over tid.

Innvendige trapper:

Boligen har malt tretrapp.

Vurdering av avvik, TG 2:

- Det mangler håndløper på vegg i trappeløpet.
- Trappen har ikke håndlist på begge sider, noe som innebærer at den ikke har tilstrekkelig avgrensning for å gi støtte på begge sider, slik som forventet for dagens standard for sikkerhet.

Konsekvens/tiltak:

- Det kan vurderes å montere håndlist på begge sider av trappen for økt støtte og sikkerhet, i tråd med dagens krav. Manglende håndlist på én side gir noe redusert støtte, og økt risiko for fall.

Innvendige dører:

Boligen har profilerte, lyse dører med forskjellig alder.

TEKNISKE INSTALLASJONER

Vannledninger:

Innvendige vannledninger er av plast (rør-i-rør). Det er besiktiget i rørskap.

Avløpsrør:

Det er avløpsrør av plast og støpejern (ligger eldre rør i grunnen). Deler av opplegg er fra 2019.

Vurdering av avvik, TG 2:

- Det er ikke påvist tilfredsstillende lufting av avløpsanlegget.
- Mer enn halvparten av forventet brukstid er passert på innvendige avløpsledninger.
- Durgoventil til lufting av avløp. Avløpsinstallasjon skal ha minst én lufterledning ført til det fri uten vannlås, med mindre det dokumenteres at avløpet kan fungere tilfredsstillende ved bruk av annen løsning.
- Avløpsrør i deler av boligen har overskredet 25 år, og over halvparten av forventet levetid er brukt opp. Tilstandsgrad 2 er gitt grunnet økt risiko for aldringsrelatert slitasje og funksjonssvikt.

Konsekvens/tiltak:

- Innvendige avløpsrør fungerer i dag, men alder øker risikoen for lekkasjer eller tilstopping. Regelmessig inspeksjon anbefales.
- For å sikre god funksjon bør det vurderes å føre en lufterledning fra avløpsinstallasjonen til det fri, som anbefalt. Durgoventilen kan være utilstrekkelig over tid, noe som kan føre til dårlig avløpslufting og mulig luktproblemer dersom den ikke fungerer optimalt.

Ventilasjon:

Boligen har naturlig og mekanisk ventilasjon.

Andre VVS-installasjoner:

Luft/luft varmepumpe i stue, fra 2015.

Vurdering av avvik, TG 2:

- Mer enn halvparten av forventet brukstid på VVS-installasjoner er oppbrukt.
- Det har ikke vært avholdt service på anlegget senere år.

Konsekvens/tiltak:

- Anlegget må sjekkes av fagperson, som må utføre eventuelle tiltak på anlegget.
- Det anbefales å utføre service på varmepumpen hvert 2. til 3. år for å sikre optimal funksjon og forlenge levetiden, som normalt er 12–15 år. Uten

Varmtvannstank:

Varmtvannstanken er på ca. 200 liter, plassert i vaskerom, ukjent alder.

Vurdering av avvik, TG 2:

- Det er ikke påvist tilfredsstillende avrenning eller annen kompensierende løsning fra varmtvannstank.
- Det er ikke påvist tilfredsstillende el-tilkobling av varmtvannstank iht. gjeldende forskrift.
- Det er ikke påvist tilfredsstillende avrenning eller annen kompensierende løsning for eventuell lekkasje fra varmtvannstanken, noe som kan medføre at vann ikke blir riktig håndtert ved lekkasje.
- Det er ikke påvist tilfredsstillende el-tilkobling av varmtvannstank iht. gjeldende forskrift. Dette var ikke et krav ved oppføringstidspunktet.

Konsekvens/tiltak:

- Tilfredsstillende el-tilkobling etter gjeldende forskrift anbefales av sikkerhetsmessige årsaker, men det er ikke et krav.
- Det bør monteres lekkasjestopper, eventuelt brutt avløp fra bereder.

Elektrisk anlegg:

Sikringsskap med automatiske sikringer.

Elektriske varmekabler i badene og deler av underetasje, ellers panelovner. TG 2.

UTVENDIG

Taktekking:

Taktekkingen er av stål-/aluminiumsplater. Taket er besiktiget fra bakkenivå og deler fra takfot. Taktekkingen er fra 1985. Punktet må sees i sammenheng med Takkonstruksjon/Loft.

Vurdering av avvik, TG 2:

- Mer enn halvparten av forventet brukstid er passert på taktekkingen.
- Mer enn halvparten av forventet brukstid er passert på undertak.
- Taket bærer preg av elde og slitasje, påvist en del avflassing på takplater.

Konsekvens/tiltak:

- Overvåk tilstanden jevnlig. For å få tilstandsgrad 0 eller 1 må tekkingen skiftes ut, men tidspunktet for når dette er nødvendig er vanskelig å si noe om.
- Tekkingen bør følges opp med jevnlig inspeksjoner for å avdekke eventuelle skader.

Utskifting kan bli nødvendig på sikt for å opprettholde tett og funksjonelt tak.

Nedløp og beslag:

Pipe er helbeslått med blikk over taket. Takrenner, nedløp og beslag er av overflatebehandlet stål.

Vurdering av avvik, TG 2:

- Det er ikke tilfredsstillende bortledning av vann fra taknedløp ved grunnmur.
- Mer enn halvparten av forventet brukstid er passert på renner/nedløp/beslag.
- Mer enn halvparten av den forventede brukstiden for takrenner, nedløp og beslag er passert. TG 2 settes på bakgrunn av alder.
- Takvann er ikke ledet bort fra grunnmuren. Regnvann og smeltevann må ikke renne inn mot bygningen, vann fra taknedløp må ledes bort.

Konsekvens/tiltak:

- Overvåk tilstanden jevnlig. For å få tilstandsgrad 0 eller 1 må beslag/renner/nedløp skiftes ut, men tidspunktet for når dette er nødvendig er vanskelig å si noe om.
- Det bør lages system for bortledning av vann fra taknedløp ved grunnmur.
- Beslag, renner og nedløp har TG 2 på grunn av alder. Jevnlig tilsyn anbefales for å avdekke slitasje og funksjonssvikt. Utskifting kreves for TG 0/1, men tidspunktet er usikkert.

Veggkonstruksjon:

Veggene har murkonstruksjon (Siporex). Fasade/kledning har stående bordkledning. Ukjent i soleringsgrad.

Vurdering av avvik, TG 2:

- Det er ingen eller liten lufting i nedre kant av kledning mot grunnmur.
- Det er påvist spredte råteskader i bordkledningen.
- Det er ingen musesperre i nedre kant av konstruksjon.
- Ikke tilstrekkelig med lufting mellom kledning og yttervegg. God lufting er viktig og skal dreneres ned og lede ut vann som trenger gjennom regnskjermen, slippe ut eventuell fuktighet fra indre deler av veggen samt gi mulighet for at fuktighet kan tørke ut fra baksiden av regnskjermen.
- Det ble foretatt stikktakninger etter råte/dårlig kledning ved hjelp av en syl, påvist råte i spredte bord.

Konsekvens/tiltak:

- Vedrørende lufting, kan konstruksjonen fungere med dette avviket, det må dog gjøres utbedringer om avviket skal lukkes. Det vil imidlertid sjelden være økonomisk rasjonelt som et enkeltstående tiltak. Ved bytting av kledning, bør konstruksjon/lufting bygges opp riktig.
- Råteskadet trekledning må skiftes ut for å forhindre videre skadeutvikling. Fuktskader som konsekvens.

Takkonstruksjon/Loft:

Takkonstruksjon i tre, type saltak. Tilgang til lofta via luke i gang. Punktet må sees i sammenheng med Taktekking

Vurdering av avvik, TG 2:

- Det er begrenset/dårlig ventilering av takkonstruksjonen.
- Det er påvist fuktskjolder i undertak/takkonstruksjon.
- Det er registrert symptom på aktivitet fra skadedyr
- Begrenset med lufting ned mot ender av loftet. Skrå tretak med kaldt loft anbefaler en ca. 50 mm kontinuerlig spalte. God og kontinuerlig lufting er viktig, slik at risiko for skader reduseres.
- Registrert områder med muggsopp/svertesopp i undertaket på loftet. Årsak er trolig fordi det er for fuktig på loftet, fra boligen kommer fuktig luft opp på loftet, som kjøles ned. Påvist noe fuktskjolder rundt pipe, ikke fuktig på befaringsdagen.
- Det er påvist spor av mus på loftet, noe som indikerer at skadedyr har hatt tilgang til området. Også påvist vepsebol.

Konsekvens/tiltak:

- Luftingen bør utbedres for å lukke avviket, men det er sjelden økonomisk rasjonelt som et enkeltstående tiltak. Ved omlegging av taktekkingen bør lufting over tak vurderes for å redusere risikoen for kondens og fuktskader. Slik som tilstandene er pr. i dag, må det påregnes kondensering/ising fra undertaket. Gjennomføringer i takflaten bør undersøkes, og det må gjøres eventuelle tiltak.
- Det bør foretas gjennomgang av musetting rundt boligen for å forhindre at mus trenger inn i boligen, skader på materialer samt vond lukt som konsekvens.

Vinduer:

Vinduer har rammer og karmen av tre. Vindusglass har 2- og 3-lags isoler-/energiglass fra byggeåret-1980-tallet. Byttet flere vinduer de siste 10 år.

Vurdering av avvik, TG 2:

- Det er påvist avvik rundt innsettingsdetaljer.
- Karmene i vinduer er slitte og det er sprekker i trevirket.
- Vinduets karmen har synlige sprekker som kan svekke funksjon og tetthet over tid, forårsaket av aldring, fukt samt manglende vedlikehold.
- Ikke tilfredstillende tetting rundt vinduer i underetasjen. Vannbrettbeslag og tetting rundt og særlig under vinduet må utføres regntett for å unngå lekkasjer og fuktskader i veggen.

Konsekvens/tiltak:

- Det må påregnes noe vedlikehold og at enkelte vinduer må skiftes ut.
- Beslaget under vinduene må monteres korrekt for å sikre tetthet og unngå fuktskader. Feilen kan føre til vanninntrengning og skade på omkringliggende konstruksjoner dersom tiltak ikke utføres.
- Slitte vinduskarmen med sprekker bør repareres/vedlikeholdes eller skiftes ut for å sikre tetthet og forhindre fuktskader.

Dører:

Ytterdør med glassfelt, fra 2023. Terrassedører med isolerglass, fra 2018 og 2024.

Vurdering av avvik, TG 2:

- Det er påvist avvik rundt innsettingsdetaljer.

- Manglende beslag under noen dører.

Konsekvens/tiltak:

- Beslaget under dører må monteres korrekt for å sikre tetthet og unngå fuktskader.

Feilen kan føre til vanninntrengning og skade på omkringliggende konstruksjoner

dersom tiltak ikke utføres.

Balkonger, terrasser og rom under balkonger:

Terrasse på 25 m², vendt mot vest, med tilgang fra hage og underetasje. Av materialer er det benyttet trykkimpregnerte gulvbord. Veranda på 17 m², vendt mot vest, med tilgang fra stue og hage. Av materialer er det benyttet royalimpregnerte gulvbord, og det er brukt malt trevirke på rekkverket. deler av veranda er takoverbygget. Veranda på 17 m², vendt mot øst, med tilgang fra soverom og hage. Av materialer er det benyttet impregnerte gulvbord, og det er brukt malt trevirke på rekkverket. Veranda er takoverbygget.

Vurdering av avvik, TG 2:

- Rekkverket er for lavt i forhold til dagens krav til rekkverkshøyder.

- Rekkverkshøyden er målt til under 1 meter, noe som ikke oppfyller dagens krav til rekkverkshøyde. Likevel er rekkverket i samsvar med de byggtekniske forskriftene som var gjeldende på oppføringstidspunktet. Tilstandsgraden (TG) er satt på bakgrunn av standardens krav til høyde på rekkverk.

- Påvist at tekking mellom terrasse og veranda ikke er tett.

Konsekvens/tiltak:

- Det er ikke krav om utbedring av rekkverkshøyde opp til dagens forskriftskrav.

- Rekkverkets høyde kan beholdes som den er, siden den oppfyller kravene fra oppføringstidspunktet. Dersom høyere sikkerhet ønskes, kan rekkverket forhøyes til dagens standard.

- Tekking mellom terrasse og veranda må utbedres for å sikre tetthet og hindre vanninntrenging. Uten tiltak kan lekkasje føre til fuktskader i konstruksjoner.

Utvendige trapper:

Trapper i tre.

Vurdering av avvik:

- Det er ikke montert rekkverk.

- Balkonger, terrasser, trapper, ramper o.l. med høydeforskjell på 0,5 m eller mer til terreng eller underliggende plan skal sikres med rekkverk.

Konsekvens/tiltak:

- Rekkverk må monteres for å lukke avviket.

TOMTEFORHOLD

Fuktsikring og drenering:

Dreneringen er fra 2003 (opplysninger fra tidligere eier).

- Det gjøres oppmerksom på at etablering eller utbedring av drenering ikke automatisk gjør at fukt forsvinner, da det må påregnes kapillærsug fra grunnen.

Punktet må sees i sammenheng 'Rom under terreng'

Grunnmur og fundamenter:

Bygningen har betong grunnmur. Det er stripefundamenter av betong under grunnmur.

Vurdering av avvik, TG 2:

- Grunnmuren har sprekkdannelser.
- Påvist riss/sprekker i mur. Skrå sprekker/riss er et symptom på setninger. Horisontal sprekk/riss i grunnmur skyldes sannsynligvis innpressing av kjellervegg. Anbefaler å følge med på videre utvikling.

Konsekvens/tiltak:

- Sprekkene bør overvåkes regelmessig for å unngå forverring. Tetting kan bli aktuelt for å hindre vanninntrengning og frostskafer.

Forstøtningsmurer

Forstøtningsmurer er av betongstein.

Vurdering av avvik, TG 3:

- Det mangler rekkverk/annen sikring på forstøtningsmuren(e) ut ifra dagens krav.
- Støttemur mangler rekkverk. Hovedregelen er at forstøtningsmurer som ligger minimum 50 cm over bakken med hardt underlag, skal sikres med rekkverk.

Konsekvens/tiltak:

- Rekkverk/annen sikring på forstøtningsmur må settes opp/utbedres.

Terrengforhold:

Flat tomt.

Utvendige vann- og avløpsledninger:

Utvendige avløpsrør er av ukjent type. Utvendige vannledninger er av ukjent type. Det er septiktank med overløp til grøft. Det er offentlig vannforsyning via private stikkledninger.

- Ukjent alder på utvendig vann- og avløpsledninger.

Vurdering av avvik, TG 2:

- Mer enn halvparten av forventet brukstid er passert på utvendige avløpsledninger.
- Mer enn halvparten av forventet brukstid er passert på utvendige vannledninger.
- De utvendige avløps- og vannledningene har passert mer enn halvparten av sin forventede brukstid. Dette indikerer at de er aldrende, og deres tilstand kan være svekket på grunn av alder og slitasje.

Konsekvens/tiltak:

- Selv om det ikke er behov for utbedringstiltak per i dag, fungerer anlegget, men på grunn av alder kan det oppstå skader plutselig på de eldre avløps- og vannledningene. Dette bør tas i betraktning ved videre bruk og planlegging for vedlikehold.

Septiktank:

Septiktanken er av ukjent type. Septiktanken er fra 1965.

Vurdering av avvik, TG 3:

- Mer enn halvparten av forventet brukstid er passert på septiktank.

- Det foreligger pålegg om sanering av tanken.

Konsekvens/tiltak:

Eiendommen har privat avløpsanlegg og er ikke tilknyttet offentlig avløp. En årlig tømning av slamavskiller/tett tank faktureres av kommunen. Eiendommen er oppført med en eldre avløpsløsning som ikke klarer gjeldende renskrav. Eiendommen vil få pålegg om enten oppgradering av det private avløpsanlegget eller tilknytning til offentlig avløp dersom dette er mulig. Alt arbeid med det private avløpsanlegget er huseierens ansvar, og huseieren må dekke alle kostnadene for dette. Opprydningsplan for private avløpsrenseanlegg i spredt bebyggelse 2024-2033 ble vedtatt av kommunestyret 12.03.2024. Målet er at alle mindre avløpsanlegg i Indre Østfold kommune skal oppfylle gjeldende renskrav senest i 2033. Kommunen er delt inn i tiltakssoner. Opprydningen vil skje i prioritert rekkefølge fra sone 0 til 6. På kommunens hjemmeside finnes det mer informasjon om opprydningen og kart som viser hvilken tiltakssone eiendommen ligger i.

GARASJE

Garasje på 51 m². Bygningen er oppført med støpt dekke. Ringmur. Yttervegger er av bindingsverk, utvendig kledd med trekledning. Takkonstruksjon i tre, type saltak, teknet med takstein. Adkomst via to leddporter med automatisk åpner samt gangdør.

- Sår/skader i betong
- Råte i dør.
- Ikke vurdert tilstand på bygning.

Innbo og løsøre

Bransjens liste over løsøre og tilbehør legges til grunn for salget dersom ikke annet fremkommer av salgsoppgaven. Listen følger vedlagt salgsoppgaven. Det er full avtalefrihet om hva som skal følge med bolig og fritidsbolig ved salg. Hvis hvitevarer og/eller annet teknisk utstyr medfølger, gis det ingen garantier i forhold til tilstand, funksjonalitet og levetid på disse.

Hvitevarer

Kun hvitevarer som er spesifikt angitt i salgsoppgaven, følger med. Dette gjelder uavhengig av om hvitevaren(e) eventuelt kan anses som integrerte.

Parkering

Parkering i gårdsplassen samt i garasje.

Radonmåling

Det er ikke foretatt radonmålinger, og bygget er heller ikke utført med radonsperre.

Vurdering av avvik, TG 2:

- Det er ikke foretatt radonmålinger, og bygget er heller ikke utført med radonsperre.
- Det er ikke utført radonmålinger i bygget, og bygget er heller ikke oppført med radonsperre, da dette ikke var et krav ved oppføringstidspunktet.

Konsekvens/tiltak:

- Radonmåling anbefales for å avklare nivåene og sikre et godt inneklima. Uten måling er radonnivåene ukjente, men dette er ikke et krav.
- Boligen ligger i et området med moderat lite radonnivå iht. kart.

Diverse

Indre Østfold brann og redning har utført tilsyn og feiing 25.11.2022. Det er ikke registrert avvik eller anmerkninger på bruksenheten.

Energi

Oppvarming

Klebersteinsovn i stue i underetasje. Vedovn i 1. etasje. Luft/luft varmepumpe i stue, fra 2015. Elektriske varmekabler i badene og deler av underetasje, ellers panelovner.

Energikarakter

Ikke angitt

Energifarge

Ikke angitt

Økonomi

Tot prisant. ekskl. omk.

Kr 3 850 000

Kommunale avgifter

Kr 13 803

Kommunale avgifter år

2023

Info kommunale avgifter

Fakturert beløp i 2023:

Feiing 480,00 kr

Slam 2 283,00 kr

Vann 6 816,82 kr

Renovasjon 4 224,00 kr

Sum 13 803,82 kr

Formuesverdi primær

Kr 781 044

Formuesverdi primær år

2023

Formuesverdi sekundær

Kr 3 124 174

Formuesverdi sekundær år

2023

Tilbud lånefinansiering

Aktiv Eiendomsmegling samarbeider med sparebankene i Eika Alliansen om formidling av finansielle tjenester. Ta gjerne kontakt med megler for formidling av et uforpliktende tilbud om finansiering. Meglerforetaket kan motta provisjon ved formidling av finansielle tjenester.

Offentlige forhold

Eiendommens betegnelse

Gårdsnummer 171, bruksnummer 78 i Indre Østfold kommune.

Tinglyste heftelser og rettigheter

På eiendommen er det tinglyst følgende heftelser og rettigheter som følger eiendommens matrikkel ved overskjøting til ny hjemmelshaver:

3118/171/78:

31.01.1963 - Dokumentnr: 202 - Bestemmelse om gjerde

20.11.1962 - Dokumentnr: 2629 - Registrering av grunn

Denne matrikkelenhet opprettet fra:

Knr:3118 Gnr:171 Bnr:8

01.01.2020 - Dokumentnr: 1224476 - Omnummerering ved kommuneendring

Tidligere: Knr:0125 Gnr:71 Bnr:78

01.01.2024 - Dokumentnr: 887781 - Omnummerering ved kommuneendring

Tidligere: Knr:3014 Gnr:171 Bnr:78

Ferdigattest/brukstillatelse

Det foreligger midlertidig brukstillatelse på boligen datert 20.11.1963, og ferdigattest på garasje datert 18.04.1994

Vei, vann og avløp

Vei: Offentlig

Vann: Offentlig via privat fordelingsnett.

Avløp: Privat

Eiendommen har privat avløpsanlegg og er ikke tilknyttet offentlig avløp. En årlig tømning av slamavskiller/tett tank faktureres av kommunen. Eier av anlegget skal sørge for at alle

kumlokk er sikret til enhver tid, jf. plan- og bygningsloven § 28-6. Eiendommen er oppført med en eldre avløpsløsning som ikke klarer gjeldende rensekrav. Eiendommen vil få pålegg om enten oppgradering av det private avløpsanlegget eller tilknytning til offentlig avløp dersom dette er mulig. Alt arbeid med det private avløpsanlegget er huseierens ansvar, og huseieren må dekke alle kostnadene for dette. Opprydningsplan for private avløpsreanseanlegg i spredt bebyggelse 2024-2033 ble vedtatt av kommunestyret 12.03.2024. Målet er at alle mindre avløpsanlegg i Indre Østfold kommune skal oppfylle gjeldende rensekrav senest i 2033. Kommunen er delt inn i tiltakssoner. Opprydningen vil skje i prioritert rekkefølge fra sone 0 til 6. På kommunens hjemmeside finnes det mer informasjon om opprydningen og kart som viser hvilken tiltakssone eiendommen ligger i. Fra pålegg blir gitt vil eiendommen få to års frist for gjennomføring.

Regulerings og arealplaner

Reguleringsplan: Uregulert område

Kommuneplan: Kommuneplanens arealdel PlanID 3014202101 - Formål: LNF Spredt boligbebyggelse,Nåværende - Periode: 2024 - 2035

Mulig inngrep på Kommuneplan:

Se § 5.11.2 i kommuneplanen for bestemmelser og retningslinjer for boliger i LNF-områder der spredt boligbebyggelse er tillatt. Se også kapittel 4, om generelle bestemmelser vedrørende plankrav i § 4.1, og i § 4.2 om unntak fra plankrav. Se i tillegg på øvrige aktuelle bestemmelser og retningslinjer. I kommuneplanens bestemmelse § 4.10.2 står det om byggegrense langs jernbane: Byggegrensen er fastsatt i jernbaneloven, og er satt til 30 meter regnet fra nærmeste spors midtlinje. Dette gjelder også dersom det foreligger reguleringsplan med annen byggegrense.

Reguleringsplaner under arbeid: NEI

Adgang til utleie

Det er ikke kjent at det foreligger offentligrettslige regler som er til hinder for at hele eiendommen leies ut.

Legalpant

Kommunen har legalpant i eiendommen for forfalte krav på eiendomsskatt, og kommunale avgifter/gebyrer.

Kommentar konsesjon

Erverv av eiendommen er konsesjonsfritt.

Kommentar odelsrett

Det er ikke odel på eiendommen.

Kontraktsgrunnlag

Salgs- og betalingsvilkår

Eiendommen skal overleveres til kjøper i tråd med det som er avtalt. Det er viktig at kjøper setter seg grundig inn i alle salgsdokumentene, herunder salgsoppgave, tilstandsrapport og selgers egenerklæring. Kjøper anses kjent med forhold som er tydelig beskrevet i salgsdokumentene. Forhold som er beskrevet i salgsdokumentene kan ikke påberopes som mangler. Dette gjelder uavhengig av om kjøper har lest dokumentene. Alle interessenter oppfordres til å undersøke eiendommen nøye, gjerne sammen med fagkyndig, før bud inngis. Kjøper som velger å kjøpe usett, kan som hovedregel ikke gjøre gjeldende som mangel noe kjøper burde blitt kjent med ved undersøkelse av eiendommen, eller som er tydelig beskrevet i salgsdokumentene. Hvis noe trenger avklaring, anbefaler vi at kjøper rådfører seg med eiendomsmegler eller en fagkyndig før det legges inn bud.

Kjøper har krav på at eiendommen er i henhold til avtalen. Hvis det ikke er avtalt noe særskilt, kan eiendommen ha en mangel dersom den ikke er slik kjøper må kunne forvente ut ifra blant annet boligens alder, type og synlige tilstand. Det samme gjelder hvis det er holdt tilbake eller gitt uriktige opplysninger om eiendommen som ikke er rettet i tide på en tydelig måte, og man må gå ut fra at opplysningen har virket inn på avtalen. En bolig som har blitt brukt i en viss tid, har vanligvis blitt utsatt for slitasje, og skader kan ha oppstått. Slik bruksslitasje må kjøper regne med, og det kan avdekkes enkelte forhold etter overtakelse som gjør utbedringer nødvendig. Normal slitasje og skader som trenger utbedring, er innenfor hva kjøper må forvente, og vil ikke utgjøre en mangel.

Boligen kan også ha en mangel hvis opplyst areal avviker fra faktisk størrelse. Avviket må være minst 2 prosent, og minst 1 kvadratmeter. Det er likevel ikke en mangel dersom selger godtgjør at kjøperen ikke la vekt på opplysningen, jf. avhendingsloven § 3-3 (2).

Ved beregning av et eventuelt prisavslag eller erstatning, må kjøper selv dekke tap/kostnader opp til et beløp på kr 10 000 (egenandel). Egenandel kommer først på tale når det er konstatert mangel ved eiendommen.

Hvis kjøper ikke er forbruker, selges eiendommen "som den er", og selgers ansvar er da begrenset, jf. avhl. § 3-9, første ledd 2. pkt. Avhl. § 3-3 (2) fravikes, og hvorvidt et innendørs arealavvik karakteriseres som en mangel vurderes etter avhl. § 3-8.

Informasjon om kjøpers undersøkelsesplikt, herunder oppfordringen om å undersøke eiendommen nøye, gjelder også for kjøpere som ikke anses som forbrukere. Med forbrukerkjøp menes kjøp av eiendom når kjøperen er en fysisk person som ikke hovedsakelig handler som ledd i næringsvirksomhet.

Overtakelse

Overtakelse etter nærmere avtale med selger.

Dersom annet ikke avtales, sendes skjøte/hjemmelsdokument for tinglysing i etterkant av overtakelse.

Budgivning

Budgivning i forbrukerforhold

Budgivere oppfordres til å legge inn bud elektronisk. Dette gjøres på eiendommens hjemmeside på aktiv.no, ved å bruke «Gi bud»-knappen. Ved elektronisk budgivning, samtykker budgiver til elektronisk kommunikasjon. Eiendomsmegler skal legge til rette for en forsvarlig avvikling av budrunden og kan ikke videreformidle bud med en kortere akseptfrist enn kl. 12.00 første virkedag etter siste annonserte visning. Etter klokken 11:30 anbefaler vi akseptfrist på minimum 30 minutter. Bud bør legges inn i god tid før konkurrerende buds akseptfrist utløper. For øvrig henvises til forbrukerinformasjon om budgivning i salgsoppgaven. Oppdragsgiver er oppfordret til å ikke ta imot bud direkte fra budgiver, men å henvise budgiver videre til megler. Som kjøper vil du få forelagt kopi av budjournal. Alle bud vil bli gjort kjent for kjøper og selger i handelen. Øvrige budgivere kan be om å få en kopi av budjournal i anonymisert form.

Budgivning utenfor forbrukerforhold

Budgivere oppfordres til å legge inn bud elektronisk. Dette gjøres på eiendommens hjemmeside på aktiv.no, ved å bruke «Gi bud»-knappen. Ved elektronisk budgivning, samtykker budgiver til elektronisk kommunikasjon. Det anbefales at hvert bud har en akseptfrist som muliggjør en forsvarlig avvikling av budrunden. Vi anbefaler minimum 30 minutter akseptfrist. Oppdragsgiver er oppfordret til å ikke ta imot bud direkte fra budgiver, men å henvise budgiver videre til megler.

Opplysningene i salgsoppgaven er godkjent av selger. Alle interessenter oppfordres imidlertid til grundig besiktigelse av eiendommen, gjerne sammen med fagmann før bud inngis.

Omkostninger kjøpers beskrivelse

3 850 000 (Prisantydning)

Omkostninger

96 250 (Dokumentavgift)

260 (Panteattest kjøper)

545 (Tinglysningsgebyr pantedokument)
545 (Tinglysningsgebyr skjøte)
15 100 (Boligkjøperforsikring – fem års varighet (valgfritt))
2 800 (Boligkjøperforsikring Help Pluss - ett års varighet (valgfritt))

97 600 (Omkostninger totalt)
112 700 (med Boligkjøperforsikring - fem års varighet)
115 500 (med Boligkjøperforsikring inkludert ett år med Help Pluss)

3 947 600 (Totalpris. inkl. omkostninger)
3 962 700 (Totalpris. inkl. omkostninger (med Boligkjøperforsikring - fem års varighet))
3 965 500 (Totalpris. inkl. omkostninger (med Boligkjøperforsikring inkludert ett år med Help Pluss))

Regnestykket forutsetter at det kun tinglyses ett pantedokument og at eiendommen selges til prisantydning. Det tas forbehold om endringer i offentlige avgifter/gebyrer.

Omkostninger kjøpers beløp

Kr 97 600

Betalingsbetingelser

Med mindre annet er avtalt forutsettes det at kjøpesum inkludert omkostninger er innbetalt og disponibelt på meglerforetakets klientkonto innen overtakelse. Kjøpesummen skal innbetales fra norsk finansinstitusjon og/eller fra kjøpers egen konto i norsk finansinstitusjon.

Hvitvaskingsreglene

Megler har plikt til å gjennomføre kundetiltak. Hvis kjøper ikke bidrar til at megler får gjennomført kundetiltak og dette fører til at transaksjonen ikke kan gjennomføres eller blir forsinket, misligholder kjøper avtalen. Etter 30 dager er misligholdet vesentlig. Dette gir selger rett til å heve og gjennomføre deknings salg for kjøpers regning.

Personopplysningsloven

Personopplysninger blir behandlet i samsvar med personopplysningsloven.

Boligselgerforsikring

Selger har tegnet boligselgerforsikring som dekker selgers ansvar etter avhendingsloven begrenset oppad til MNOK 14. I den forbindelse har selger utarbeidet en egenerklæring som kjøper bør gjøre seg kjent med før budgivning.

Boligkjøperforsikring

Vedlagt i salgsoppgaven følger informasjon om Boligkjøperforsikring og Boligkjøperforsikring Pluss fra HELP Forsikring AS. Boligkjøperforsikring er en

rettshjelpsforsikring som gir trygghet og profesjonell juridisk hjelp dersom det oppdages uventede feil eller mangler ved boligen de neste fem årene. Boligkjøperforsikring Pluss har samme dekning som boligkjøperforsikring, med tillegg av fullverdig advokathjelp på viktige rettsområder i privatlivet. Boligkjøperforsikring Pluss betales årlig. Les mer om begge forsikringene i vedlagte materiell eller på help.no. Det gjøres oppmerksom på at boligkjøperforsikring kun kan tegnes av forbruker. Meglerforetaket mottar kr 4 200/4 600/5 000 i kostnadsgodtgjørelse, avhengig av boligtype, samt et tillegg på kr 1 000 ved salg av Boligkjøperforsikring Pluss.

Meglere vederlag

Det er avtalt provisjonsbasert vederlag tilsvarende 1,6 % av kjøpesum for gjennomføring av salgsoppdraget. I tillegg er det avtalt at oppdragsgiver skal dekke tilretteleggingsgebyr kr 9 900,- Markedspakke kr 21 000,- oppgjørshonorar kr 5 900,- og visninger per stk. kr 2 500,-. Minimumsprovisjonen er avtalt til kr 45 000,-. Meglerforetaket har krav på å få dekket avtalte utlegg i henhold til oppdragsavtale totalt kr 740,-. Dersom handel ikke kommer i stand eller oppdraget sies opp, har megler krav på å få dekket vederlag stort kr 50 000,-, samt øvrige avtalte vederlag og utlegg. Alle beløp er inkl. mva.

Oppdragsansvarlig

Tone Johnsrud
Daglig leder - Eiendomsmegler MNEF
tone.johnsrud@aktiv.no
Tlf: 907 75 346

Aktiv Mysen og Rakkestad Eiendomsmegling AS, Storgata 2
1850 MYSEN
Tlf: 698 99 157

Salgsoppgavedato

03.01.2025





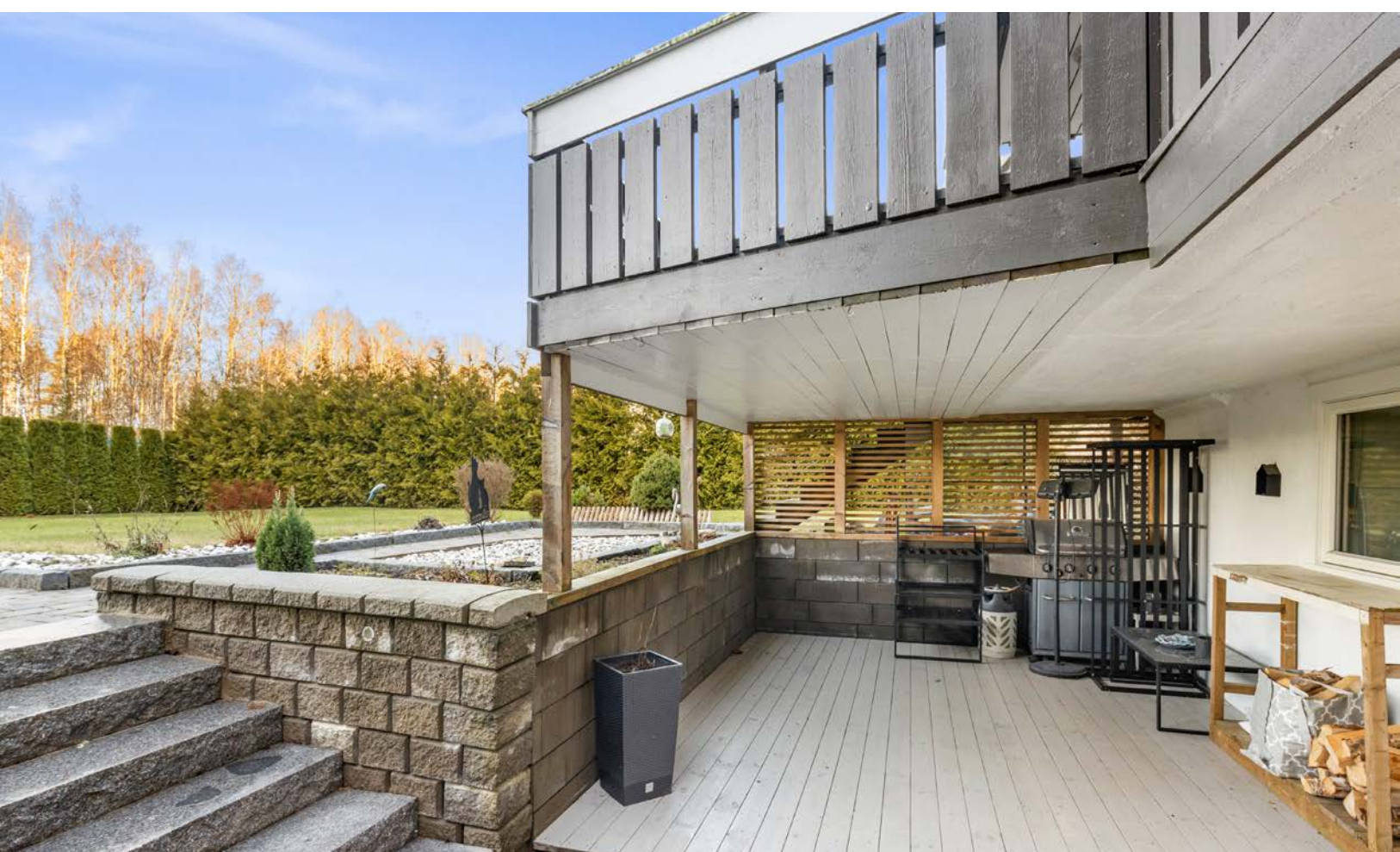





1. Etasje











2. Etasje









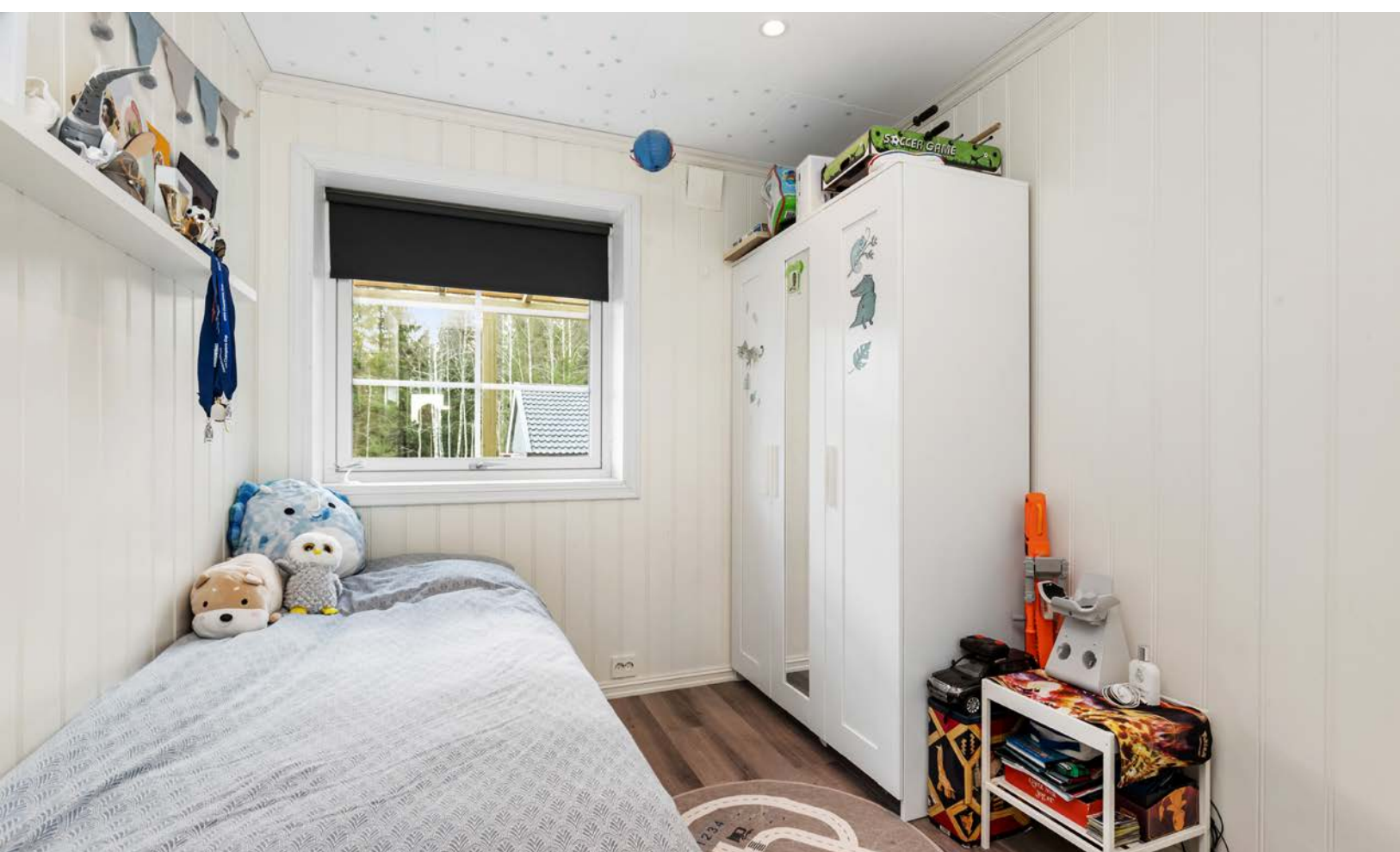



1. Etasje







2. Etasje





Vedlegg

Tilstandsrapport

 Enebolig
 Skjørtvedtveien 13, 1850 MYSEN
 INDRE ØSTFOLD kommune
 # gnr. 171, bnr. 78

Markedsverdi

3 850 000

Sum areal alle bygg: BRA: 192 m² BRA-i: 141 m²



Befaringsdato: 13.12.2024

Rapportdato: 03.01.2025

Oppdragsnr.: 13975-2645

Referansenummer: PU1353

Autorisert foretak: Moen Takst AS

Sertifisert Takstingeniør: Are Johan Moen

Vår ref:



Rapporten kan brukes i inntil ett år etter befaringsdatoen, og kan ikke gjenbrukes ved flere boligsalg i denne perioden. For eiendomsoverdragelser fra 1.1.2024, må selger sørge for at areal i rapporten er oppdatert og følger ny bransjestandard for areal. Skjer det endringer, oppstår skader også videre på boligen, bør du som selger be om oppdatert rapport.

Norsk takst

Norsk takst er bransjeorganisasjonen for landets bygningssakkyndige og takstforetak, med om lag 1400 sertifiserte medlemmer fordelt på omtrent 1000 bedrifter. I boligomsetningen regnes takstrapportene som et helt avgjørende element i den informasjonen som gjøres tilgjengelig for kjøper. Årlig leverer medlemmene rundt 120.000 slike takster. Det gir unik oversikt over norske boliger, og bidrar til at alle oppdrag kan utføres med utgangspunkt i erfaringsbasert kvalitet.



Det stilles høye krav til utdanning, sertifisering og yrkesetikk. Norsk takst er opptatt av at boligomsetningen skal være trygg, og legger vekt på å opptre uavhengig av andre bransjeaktører. Bygningssakkyndige fakturerer sine tjenester uten hensyn til hvilken pris som oppnås, og skal heller ikke på annen måte ha noen egeninteresse knyttet til handelen.

Uavhengighet og god fagkunnskap har over tid bygget troverdighet og tillit. Både selger og kjøper skal kunne stole på bygningssakkyndiges vurderinger. For tilfeller der det likevel skulle oppstå misnøye med utført arbeid, har vi sammen med Forbrukerrådet etablert en klagenemnd.

Norsk takst har en sentral rolle i utviklingen av norske standarder, regler og profesjonsprinsipper, og representerer bransjen i alle relevante internasjonale fora. Dette sikrer at norske bygningssakkyndige tidlig kan tilpasse seg krav og bransjetrender fra utlandet, samtidig som takseringsfaget får en norsk stemme på verdensbasis. Organisasjonen bidrar i næringspolitisk sammenheng, og har vært en pådriver for å sikre at lover og regler gir trygghet for forbrukerne i boligomsetningen.

Moen Takst AS

Moen Takst er takstingeniør på fast eiendom i Indre Østfold (Askim, Eidsberg, Spydeberg, Trøgstad, Marker, Hobøl og Skiptvet) og Follo. Vi er medlem av Norsk Takst, det betyr at du kan stole på at jobben vi utfører for deg er grundig og at den følger alle nødvendige krav. Takstingeniørenes rolle er bygget på kjerneverdiene Tillit, Trygghet og Troverdighet.



Rapportansvarlig

Are Johan Moen
Uavhengig Takstingeniør
are@moentakst.no
415 58 912



Dette trenger du å vite om tilstandsrapporten



Hva er en tilstandsrapport?

En tilstandsrapport beskriver synlige skader/avvik eller tegn på skader/avvik på boligen. Rapporten fremhever vanligvis ikke positive egenskaper ved boligen.



Hva vurderer en bygningsakkyndig?

Den bygningsakkyndige vurderer boligen ut fra hva man kan forvente av en bygning av samme alder og type. Vurderingen gjøres som regel mot hvordan det var vanlig å bygge og regler som gjaldt da boligen ble oppført (søknadstidspunktet). Forhold som er vanlige for bygningens alder, slik som slitasje etter normal bruk regnes ikke som avvik.



Hva inneholder tilstandsrapporten?

Den bygningsakkyndige undersøker rom og bygningsdeler slik det kommer frem av [Forskrift til avhendingsloven](#). Tilstandsrapporten inneholder bare avvik som den bygningsakkyndige kan se eller kontrollere med enkle hjelpemidler. Det gjøres ikke nærmere undersøkelser slik som åpning av vegger eller andre bygningsdeler. I vegg mot våtrom og rom under terreng kan det borres et hull for å gjøre enkle undersøkelser slik som fuktøk.

Når du kjøper en brukt bolig

Når du kjøper en brukt bolig, er det viktig å være oppmerksom på at dette ikke kan sammenlignes med å kjøpe en ny bolig. Måten boligen ble bygget på kan være annerledes enn i dag. Bygninger svekkes over tid, og utsettes for slitasje blant annet på grunn av bruk og vær og vind. Mange boliger fornyes helt eller delvis, noen i flere omganger, eller det oppføres tilbygg. Særlig for boliger som er pusset opp eller endret, er det viktig å merke seg at fornyelse av overflater ikke nødvendigvis betyr at bygningsdeler under er forbedret.

Vurdering mot byggeår

Den bygningsakkyndige vil vurdere boligen mot hvordan det var vanlig å bygge og regler som gjaldt da bygningen ble oppført (søknadstidspunktet). Den bygningsakkyndige ser etter avvik som har betydning for og som reduserer boligens funksjon og verdi, og som kommer frem av Forskrift til avhendingslova. Noen rom og bygningsdeler slik som bad og vaskerom, og forhold som gjelder sikkerhet mot brann, rekkverk og trapper osv., vil den bygningsakkyndige vurdere mot dagens regelverk. Etter dagens regelverk vil disse kunne få en tilstandsgrad 2 eller 3 uten at det nødvendigvis er krav om at avviket må utbedres.

Tilstandsrapporten beskriver ikke hele boligen

BYGNINGSSAKKYNDIGE SER FOR EKSEMPEL IKKE PÅ

- vanlig slitasje og normal vedlikeholdstilstand
- bagatellmessige forhold som ikke påvirker bygningens bruk eller verdi vesentlig
- etasjeskillere
- tilleggsbygg slik som garasje, bod, anneks, naust også videre
- utvendige trapper
- støttemurer
- skjulte installasjoner
- installasjoner utenfor bygningen
- full funksjonstesting av el- og VVS-installasjoner
- geologiske forhold og bygningens plassering på grunnen
- bygningens planløsning
- bygningens innredning
- løspore slik som hvitevarer
- utendørs svømmebasseng og pumpeanlegg
- bygningens estetikk og arkitektur
- bygningens lovlighet (bortsett fra bruksendringer, brannceller og forhold som åpenbart kan påvirke helse, miljø og sikkerhet)
- fellesarealer (med mindre boligeier har vedlikeholdsplikt for fellesarealer og dette er kjent for bygningsakkyndig, eller fellesarealet har en særlig tilknytning til boligen).

© iVerdi 2023 © Norsk takst 2023

Malen til denne rapporten, inkludert standardtekstene fra Norsk takst, er vernet etter åndsverkloven og kan kun benyttes av medlemsforetakene i Norsk takst og av takstingeniører som er sertifisert i slikt foretak, samt av kunder hos iVerdi og studenter hos NEAK. For andre aktører er eksemplarframstilling av malen og standardtekster, som utskrift og annen kopiering til bruk som grunnlag for tilsvarende rapporter, bare tillatt når det er hjemlet i lov (kopiering til privat bruk, sitat o.l.) eller avtale med Norsk Takst ([Forside](#)) eller iVerdi ([Hjem-iVerdi](#)).

Utnyttelse i strid med lov eller avtale kan medføre erstatnings- og straffeansvar.

Dette trenger du å vite om tilstandsrapporten

Tilstanden vurderes med ulike tilstandsgrader

Tilstanden gir uttrykk for en gitt forventet tilstand, blant annet vurdert ut fra alder og normal bruk. Ved Tilstandsgrad 0 (TG0) og Tilstandsgrad 1 (TG1) gir den bygningsakkyndige normalt ingen begrunnelse for valg av tilstandsgrad. Grunnen er at bygningen eller bygningsdelen da bare har normal slitasje. Ved skjulte konstruksjoner kan alder alene avgjøre tilstandsgrad. Når bygningsakkyndige anbefaler tiltak, for eksempel utbedringer, må brukeren av rapporten vurdere om tiltakene er nødvendige og lønnsomme.

Når den bygningsakkyndige velger tilstandsgrad, baseres vurderingen på faste kriterier som følger av gjeldende bransjestandard for Teknisk tilstandsanalyse ved omsetning av bolig og Forskrift til avhendingslova.



TILSTANDSGRAD 0, TG0: INGEN AVVIK

Bygningsdelen skal være tilnærmet ny, ikke vise tegn på slitasje og det skal være lagt frem dokumentasjon på faglig god utførelse. Det er ingen merknader til delen.



TILSTANDSGRAD 1, TG1: MINDRE AVVIK

Bygningsdelen skal bare ha normal slitasje, og strakstiltak skal ikke anses som nødvendig. Graden kan også brukes når delen er ny, men der dokumentasjon på faglig god utførelse mangler.



TILSTANDSGRAD 2, TG2: VESENTLIGE AVVIK OG MINDRE AVVIK SOM ETTER NS 3600 GIR TG 2

Bygningsdelen skal enten ha feil utførelse, en skade eller symptomer på skade, sterk slitasje eller nedsatt funksjon. Graden gis når bygningsdelen trenger vedlikehold eller tiltak i nær fremtid. Graden skal også brukes når delen er gammel og det er grunn til å varsle om faren for skader på grunn av alderen, eller når det er grunn til å overvåke delen spesielt på grunn av fare for større skader eller følgeskader.

Ved avvik som ikke krever umiddelbare tiltak (ingen umiddelbar kostnad) så blir TG2 markert med en lysere farge.



TILSTANDSGRAD 3, TG3: STORE ELLER ALVORLIGE AVVIK

Denne tilstandsgraden brukes ved kraftige tegn på forhold som man må regne med trenger utbedring straks eller innen kort tid. Det er påvist funksjonssvikt eller sammenbrudd.



IKKE UNDERSØKT/IKKE TILGJENGELIG FOR UNDERSØKELSE

Det kan være avvik/skader som ikke er avdekket.

Hva er et anslag på utbedringskostnad?

Hva det vil koste å utbedre rom eller bygningsdeler, er et forsiktig anslag basert på nåværende kvalitet, registrert avvik og angitte tiltak i rapporten. Anslaget er gitt på generelt grunnlag og må ikke forveksles med et pristilbud fra en håndverker. Det kan foreligge avvik og tiltak som ikke kommer frem av rapporten. Utbedringskostnad avhenger blant annet av personlige valg av og markedspris på materialer og tjenesteyter.

I rapporten skal det settes anslag for utbedringskostnad for TG3, og slikt anslag kan også gis ved TG2.



Ingen umiddelbare kostnader



Tiltak under kr 10 000



Tiltak mellom kr 10 000 - 50 000



Tiltak mellom kr 50 000 - 100 000



Tiltak mellom kr 100 000 - 300 000



Tiltak over kr 300 000

Beskrivelse av eiendommen

Enebolig med underetasje og 1. etasje. Bygningen ble oppført i 1965. Grunnmur i betong. Veggene har murkonstruksjon (Siporex). Fasade/kledning har stående bordkledning. Takkonstruksjon i tre, type saltak. Taktekingen er av stål-/aluminiumsplater. Taktekingen er fra 1985. Vinduer har rammer og karmen av tre. Vindusglass har 2- og 3-lags isoler-/energiglass fra byggeåret-1980-tallet. Byttet flere vinduer de siste 10 år.

Boligen fremstår med en normal standard på innredninger og utstyr. Kjøkken med plass til spisegruppe. Innredningen er fra 2015, og har profilerte, lyse fronter og laminerte benkeplater. Kjøkkenet er utstyrt med integrerte hvitevarer som komfyr, induksjonstopp samt oppvaskmaskin. Bad i kjeller, fra 2019. Det er flislagte overflater på vegger og gulv. Badet er innredet med servantinnredning med slette, mørktonede fronter og overhengende speilskap, badekar samt vegghengt toalett. Vaskerom med fliser på gulvet og pusset mur på vegger. Rommet er innredet med opplegg til vaskemaskin. Bad i boligens 1. etasje, pusset opp i 2019. Det er flislagte overflater på vegger og gulv. Badet er innredet med servantinnredning med slette, mørktonede fronter samt overhengende speilskap med belysning, dusj samt veggmontert toalett.

Boligen fremstår i all hovedsak i en normal stand og forfatning, dog påvist avvik befaringsdagen som vil kreve ytterligere undersøkelser/utbedringer i tiden som kommer.

Rapporten må leses i sin helhet.

Enebolig - Byggeår: 1965

UTVENDIG

Terrasse på 25 m², vendt mot vest, med tilgang fra hage og underetasje. Av materialer er det benyttet trykkimpregnerte gulvbord.

Veranda på 17 m², vendt mot vest, med tilgang fra stue og hage. Av materialer er det benyttet royalimpregnerte gulvbord, og det er brukt malt trevirke på rekkverket. Deler av veranda er takoverbygget (ikke tett tak)

Veranda på 17 m², vendt mot øst, med tilgang fra soverom og hage. Av materialer er det benyttet impregnerte gulvbord, og det er brukt malt trevirke på rekkverket. Veranda er takoverbygget.

INNENDIG

Underetasje:

Gulv: Laminat i ett soverom, ellers flislagte overflater på gulv i underetasje.
Vegger: Panel, MDF-panel og pusset mur. Fliser i bad.

Himlinger: Malt betong.

1. etasje:

Gulv: Laminat og fliser
Vegger: Malte/tapetserte overflater og MDF-panel. Fliser i badet
Himlinger: Malte overflater og panel.

Boligen har malt tretrapp.

Boligen har profilerte, lyse dører med forskjellig alder.

VÅTROM

Bad i kjeller, fra 2019. Det er flislagte overflater på vegger og gulv. Badet er innredet med servantinnredning med slette, mørktonede fronter samt overhengende speilskap. Videre er det montert badekar og vegghengt toalett. Det er lagt elektriske varmekabler i gulvet, som varmer opp rommet. Ventileres via elektrisk vifte i veggen.

Vaskerom med fliser på gulvet og pusset mur på vegger. Rommet er innredet med opplegg til vaskemaskin, ingen ventilering av rommet.

Bad i boligens 1. etasje, pusset opp i 2019. Det er flislagte overflater på vegger og gulv. Badet er innredet med servantinnredning med slette, mørktonede fronter samt overhengende speilskap med belysning. Dusjen er plassert i hjørnet og har dører i glass, dusjarmaturet er håndholdt. Videre er det montert vegghengt toalett. Det er montert downlights i himlingen, og det er lagt elektriske varmekabler i gulvet. Badet ventileres via elektrisk vifte i veggen.

KJØKKEN

Kjøkken med plass til spisegruppe. Innredningen er fra 2015, og har profilerte, lyse fronter og laminerte benkeplater. Kjøkkenet er utstyrt med integrerte hvitevarer som komfyr, induksjonstopp samt oppvaskmaskin. Kjøkkenvasken av rustfritt stål, er nedsenket i benkeplaten og inneholder vaske- og skyllekum. Det er montert belysning samt fuktbestandige plater mellom skapene. Kjøkkenventilatoren er plassert over plass til komfyr.

TEKNISKE INSTALLASJONER

[Gå til side](#)

[Gå til side](#)

[Gå til side](#)

[Gå til side](#)

[Gå til side](#)

Beskrivelse av eiendommen

Ventilasjon:

Boligen har naturlig og mekanisk ventilasjon.

Oppvarming:

Klebersteinsovn i stue i underetasje.

Vedovn i 1. etasje.

Luft/luft varmepumpe i stue, fra 2015.

Elektriske varmekabler i badene og deler av underetasje, ellers panelovner.

Annet:

Varmtvannstanken er på ca. 200 liter, plassert i vaskerom, fra 2019.

Sikringskap med automatiske sikringer.

TOMTEFORHOLD

[Gå til side](#)

Eiet tomt på 1 236,3 m². Flat tomt.. Godt opparbeidet gårdsplass samt plenareal og diverse beplantning. Støttemur mot terrasse. Parkering i gårdsplassen samt i garasje.

Markedsvurdering

Totalt Bruksareal	192 m ²
Totalt Bruksareal for hoveddel	141 m ²
Totalpris	3 850 000

Arealer

[Gå til side](#)

Befaring - og eiendomsopplysninger

[Gå til side](#)

Tomteverdi og teknisk verdi bygninger 3 950 000

Forutsetninger og vedlegg

[Gå til side](#)

Lovlighet

[Gå til side](#)

Enebolig

- Det foreligger godkjente og byggemeldte tegninger, men det er avvik fra disse.

Byggemeldte tegninger samsvarer ikke med dagens bruk. Rom i underetasjen er opprinnelig garasje og boder. Rommene er ikke bruksendret. Som eier av en bolig kan du komme i direkte ansvar overfor kommunen hvis ikke nødvendig tillatelse til bruksendring foreligger.

Garasje

- Det foreligger godkjente og byggemeldte tegninger, men det er avvik fra disse.

Byggemeldte tegninger samsvarer ikke med dagens bruk. Garasje er pr i dag større enn på fremviste tegninger.

Sammendrag av boligens tilstand

Fordeling av tilstandsgrader

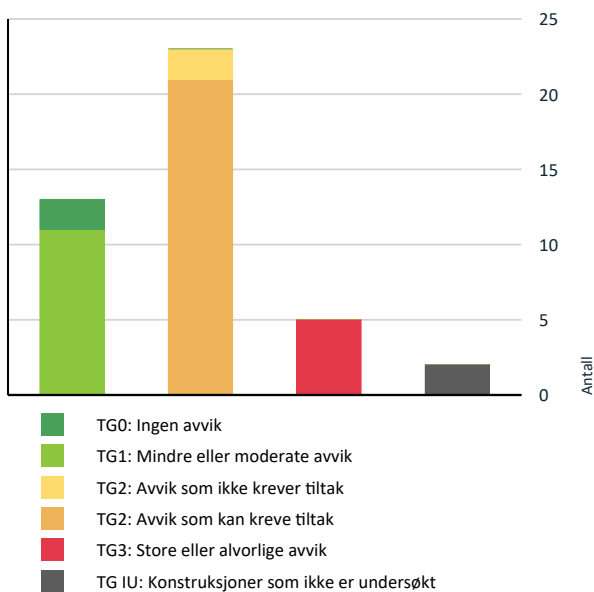

Vil du vite mer om tilstandsgrader? Se side 4.

Anslag på utbedringskostnad

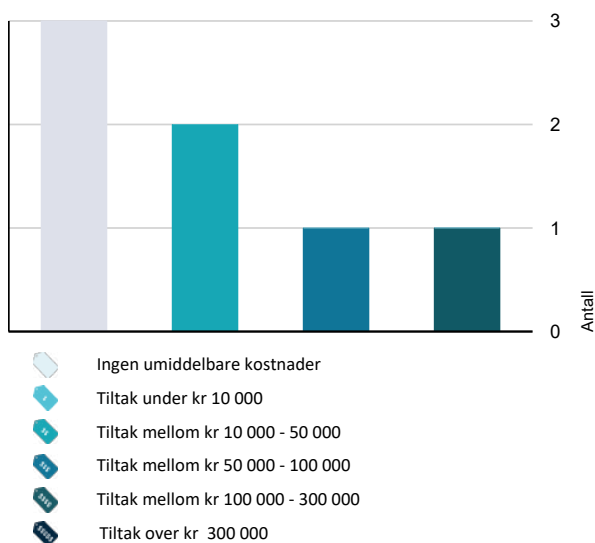

Hva er anslag på utbedringskostnad? Se side 4.

Oppsummering av avvik

Vil du vite mer? Se på rommet eller bygningsdelen senere i rapporten.

Enebolig

TG 3 STORE ELLER ALVORLIGE AVVIK

- Utvendig > Utvendige trapper [Gå til side](#)
- Innvendig > Etasjeskille/gulv mot grunn [Gå til side](#)
- Våtrom > Underetasje > Vaskerom > Generell [Gå til side](#)
- Tomteforhold > Forstøtningsmur [Gå til side](#)
- Tomteforhold > Septiktank [Gå til side](#)

TG IU KONSTRUKSJONER SOM IKKE ER UNDERSØKT

- Våtrom > Underetasje > Bad > Tilliggende konstruksjoner våtrom [Gå til side](#)
- Våtrom > 1. etasje > Bad > Tilliggende konstruksjoner våtrom [Gå til side](#)

TG 2 AVVIK SOM KAN KREVE TILTAK

- Utvendig > Takteking [Gå til side](#)
- Utvendig > Nedløp og beslag [Gå til side](#)
- Utvendig > Veggkonstruksjon [Gå til side](#)
- Utvendig > Takkonstruksjon/Loft [Gå til side](#)
- Utvendig > Vinduer [Gå til side](#)
- Utvendig > Dører [Gå til side](#)
- Utvendig > Balkonger, terrasser og rom under balkonger [Gå til side](#)
- Innvendig > Rom Under Terreng [Gå til side](#)
- Innvendig > Innvendige trapper [Gå til side](#)
- Våtrom > Underetasje > Bad > Overflater Gulv [Gå til side](#)

Sammendrag av boligens tilstand

! Våtrom > Underetasje > Bad > Sluk, membran og tettesjikt [Gå til side](#)

! Våtrom > 1. etasje > Bad > Overflater vegger og himling [Gå til side](#)

! Våtrom > 1. etasje > Bad > Overflater Gulv [Gå til side](#)

! Våtrom > 1. etasje > Bad > Sluk, membran og tettesjikt [Gå til side](#)

! Våtrom > 1. etasje > Bad > Sanitærutstyr og innredning [Gå til side](#)

! Tekniske installasjoner > Avløpsrør [Gå til side](#)

! Tekniske installasjoner > Andre VVS-installasjoner [Gå til side](#)

! Tekniske installasjoner > Varmtvannstank [Gå til side](#)

! Tekniske installasjoner > Elektrisk anlegg [Gå til side](#)

! Tomteforhold > Grunnmur og fundamenter [Gå til side](#)

! Tomteforhold > Utvendige vann- og avløpsledninger [Gå til side](#)

! TG 2 AVVIK SOM IKKE KREVER UMIDDELBARE TILTAK

! Innvendig > Radon [Gå til side](#)

! Kjøkken > 1. etasje > Kjøkken > Overflater og innredning [Gå til side](#)

Tilstandsrapport

ENEBOLIG

Byggeår
1965

UTVENDIG

Taktekking

Punktet må sees i sammenheng med Takkonstruksjon/Loft

Taktekkingen er av stål-/aluminiumsplater. Taket er besiktiget fra bakkenivå og deler fra takfot. Taktekkingen er fra 1985.

Årstall: 1985

Kilde: Tidligere salgsoppgaver

Vurdering av avvik:

- Mer enn halvparten av forventet brukstid er passert på taktekingen.
 - Mer enn halvparten av forventet brukstid er passert på undertak.
- Taket bærer preg av elde og slitasje, påvist en del avflassing på takplater.

Konsekvens/tiltak

- Overvåk tilstanden jevnlig. For å få tilstandsgrad 0 eller 1 må tekingen skiftes ut, men tidspunktet for når dette er nødvendig er vanskelig å si noe om.
- Tekkingen bør følges opp med jevnlig inspeksjoner for å avdekke eventuelle skader. Utskifting kan bli nødvendig på sikt for å opprettholde tett og funksjonelt tak.

Nedløp og beslag

Pipe er helbeslått med blikk over taket. Takrenner, nedløp og beslag er av overflatebehandlet stål.

Vurdering av avvik:

- Det er ikke tilfredsstillende bortledning av vann fra taknedløp ved grunnmur.
 - Mer enn halvparten av forventet brukstid er passert på renner/nedløp/beslag.
- Mer enn halvparten av den forventede brukstiden for takrenner, nedløp og beslag er passert. TG 2 settes på bakgrunn av alder.
- Takvann er ikke ledet bort fra grunnmuren. Regnvann og smeltevann må ikke renne inn mot bygningen, vann fra taknedløp må ledes bort.

Konsekvens/tiltak

- Overvåk tilstanden jevnlig. For å få tilstandsgrad 0 eller 1 må beslag/renner/nedløp skiftes ut, men tidspunktet for når dette er nødvendig er vanskelig å si noe om.
 - Det bør lages system for bortledning av vann fra taknedløp ved grunnmur.
- Beslag, renner og nedløp har TG 2 på grunn av alder. Jevnlig tilsyn anbefales for å avdekke slitasje og funksjonssvikt. Utskifting kreves for TG 0/1, men tidspunktet er usikkert.



Veggkonstruksjon

Veggene har murkonstruksjon (Siporex). Fasade/kledning har stående bordkledning. Ukjent i soleringsgrad.

Vurdering av avvik:

Tilstandsrapport

- Det er ingen eller liten lufting i nedre kant av kledning mot grunnmur.
- Det er påvist spredte råteskader i bordkledningen.
- Det er ingen musesperre i nedre kant av konstruksjon.

- Ikke tilstrekkelig med lufting mellom kledning og yttervegg. God lufting er viktig og skal dreneres ned og lede ut vann som trenger gjennom regnskjermer, slippe ut eventuell fuktighet fra indre deler av veggen samt gi mulighet for at fuktighet kan tørke ut fra baksiden av regnskjermer.
- Det ble foretatt stikktagninger etter råte/dårlig kledning ved hjelp av en syl, påvist råte i spredte bord.

Konsekvens/tiltak

- Andre tiltak:

- Vedrørende lufting, kan konstruksjonen fungere med dette avviket, det må dog gjøres utbedringer om avviket skal lukkes. Det vil imidlertid sjelden være økonomisk rasjonelt som et enkeltstående tiltak. Ved bytting av kledning, bør konstruksjon/lufting bygges opp riktig.
- Råteskadet trekledning må skiftes ut for å forhindre videre skadeutvikling. Fuktskader som konsekvens.

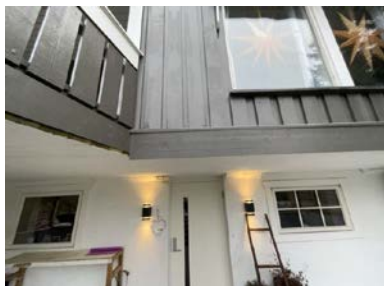

TG 2 Takkonstruksjon/Loft

Punktet må sees i sammenheng med Taktekking

Takkonstruksjon i tre, type saltak.
Tilgang til lofta via luke i gang.

Vurdering av avvik:

- Det er begrenset/dårlig ventilering av takkonstruksjonen.
- Det er påvist fuktskjolder i undertak/takkonstruksjon.
- Det er registrert symptom på aktivitet fra skadedyr

- Begrenset med lufting ned mot ender av loftet. Skrå tretak med kaldt loft anbefaler en ca. 50 mm kontinuerlig spalte. God og kontinuerlig lufting er viktig, slik at risiko for skader reduseres.
- Registrert område med muggsopp/svertesopp i undertaket på loftet. Årsak er trolig fordi det er for fuktig på loftet, fra boligen kommer fuktig luft opp på loftet, som kjøles ned. Påvist noe fuktskjolder rundt pipe, ikke fuktig på befaringdagen.
- Det er påvist spor av mus på loftet, noe som indikerer at skadedyr har hatt tilgang til området. Også påvist vepsebol.

Konsekvens/tiltak

- Andre tiltak:

- Luftingen bør utbedres for å lukke avviket, men det er sjelden økonomisk rasjonelt som et enkeltstående tiltak. Ved omlegging av taktekkingen bør lufting over tak vurderes for å redusere risikoen for kondens og fuktskader. Slik som tilstandene er pr. i dag, må det påregnes kondensering/ising fra undertaket. Gjennomføringer i takflaten bør undersøkes, og det må gjøres eventuelle tiltak.
- Det bør foretas gjennomgang av musetetting rundt boligen for å forhindre at mus trenger inn i boligen, skader på materialer samt vond lukt som konsekvens.

Tilstandsrapport



TG 2 Vinduer

Vinduer har rammer og karmen av tre.

Vindusglass har 2- og 3-lags isoler-/energiglass fra byggeåret-1980-tallet. Byttet flere vinduer de siste 10 år.

Vurdering av avvik:

- Det er påvist avvik rundt innsetningsdetaljer.
- Karmene i vinduer er slitte og det er sprekker i trevirket.

- Vinduets karmen har synlige sprekker som kan svekke funksjon og tetthet over tid, forårsaket av aldring, fukt samt manglende vedlikehold.

- Ikke tilfredstillende tetting rundt vinduer i underetasjen. Vannbrettbeslag og tetting rundt og særlig under vinduet må utføres regntett for å unngå lekkasjer og fuktskader i veggen.

Konsekvens/tiltak

- Det må påregnes noe vedlikehold og at enkelte vinduer må skiftes ut.

- Beslaget under vinduene må monteres korrekt for å sikre tetthet og unngå fuktskader. Feilen kan føre til vanninntrengning og skade på omkringliggende konstruksjoner dersom tiltak ikke utføres.

- Slitte vinduskarmen med sprekker bør repareres/vedlikeholdes eller skiftes ut for å sikre tetthet og forhindre fuktskader.



TG 2 Dører

Ytterdør med glassfelt, fra 2023.

Terrassedører med isolerglass, fra 2018 og 2024.

Vurdering av avvik:

- Det er påvist avvik rundt innsetningsdetaljer.

- Manglende beslag under noen dører

Konsekvens/tiltak

- Andre tiltak:

- Beslaget under dører må monteres korrekt for å sikre tetthet og unngå fuktskader. Feilen kan føre til vanninntrengning og skade på omkringliggende konstruksjoner dersom tiltak ikke utføres.

TG 2 Balkonger, terrasser og rom under balkonger

Terrasse på 25 m², vendt mot vest, med tilgang fra hage og underetasje. Av materialer er det benyttet trykkimpregnerte gulvbord.

Tilstandsrapport

Veranda på 17 m², vendt mot vest, med tilgang fra stue og hage. Av materialer er det benyttet royalimpregnerte gulvbord, og det er brukt malt trevirke på rekkverket. deler av veranda er takoverbygget.

Veranda på 17 m², vendt mot øst, med tilgang fra soverom og hage. Av materialer er det benyttet impregnerte gulvbord, og det er brukt malt trevirke på rekkverket. Veranda er takoverbygget.

Vurdering av avvik:

- Rekkverket er for lavt i forhold til dagens krav til rekkverkshøyder.
- Det er avvik:

- Rekkverkshøyden er målt til under 1 meter, noe som ikke oppfyller dagens krav til rekkverkshøyde. Likevel er rekkverket i samsvar med de byggt tekniske forskriftene som var gjeldende på oppføringstidspunktet. Tilstandsgraden (TG) er satt på bakgrunn av standardens krav til høyde på rekkverk.

- Påvist at tekking mellom terrasse og veranda ikke er tett.

Konsekvens/tiltak

- Tiltak:
- Det er ikke krav om utbedring av rekkverkshøyde opp til dagens forskriftskrav.
- Rekkverkets høyde kan beholdes som den er, siden den oppfyller kravene fra oppføringstidspunktet. Dersom høyere sikkerhet ønskes, kan rekkverket forhøyes til dagens standard.
- Tekking mellom terrasse og veranda må utbedres for å sikre tetthet og hindre vanninntrenging. Uten tiltak kan lekkasje føre til fuktskader i konstruksjoner.

TG 3 Utvendige trapper

Trapper i tre.

Vurdering av avvik:

- Det er ikke montert rekkverk.
- Balkonger, terrasser, trapper, ramper o.l. med høydeforskjell på 0,5 m eller mer til terreng eller underliggende plan skal sikres med rekkverk.

Konsekvens/tiltak

- Rekkverk må monteres for å lukke avviket.

Kostnadsestimat: 10 000 - 50 000



INNVENDIG

TG 1 Overflater

Underetasje:

Gulv: Laminat i ett soverom, ellers flislagte overflater på gulv i underetasje.

Vegger: Panel, MDF-panel og pusset mur. Fliser i bad.

Himlinger: Malt betong.

1. etasje:

Gulv: Laminat og fliser

Vegger: Malte/tapetserte overflater og MDF-panel. Fliser i badet

Himlinger: Malte overflater og panel.

- Overflatene viser normal slitasje som er forventet med tanke på byggets alder og bruk. Dette inkluderer mindre riper, merker og generell slitasje som er naturlig etter flere års bruk, men som ikke påvirker funksjonaliteten. Slitasjen anses som aldersrelatert og krever ikke umiddelbare tiltak, men vanlig

Tilstandsrapport

vedlikehold kan være aktuelt for å opprettholde overflatene i god stand.

1 TG 3 Etasjeskille/gulv mot grunn

Etasjeskiller er av betongdekke
Støpt betongdekke mot grunnen.

Vurdering av avvik:

- Målt høydeforskjell på over 20 mm innenfor en lengde på 2 meter. Tilstandsgrad 3 gis med bakgrunn i standardens krav til godkjente måleavvik.
- Målt høydeforskjell på over 30 mm gjennom hele rommet. Tilstandsgrad 3 gis med bakgrunn i standardens krav til godkjente måleavvik.

- Det ble foretatt kontroll på planhetsavvik ved hjelp av en punkt laser, målt totalt 50 mm i entré/gang. Lokalt ble det målt 20 mm i samme rom over 2 meter. Ellers målt ca. 25 mm avvik i stue og 20 i soverom. I 1. etasje ble det målt ca. 55 mm i stue. Lokalt ble det målt 20 mm over 2 meter i samme rom.

Konsekvens/tiltak

- For å få tilstandsgrad 0 eller 1 må høydeforskjeller rettes opp. Det vil imidlertid sjelden være økonomisk rasjonelt som et enkeltstående tiltak i en bolig som dette. Dersom boligen en gang skal renoveres, kan man vurdere slike tiltak.

Kostnadsestimat: Ingen umiddelbar kostnad

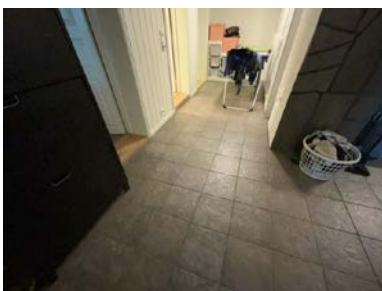

1 TG 2 Radon

Det er ikke foretatt radonmålinger, og bygget er heller ikke utført med radonsperre.

Vurdering av avvik:

- Det er ikke foretatt radonmålinger, og bygget er heller ikke utført med radonsperre.

- Det er ikke utført radonmålinger i bygget, og bygget er heller ikke oppført med radonsperre, da dette ikke var et krav ved oppføringstidspunktet.

Konsekvens/tiltak

- Andre tiltak:

- Radonmåling anbefales for å avklare nivåene og sikre et godt innneklima. Uten måling er radonnivåene ukjente, men dette er ikke et krav.
- Boligen ligger i et området med moderat lite radonnivå iht. kart.

Kostnadsestimat: Ingen umiddelbar kostnad

1 TG 1 Pipe og ildsted

Boligen har mursteinspipe med nytt røykrør i 2023.
Klebersteinsovn i stue i underetasje.
Vedovn i 1. etasje.

1 TG 2 Rom Under Terreng

Punktet må sees i sammenheng med 'Drenering'

Gulvet er av betong. Veggene har betong/mur og panel. Hulltaking er foretatt, og det er påvist avvik i konstruksjonen. Hulltaking er foretatt i stue.
Fuktkvotemåling (vekt%) i konstruksjonen ble målt til under 6.

Vurdering av avvik:

- Det er påvist indikasjoner på noe fuktgjennomtrenging i kjellergulv.

Tilstandsrapport

- Det er påvist indikasjoner på noe fuktgjennomtrenging inn i kjellermur.
- Takstmannen gjorde fuktsøk direkte på grunnmursvegger ved hjelp av ett Protimeter, påvist unormale verdier i nedre del av vegg. Kan relateres til kapilært oppsug (fukt fra grunnen), men dette kan ikke garanteres.
- Det er ikke montert fuktsperre eller lagt isolasjon mot grunnen, det må derfor påregnes fukt fra grunnen (kapilæroppsug).

Konsekvens/tiltak

- Det påviste fuktnivå gir grunn til å overvåke konstruksjonen jevnlig for å se utvikling over tid, og eventuelt foreta tiltak for å unngå fuktskader.
- Det er ikke behov for tiltak, slik tilstanden er pr. i dag. Det er dog anbefalt å overvåke konstruksjonen jevnlig for å se eventuell utvikling over tid.

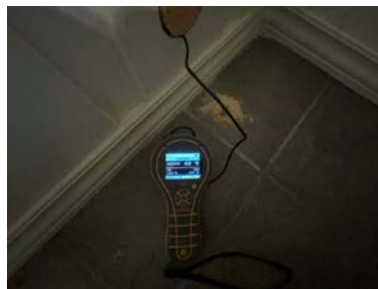
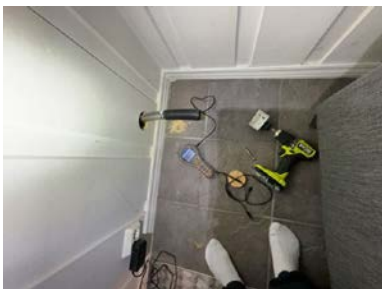

TG 2 Innvendige trapper

Boligen har malt tretrapp.

Vurdering av avvik:

- Det mangler håndløper på vegg i trappeløpet.
- Trappen har ikke håndlist på begge sider, noe som innebærer at den ikke har tilstrekkelig avgrensing for å gi støtte på begge sider, slik som forventet for dagens standard for sikkerhet.

Konsekvens/tiltak

- Andre tiltak:
 - Det kan vurderes å montere håndlist på begge sider av trappen for økt støtte og sikkerhet, i tråd med dagens krav. Manglende håndlist på én side gir noe redusert støtte, og økt risiko for fall.

TG 1 Innvendige dører

Boligen har profilerte, lyse dører med forskjellig alder.

VÅTROM

UNDERETASJE > BAD

Generell

Bad i kjeller, fra 2019. Det er flislagte overflater på vegger og gulv. Badet er innredet med servantinnredning med slette, mørktonede fronter samt overhengende speilskap. Videre er det montert badekar og vegghengt toalett. Det er lagt elektriske varmekabler i gulvet, som varmer opp rommet. Ventileres via elektrisk vifte i veggen.

Aktuell byggeforskrift er teknisk forskrift 2017.
Dokumentasjon: Ingen dokumentasjon fremvist for takstmannen.

Årstall: 2019

Kilde: Eier

UNDERETASJE > BAD

TG 1 Overflater vegger og himling

Veggene har fliser. Taket er malt.

Tilstandsrapport

UNDERETASJE > BAD

TG 2 Overflater Gulv

Gulvet er flislagt. Rommet har elektriske varmekabler. Fall mot sluk er målt til 11 mm.

Vurdering av avvik:

- Det er påvist at høydeforskjell fra topp slukrist til gulv/synlig topp membran ved dørterskel er mindre enn 25 mm.

- Taksmannen har foretatt kontroll av fallforhold på våtrommet ved hjelp av en punktlaser, målt ca. 11 mm fra ferdig overflate gulv ved dør til overkant sluk. Ikke fallforhold etter byggetidens krav.

Konsekvens/tiltak

- Andre tiltak:

- Våtrommet kan fungere som det er, men utbedring er nødvendig for å lukke avviket. Det anbefales å rette opp fall mot sluk ved renovering. Ved lekkasjer kan sluket ha begrenset kapasitet, noe som kan føre til vannskader i tilstøtende rom.

UNDERETASJE > BAD

TG 2 Sluk, membran og tettesjikt

Det er plastsluk og smøremembran med ukjent utførelse.

Vurdering av avvik:

- Det er rundt sluk påvist en ikke-fagmessig utførelse av membran/tettesjikt/klemring.
- Det er avvik:

- Ikke påvist klemt membranløsning utenfor klemring i hele sluket. Jevnlig rensing av sluket er viktig. Feil i tetting rundt sluket er den største årsaken til lekkasjer fra bad. Det er derfor viktig at ikke vannet blir stående over vannlåsen i sluket.

- Det foreligger ingen dokumentasjon for våtrommet. Dette gjør det vanskelig å verifisere om våtrommet er bygget i henhold til gjeldende forskrifter og standarder, samt om nødvendige fuktsikringstiltak er på plass. Mangelen på dokumentasjon kan også skape usikkerhet rundt kvaliteten på utførelsen.

Konsekvens/tiltak

- Tiltak:

- Mangelen på dokumentasjon skaper usikkerhet rundt våtrommets utførelse og om det er i samsvar med gjeldende forskrifter, særlig når det gjelder fuktsikring. Det er ikke behov for utbedring på nåværende tidspunkt, da det ikke er påvist skader eller feil.



UNDERETASJE > BAD

TG 1 Sanitærutstyr og innredning

Rommet har innredning med nedfelt servant, veggmontert toalett og badekar.

UNDERETASJE > BAD

TG 1 Ventilasjon

Det er elektrisk styrt vifte.

Tilstandsrapport

UNDERETASJE > BAD

TG 1U Tilliggende konstruksjoner våtrom

Hulltaking er ikke foretatt, da det ikke er fysisk mulig pga. tilliggende konstruksjoner; vegger i mur.

1. ETASJE > BAD

Generell

Bad i boligens 1. etasje, pusset opp i 2019. Det er flislagte overflater på vegger og gulv. Badet er innredet med servanttinnredning med slette, mørktonede fronter samt overhengende speilskap med belysning. Dusjen er plassert i hjørnet og har dører i glass, dusjarmaturet er håndholdt. Videre er det montert vegghengt toalett. Det er montert downlights i himlingen, og det er lagt elektriske varmekabler i gulvet. Badet ventileres via elektrisk vifte i veggen.

Aktuell byggeforskrift er teknisk forskrift 2017.

Dokumentasjon: Ingen dokumentasjon fremvist for takstmannen.

Årstall: 2019

1. ETASJE > BAD

TG 2 Overflater vegger og himling

Veggene har fliser. Taket har himlingsplater.

Vurdering av avvik:

- Det er vindu/dør med ikke fuktbestandige materialer i våtsonen (ved vask, dusj, badekar, osv.), løsningen eller byggematerialet er uegnet
- Vinduet er plassert i våtzone, dette er en risikokonstruksjon, da membransjiktet trolig ikke er lagt inn mot vinduet.

Konsekvens/tiltak

- Andre tiltak:

- Valgt løsning innebærer at badet må benyttes med forsiktighet. Overgang vindu/vegg oppfyller ikke kravet til membran. Dersom det blir utsatt for vannsøl, vil det kunne oppstå fuktskader.

1. ETASJE > BAD

TG 2 Overflater Gulv

Gulvet er flislagt. Rommet har elektriske varmekabler. Fall mot sluk er målt til 11.

Vurdering av avvik:

- Det er mulighet for at det kan forekomme vannlekkasje på våtrommet hvor vann ikke vil gå til sluk.
- Det er påvist at høydeforskjell fra topp slukrist til gulv/synlig topp membran ved dørterskel er mindre enn 25 mm.
- Det er påvist at noen fliser har bom (hulrom under).
- Det er påvist avvik i fuger.

- Takstmannen har foretatt kontroll av fallforhold på våtrommet ved hjelp av en punkt laser. Målt ca. 11 mm fra ferdig overflate gulv ved dør til overkant sluk. Svakt fall også lokalt i dusjen. Ikke fallforhold etter byggetidens krav. Eventuelt lekkasjevann fra alle deler av rommet vil ikke ledes til sluk.

- Det ble påvist bom i noen fliser på badet ved stikktakninger, som følge av feil bruk av flislim. Ellers påvist noe misfarging i fuger som kan relateres til manglende renhold i området.

Konsekvens/tiltak

- Overflater må rengjøres.
- Andre tiltak:

- Våtrommet kan fungere som det er, men utbedring er nødvendig for å lukke avviket. Det anbefales å rette opp fall mot sluk ved renovering. Ved lekkasjer kan sluket ha begrenset kapasitet, noe som kan føre til vannskader i tilstøtende rom.

- Fliser med bom (manglende heft til underlaget) bør overvåkes og vurderes for utbedring ved behov. Selv om bom i fliser ikke alltid er kritisk, kan det føre til sprekke-dannelser eller at fliser løsner.

1. ETASJE > BAD

TG 2 Sluk, membran og tettesjikt

Tilstandsrapport

Det er slukrenne ved vegg i dusjsonen og smøremembran med ukjent utførelse.

Vurdering av avvik:

- Det er avvik:

- Ukjent oppbygging av sluk/tettesjikt. Foreligger ikke dokumentasjon. Jevnlig rensing av sluket er viktig. Feil i tetting rundt sluket er den største årsaken til lekkasjer fra bad. Det er derfor viktig at ikke vannet blir stående over vannlåsen i sluket.

- Det foreligger ingen dokumentasjon for våtrommet. Dette gjør det vanskelig å verifisere om våtrommet er bygget i henhold til gjeldende forskrifter og standarder, samt om nødvendige fuktsikringstiltak er på plass. Mangelen på dokumentasjon kan også skape usikkerhet rundt kvaliteten på utførelsen.

Konsekvens/tiltak

- Tiltak:

- Mangelen på dokumentasjon skaper usikkerhet rundt våtrommets utførelse og om det er i samsvar med gjeldende forskrifter, særlig når det gjelder fuktsikring.

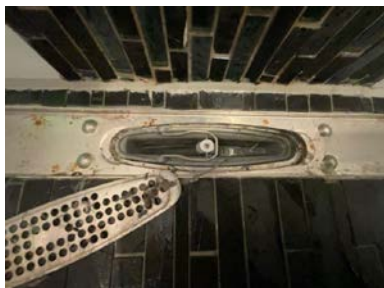

1. ETASJE > BAD

TG 2 Sanitærutstyr og innredning

Rommet har innredning med nedfelt servant, veggmontert toalett og dusjvegger/-hjørne.

Vurdering av avvik:

- Det er ikke påvist tilfredsstillende løsning for å synliggjøre lekkasje fra innebygget sisterner.

- Ingen drensspalte fra sisternekasse er etablert. Det skal være en liten åpning slik at eventuelt lekkasjevann skal kunne synliggjøres her. Eventuelt burde det vært montert lekkasjestopper.

Konsekvens/tiltak

- Andre tiltak:

- Det anbefales å etablere en drensspalte fra sisternekassen eller installere en lekkasjestopper for å sikre at eventuelle lekkasjer blir synlige. Uten tiltak kan skjulte lekkasjer føre til fuktskader som er vanskelige å oppdage og kan medføre kostbare reparasjoner over tid.

1. ETASJE > BAD

TG 1 Ventilasjon

Det er elektrisk styrt vifte.

1. ETASJE > BAD

TG IU Tilliggende konstruksjoner våtrom

Hulltaking er ikke foretatt, da det ikke er fysisk mulig pga. tilliggende konstruksjoner.

UNDERETASJE > VASKEROM

TG 3 Generell

Vaskerom med fliser på gulvet og pusset mur på vegger. Rommet er innredet med opplegg til vaskemaskin. Ingen ventilering av rommet.

Aktuell byggeforskrift er byggeforskrifter fra før 1997.

Tilstandsrapport

Dokumentasjon: Ingen dokumentasjon.

Vurdering av avvik:

- Våtrommet må oppgraderes for å tåle normal bruk etter dagens krav.
- Ingen tettesjikt og ikke sluk. Ikke bygget som fullverdig våtrom med tette løsninger.

Konsekvens/tiltak

- Andre tiltak:

- Ingen garantier for tetthet på vaskerommet, dersom våtrommet skal benyttes med dagens tilstand, er det anbefalt at det settes inn lekkasjestopper. Pr. i dag vil eventuelle lekkasjer føre til skader i tiliggende konstruksjoner.

Kostnadsestimat: 50 000 - 100 000



KJØKKEN

1. ETASJE > KJØKKEN

TG 2 Overflater og innredning

Kjøkkenet med plass til spisegruppe. Innredningen er fra 2015, og har profilerte, lyse fronter og laminerte benkeplater. Kjøkkenet er utstyrt med integrerte hvitevarer som komfyr, induksjonstopp samt oppvaskmaskin. Kjøkkenvasken av rustfritt stål, er nedsenket i benkeplaten og inneholder vaske- og skyllekum. Det er montert belysning samt fuktbestandige plater mellom skapene. Kjøkkenventilatoren er plassert over plass til komfyr.

Årstall: 2015

Kilde: Eier

Vurdering av avvik:

- Det er påvist at overflater har noe skader.
- Påvist noe skader på innredningen, utover normal slitasjegrad.

Konsekvens/tiltak

- Andre tiltak:

- Kjøkkeninnredningen har noe skader, men fungerer fortsatt. Ikke behov for umiddelbare tiltak.

Kostnadsestimat: Ingen umiddelbar kostnad



1. ETASJE > KJØKKEN

TG 1 Avtrekk

Det er kjøkkenventilator med avtrekk ut.

Tilstandsrapport

TEKNISKE INSTALLASJONER

1 TG 1 Vannledninger

Innvendige vannledninger er av plast (rør-i-rør). Det er besiktiget i rørskap.

Årstall: 2019

Kilde: Eier

1 TG 2 Avløpsrør

Det er avløpsrør av plast og støpejern (ligger eldre rør i grunnen). Deler av opplegg er fra 2019.

Vurdering av avvik:

- Det er ikke påvist tilfredsstillende lufting av avløpsanlegget.
- Mer enn halvparten av forventet brukstid er passert på innvendige avløpsledninger.

- Durgventil til lufting av avløp. Avløpsinstallasjon skal ha minst én lufterledning ført til det fri uten vannlås, med mindre det dokumenteres at avløpet kan fungere tilfredsstillende ved bruk av annen løsning.

- Avløpsrør i deler av boligen har overskredet 25 år, og over halvparten av forventet levetid er brukt opp. Tilstandsgrad 2 er gitt grunnet økt risiko for aldringsrelatert slitasje og funksjonssvikt.

Konsekvens/tiltak

- Andre tiltak:

- Innvendige avløpsrør fungerer i dag, men alder øker risikoen for lekkasjer eller tilstopping. Regelmessig inspeksjon anbefales.

- For å sikre god funksjon bør det vurderes å føre en lufterledning fra avløpsinstallasjonen til det fri, som anbefalt. Durgventilen kan være utilstrekkelig over tid, noe som kan føre til dårlig avløpslufting og mulig luktproblemer dersom den ikke fungerer optimalt.

1 TG 1 Ventilasjon

Boligen har naturlig og mekanisk ventilasjon.

1 TG 2 Andre VVS-installasjoner

Luft/luft varmepumpe i stue, fra 2015.

Årstall: 2015

Kilde: Eier

Vurdering av avvik:

- Mer enn halvparten av forventet brukstid på VVS-installasjoner er oppbrukt.
- Det har ikke vært avholdt service på anlegget senere år.

Konsekvens/tiltak

- Anlegget må sjekkes av fagperson, som må utføre eventuelle tiltak på anlegget.

- Det anbefales å utføre service på varmepumpen hvert 2. til 3. år for å sikre optimal funksjon og forlenge levetiden, som normalt er 12–15 år. Uten regelmessig service kan varmepumpens effektivitet reduseres, noe som kan føre til høyere energikostnader og kortere levetid.

1 TG 2 Varmtvannstank

Varmtvannstanken er på ca. 200 liter, plassert i vaskerom, ukjent alder.

Årstall: 2019

Kilde: Eier

Vurdering av avvik:

- Det er ikke påvist tilfredsstillende avrenning eller annen kompenserende løsning fra varmtvannstank.
- Det er ikke påvist tilfredsstillende el-tilkobling av varmtvannstank iht. gjeldende forskrift.

- Det er ikke påvist tilfredsstillende avrenning eller annen kompenserende løsning for eventuell lekkasje fra varmtvannstanken, noe som kan medføre at vann ikke blir riktig håndtert ved lekkasje.

- Det er ikke påvist tilfredsstillende el-tilkobling av varmtvannstank iht. gjeldende forskrift. Dette var ikke et krav ved oppføringstidspunktet.

Tilstandsrapport

Konsekvens/tiltak

• Andre tiltak:

- Tilfredsstillende el-tilkobling etter gjeldende forskrift anbefales av sikkerhetsmessige årsaker, men det er ikke et krav.
- Det bør monteres lekkasjestopper, eventuelt brutt avløp fra bereder.

IG 2 Elektrisk anlegg

Dette er en forenklet kontroll begrenset til de spørsmål og undersøkelser som forskrift til avhendingslova (tryggere bolighandel) § 2-18 inneholder. Dette kan ikke sammenlignes med en kontroll utført av offentlig myndighet (Det lokale eltilsyn) eller registrert elektrovirksomhet, og en bygningsakkyndig har verken kompetanse eller lov til å foreta en slik kontroll.

Tilstandsgraden er vurdert ut fra den forenklete og begrensede kontrollen som forskriften inneholder. El-anlegget kan ha feil og mangler som en slik forenklet undersøkelse ikke vil avdekke. Vær derfor oppmerksom på denne risikoen, og søk videre veiledning eller få en fullstendig kontroll utført av registrert elektrovirksomhet.

Sikringsskap med automatiske sikringer.
Elektriske varmekabler i badene og deler av underetasje, ellers panelovner.

Spørsmål til eier

1. Når ble det elektriske anlegget installert eller sist gang totalt rehabilitert (årstall)? Med totalt rehabilitert menes fullstendig utskiftet anlegg fra inntakssikring og videre.
1965
2. Er alle elektriske arbeider/anlegg i boligen utført av en registrert elektroinstallasjonsvirksomhet?
Ukjent
3. Er det elektriske anlegget utført eller er det foretatt tilleggsarbeider på det elektriske anlegget etter 1.1.1999?
Ja
Eksisterer det samsvarserklæring?
Nei
Det er ikke fremlagt dokumentasjon på det elektriske anlegget. På arbeider utført på elektriske anlegg etter 1999, skal det foreligge en samsvarserklæring.
4. Foreligger det kontrollrapport fra offentlig myndighet – Det Lokale Eltilsyn (DLE) eller eventuelt andre tilsvarende kontrollinstanser med avvik som ikke er utbedret eller kontrollen er over 5 år?
Nei
5. Forekommer det ofte at sikringene løses ut?
Nei
6. Har det vært brann, branntilløp eller varmgang (for eksempel termiske skader på deksler, kontaktpunkter eller lignende) i boligens elektriske anlegg?
Nei

Generelt om anlegget

7. Er det tegn til at det har vært termiske skader (tegn på varmgang) på kabler, brytere, downlights, stikkontakter og elektrisk utstyr? Sjekk samtidig tilstanden på elektrisk tilkobling av varmtvannsbereider, jamfør eget punkt under varmtvannstank
Nei
8. Er der synlig defekter på kabler eller er disse ikke tilstrekkelig festet?
Nei

Inntak og sikringsskap

9. Er det tegn på at kabelinnføringer og hull i inntak og sikringsskap ikke er tette, så langt dette er mulig å sjekke uten å fjerne kapslinger?
Nei
10. Finnes det kursfortegnelse, og er den i samsvar med antall sikringer?
Ja
11. Foreta en helhetsvurdering av det elektriske anlegget, dets alder, allmenne tilstand og fare for liv og helse. Bør det elektriske anlegget ha en utvidet el-kontroll?
Ja - Det foreligger ikke dokumentasjon på alle arbeider som er utført på det elektriske anlegget. På grunn av manglende dokumentasjon anbefaler takstmannen at det gjennomføres en utvidet el-kontroll for å sikre at anlegget er i forskriftsmessig stand og oppfyller gjeldende

Tilstandsrapport

sikkerhetskrav. Dette vil bidra til å avdekke eventuelle skjulte feil eller mangler.

TG 0 Branntekniske forhold

Dette er en forenklet kontroll begrenset til de spørsmål som fremkommer under. Tilstandsgraden er basert på retningslinjer til disse spørsmålene i bransjestandarden NS3600. Dette kan ikke sammenlignes med en fullstendig kontroll av branntekniske forhold av offentlig myndighet, eller en vurdering av boligens branntekniske forhold eller prosjektering fra en rådgiver med spesialkompetanse. En bygnings sakkyndig har verken kompetanse til å gi slik veiledning eller lov til å foreta en slik kontroll.

Tilstandsgraden er vurdert ut fra den forenklete og begrensede kontrollen. Det kan være feil og mangler om branntekniske forhold som en slik forenklet undersøkelse ikke vil avdekke. Vær derfor oppmerksom på denne risikoen, og søk videre veiledning eller rådgivning.

Røykvarsler: Ja.
Brannslukker: Ja.

1. Er det mangler for brannslukningsutstyr i boligen iht. forskriftskrav på søknadstidspunktet, men minst Byggeforskrift 1985?
Nei
2. Er det skader på brannslukkingsutstyr eller er apparatet eldre enn 10 år?
Nei
3. Er det mangler på røykvarsler i boligen iht. forskriftskrav på søknadstidspunktet, men minst Byggeforskrift 1985?
Nei
4. Er det skader på røykvarslere?
Nei

TOMTEFORHOLD

TG 1 Fuktsikring og drenering

Punktet må sees i sammenheng 'Rom under terreng'

Dreneringen er fra 2003 (opplysninger fra tidligere eier).

- Det gjøres oppmerksom på at etablering eller utbedring av drenering ikke automatisk gjør at fukt forsvinner, da det må påregnes kapillærsug fra grunnen.

Årstill: 2003

Kilde: Tidligere salgsoppgaver

TG 2 Grunnmur og fundamenter

Bygningen har betong grunnmur. Det er stripefundamenter av betong under grunnmur.

Vurdering av avvik:

- Grunnmuren har sprekkdannelse.

- Påvist riss/sprekker i mur. Skrå sprekker/riss er et symptom på setninger. Horisontal sprekke/riss i grunnmur skyldes sannsynligvis innpressing av kjellervegg. Anbefaler å følge med på videre utvikling.

Konsekvens/tiltak

- Andre tiltak:

- Sprekkene bør overvåkes regelmessig for å unngå forverring. Tetting kan bli aktuelt for å hindre vanninntrengning og frostskaider.

Tilstandsrapport



Forstøtningsmurer

Forstøtningsmurer er av betongstein.

Vurdering av avvik:

- Det mangler rekkverk/annen sikring på forstøtningsmuren(e) ut ifra dagens krav.
- Støttemur mangler rekkverk. Hovedregelen er at forstøtningsmurer som ligger minimum 50 cm over bakken med hardt underlag, skal sikres med rekkverk.

Konsekvens/tiltak

- Rekkverk/annen sikring på forstøtningsmur må settes opp/utbedres.

Kostnadsestimat: 10 000 - 50 000



Terrenforhold

Flat tomt.

Utvendige vann- og avløpsledninger

Utvendige avløpsrør er av ukjent type. Utvendige vannledninger er av ukjent type. Det er septiktank med overløp til grøft. Det er offentlig vannforsyning via private stikkledninger.
- Ukjent alder på utvendig vann- og avløpsledninger.

Vurdering av avvik:

- Mer enn halvparten av forventet brukstid er passert på utvendige avløpsledninger.
- Mer enn halvparten av forventet brukstid er passert på utvendige vannledninger.
- De utvendige avløps- og vannledningene har passert mer enn halvparten av sin forventede brukstid. Dette indikerer at de er aldrende, og deres tilstand kan være svekket på grunn av alder og slitasje.

Konsekvens/tiltak

- Andre tiltak:

- Selv om det ikke er behov for utbedringstiltak per i dag, fungerer anlegget, men på grunn av alder kan det oppstå skader plutselig på de eldre avløps- og vannledningene. Dette bør tas i betraktning ved videre bruk og planlegging for vedlikehold.

Tilstandsrapport

Septiktank

Septiktanken er av ukjent type. Septikkanten er fra 1965.

Vurdering av avvik:

- Mer enn halvparten av forventet brukstid er passert på septiktank.
- Det foreligger pålegg om sanering av tanken.

Konsekvens/tiltak

- Andre tiltak:

Eiendommen har privat avløpsanlegg og er ikke tilknyttet offentlig avløp. En årlig tømming av slamavskiller/tett tank faktureres av kommunen.

Eiendommen er oppført med en eldre avløpsløsning som ikke klarer gjeldende rensekraft. Eiendommen vil få pålegg om enten oppgradering av det private avløpsanlegget eller tilknytning til offentlig avløp dersom dette er mulig. Alt arbeid med det private avløpsanlegget er huseierens ansvar, og huseieren må dekke alle kostnadene for dette.

Opprydningsplan for private avløpsrenseanlegg i spredt bebyggelse 2024-2033 ble vedtatt av kommunestyret 12.03.2024. Målet er at alle mindre avløpsanlegg i Indre Østfold kommune skal oppfylle gjeldende rensekraft senest i 2033. Kommunen er delt inn i tiltakszoner. Opprydningen vil skje i prioritert rekkefølge fra sone 0 til 6. På kommunens hjemmeside finnes det mer informasjon om opprydningen og kart som viser hvilken tiltakszone eiendommen ligger i.

Kostnadsestimat: 100 000 - 300 000

Bygninger på eiendommen

Garasje



Anvendelse

Byggeår

Kommentar

Standard

Vedlikehold

Beskrivelse

Garasje på 51 m².

Bygningen er oppført med støpt dekke. Ringmur. Yttervegger er av bindingsverk, utvendig kledd med trekledning. Takkonstruksjon i tre, type saltak, tekket med takstein. Adkomst via to leddporter med automatisk åpner samt gangdør.

- Sår/skader i betong
- Råte i dør.
- Ikke vurdert tilstand på bygning.

Konklusjon og markedsvurdering

Formål med takseringen: Salg

Hovedbyggets BRA/BRA-i

141 m²/141 m²

Enebolig: 4 Soverom, Entré, 2 Stuer, 2 Bad, Vaskerom, Kjøkken

Andre bygg: Garasje

Bruksareal andre bygg: 51 m²

Detaljert oppstilling over areal finnes i rapporten.

Markedsverdi

Kr 3 850 000

Vurdering av hva verdien er i det åpne eiendomsmarkedet på vurderingstidspunkt. I tilfelle det er andel fellesgjeld/fellesformue, boret, bruksrett eller festet tomt, er det gjort fradrag/tillegg for dette.

Les mer om markedsverdi på siste side i rapporten.

Teknisk verdi bygninger, med tomteverdi

Kr 3 950 000

Kostnaden ved å oppføre et tilsvarende bygg i henhold til dagens lovverk, med fradrag for utidsmessighet, elde, vedlikeholds mangler, gjenstående arbeider, tilstandssvekkelser og forskriftsmangler.

Les mer om teknisk verdi på siste side i rapporten.

Markedsverdi

3 850 000

Konklusjon markedsverdi

3 850 000

Markedsvurdering

Eiendommen ligger i et område med et velfungerende marked, og omsetningstiden ligger noe over landsgjennomsnittet. Det er sammenlignet omsetninger for tilsvarende eiendommer i området, som vist nedenfor. Markedsverdien er satt ut fra disse vurderingene.

Sammenlignbare salg

EIENDOM	SALGSDATO	PRISANT	PRIS	FELLESGJ.	TOTALPRIS	M ² PRIS
1 Inga fra Varteigs vei 10 ,1850 MYSEN 90 m ² 1974 3 sov	11-04-2023	2 600 000	2 800 000		2 800 000	31 111
2 Traneveien 10 ,1850 MYSEN 105 m ² 1973 3 sov	14-05-2023	3 050 000	2 960 000		2 960 000	28 190
3 Folkenborgveien 49 ,1850 MYSEN 132 m ² 1910 3 sov	02-02-2022	3 200 000	3 200 000		3 200 000	24 242
4 Folkenborgveien 49 ,1850 MYSEN 132 m ² 1910 3 sov	06-02-2024	3 300 000	3 050 000		3 050 000	23 106
5 Skjørtvedtveien 48 ,1852 MYSEN 169 m ² 1890 3 sov	12-04-2021	4 100 000	3 850 000		3 850 000	22 781
6 Løkkebergveien 15 ,1850 MYSEN 202 m ² 1969 5 sov	09-08-2022	3 850 000	3 900 000		3 900 000	19 307
7 Inga fra Varteigs vei 13 ,1850 MYSEN 160 m ² 1974 3 sov	03-02-2021	2 890 000	3 000 000		3 000 000	18 750
8 Kongsjordveien 9 ,1850 MYSEN 179 m ² 1974 6 sov	03-01-2021	3 000 000	3 220 000		3 220 000	17 989

Om sammenlignbare salg

Utvalget er i utgangspunktet basert på likhetskriterier i forhold til den takserte boligen, men merk at det likevel kan være betydelige forskjeller i eksempel byggeår, arealer, soverom, beliggenhet, solforhold, utsyn mm. I tillegg vil det også kunne være store forskjeller i teknisk standard på de sammenlignbare boligene. Utvalget vil også kunne inneholde omsetningspriser som går vesentlig tilbake i tid. De ovennevnte forskjeller vil derfor være vurdert av takstmann og korrigert for i fastsettelsen basert på en skjønsmessig vurdering av markedsverdi.

Beregninger

Teknisk verdi bygninger

Enebolig

Normale byggekostnader (utregnet som for nybygg)	Kr.	4 600 000
Frdrag (utidsmessighet, elde, vedlikeholdsmangler, gjenstående arbeider, svekkelser og forskriftsmangler)	Kr.	- 1 700 000
Sum teknisk verdi - Enebolig	Kr.	2 900 000

Garasje

Normale byggekostnader (utregnet som for nybygg)	Kr.	420 000
Frdrag (utidsmessighet, elde, vedlikeholdsmangler, gjenstående arbeider, svekkelser og forskriftsmangler)	Kr.	- 120 000
Sum teknisk verdi - Garasje	Kr.	300 000

Sum teknisk verdi bygninger

Kr. 3 200 000

Tomteverdi

Tomteverdi er en beregnet verdi for tomten slik den fremstår på befaringstidspunktet. Tomteverdien består av normal tomtekostnad i det aktuelle området og en vurdert verdi for beliggenhet. Normal tomtekostnad fremkommer ved å beregne teknisk verdi for råtomt, infrastruktur på tomten samt opparbeiding / beplantning, arrondering av terrenget og markedstilpasning for beliggenhet.

Normal tomteverdi	Kr.	750 000
Beregnet tomteverdi	Kr.	750 000

Tomteverdi og teknisk verdi bygninger

Tomteverdi og teknisk verdi bygninger for det aktuelle takstobjektet (Avrundet)	Kr.	3 950 000
--	------------	------------------

Arealer, byggetegninger og brannceller

Standard gjeldende fra 01.01.2024

Arealmålinger og arealoppsett er basert på Norsk standard 3940:2023 Areal- og volum-beregninger av bygninger. Arealet gjelder for tidspunktet da boligen ble målt

Hva er måleverdig areal?

Aralet i rommet må ha minst 1,90 m fri høyde over gulvet og minst bredde på 0,60 m. Et loft med skråtak vil for eksempel bare få registrert målbart areal der høyden er minst 1,90 m og bredden minst 0,60 m. Rommet må ha en dør eller luke, og gangbart gulv.

Hva er bruksareal?

BRA = BRA-i + BRA-e + BRA-b

Bruksarealet for bygningen er bruttoarealet minus arealet som opptas av yttervegger.

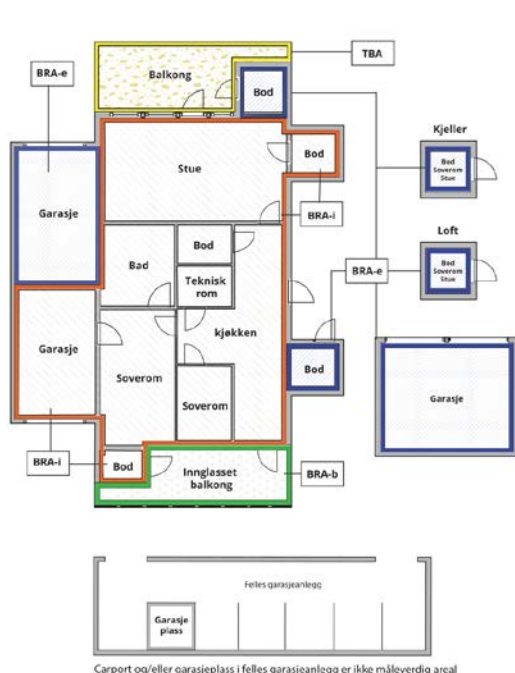

Carpport og/eller garasjeplass i felles garasjeanlegg er ikke måleverdig areal

Internt bruksareal (BRA-i)	Arealet innenfor boenheten(e)
Eksternt bruksareal (BRA-e)	Arealet av alle rom utenfor boenheten(e) og som tilhører denne, slik som for eksempel boden
Innglasset balkong mv (BRA-b)	Arealet av innglasset balkong, veranda eller altan når denne er tilknyttet boenheten(e)
Terrasse- og balkongareal (TBA)	Arealet av terrasser, åpne balkonger og åpen altan tilknyttet boenheten(e)
Gulvareal (GUA)	Er sum av BRA (bruksareal) og ALH (areal med lav takhøyde). Areal med lav takhøyde (ALH) er ikke måleverdig areal, som skyldes skråtak og lav himlingshøyde. GUA kan opplyses i markedsføring der det er aktuelt for den konkrete boligen og kun sammen med BRA-i, for eksempel der gulvflaten har en verdi og har funksjon ved møblering og bruk av rommene. Ikke innredet areal som kaldloft, måles og oppgis normalt ikke.

Arealet kan ikke alltid fastsettes nøyaktig

Areal kan være komplisert eller umulig å måle opp nøyaktig fordi det er vanskelig å fastslå tykkelsen på innervegger, skjevheter i og utforming av bygningskonstruksjoner som karnapp, buer og vinkler som ikke er rette, åpne rom over flere etasjer og så videre.

Eiendommens markedsverdi kan ikke baseres på en matematisk beregning basert på antall kvadratmeter opplyst i rapporten. Opplysninger om areal kan altså ikke alene benyttes for å beregne eiendommens verdi.

Den bygningsakkyndige kan avdekke eventuelle bruksendringer og avvik i branncelleinndeling

Den bygningsakkyndige ser på byggetegninger hvis de er tilgjengelige og dette er en del av oppdraget, og vurderer bruken av boligen opp mot tegningene. Hvis den bygningsakkyndige avdekker at en bolig ikke ser ut til å være delt opp i brannceller etter kravene i byggt teknisk forskrift på befaringstidspunktet, skal det opplyses om dette.

Reglene om bruksendring og brannceller kan være kompliserte. Søk videre faglige råd om rapporten ikke gir deg svar. Den bygningsakkyndige kan ikke vurdere og svare på alle spørsmål, og kan heller ikke vite om kommunen kan gi unntak for kravene som gjelder. [Vil du vite mer?](#)

Om brannceller

En branncelle er hele eller avgrensede deler av en bygning hvor en brann fritt kan utvikle seg uten at den kan spre seg til andre bygninger eller andre deler av bygningen i løpet av en fastsatt tid.

Om bruksendring

Bruksendring er å endre bruken av et rom fra en tillatt bruk til en annen. Dette kan kreve søknad og tillatelse, for eksempel hvis du endrer et rom fra bod til soverom eller arbeidsrom, eller hvis du endrer en bolig til to separate boliger.

Rom for varig opphold har krav til takhøyde, romstørrelse, rømningsvei og lysforhold som må være oppfylt. Du kan søke kommunen om unntak for kravene, men kan ikke regne med å få unntak for krav som går på helse og sikkerhet, for eksempel krav til rømningsvei.

Bruksendring som krever godkjenning, og som ikke er søkt bruksendret, er ulovlig. Kommunen kan etter plan- og bygningsloven kapittel 32 forfølge overtredelser. Kommunen kan pålegge deg å avslutte den ulovlige bruken, eventuelt å rette eller tilbakeføre rommet til godkjent bruk.

Arealer

Enebolig

Ny arealstandard

Etasje	Bruksareal BRA m ²			SUM	Terrasse- og balkongareal (TBA)
	Internt bruksareal (BRA-i)	Eksternt bruksareal (BRA-e)	Innglasset balkong (BRA-b)		
Underetasje	69			69	17
1. etasje	72			72	42
SUM	141				59
SUM BRA	141				

Romfordeling

Etasje	Internt bruksareal (BRA-i)	Eksternt bruksareal (BRA-e)	Innglasset balkong (BRA-b)
Underetasje	Soverom , Soverom 2, Entré , Stue , Bad , Vaskerom		
1. etasje	Stue , Kjøkken , Soverom , Soverom 2, Bad		

Kommentar

Lovlighet

Byggetegninger

Det foreligger godkjente og byggemeldte tegninger, men det er avvik fra disse.

Kommentar: Byggemeldte tegninger samsvarer ikke med dagens bruk. Rom i underetasjen er opprinnelig garasje og boder. Rommene er ikke bruksendret. Som eier av en bolig kan du komme i direkte ansvar overfor kommunen hvis ikke nødvendig tillatelse til bruksendring foreligger.

Brannceller

Er det påvist synlige tegn på avvik i branncelleinndeling ut ifra dagens byggeteknisk forskrift?

Ja Nei

Nyere håndverkstjenester

Er det ifølge eier utført håndverkstjenester på boligen siste 5 år?

Kommentar: Rehabiliteret pipe i 2023. Fremvist ferdigattest.

Ja Nei

Krav for rom til varig opphold

Er det påvist avvik i forhold til rømningsvei, dagslysflate eller takhøyde?

Ja Nei

Kommentar:

Garasje

Ny arealstandard

Etasje	Bruksareal BRA m ²			SUM	Terrasse- og balkongareal (TBA)
	Internt bruksareal (BRA-i)	Eksternt bruksareal (BRA-e)	Innglasset balkong (BRA-b)		
1. etasje		51		51	
SUM		51			
SUM BRA	51				

Romfordeling

Etasje	Internt bruksareal (BRA-i)	Eksternt bruksareal (BRA-e)	Innglasset balkong (BRA-b)
1. etasje		Garasje	

Kommentar

Lovlighet

Byggetegninger

Det foreligger godkjente og byggemeldte tegninger, men det er avvik fra disse.

Kommentar: Byggemeldte tegninger samsvarer ikke med dagens bruk. Garasje er pr i dag større enn på fremviste tegninger.

Brannceller

Er det påvist synlige tegn på avvik i branncelleinndeling ut ifra dagens byggeteknisk forskrift?

Ja Nei

Nyere håndverkstjenester

Er det ifølge eier utført håndverkstjenester på boligen siste 5 år?

Ja Nei

Krav for rom til varig opphold

Er det påvist avvik i forhold til rømningsvei, dagslysflate eller takhøyde?

Ja Nei

Kommentar:

Total fordeling mellom P-ROM og S-ROM

Tabellen under viser fordelingen av P-ROM og S-ROM etter veiledningen til NS 3940: 2012. Dette er til informasjon og til sammenligning. Tallene er omtrentlige, kan avvike fra faktiske målinger og er ikke juridisk bindende

	P-ROM(m2)	S-ROM(m2)
Enebolig	140	0
Garasje	0	51

Befarings - og eiendomsopplysninger

Befaring

Dato	Til stede	Rolle
13.12.2024	Are Johan Moen	Takstingeniør

Matrikkeldata

Kommune	gnr.	bnr.	fnr.	snr.	Areal	Kilde	Eieforhold
3118 INDRE ØSTFOLD	171	78		0	1236.3 m ²	BEREGNET AREAL (Ambita)	Eiet

Adresse

Skjørtvedtveien 13

Hjemmelshaver

Osman Himdad, Kader Rojan

Eiendomsopplysninger

Beliggenhet

Eiendommen har landlig, men sentralt langs Skjørtvedtveien. Ca. 2-3 minutters kjøring fra Mysen stasjon/innkjøringen til Mysen sentrum. Grenser mot skog mot syd og øst. Beliggende i etablert og attraktivt boområde. I Mysen sentrum er skoler, offentlig kommunikasjon og et rikt utvalg av fasiliteter og servicetilbud. Fra Mysen stasjon er det jevnlig tog- og bussavganger mot Follo og Oslo (ca. 55 minutter til Oslo S, med nye Follobanen). I nærheten finner man populære turområder som Helsestien langs Mysenelva og Høytorp fort, og det er heller ikke langt til Trømborgfjella, som utover merkede turstier også byr på flotte bade- og fiskevann.

Adkomstvei

Kommunal vei.

Tilknytning vann

Kommunal vannforsyning. Eiendommen er tilknyttet vannforsyning via privat stikkledning/privat fordelingsnett.

Tilknytning avløp

Privat avløpsanlegg/minirensanlegg. Ikke tilknyttet.

Regulering

Eiendommen ligger i et område avsatt til bolig i kommuneplanen.

Om tomten

Eiet tomt på 1 236,3 m². Flat tomt.

Siste hjemmelsovergang

Kjøpesum	År
2 085 000	2016

Kilder og vedlegg

Dokumenter

Beskrivelse	Dato	Kommentar	Status	Sider	Vedlagt
Ordrebekreftelse			Fremvist		Nei
Egenerklæring			Ikke gjennomgått		Nei
Megler		Kommunale opplysninger vedrørende boligen, tilsendt fra megler.	Ingen		Nei

Tilstandsrapportens avgrensninger

STRUKTUR•REFERANSENIVÅ•TILSTANDSGRADER

- Rapporten er basert på innholds krav i Forskrift til avhendingslova (tryggere bolighandel). Formålet er å gi en tilstandsanalyse til bruk for den som bestiller og/eller i et salg til forbruker, og ikke for andre tredjeparter. Rapportens omfang, struktur, metode og begrepsbruk følger i hovedsak Norsk Standard NS 3600:2018 (Teknisk tilstandsanalyse ved omsetning av bolig), samt Takstbransjens retningslinjer ved tilstandsrapportering for boliger og Takstbransjens retningslinjer for arealmåling.
- Tilbakeholdt eller uriktig informasjon som har betydning for vurderingen, er ikke bygningssakkyndiges ansvar. Rapporten beskriver avvik, altså en tilstand som er dårligere enn referansenivået. Rapporten framhever normalt ikke positive sider ved boligen ut over det som fremgår av tilstandsgradene.
- Tilstanden angis i rapporten og gir uttrykk for en gitt forventet tilstand blant annet vurdert ut fra alder og normal bruk slik:

i) **Tilstandsgrad 0, TG0:** Ingen avvik eller skader. I tillegg må bygningsdelen være tilnærmet ny, mindre enn 5 år, og det foreligger dokumentasjon på faglig god utførelse.

ii) **Tilstandsgrad 1, TG1:** Mindre avvik. Normal slitasje. Straks tiltak ikke nødvendig. TG1 kan gis når bygningsdelen er tilnærmet ny og det ikke foreligger dokumentasjon på faglig god utførelse.

iii) **Tilstandsgrad 2, TG2:** Vesentlige avvik, og mindre avvik som etter NS 3600 gir TG 2, men som ikke nødvendigvis krever umiddelbare tiltak. I denne rapporten kan TG2 i Rapportsammendrag være inndelt i TG2 som krever tiltak og de som ikke krever umiddelbare tiltak. Konstruksjonen har normalt enten feil utførelse, en skade eller symptomer på skade, sterk slitasje eller nedsatt funksjon. Vedlikehold eller tiltak trengs i nær fremtid, det er grunn til å varsle fare for skader på grunn av alder eller overvåke spesielt på grunn av fare for større skade eller følgeskade. For skjulte konstruksjoner vil alder i seg selv være et symptom som kan gi TG2. For synlige konstruksjoner kan alder sammen med andre symptomer og momenter gi TG2. Avvik under TG2 kan gis sjablongmessig anslag.

iv) **Tilstandsgrad 3, TG3:** Store eller alvorlige avvik. Kraftige symptomer på forhold som man må regne med trenger utbedring straks eller innen kort tid. Påvist funksjonssvikt eller sammenbrudd. Avvik under TG3 skal gis sjablongmessig anslag.

v) **Tilstandsgrad TGiu:** Ikke undersøkt/ikke tilgjengelig for undersøkelse.

- Ved TG0 og TG1 gis det normalt ingen begrunnelse for valg av tilstandsgrad, fordi bygningen eller bygningsdelen da bare har normal slitasje. For anbefalte tiltak ved TG2 og TG3 må bruker av rapporten vurdere om tiltakene er nødvendige og lønnsomme. Hva det vil koste å utbedre rom eller bygningsdeler er et sjablongmessig anslag basert på registrert avvik og angitte tiltak i rapporten. Anslaget er gitt på generelt grunnlag og basert på erfaringstall i seks intervaller, og kan ikke forveksles med en konkret vurdering og tilbud fra en entreprenør eller håndverker. Det må eventuelt innhentes tilbud for en nærmere undersøkelse, og konkret og nøyaktig vurdering av utbedringskostnad. Kostnader til ikke oppdagede avvik/utbedringer/feil kan forekomme. Utbedringskostnad avhenger av personlige preferanser og markedspris på materialer og tjenesteyter.

PRESISERINGER

- Avvik vurderes ut fra tekniske forskrifter på godkjenningstidspunktet for bygget. Noen bygningsdeler vurderes

etter gjeldende teknisk forskrift på befaringstidspunktet. Dette gjelder blant annet:

i) Bad, vaskerom (våtrom)

ii) Forhold rundt brann, rømming, sikkerhet, for eksempel rekkverkshøyder/åpninger, ulovlige bruksendringer, brannceller mv.

- For skjulte konstruksjoner slik som vann og avløp uten dokumentasjon, er kvalitet og alder vurdert.

- Fastmonterte installasjoner, for eksempel innfelt belysning (downlights), demonteres ikke for å sjekke dampspæren bak. Dette av hensyn til bygningssakkyndiges kompetanse og risikoen for skade.

- Kontroll av fukt i konstruksjonen ved hulltaking i bad og vaskerom (våtrom), rom under terreng (kjelleretasje, underetasje og sokkeletasje) eller andre bygningsdeler skjer etter eiers aksept. Hulltaking av våtrom og rom under terreng kan unntaksvis unnlates, se Forskrift til Avhendingsloven.

- Kontroll av romfunksjoner for P-ROM utføres kun når det ikke foreligger godkjente og byggemeldte tegninger, eller når tegninger ikke stemmer med dagens bruk.

- Bygningssakkyndig gir en forenklet vurdering av branntekniske forhold og elektriske installasjoner i boligen dersom det er mer enn fem år siden sist boligen hadde el-tilsyn. Bygningssakkyndig kan anbefale å konsultere offentlige myndigheter eller kvalifisert elektrofaglig fagperson ved behov for grundigere undersøkelser.

TILLEGGSUNDERSØKELSER

Etter avtale kan tilstandsanalysen utvides til også å omfatte tilleggsundersøkelser utover minimumskravet i forskriften.

BEFARINGEN

Rapporten gir en vurdering av byggverk og bygningsdeler som bygningssakkyndig har observert, og som fremkommer av Forskrift til avhendingsloven. Rapporten er likevel ingen garanti for at det ikke kan finnes skjulte feil, skader og mangler. NS 3600:2018 (Teknisk tilstandsanalyse ved omsetning av bolig) har undersøkelsesnivå fra 1 til 3, der undersøkelsesnivå 1 er det laveste og baseres på visuell observasjon. Rapporten baseres på undersøkelsesnivå 1 med få unntak (våtrom og rom under terreng). I praksis betyr dette at gjennomføringen av befaringen begrenses som følger:

- Det utføres kun visuelle observasjoner på tilgjengelige flater uten fysiske inngrep (f.eks. riving).

- Flater som er skjult av snø eller på annen måte ikke er tilgjengelig eller skjult, blir ikke kontrollert. Det foretas ikke funksjonsprøving av bygningsdeler, som isolasjon, piper, ventilasjon, el. anlegg, osv.

- Det gis ingen vurdering av boligens tilbehør, hvite- og brunevarer og annet inventar. Dette gjelder også integrert tilbehør.

- Inspisering av yttertak er basert på det som er synlig, normalt på innsiden fra loftet og utvendig fra stige/bakkenivå. Befaring av tak må være sikkerhetsmessig forsvarlig for å kunne gjennomføres.

- Stikkprøvetakninger er utvalgt tilfeldig og kan innebære kontroll under overflaten med spiss redskap eller lignende.

Tilstandsrapportens avgrensninger

UTTRYKK OG DEFINISJONER

- Tilstand: Byggverkets eller bygningsdelens tekniske, funksjonelle eller estetiske status på et gitt tidspunkt.
- Symptom: Observerbart forhold som gir indikasjon på hvilken tilstand et byggverk eller en bygningsdel befinner seg i. Benyttes ved beskrivelse av avvik.
- Skadegjørere: Zoologiske eller biologiske skadegjørere, i hovedsak råte, sopp og skadedyr.
- Fuktsøk: Overflatesøk med egnet søkeutstyr (fuktindikator) eller visuelle observasjoner.
- Fuktmåling: Måling av fuktinnhold i materiale eller i bakenforliggende konstruksjon ved bruk av egnet måleutstyr (blant annet hammerelektrode og pigger).
- Utvidet fuktsøk (hulltaking): Boring av hull for inspeksjon og fuktmåling i risikoutsatte konstruksjoner, primært i tilstøtende vegger til bad, utforede kjellervegger og eventuelt i oppforede kjellergulv.
- Normal slitasjegrad: Forventet nedsliting av materiale i overflaten som er basert på enkle visuelle observasjoner. Kan vurderes sammen med bygningsdelens alder.
- Forventet gjenværende brukstid: Anslått tid et byggverk eller en del av et byggverk fortsatt vil være tjenlig for sitt formål (NS3600, Termer og definisjoner punkt 3.9)

AREALBEREGNING FOR BOENHETER

- Areal fastsettes etter Forskrift til avhendingsloven og Norsk Standard 3940 Areal- og volum-beregninger av bygninger fra 2023.
- Areal oppgis i hele kvadratmeter i rapporten, og gjelder for det tidspunkt oppmålingen fant sted.
- Bruksareal (BRA) er det måleverdige arealet som er innenfor omsluttete vegger målt i gulvhøyde (bruttoareal minus arealet som opptas av yttervegger). I tillegg til gulvhøyde gjelder regler om fri bredde for at arealet skal være måleverdig, med betydning for BRA av for eksempel loft med skråtak. BRA består av internt bruksareal (BRA-i), eksternt bruksareal (BRA-e) og innglasset balkong mv (BRA-b). Terrasse- og balkongareal (TBA) opplyses der tilstandsrapporten skal benyttes i boligomsetningen og der det er aktuelt. I tillegg kan gulvareal (GUA) og areal med lav takhøyde (ALH) opplyses sammen med BRA der det er aktuelt og en del av oppdraget. Rom skal ha atkomst og gangbart gulv for å kunne regnes som BRA/måleverdig areal.
- Arealet måles og oppgis dersom arealet oppfyller krav til måleverdighet, slik som at arealet må ha minst en bredde på 0,6m og minst en høyde på 1,9 m osv. Et rom kan være i strid med teknisk forskrift og mangle godkjennelse hos kommunen for den aktuelle bruken, uten at dette får betydning for om arealet måles og oppgis i tilstandsrapporten. Når arealet måles tas det ikke hensyn til om arealet er lovlig oppført eller om bruken er lovlig, bruksendringer, lysforhold eller andre sikkerhetsmangler.
- Eiendommens markedsverdi kan ikke baseres på en rent matematisk beregning i forhold til antall kvadratmeter opplyst i rapporten. Opplysninger om areal kan altså ikke alene benyttes for beregning av eiendommens verdi.

• Rom som ligger utenfor boenheten, men som eier har påvist og/eller opplyst at tilhører boenheten, er oppmålt og inkludert i BRA-e. Det er ikke fremvist dokumentasjon på at rommet tilhører boenheten, med mindre dette er angitt særskilt. Rom utenfor boenheten kan omdisponeres av borettslaget/sameiet og dette kan påvirke boligens BRA. Vær oppmerksom på at NS 3940:2023 og eierseksjonsloven har ulik definisjon av fellesareal. Ved arealmåling gjelder NS 3940:2023 som definerer fellesareal slik: "Delen av bygning som brukes av to eller flere bruksenheter eller til bygningens forvaltning, drift eller vedlikehold.

• I en overgangsperiode skal rapporter som benyttes i boligomsetningen eller dersom det er en del av oppdraget også opplyse om fordelingen mellom P-ROM og S-ROM med utgangspunkt i definisjonene som fremkommer av veiledningen til Norsk Standard 3940 Areal- og volum-beregninger av bygninger fra 2012. Fordelingen mellom P-ROM og S-ROM er basert på veiledningen og bygningssakkyndiges eget skjønn. P-ROM er måleverdige rom som benyttes til kort eller langt opphold. S-ROM er måleverdige rom som benyttes til lagring, og tekniske rom. Bruken av et rom på befaringstidspunktet har betydning for om rommet defineres som P-ROM eller S-ROM. Dette betyr at rommet både kan være i strid med teknisk forskrift og mangle godkjennelse i kommunen for den aktuelle bruken, uten at dette vil få betydning for valg av arealkategori.

• Se øvrig informasjon om areal i rapporten, Norsk Standard 3940 (2012 og 2023) og veiledningen til disse.

PERSONVERN

iVerdi AS, bygningssakkyndig og takstforetaket behandler personopplysninger som bygningssakkyndig trenger for å kunne utarbeide rapporten. Personvernerklæring med informasjon om bruk av personopplysninger og dine rettigheter finner du her [Personvernerklæring - iVerdi](#)

DELING AV PERSONOPPLYSNINGER FOR TRYGGERE BOLIGHANDEL OG MULIG RESERVASJON

Norsk takst og deres samarbeidspartnere benytter personopplysninger fra rapporten for analyse- og statistikkformål, samt utvikling og drift av produkter og tjenester for takstbransjen og andre aktører i bolig-omsetningen. Les mer om dette og hvordan du kan reservere deg på <https://www.norsktakst.no/norsk/om-norsk-takst/personvernerklæring/reservasjon/>

Vendu lager en boliganalyse basert på opplysninger fra rapporten. Les mer om dette og hvordan du kan reservere deg her: <https://samtykke.vendu.no/PU1353>

KLAGEORDNING FOR FORBRUKERE

Er du som forbruker misfornøyd med bygningssakkyndiges arbeid eller opptreden ved taksering av bolig eller fritidshus, se www.takstklagenemd.no for mer informasjon

EGENERKLÆRINGSSKJEMA

Til orientering vil dette skjema være en del av salgsoppgaven

Meglerfirma	aktiv Myse / R-stad	Oppdragsnr.	1113240006
Adresse	Skjortveit . 13		
Postnr.	1950	Sted	Myse
Er det dødsbo?	<input checked="" type="checkbox"/> Nei <input type="checkbox"/> Ja		
Salg ved fullmakt?	<input checked="" type="checkbox"/> Nei <input type="checkbox"/> Ja		
Har du kjennskap til eiendommen?	<input type="checkbox"/> Nei <input checked="" type="checkbox"/> Ja		
Dersom eiendommen selges ved fullmakt, navn på fullmektig			
Når kjøpte du boligen?	2015	Hvor lenge har du bodd i boligen?	10 ^{Ar} Mnd
Har du bodd boligen siste 12 mnd?	<input type="checkbox"/> Nei <input checked="" type="checkbox"/> Ja		
I hvilket forsikringselskap har du tegnet villa/husforsikring?	ejesidige	Polise/avtalenr.	
Selger 1 Fornavn	Himdad	Etternavn	Osman
Selger 2 Fornavn	Rajan	Etternavn	Kader

SPØRSMÅL FOR ALLE TYPER EIENDOMMER (spørsmål som besvares med «Ja», skal beskrives nærmere i «Beskrivelse»)

- Kjenner du til om det er/har vært feil tilknyttet våtrommene, f.eks. sprekker, lekkasje, råte, lukt ellersoppkader?
 Nei Ja Beskrivelse
- Kjenner du til om det er utført arbeid på bad/våtrom? Hvis nei, gå til punkt 3.
 Nei Ja Beskrivelse
- 2.1 Redegjør for årstallet og hva som ble gjort:
Beskrivelse Bad punkt 2019, kjøkken, allorom, gulv, tak.
- 2.2 Ble tettesjikt/membran/sluk oppgradert/fornytt?
 Nei Ja Beskrivelse
- 2.3 Hvem er arbeidet utført av? Eventuelt firmanavn og navn på håndverker opplyses.
Beskrivelse Fagfolk på dugnad
- 2.4 Er arbeidet, eller deler av arbeidet, utført av ufaglært eller ved egeninnsats/dugnad?
 Nei Ja Beskrivelse
- 2.5 Er forholdet byggemeldt? Nei Ja
3. Kjenner du til om det er/har vært tilbakeslag av avløpsvann i sluk eller lignende?
 Nei Ja Beskrivelse
4. Kjenner du til om det er feil ved/utført arbeid/eller vært kontroll på vann/avløp? Hvis nei, gå videre til punkt 5.
 Nei Ja Beskrivelse

Initialer selger:

Initialer kjøper (ved oppgjørsoppgav):

1

- 4.1 Er arbeidet utført av ufaglært eller ved egeninnsats/dugnad?
 Nei Ja Beskrivelse
- 4.2 Hvem er arbeidet utført av? Eventuelt firmanavn og navn på håndverker opplyses.
 Beskrivelse
5. Kjenner du til om det er/har vært problemer med drenering, fuktinnsig, øvrig fukt eller fuktmerker i underetasjen/kjellere?
 Nei Ja Beskrivelse
6. Kjenner du til om det er/har vært problemer med ildsted/skorstein/pipe, f.eks. dårlig trekk, sprekker, pålegg, fyringsforbud eller lignende?
 Nei Ja Beskrivelse
7. Kjenner du til om det er/har vært f.eks. sprekker i mur, skjeve gulv eller lignende?
 Nei Ja Beskrivelse
8. Kjenner du til om det er/har vært sopp/råteskader/insekter eller skadedyr i boligen som: rotter, mus, maur eller lignende?
 Nei Ja Beskrivelse
9. Kjenner du til om det er/har vært skjeggkre i boligen?
 Nei Ja
10. Kjenner du til om det er/har vært utettheter i terrasse/garasje/tak/fasade?
 Nei Ja Beskrivelse
- 10.1 Har det vært utført arbeid på takteking/takrenner/beslag? Hvis ja; beskriv hvilke tiltak som er utført.
 Nei Ja Beskrivelse
- 10.2 Hvem er arbeidet utført av? Eventuelt firmanavn og navn på håndverker opplyses.
 Beskrivelse
11. Kjenner du til om det er/har vært utført arbeider på el-anlegget eller andre installasjoner (f.eks. oljetank, sentralfyr, ventilasjon)?
 Hvis nei, gå videre til punkt 12.
 Nei Ja Beskrivelse
- 11.1 Hvem er arbeidet utført av? Eventuelt firmanavn og navn på håndverker opplyses.
 Beskrivelse
- 11.2 Foreligger det samsvarserklæring (i henhold til forskrift om elektriske lavspenningsanlegg)?
 Nei Ja Beskrivelse
12. Kjenner du til om det er utført kontroll av el-anlegget og/eller andre installasjoner (f.eks. oljetank, sentralfyr, ventilasjon, varmepumpe)?
 Nei Ja Beskrivelse
13. Kjenner du til om ufaglærte har utført arbeider som normalt bør utføres av faglærte personer, utover det som er nevnt tidligere (f.eks. på drenering, murerarbeid, tømrerarbeid etc)?
 Nei Ja Beskrivelse
14. Har du ladeanlegg/ladeboks for elbil i dag?
 Nei Ja Kommentar
15. Kjenner du til forslag eller vedtatte reguleringsplaner, andre planer, nabovarsel eller offentlige vedtak som kan medføre endringer i bruken av eiendommen eller av eiendommens omgivelser?
 Nei Ja Beskrivelse

16. Kjenner du til om det foreligger påbud/heftelser/krav/manglende tillatelser vedrørende eiendommen?
 Nei Ja Beskrivelse
17. Er det nedgravd oljetank på eiendommen?
 Nei Ja Beskrivelse
- 17.1 Hvis ja, har kommunen gitt dispensasjon til at den nedgravde oljetanken kan bli liggende, for eksempel ved at den nedgravde oljetanken tømmes, saneres eller fylles igjen med masser?
 Nei Ja Kommentar
18. Selges eiendommen med utleiedel, leilighet eller hybel e.l.? Hvis nei, gå videre til punkt 18.2.
 Nei Ja Beskrivelse
- 18.1 Hvis ja, er ovenfor nevnte godkjent for utleie hos bygningsmyndighetene?
 Nei Ja Beskrivelse
- 18.2 Er det foretatt radonmåling? Hvis ja, hva er radonverdien?
 Nei Ja Beskrivelse Siste målte radonverdi
19. Kjenner du til om det er innredet/bruksendret/bygget ut kjeller eller loft eller andre deler av boligen? Hvis nei, gå videre til punkt 20.
 Nei Ja Beskrivelse
- 19.1 Er innredningen/utbyggingen godkjent hos bygningsmyndighetene?
 Nei Ja Beskrivelse
20. Kjenner du til manglende brukstillatelse eller ferdigattest?
 Nei Ja Beskrivelse
21. Kjenner du til om det foreligger skaderapporter/tilstandsvurderinger eller utførte målinger?
 Nei Ja Beskrivelse
22. Er det andre forhold av betydning ved eiendommen som kan være relevant for kjøper å vite om (f.eks. rasfare, tinglyste forhold eller private avtaler)? Hvis ja, redegjør:
 Nei Ja Beskrivelse

SPØRSMÅL FOR BOLIG I SAMEIE/BORETTSLAG/BOLIGAKSJESELSKAP:

23. Kjenner du til om sameiet/laget/selskapet er involvert i tvister av noe slag?
 Nei Ja Beskrivelse
24. Kjenner du til vedtak/forslag til vedtak om forhold vedr. eiendommen som kan medføre økte felleskostnader/økt fellesgjeld?
 Nei Ja Beskrivelse
25. Kjenner du til om det er/har vært sopp/råteskader/insekter/skadedyr i sameiet/laget/selskapet (fellesareal eller i andre boliger) som: rotter, mus, maur eller lignende?
 Nei Ja Beskrivelse
26. Kjenner du til om det er/har vært skjeggkre i sameiet/laget/selskapet (fellesareal eller i andre boliger)?
 Nei Ja Beskrivelse

TILLEGGSKOMMENTAR (Er det behov for plass til flere kommentarer, skal disse skrives på eget ark)

Jeg bekrefter at opplysningene er gitt etter beste skjønn. Jeg er kjent med at dersom jeg har gitt ufullstendige, uriktige eller misvisende opplysninger om eiendommen, vil selskapet kunne søke hel eller delvis regress for sine utbetalinger eller redusere sitt ansvar helt eller delvis, jfr. vilkår for boligselgerforsikring punkt 7.1 og forsikringsavtaleloven kapittel 4. Jeg er orientert om mitt mulige ansvar som selger etter avhendingsloven, eventuelt etter kjøpsloven (aksjeboliger), og om forsikringsgiver sitt boligselgerforsikringstilbud. Jeg er klar over at avtale om forsikring er bindende. Jeg er også klar over at premietilbudet først kan påberopes når boligen er solgt (budaksept). Premietilbudet som er gitt av megler er bindende for forsikringsgiver i 6 – seks – måneder fra oppdragsinngåelse med megler. Etter dette vil premien og forsikringsvilkårene kunne justeres. Når premietilbudet ikke lenger er bindende for forsikringsselskapet må egenerklæringskjemaet signeres på nytt og eventuelle endringer påføres. Det vil da være forsikringspremien og forsikringsvilkårene på ny signeringsdato som legges til grunn.

Initialer selger:

Initialer kjøper (ved oppgjørsopdrag):

3

Det kan ikke tegnes boligselgerforsikring ved salg av boligeiendom i følgende tilfeller:

- mellom ektefeller eller slektninger i rett oppstigende eller nedstigende linje, søsken, eller
- mellom personer som bor eller har bodd på boligeiendommen og/eller
- når salget skjer som ledd i sikredes næringsvirksomhet/er en næringsseiendom
- etter at boligeiendommen er lagt ut for salg
- ved salg av helårs- og fritidsbolig må det foreligge en tilstandsrapport som er i henhold til Forskrift til avhendingslova (tryggere bolighandel)

Forsikringselskapet kan ved skriftlig samtykke akseptere tegning av forsikring også i ovennevnte tilfeller.

Dersom selskapet ikke har gitt skriftlig samtykke, kan erstatningen bortfalle.

Ved oppgjørsoppdrag trer forsikringen i kraft når kontrakten er signert av begge parter, begrenset til siste 12 måneder før overtakelse.

Før øvrig oppfordrer selger potensielle kjøpere til å undersøke eiendommen grundig, jfr. avhendingslovens § 3-10 og kjøpslovens § 20 (aksjeboliger).

Jeg ønsker å tegne boligselgerforsikring, og bekrefter å ha mottatt og lest forsikringsvilkårene og informasjonsbrosjyre til selger i forbindelse med tegning av boligselgerforsikring. Forsikringen trer i kraft på det tidspunkt det foreligger en budaksept mellom partene, begrenset til tolv måneder før overtakelse. Ved oppgjørsoppdrag trer forsikringen i kraft når kontrakten er signert av begge parter, begrenset til siste 12 måneder før overtakelse. Jeg bekrefter med dette at eiendommen ikke er en næringsseiendom, at den ikke selges som ledd i næringsvirksomhet eller mellom ektefeller eller slektninger i rett oppstigende eller nedstigende linje, søsken, eller mellom personer som bor eller har bodd på boligeiendommen.

Gyldig forsikring forutsetter at det for helårs- og fritidsbolig foreligger tilstandsrapport som er i henhold til Forskrift til avhendingslova (tryggere bolighandel). Forsikringen er ugyldig dersom den tegnes i strid med forsikringsvilkårene. Jeg er innforstått med at eiendomsmegleren ikke har fullmakt til å gjøre unntak fra ovennevnte begrensninger. Jeg er oppmerksom på at 8% av total forsikringskostnader honorar til Söderberg & Partners.

Jeg ønsker ikke å tegne boligselgerforsikring, men megler har tilbudt meg å tegne slik forsikring.

Jeg kan ikke tegne boligselgerforsikring ihht. vilkår.

Dato

7/1 - 25

Sted

Oslo

Signatur selger 1:

Signatur selger 2:



Grunnkart

Eiendom: 171/78
Adresse: Skjørtvedtveien 13
Dato: 09.12.2024
Målestokk: 1:1000



UTM-32

Indre Østfold kommune

Eiendomsgr. nøyaktig <= 10 cm	Eiendomsgr. mindre nøyaktig >200<=500 cm	Eiendomsgr. omtvistet	Hjelpelinje vannkant
Eiendomsgr. middels nøyaktig >10<=30 cm	Eiendomsgr. lite nøyaktig >=500 cm	Hjelpelinje veikant	Hjelpelinje fiktiv
Eiendomsgr. mindre nøyaktig >30<=200 cm	Eiendomsgr. uviss nøyaktighet	Hjelpelinje punkt feste	



©Norkart 2024

Det tas forbehold om at det kan forekomme feil, mangler eller avvik i kartet. Spesielt gjelder dette usikre eiendomsgrenser. Dette kartet kan ikke brukes som erstatning for situasjonskart i byggesaker.



Indre Østfold kommune

Postadresse: Postboks 34
Postnr./-sted: 1861 Trøgstad
Telefon: 69 68 10 00

MEGLEROPPLYSNINGER

FORBEHOLD VED UTLEVERING AV INFORMASJON I FORBINDELSE MED EIENDOMSFORESPØRSLER

Det tas forbehold om at det kan være avvik i våre registre i forhold til den faktiske situasjonen og at det kan foreligge forhold omkring eiendom og bygninger som kommunen ikke er kjent med. Kommunen kan ikke stilles økonomisk ansvarlig for bruk av informasjon som oppgis i sammenheng med eiendomsforespørsler.

Tilknytning til offentlig vann og avløp - Indre Østfold kommune

Matrikelnummer / GID og adresse					Kommunenummer:		3118		
Gnr:	171	Bnr:	78	Fnr:		Anr:		Lnr:	H0101

Gateadresse:	Postnr.:	Poststed:
Skjørtvedtveien 13	1850	Mysen

Vann og avløp - Tilknytningsforhold på eiendommen			
Vann	Kommunal vannforsyning <i>Eiendommen er tilknyttet vannforsyning via privat stikkledning/ privat fordelingsnett.</i> <input checked="" type="checkbox"/>	Vannforsyning fra Hobøl vannverk. <i>Eiendommen er tilknyttet vannforsyning via privat stikkledning/privat fordelingsnett.</i> <input type="checkbox"/>	Privat vannforsyning. Ikke tilknyttet <input type="checkbox"/>
Avløp / Kloakk	Kommunalt avløp <i>Eiendommen er tilknyttet kommunalt avløp via privat stikkledning/ privat fordelingsnett.</i> <input type="checkbox"/>	Kommunalt avløp med slamavskiller <i>Eiendommen er tilknyttet kommunalt avløp via privat stikkledning/privat fordelingsnett.</i> <input type="checkbox"/>	Privat avløpsanlegg / Minirensesanlegg Ikke tilknyttet <input checked="" type="checkbox"/>

Andre forhold	
Foreligger det et planer som <u>kan</u> utløse et pålegg på eiendommen som gjelder vann og/eller avløp?	Ja <input checked="" type="checkbox"/> Nei <input type="checkbox"/>
Dersom svaret er JA – Se vedlagt informasjon.	

Annet - Kommentar

Indre Østfold Kommune, 09.12.2024



Indre Østfold kommune

Postadresse: Postboks 34
Postnr./-sted: 1861 Trøgstad
Telefon: 69 68 10 00

MEGLEROPPLYSNINGER

Vedlegg

Tilknytning til offentlig vann og avløp - Indre Østfold kommune

FORBEHOLD VED UTLEVERING AV INFORMASJON I FORBINDELSE MED EIENDOMSFORESPØRSLER:

Det tas forbehold om at det kan være avvik i våre registre i forhold til den faktiske situasjonen og at det kan foreligge forhold omkring eiendom og bygninger som kommunen ikke er kjent med. Kommunen kan ikke stilles økonomisk ansvarlig for bruk av informasjon som oppgis i sammenheng med eiendomsforespørsler.

Vedlagt informasjon gjelder eiendommer der det foreligger planer som kan utløse et pålegg om tilknytning til offentlig vann og/eller avløp eller oppgradering av det private avløpsanlegget.

Informasjonen gjelder for:

Eiendommer med privat avløpsanlegg som IKKE er tilknyttet kommunalt avløp og som har slamavskiller / septiktank / tett tank.

Eiendommen har privat avløpsanlegg og er ikke tilknyttet offentlig avløp. En årlig tømning av slamavskiller/tett tank faktureres av kommunen. Eier av anlegget skal sørge for at alle kumlokk er sikret til enhver tid, jf. plan- og bygningsloven § 28-6.

Eiendommen er oppført med en eldre avløpsløsning som ikke klarer gjeldende rensekrav. Eiendommen vil få pålegg om enten oppgradering av det private avløpsanlegget eller tilknytning til offentlig avløp dersom dette er mulig. Alt arbeid med det private avløpsanlegget er huseierens ansvar, og huseieren må dekke alle kostnadene for dette.

Opprydningsplan for private avløpsrensaneanlegg i spredt bebyggelse 2024-2033 ble vedtatt av kommunestyret 12.03.2024. Målet er at alle mindre avløpsanlegg i Indre Østfold kommune skal oppfylle gjeldende rensekrav senest i 2033. Kommunen er delt inn i tiltakssoner. Opprydningen vil skje i prioritert rekkefølge fra sone 0 til 6. På kommunens hjemmeside finnes det mer informasjon om opprydningen og kart som viser hvilken tiltakssone eiendommen ligger i. Fra pålegg blir gitt vil eiendommen få to års frist for gjennomføring.

Webadresse/Lenke til planen på nett:

<https://pub.framsikt.net/plan/io/plan-00f5ba51-2396-4b94-a25e-19c865455040-45542/#/>

Ta kontakt med kommunen for å undersøke om det er startet en påleggssak på eiendommen som gjelder vann og/eller avløp.

Med hilsen

Indre Østfold Kommune



Indre Østfold kommune

Postboks 34
1861 Trøgstad
Telefon: 69 68 10 00

MEGLEROPPLYSNINGER

1000 Midlertidig brukstillatelse og ferdigattest

	Ja	Nei
Om det er utstedt ferdigattest for bygningen(-e):	<input type="checkbox"/>	<input checked="" type="checkbox"/>
Om det er utstedt midlertidig brukstillatelse:	<input checked="" type="checkbox"/>	<input type="checkbox"/>
Om bygningene er byggeanmeldt:	<input checked="" type="checkbox"/>	<input type="checkbox"/>
Merknad:		

1350 Gjeldende arealplan med bestemmelser

Planopplysninger:	Navn:	Formål:	Vedtaksdato:
Reguleringsplan	Uregulert område		
Bebyggelsesplan			
Kommunedelplan			
Kommuneplan	Kommuneplanens arealdel PlanID 3014202101	LNF Spredt boligbebyggelse,Nåværende	Periode: 2024 - 2035
Uregulert	<input checked="" type="checkbox"/>		
Reguleringsbestemmelser	<input type="checkbox"/>		

Mulig inngrep på Reguleringsplan:

Mulig inngrep på Kommuneplan:

Se § 5.11.2 i kommuneplanen for bestemmelser og retningslinjer for boliger i LNF-områder der spredt boligbebyggelse er tillatt. Se også kapittel 4, om generelle bestemmelser vedrørende plankrav i § 4.1, og i § 4.2 om unntak fra plankrav. Se i tillegg på øvrige aktuelle bestemmelser og retningslinjer.

I kommuneplanens bestemmelse § 4.10.2 står det om byggegrense langs jernbane: Byggegrensen er fastsatt i jernbaneloven, og er satt til 30 meter regnet fra nærmeste spors midtlinje. Dette gjelder også dersom det foreligger reguleringsplan med annen byggegrense.

Reguleringsplaner under arbeid:

Ja: Nei:

Kommentar:

Dette skjemaet omfatter ikke opplysninger i forbindelse med byggesaksbehandling, dispensasjoner, erklæringer, klausuler o.l. i tilknytning til byggesaksbehandling eller heftelser som er tinglyst på eiendommen. Gjeldende planer/vedtak er ikke nødvendigvis bindende for kommunens fremtidige planer/vedtak.

Dato: 09.12.2024
Indre Østfold kommune



OVERSIKT OVER LØSØRE OG TILBEHØR TIL EIENDOMMEN

Oversikten er utarbeidet av Norges Eiendomsmeglerforbund, Eiendom Norge og Advokatforeningens Eiendomsmeglingsgruppe, og er gjeldende fra 1. januar 2020.

Generelt

Lov om avhending av fast eiendom (avhendingslova/avhl.) av 3. juli 1992 regulerer kjøper og selgers rettigheter og plikter ved overdragelse av fast eiendom og andeler i borettslag.

I henhold til avhl. § 3-4 skal eiendommen, når annet ikke er avtalt, overdras med innredninger og utstyr som etter lov, forskrift eller annet offentlig vedtak skal følge med. Det samme gjelder varig innredning og utstyr som enten er fastmontert eller er særskilt tilpasset bygningen, jf. avhl. § 3-5. Loven inneholder ingen detaljert oversikt over hva som omfattes av «innredning og utstyr», og over hva som skal regnes som «fastmontert eller særskilt tilpasset».

Partene kan fritt avtale hva som skal følge med eiendommen ved salg. Bransjens liste over løsøre og tilbehør som skal følge med eiendommen, er en del av avtalen mellom kjøper og selger dersom ikke annet er opplyst i salgsoppgaven, kjøper har tatt forbehold i bud eller avtale på annen måte er inngått. Der intet annet er avtalt, vil løsøre og tilbehør medfølge slik dette fremkommer av avhl. § 3-4 og § 3-5 og denne oversikt.

Produkter og installasjoner som medfølger overdras uten noen form for garantier, utover eventuell gjenværende leverandørgaranti.

Dersom det er noe i nedenstående liste som ikke finnes på eiendommen, vil det heller ikke medfølge.

1. HVITEVARER medfølger der dette er spesielt angitt i salgsoppgaven.
2. HELDEKKENDE TEPPER følger med uansett festemåte.
3. VARMEKILDER, slik som ovner, kaminer, peiser, varmepumper og panelovner, følger med uansett festemåte. Frittstående biopeiser/varmeovner og terrassevarmere medfølger ikke. Det følger ikke med varmekilder i rom som ikke har vegg- eller fastmonterte varmekilder på visning.
4. TV, RADIO OG MUSIKKANLEGG. TV-antennor og fellesanlegg for TV, herunder parabolantenne, og tuner/dekoder/tv-boks medfølger der dette eies av selger. Veggmontert TV/flatskjerm med tilhørende festeordning samt musikkanlegg følger ikke med (se også punkt 12).
5. BADEROMSINNREDNING/UTSTYR. Badekar, dusjkabinett, dusjvegger, alle fastmonterte speil og hyller, fastmonterte glass- og håndkleholdere, herunder håndklevarmere samt baderomsinnredning, medfølger.
6. GARDEROBESKAP medfølger, selv om disse er løse. Fastmonterte garderobehyller og knagger medfølger. Innredning i garderobeskap, for eksempel løse eller fastmonterte trådkurver, hyller, stenger og lignende, medfølger.

7. KJØKKENINNREDNING medfølger, herunder også åpne, fastmonterte hyller og løs eller fastmontert kjøkkenøy.

8. MARKISER, PERSIENNER og annen type innvendig og utvendig solskjerming, gardinoppheng, lamellgardiner og liftgardiner medfølger.

9. AVTREKKSIVIFTER av alle slag, samt fastmonterte aircondition/ventilasjonsanlegg, medfølger.

10. SENTRALSTØVSUGER medfølger med komplett anlegg, herunder slange, munnstykke mm.

11. LYSKILDER. Kupler, lysstoffarmatur, fastmonterte "spotlights", oppheng og skinner med spotlights samt utelys og hagebelysning medfølger. Veggglamper, krokhengte lamper, lysekroner, prismetlamper og lignende som er koblet til sukkerbit eller stikkontakt følger likevel ikke med.

12. INSTALLERTE SMARTHUSLØSNINGER med sentral som styrer lys, varme, lyd o.l., samt tilhørende trådløse enheter som brytere, sensorer, kameraer, integrerte høyttalere el. medfølger. Enkle lysstyringssystem f.eks. med en sentral som kun styrer lyspærer eller smartpærer montert i sokkel medfølger likevel ikke.

13. UTVENDIGE SØPPELKASSER og eventuelt holder/hus til disse medfølger.

14. POSTKASSE medfølger.

15. UTENDØRS INNRETNINGER slik som flaggstang, fastmontert tørkestativ, samt andre faste utearrangementer som f.eks. badestamp, boblekar/jacuzzi og liknende utendørs kar, lekestue, lekestativ, utepeis, fastmontert trommel til vannslange, medfølger. Guidekabel/avgrensingskabel til robotgressklipper medfølger, men robotgressklipper og ladestasjon for denne medfølger ikke.

16. FASTMONTERT VEGGLADER/LADESTASJON TIL EL-BIL medfølger uavhengig av hvor laderen er montert.

17. SOLCELLEANLEGG med tilhørende teknisk infrastruktur medfølger.

18. GASSBEHOLDER til gasskomfyr og gasspeis medfølger.

19. BRANNSTIGE, BRANNTAU, feiestige og lignende medfølger der dette er påbudt. Løse stiger medfølger ikke.

20. BRANNSLUKNINGSAPPARAT, BRANNSLANGE og RØYKVARSLER medfølger der dette er påbudt. Det er eier og brukers plikt til å se til at utstyret forefinnes på enhver eiendom. Hvis annet ikke er uttrykkelig avtalt, skal dette derfor alltid følge med ved salg av eiendom.

21. SAMTLIGE NØKLER til eiendommen som selger er i besittelse av skal overleveres kjøper på overtakelsen, herunder nøkler til eventuelle boder, uthus, garasjeportåpner e.l. Låses boder, uthus e.l. med hengelås, skal lås og nøkler til disse medfølge.

22. GARASJEHYLLER, bodhyller, lagringshyller og oppheng til bildekk medfølger såfremt de er fastmontert.

Planter, busker og trær som er plantet på tomten, eller fastmonterte kasser og lignende er en del av eiendommen og medfølger i handelen.

HELP Boligkjøperforsikring

Boligkjøperforsikring

- Advokathjelp ved boligkjøpet og i 5 år fremover.
- Er kjøpers motvekt til selgers boligselgerforsikring.
- Gir deg advokathjelp hele veien til rettskraftig dom, om nødvendig.

Boligkjøperforsikring **PLUSS**

- Advokathjelp ved boligkjøpet og i 5 år fremover.
- Er kjøpers motvekt til selgers boligselgerforsikring.
- Gir deg advokathjelp hele veien til rettskraftig dom, om nødvendig.
- Advokathjelp i de viktigste rettsområdene i privatlivet.

PLUSS gir boligeiere sterkt rabattert advokathjelp. Be om råd eller hjelp i retten når du trenger det fra Norges viktigste advokatmiljø for privatpersoner.

PLUSS kan bare tegnes samtidig med boligkjøperforsikringen, og koster kun kr 2 800 i tillegg. **PLUSS** fornyes årlig - om du ønsker det.

Borettslag/aksjeleilighet: Kr 7 200

Selveierleilighet/rekkehus: Kr 10 400

Ene-/tomannsbolig, tomt: Kr 15 100

Rettsområder du får hjelp med

Samboeravtale, ektepakt og arv

Forbrukerkjøp og håndverkertjenester

Utleie og naboforhold

Tomtefeste, veirett og andre servitutter

Plan- og bygningsrett

Skatt ved oppussing, utleie og eiendomssalg

Tilgang til digitale juridiske avtaler via Min side

“Vi unner ingen å stå alene”

Rettt skal være rett. For alle.



Fra å vurdere om vi hadde råd til advokat, kunne vi vurdere om vi hadde råd til ny sofa.

Boligkjøperforsikring tegnes hos eiendomsmegler senest ved kontraktsgjøring og gir rett til advokathjelp inntil 5 år etter overtakelse. Forsikringen betales som del av oppgjøret ved boligkjøpet. **PLUSS**-dekningen fornyes årlig ved faktura fra **HELP**.

Egenandel kr 4 000 påløper ved takst, tvist eller 10 timer advokatbistand, avhengig av hva som kommer først. Meglerforetaket mottar kr 4 200/4 600/5 000 i kostnadsgodtgjørelse, avhengig av boligtype, samt et tillegg på kr 1 000 ved salg av **PLUSS**.

Vi tar forbehold om pris- og vilkårsendringer. Hvis premien ikke er innbetalt ved overtakelse, vil avtalen bli kansellert. For fullstendig informasjon om dekning og vilkår, se help.no

Har du spørsmål? Kontakt **HELP** på help.no/minside, telefon 22 99 99 99 eller epost post@help.no

Rettt skal være rett. For alle.



Viktige endringer i avhendingsloven

Den 1. januar 2022 ble avhendingsloven endret på viktige punkter for både kjøper og selger. Samtidig fikk vi en ny forskrift som regulerer jobben en takstmann skal gjøre. Den nye forskriften stiller strengere krav til tilstandsrapportene som er en viktig del av kontrakten ved boligsalg. HELP, landets største advokatmiljø for boligkjøpere, har laget en kort innføring i de nye reglene.

Forbudt å selge bolig “som den er”

Du har kanskje hørt at de fleste brukte boliger har vært solgt «som de er»? Dette forbeholdet innebar at selger fraskrev seg ansvar for skjulte feil og mangler. Det var bare hvis selger hadde holdt tilbake eller gitt uriktig informasjon, eller hvis boligen var i vesentlig dårligere stand at kjøper kunne nå frem med et krav mot selger.

Fra 1. januar 2022 kan ikke selger lenger ta generelle forbehold av «som den er»-typen. Dette betyr at når vi da skal vurdere om en bolig har en mangel, må vi vurdere grundig hva som fremgår av kjøpsavtalen. Med kjøpsavtalen menes alle dokumenter og opplysninger som tilbys før kjøpet, også FINN-annonsen og alle vedleggene til salgsoppgaven. Hvis kjøpsavtalen ikke gir et klart svar (av typen “Det følger egen parkeringsplass med leiligheten” eller “Badet er renoveret av fagfolk”), må vi vurdere hva kjøper kan forvente basert på blant annet eiendommens synlige tilstand, alder, opplysningene som er gitt ved salget, feilenes art, karakter og omfang.

Egenandel

Avhendingsloven har også fått en ny bestemmelse om egenandel. Egenandelen slår først inn når det er påvist at eiendommen har en mangel. Når det er et avvik fra kontrakten som utgjør en mangel, skal oppgjøret reduseres med 10 000 kroner, uavhengig av om utbedringskostnadene er høye eller lave. Dette innebærer blant annet at kjøper ikke kan rette krav mot selger hvis det koster mindre enn 10 000 kroner å utbedre mangelen.

Selv om utbedringskostnadene er høye, kan det likevel tenkes at feil ved boligen ikke utgjør mangler etter loven. Dette avhenger av hva som er avtalt mellom partene, og hva kjøper kan forvente basert på de momentene vi har nevnt over.

Nytt om tilstandsrapporter

Tidligere ble det ikke stilt noen konkrete krav til hva en tilstandsrapport skulle inneholde og hvordan den skulle se ut. Dette hadde som konsekvens at tilstandsrapportene varierte i innhold og kvalitet. I den nye forskriften til avhendingsloven stilles det en rekke krav for at en tilstandsrapport skal regnes som godkjent.



Forts. Viktige endringer i avhendingsloven

Opplysningene i tilstandsrapporten skal gis på en forbrukervennlig måte, og det er beskrevet hva takstmannen skal vurdere og hvordan noen av undersøkelsene skal gjennomføres.

Vi har tro på at kjøpere nå vil få bedre informasjon i forkant av salget og dermed et bedre beslutningsgrunnlag.

Kjøpers undersøkelsesplikt lovfestes

Avhendingsloven har også fått en regel om undersøkelsesplikt for kjøper. Regelen tydeliggjør at kjøperen skal anses å kjenne til forhold som er tydelig beskrevet i tilstandsrapporten eller annen relevant salgsdokumentasjon. Det fremgår av loven at kjøperen ikke kan klage på avvik hvis disse er tydelig beskrevet i salgsdokumentasjonen, uavhengig av om kjøperen faktisk har satt seg inn i denne.

Det er derfor svært viktig at kjøper setter seg godt inn i alle dokumenter og opplysninger som tilbys i forkant av kjøpet. Hvis det er noe du ikke forstår, anbefaler vi at du stiller spørsmål til selger og/eller eiendoms-megler. Dersom det er gitt motstridende opplysninger i salgsdokumentene, må du undersøke hvilke av opplysningene som er korrekte, og eventuelt ta forbehold dersom motstriden ikke avklares. Du kan ikke velge å holde deg til den opplysningen du liker best.

Arealavvik

Avhendingsloven har også fått en ny bestemmelse om arealavvik innendørs. Helt kort betyr endringen at eiendommen har en mangel hvis opplysningene om størrelse i salgsdokumentene ikke er riktig. Det er en forutsetning at avviket utgjør mer enn 2 % og minst én kvadratmeter, og at selgeren ikke godtgjør at opplysningene ikke har hatt betydning for kjøperen.

Viktig for kjøper å være klar over

Advokatene i HELP er fornøyde med regelendringer som bidrar til at kjøper får bedre informasjon. Dette kan redusere antall konflikter i etterkant av boligkjøpet.

Selv om selgers ansvar nå har blitt utvidet, er det ikke slik at alle feil er mangler etter avhendingsloven. Det er påregnelig med noen feil ved boligen på grunn av alder, slitasje, osv., og det som er opplyst ved salget, er naturligvis ikke mangler. Jo eldre boligen er, desto vanligere er det å avdekke feil. Det er svært viktig å lese salgsoppgaven nøye. Hvis det er gitt konkrete risikoopplysninger om bestemte bygningsdeler, er det påregnelig å måtte utbedre disse og denne kostnaden må kjøper dekke selv.

Hvis du har boligkjøperforsikring hos HELP, vil våre advokater hjelpe deg med å vurdere om du kan rette et krav mot selger/selgers boligselgerforsikringsselskap. Dersom det er sannsynlig at du vil nå frem med et krav, forfølger vi saken for deg til den er løst.

HELP Renteforsikring

Renteforsikring dekker rentekostnader etter skatt og husforsikring for bolig som skal selges, hvis denne ikke er solgt tre måneder etter overtakelse av ny bolig. Forsikringen koster kr 5.900 og gjelder i ett år fra tidspunktet hvor du har overtatt din nye primærbolig og du har markedsført din gamle primærbolig sammenhengende i minst tre måneder.

- Utbetaling gis i inntil ni måneder
- Rentekostnader, samt kostnad til husforsikring dekkes med inntil kr 15.000 per måned
- Gjelder fast eiendom regulert til boligformål og som er registrert som din primærbolig
- Forsikringen gjelder i Norge

Bestilling gjøres av boligkjøper på www.help.no/renteforsikring. Forsikringen må bestilles innen sju dager etter kontraktsignering. Dersom boligen som skal selges allerede er markedsført før budaksept av ny bolig kan forsikring ikke tegnes.

For HELP kundesenter kontakt post@help.no eller tlf. 22 99 99 99.



Bud på 95 % eller mer av prisantydning behandles som at salg har funnet sted, selv om bud avslås, og forsikringsdekningen gjelder da til ny eier overtar (begrenset til 3 måneder etter budaksept). Det gjøres fradrag i erstatningen for eventuelle leieinntekter, skattefradrag på rentekostnader og renter og omkostninger som følge av mislighold av lån. Forsikringen dekker ikke mellomfinansiering eller andre lån som ikke direkte relaterer seg til primærboligen som skal selges. Forsikringen fornyes ikke, og gjelder ikke ved senere flytting. Dersom boligen ikke selges av autorisert megler / advokat gjelder ikke forsikringen. Forsikringen har en karantenetid på tre måneder. Tegning av HELP Renteforsikring tilbys kun til boligkjøpere som har kjøpt bolig gjennom samarbeidende eiendomsmeglerkjede.



Et hjem er mer verdt enn et hus, og et hus er mer enn bare vegger.

Det er et sted for å skape gode minner
preget av trivsel, omsorg og trygghet.

For oss som jobber med folks hjem hver
eneste dag, er det naturlig å engasjere oss
sammen med SOS-barnebyer for å gi flere
barn et trygt og godt hjem.

For hvert hjem vi formidler, gir vi derfor
100 kroner til SOS-barnebyers arbeid.

aktiv. +  **SOS
BARNEBYER**

Forbrukerinformasjon om budgivning

Sist oppdatert med virkning fra 1. januar 2014, i forbindelse med ikrafttredelse av endringer i eiendomsmeglingsforskriften.

Informasjonen er utarbeidet av Forbrukerombudet, Forbrukerrådet, Den Norske Advokatforening ved Eiendomsmeglingsgruppen, Eiendomsmeglerforetakenes Forening og Norges Eiendomsmeglerforbund, på grunnlag av blant annet forskrift om eiendomsmegling § 6-3 og § 6-4.

Nedenfor gis en oversikt over de retningslinjer som forbrukermyndighetene og organisasjonene anbefaler benyttet ved budgivning på eiendommen. Avslutningsvis gis også en kort oversikt over de viktigste rettsreglene tilknyttet budgivning.

Før det legges inn bud på eiendommen oppfordres budgiver til å sette seg inn i all relevant informasjon om eiendommen, herunder eventuell salgsoppgave og teknisk rapport med vedlegg.

Gjennomføring av budgivning

1. På forespørsel vil megler opplyse om aktuelle bud på eiendommen, herunder om relevante forbehold.
2. Alle bud skal inngis skriftlig til megler, som formidler disse videre til oppdragsgiver. Kravet til skriftlighet gjelder også budforhøyelser og motbud, aksept eller avslag fra selger. Før formidling av bud til oppdragsgiver skal megler innhente gyldig legitimasjon og signatur fra budgiver. Kravet til legitimasjon og signatur er oppfylt for budgivere som benytter e-signatur, eksempelvis BankID eller MinID. Med skriftlige bud menes også elektroniske meldinger som e-post og SMS når informasjonen i disse er tilgjengelig også for ettertiden.
3. Et bud bør inneholde eiendommens adresse (eventuelt gnr/bnr), kjøpesum, budgivers kontaktinformasjon, finansieringsplan, akseptfrist, overtakelsesdato og eventuelle forbehold som for eksempel usikker finansiering, salg av nåværende bolig ol. Normalt vil ikke et bud med forbehold bli akseptert før forbeholdet er avklart. Konferer gjerne med megler før bud gis.
4. Megler skal legge til rette for en forsvarlig avvikling av budrunden. I forbrukerforhold (dvs. der oppdragsgiver er forbruker) skal megleren ikke formidle bud med kortere akseptfrist enn kl. 12.00 første virkedag etter siste annonserte visning. Etter denne fristen bør budgivere ikke sette en kortere akseptfrist enn at megler har mulighet til, så langt det er nødvendig, å orientere oppdragsgiver, budgivere og øvrige interessenter om bud og forbehold. Det bør ikke gis bud som diskriminerer eller utelukker andre budgivere. Dersom bud inngis med en frist som åpenbart er for kort til at megleren kan avvikle budrunden på en forsvarlig måte som sikrer oppdragsgiver og interessenter et tilstrekkelig grunnlag for sine handlingsvalg, vil megler fraråde budgiver å stille slik frist.
5. Megleren vil uoppfordret gi sin vurdering av det enkelte bud overfor oppdragsgiveren, når budet er gitt innenfor fristene i punkt 4.
6. Megleren skal så langt det er nødvendig og mulig holde budgiverne skriftlig orientert om nye og høyere bud og eventuelle forbehold. Megler skal så snart som mulig bekrefte skriftlig overfor budgivere at budene deres er mottatt.
7. Etter at handel har kommet i stand, eller dersom en budrunde avsluttes uten at handel er kommet i stand, kan en budgiver kreve kopi av budjournalen i anonymisert form.
8. Kopi av budjournal skal gis til kjøper og selger uten ugrunnet opphold etter at handel er kommet i stand. Dersom det er viktig for budgiver å bevare sin anonymitet, bør budet fremmes gjennom fullmektig.

Viktige avtalerettslige forhold

1. Det eksisterer ingen angrerett ved salg/kjøp av fast eiendom.
2. Når et bud er innsendt til megler og han har formidlet innholdet i budet til selger (slik at selger har fått kunnskap om budet), kan budet ikke kalles tilbake. Budet er da bindende for budgiver frem til akseptfristens utløp, med mindre budet før denne tid avslås av selger eller budgiver får melding om at eiendommen er solgt til en annen (man bør derfor ikke gi bud på flere eiendommer samtidig dersom man ikke ønsker å kjøpe flere enn en eiendom).
3. Selger står fritt til å forkaste eller akseptere ethvert bud, og er for eksempel ikke forpliktet til å akseptere høyeste bud.
4. Når en aksept av et bud har kommet frem til budgiver innen akseptfristens utløp er det inngått en bindende avtale.
5. Husk at også et eventuelt bud fra selger til kjøper (såkalte "motbud"), avtalerettslig er et bindende tilbud som medfører at det foreligger en avtale om salg av eiendommen dersom budet i rett tid aksepteres av kjøper.

For eiendommen:

Adresse: Skjørtvedtveien 13
1850 MYSEN

Meglerforetak: Aktiv Eiendomsmegling
Saksbehandler: Tone Johnsrud

Telefon: 907 75 346
E-post: tone.johnsrud@aktiv.no

Oppdragsnummer:

Undertegnede gir herved følgende bud på ovennevnte eiendom:

Kjøpesum: Kr. _____

Beløp med bokstaver: Kr. _____

+ omkostningert iht. opplysninger i salgsoppgaven

Dette budet er bindende for undertegnede frem til og med den: _____ Kl. _____

Dersom annet ikke er angitt gjelder budet til kl. 15.00 første virkedag etter siste annonserte visning. I forbrukerforhold vil bud med kortere akseptfrist enn til kl. 12.00 første virkedag etter siste annonserte visning ikke bli viderefordlet til selger.

Eventuelle forbehold: _____

Undertegnede er kjent med at selger står fritt til å godta eller forkaste ethvert bud. Likeledes er undertegnede klar over at budet er bindende for budgiver når det er kommet til selgers kunnskap. Handelen er juridisk bindende for begge parter dersom budet aksepteres innen akseptfristen. Undertegnede er kjent med at budjournalen vil bli forelagt kjøper og selger når handel er sluttet.

Ønsket overtakelsesdato: _____

Budet baseres på opplysninger og salgsvilkår som fremkommer av salgsoppgave datert: _____

Kjøpet vil bli finansiert slik:

Låneinstitusjon: _____ Referanse og tlf nr.: _____

Lånt kapital: _____ Kr.: _____

Egenkapital: _____ Kr.: _____

Totalt: _____ Kr.: _____

Egenkapital består av: Salg av nåværende bolig eller fast eiendom Disponibelt kontantbeløp (bankinnskudd)

Jeg gir bud som: Forbruker Ledd i næringsvirksomhet / juridisk person (selskap)

Jeg samtykker til bruk av elektronisk kommunikasjon: Ja Nei

Navn: _____

Navn: _____

Fødselsnr. (11 siffer): _____

Fødselsnr. (11 siffer): _____

Adresse: _____

Adresse: _____

Postnr.: _____ Sted: _____

Postnr.: _____ Sted: _____

Tlf.: _____ E-post: _____

Tlf.: _____ E-post: _____

Dato.: _____ Sign: _____

Dato.: _____ Sign: _____

Kopi av legitimasjon

Kopi av legitimasjon

aktiv.
Tar deg videre