Stjerneblokkveien 17, 1083 OSLO

Meget lys og lekker 3-roms med gjennomgående god standard og solrik balkong

Partner/Eiendomsmegler

Nina Friis Stensland

Mobil 980 84 142
E-post nina.friis.stensland@aktiv.no

Aktiv Eiendomsmegling Carl Berner
Christian Michelsens gate 2, 0501 OSLO. TLF. 22 87 11 90

Nøkkelinformasjon

Prisant.:	Kr 3 950 000,-
Fellesgjeld:	Kr 234 368,-
Omkostn.:	Kr 9 562,-
Total ink omk.:	Kr 4 193 930,-
Felleskostn.:	Kr 5 290,-
Selger:	Knut Preben Helleberg Narmin Mensi
Salgsobjekt:	Andelsleilighet
Eierform:	Andel
Byggeår:	1949
BRA-i/BRA Total	65/77 kvm
Tomtstr.:	81632.4 m²
Soverom:	2
Antall rom:	3
Gnr./bnr.	Gnr. 105, bnr. 61
Andelsnr.:	186
Oppdragsnr.:	1006250075

Deres neste drømmehjem?

Velkommen til Stjerneblokkveien 17!
Her får dere et lyst og innbydende hjem med god intern beliggenhet i grønne omgivelser. Leiligheten har en gjennomtenkt og godt utnyttet planløsning, og holder god standard som følge av oppgraderinger i senere tid. De varme dagene kan nytes ute på balkongen! Ta med dere flyttelasset og flytt rett inn!

Gjennomgåene og lys 3-roms i 3. etg:
- Utgang fra stue til solrik balkong mot grøntareal
- Gjennomtenkt og godt utnyttet planløsning
- Store vinduer sikrer godt med naturlig lys
- Separat kjøkken med innredning fra 2024
- Flislagt bad med opplegg for vaskemaskin
-Felles parkering på oppmerkede plasser for beboerne utenfor boligblokken
- To store boder medfølger
- Veletablert borettslag med store grøntområder og luft mellom byggene

Innhold

Velkommen 2
Om eiendommen 34
Nabolagsprofil 85
Forbrukerinformasjon 92
Budskjema 93

Stjerneblokkveien Borettslag ligger i et attraktivt og familievennlig boligområde på Nedre Grorud.

Velkommen inn

I det dere trer over dørstokken forstår dere umiddelbart hvilket lyst og moderne hjem dette er. Gangen er romslig med god plass til yttertøy og sko.
Stor garderobeløsning gir godt med oppbevaringsplass. Lysmalte flater og slitesterkt, lekkert gulv gir en hyggelig velkomst!

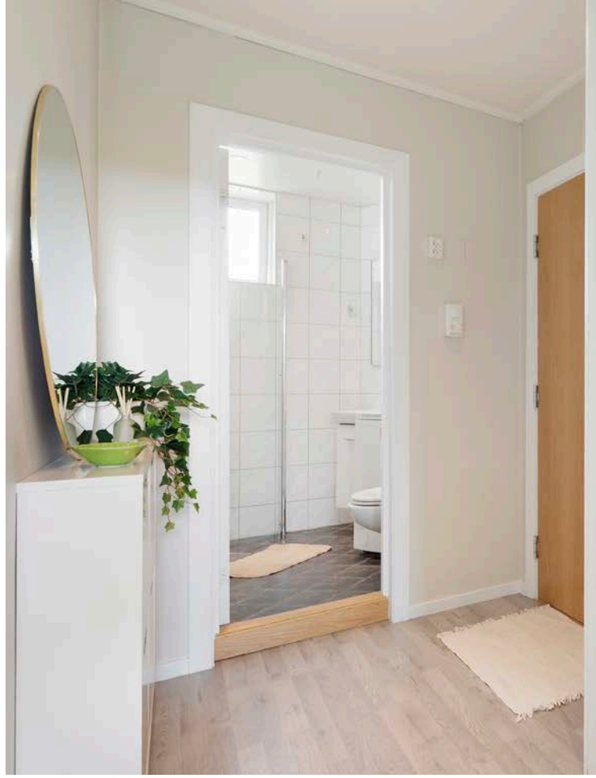

Den store, lyse og sosiale stuen blir fort det rommet dere vil tilbringe mest tid i!

Stor, sosial stue

Store vinduer med dype karmer sikrer rikelig med lys og luft i rommet. Rommets størrelse byr på flere møbleringsmuligheter med bla. sofagruppe, bord, TV-benk og spisebord. Veggene er malt i behagelig fargetone som gjør det enkelt å møblere etter egne ønsker og behov. I hjørne av rommet er den lune peisovnen plassert. Peisen bidrar til varme og hygge på kalde kvelder.

Peisen bidrar til varme og hygge!

På de varme dagene er det deilig å sette opp balkongdøren og binde sammen inne- og uterom!

Solrik balkong

Balkongen ligger høyt og fritt med fantastiske solforhold og herlig, grønt utsyn.
Det er plass til sittegruppe, grill og blomsterkasser her ute.
Med herlig ettermiddagssol, ligger alt til rette for at varme dager kan tilbringes her ute!

Drømmer dere om et separat kjøkken hvor alle dagens måltider kan tilberedes i fred og ro?

Separat kjøkken

Kjøkkenrommet er stort med masse boltreplass for flere kokker. Det er naturlig plass til et spisebord i rommet. I 2024 etablerte dagens eiere ny innredning i kjøkkenet. Innredningen er stilren med lyse, profilerte fronter og heltre benkeplate. Det er godt med oppbevaringsplass i skuffer og skap som gjør det enkelt å holde orden. Av hvitevarer følger komfyr, platetopp og oppvaskmaskin. Frittstående kjøle- og fryseskap.

Innbydende hovedsoverom

Fra stuen er det adkomst til det innbydende hovedsoverommet. Rommet oppleves svalt og behagelig med god plass til dobbeltseng og tilhørende nattbord. Stort garderobeskap gir plass til klær og sko. Her kan en god natts søvn nytes!

Barnerom/gjesterom

Boligens andre soverom egner seg utmerket som barnerom, gjesterom eller kontor. Rommet er av god størrelse og kan enkelt innredes etter egne ønsker og behov. Garderobeskap i dette rommet gir god oppbevaringsplass.

Herllig baderom fra 2012 med alt dere trenger!

Velkommen til Stjerneblokkveien!

Leiligheten ligger i et attraktivt og familievennlig område på Nedre Grorud i Oslo. Området har skoler, barnehager, samt et godt kollektivtilbud og nærhet til kjøpesentre. Her bor du i et fredelig og praktisk boområde.

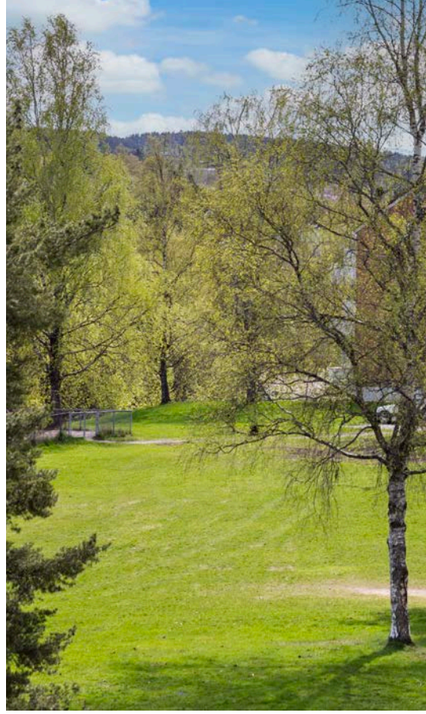

Plantegning

3. etasje

Plantegningen er ikke i målestokk og noe avvik kan forekomme.
Megler/selger tar ikke ansvar for evt. feil.

Notater

Et hjem er mer verdt enn et hus, og et hus er mer enn bare vegger.

Det er et sted for å skape gode minner preget av trivsel, omsorg og trygghet.

For oss som jobber med folks hjem hver eneste dag, er det naturlig å engasjere oss sammen med SOS-barnebyer for å gi flere barn et trygt og godt hjem.

For hvert hjem vi formidler, gir vi derfor 100 kroner til SOS-barnebyers arbeid.

aktiv. + SOS BARNEBYER

Om eiendommen

Om boligen

Areal
BRA - i: 65 m²
BRA - e: 12 m²
BRA totalt: 77 m²
TBA: 5 m²

Bruksareal fordelt på etasje
Kjeller
BRA-e: 10 m² Kjellerbod
3. etasje
BRA-i: 65 m² Entré, stue, kjøkken, to soverom og bad.
4. etasje
BRA-e: 2 m² Loftsbod

TBA fordelt på etasje
3. etasje
5 m² Balkong

Takstmannens kommentar til arealoppmåling
Med boligen følger det en kjellerbod på 10,2m²,
samt en loftsbod med gulvareal på 9,8m²
og skråtak mot gulv.Boder er merket med nr.349.
Målbart areal i loftsbod = 2m²,
Bod arealer utgjør til sammen 12 m² BRA-E.
Balkongen er målt til 5,4m² og er avrundet til 5m² i TBA

Tomtetype
Eiet

Tomtestørrelse
81632.4 m²

Beliggenhet
Leiligheten ligger i et attraktivt og familievennlig område på Nedre Grorud i Oslo. Området har skoler, barnehager, samt et godt kollektivtilbud og nærhet til kjøpesentre. Her bor du i et fredelig og praktisk boområde.

For den aktive
Området byr på et bredt utvalg av aktiviteter. Verdensparken er kun en kort spasertur unna, og tilbyr parkouranlegg, lekeplass og frukt- og bærhage. Furuset aktivitetspark, med kunstgressbane, treningsutstyr og kunstisbane, ligger også i nærheten. Alnaparken, med sandvolleyballbane, frisbeegolf og fine turstier langs elven, er også lett tilgjengelig. Østmarka og Lillomarka byr på flotte turmuligheter.

Servicetilbud
Det er flere dagligvarebutikker i nærheten, som Nærbutikken Stjerneblokkveien, Meny Grorud og Coop Extra Furuset. Furuset Senter tilbyr et bredt utvalg av tjenester, inkludert legesenter, bibliotek, treningssenter og apotek. I tillegg finner du Grorud Senter, Kalbakken Senter og flere kjøpesentre i nærområdet.

Kollektivtransport
Området har gode transportforbindelser. Grorud Togstasjon, kun 2-3 minutters gange fra boligen, tar deg til Oslo S på 12 minutter. Flere bussruter går fra Stjerneblokkveien og Østre Aker vei, som tar deg til ulike steder i Oslo og omegn. T-bane linje 2 tar deg til sentrum på ca. 20 minutter.

Adkomst
Se vedlagte kart i annonse. Det vil bli satt opp visningsskilt ved fellesvisninger. For kollektivtilbud se www.ruter.no.

Bebyggelsen
Det er primært leilighets-/gårdsbebyggelse i området.

Barnehage/Skole/Fritid
Barnehager:
- Stjerneblokkveien private barnehage (1-5 år), 2 min gange
- Valhall barnehage (1-5 år), 9 min gange
- Haugenstien barnehage (1-5 år), 13 min gange

Skolekrets
Skoler:
- Grorud skole (1-7 kl.), 16 min gange
- Haugen skole (1-7 kl.), 18 min gange
- Furuset skole (1-7 kl.), 18 min gange
- Groruddalen skole (8-10 kl.), 11 min gange
- Granstangen skole (8-10 kl.), 17 min gange
- Stovner videregående skole, 7 min m/bil
- Bjerke videregående skole, 8 min m/bil

Offentlig kommunikasjon
Offentlig transport:
- Stjerneblokkveien bussholdeplass, 2 min gange
- Grorud stasjon, 3 min gange
- Furuset T-banestasjon, 19 min gange
- Oslo S, 19 min m/bil
- Oslo Gardermoen, 30 min m/bil

Bygningssakkyndig
Glenn-Erik Larsen

Type takst
Tilstandsrapport

Byggemåte
Blokken fremstår med yttervegger
i teglstein konstruksjon.
Leilighetens etasjeskille i betong.
Yttertak i saltak konstruksjon tekket med takstein.

Vinduer
Vinduer i boligen fremstår med 3-lags glass i PVC rammer. 2013.

Dører
Entredør i finert utforming med B-30/ 35db klassifisering.

Balkonger, terrasser og rom under balkonger
Adkomst til balkong fra stue, med gulvareal på ca.5,4m².
Gulvet er belagt med støpt betongdekke, rekkverk fremstår i trevirke.

Etasjeskiller
Etasjeskille i betong.

Pipe og ildsted
Det er ildsted i stue med tilhørende flislagt pipe, pipevange mot soverom er pusset.

For mer informasjon se vedlagte tilstandsrapport avholdt av Glenn-Erik Larsen teknisk beskrivelse av eiendommen.

Standard
Tilbygg / modernisering
2012 Bad Badet er bygget i 2012, utført i regi av AF Gruppen Norge AS
2024 Kjøkken Montering av kjøkken med hvitevarer

Bad
Badet er bygget i 2012, oppført i regi av AF Gruppen Norge AS.
Badet inneholder alt dere trenger med veggmonterte dusjdører, servant med underskap,
speil, opplegg for vaskemaskin og veggmontert wc.
Dette er et herlig sted å starte dagen!

Overflater
Innvendige gulvflater belagt med henholdsvis:
laminat.
Innvendige veggflater belagt med henholdsvis:
Malte flater av plater og mur.
Innvendige takflater belagt med henholdsvis: Malte flater i alle rom bestående av dekke/plater.
Det er montert lyskasser i stue, tak i entre og kjøkken er senket med innfelte lys.
Takhøyde i leiligheten er målt opp mot 2,54m.

Vannledninger
Røropplegg i boligen fremstår med:
vanntilkobling med Pex-rør, samleskap med rørkurser og stoppekran er plassert på bad.
Det er egne stoppekraner for rør på kjøkken.

Avløpsrør
Avløpsrør i boligen fremstår med plastrør.

Ventilasjon
Ventilasjon i boligen fremstår med:
Naturlig avtrekk fra ventiler mot yttervegg.

Elektrisk anlegg
Elektrisk anlegg er en kombinasjon av åpent og skjult anlegg.
Sikringsskap med automatsikringer plassert i felles gang.
Det ble ikke opplyst om noe feil med det elektriske anlegget i leiligheten på befaringen.

Eiendommen er gjennomgått av en bygningskyndig og det er utarbeidet en tilstandsrapport. Denne er vedlagt salgsoppgaven. Nedenfor følger informasjon om forhold som har fått TG 2 og TG 3.

Forhold som har fått TG2:
Balkongdør:
Balkongdør i PVC ramme med 3-lags glass.
Avhengig av lys- og solforhold kan punktering i glass være vanskelig å se på balkongdører.
Og derfor kan det være tilfelle at glass er punktert, uten at det er oppgitt i denne rapporten.
Normal funksjon på dørene, noe justering på dører kan forekomme.
Vurdering av avvik:
• Det er påvist dører med punkterte eller sprukne glassruter.
Glassfelt i dørblad er punktert.
Konsekvens/tiltak
• Andre tiltak:
Glass i dørblad bør skiftes.
Eier har fått pris på skifte av glass i dørblad.

Balkonger, terrasser og rom under balkonger
Adkomst til balkong fra stue, med gulvareal på ca.5,4m².
Gulvet er belagt med støpt betongdekke, rekkverk fremstår i trevirke.
Vurdering av avvik:
• Rekkverket er for lavt i forhold til dagens krav til rekkverkshøyder.
Høyde på rekkverk er målt til 0,9m.
Høyde på rekkverk ved balkonger,
skal være minimum 1,0 m.
Der høydeforskjellen er mer
enn 10,0 m over terreng,
skal rekkverkshøyde være minimum 1,2 m.
Ref. Veiledning om tekniske
krav til byggverk § 12-17.
Det er observert noe avskalling på rekkverk.
Konsekvens/tiltak
• Det er ikke krav om utbedring av rekkverkshøyde opp til dagens
forskriftskrav.
Oppgradering av rekkverk bør påberegnes.
Kostnadsestimat: Ingen umiddelbar kostnad

Innvendige dører
Innvendige dører fremstår med:
profilerte dørblader i malt utførelse.
Dørblader, dørvridere og karmer,
fremstår med normal funksjonalitet.
Vurdering av avvik:
• Det er avvik:
Dørblad mot badet tar i karm.
Konsekvens/tiltak
• Tiltak:
Dørblad bør justeres/høvles,
for at hengsler ikke skal slites unødig.
Kostnadsestimat: Ingen umiddelbar kostnad

Bad:
Overflater Gulv
Gulvet er belagt med fliser og underliggende gulvvarme.
Overflater fremstår med normal funksjonalitet,
Det er på badegulvet målt 20 mm. høydeforskjell fra døråpning til
slukrist.
Fall på gulv tilfredsstiller ikke kravet fra teknisk forskrift på
byggetidspunktet.
Lokalt fall i dusj vil føre dusjvann til sluk.
Det er i tillegg gjort enkle punktmålinger
av gulvet på befaringen, svanker kan forekomme.
ETASJE > BAD
Vurdering av avvik:
• Det er påvist avvik i fallforhold til sluk i forhold til krav i forskrift på
byggetidspunktet.
Konsekvens/tiltak
• Våtrommet fungerer med dette avviket.
Kostnadsestimat: Ingen umiddelbar kostnad

Sanitærutstyr og innredning
Innredning og garnityr på bad fremstår med:
Veggmonterte dusjdører, servant med underskap,
speil, opplegg for vaskemaskin
og veggmontert wc.
ETASJE > BAD
Vurdering av avvik:
• Det er påvist riss/sprekker i utstyr på våtrommet.
Det er observert sprekk i servant,
trykknapp på sisterne virker kun på en funksjon.
Oppgradering av servant og sisterne bør
påberegnes.
Unnlatt oppgradering vil forringe
levetid på garnityr.
Kostnadsestimat: Ingen umiddelbar kostnad

Ventilasjon
Ventilasjonssystemet på bad fremstår med:
Naturlig avtrekk fra ventil, det mangler spalte under dørblad for tilluft.
Det er kun utført enkel kontroll av ventilasjon ved bruk av et ark/papir

eller røykampull. Det er ikke foretatt tallfestede målinger, men
ventilasjonen antas og fungere tilfredsstillende.
Kapasitet og mengde
luftutskifting er ikke kontrollert da det krever spesial utstyr.
ETASJE > BAD
Vurdering av avvik:
• Rommet har kun naturlig ventilasjon.
• Våtrommet mangler tilluftsventilering, f.eks. spalte/ventil ved dør.
Konsekvens/tiltak
• Andre tiltak:
For at ventilasjonssystemet skal funger optimalt, må det etablerers spalte i/under dørblad for tilluft.
Redusert ventilasjon i våtrom,
kan forårsake fukt i bygnings konstruksjoner.
Kostnadsestimat: Ingen umiddelbar kostnad

Avtrekk
Ventilator over komfyr er tilkoblet med kullfilter.
Kapasitet og mengde luftutskifting er ikke kontrollert da det krever
eget utstyr for måling og hører ikke under nivå 1 undersøkelse. Det er
kun utført enkel kontroll av ventilasjon ved bruk av et ark/papir eller
røykampull. Det er ikke foretatt tallfestede målinger, men
ventilasjonen antas og fungere tilfredsstillende.
ETASJE > KJØKKEN
Vurdering av avvik:
• Det er kun kullfilterventilator på kjøkkenet og heller ikke andre
forserte/mekaniske avtrekksløsninger fra kokesonen.
Konsekvens/tiltak
• Andre tiltak:
Det er i de fleste tilfeller ikke lov
å koble seg på felles avtrekkskanal via ventilator,
da dette vil forstyrre balansen i felles ventilasjonssjakt.
Det er kun mulig å benytte vifter med
kullfilter på kjøkken i eldre bebyggelse.
Det kan være behov for rengjøring av filter,
om avtrekket skulle reduseres.
Kostnadsestimat: Ingen umiddelbar kostnad

Vannledninger
Røropplegg i boligen fremstår med:
vanntilkobling med Pex-rør,
samleskap med rørkurser og
stoppekran er plassert på bad.
Det er egne stoppekraner for rør på kjøkken.
Vurdering av avvik:
• Det er avvik:
Det mangler tettemuffer i enden av varerør
på rør-i-rør-system på kjøkken.
Konsekvens/tiltak
• Tiltak:
Montering av tettemuffer på vannrør,
i kjøkkenbenk bør påberegnes.
Utette varerør kan forårsake vannskader,
på tilstøtende konstruksjoner.
Det anbefales i tillegg å montere Waterguard/
vannstopper på vanninstallsjoner i rom uten sluk.
Kostnadsestimat: Ingen umiddelbar kostnad

Elektrisk anlegg:
Det elektriske anlegget er ikke
vurdert utover visuell besiktigelse i
denne rapporten, da dette krever
spesiell kompetanse og autorisasjon.
For å utelukke feil på anlegget,
anbefales det alltid en gjennomgang
av EL-fagmann. Dette gjelder anlegg som
er av noe eldre dato, eller uten form for full kontroll.
TG2 settes i følge forskrift på anlegg,
uten fremlagt samsvarserklæring på
hele anlegget.
Kostnadsestimat: Ingen umiddelbar kostnad

Forhold som har fått TG3:
Ingen forhold har fått TG3.

Innbo og løsøre
Bransjens liste over løsøre og tilbehør legges til grunn for salget dersom ikke annet fremkommer av salgsoppgaven. Listen følger vedlagt salgsoppgaven. Det er full avtalefrihet om hva som skal følge med bolig og fritidsbolig ved salg. Hvis hvitevarer og/eller annet teknisk utstyr medfølger, gis det ingen garantier i forhold til tilstand, funksjonalitet og levetid på disse.

Alt fastmontert som skap på begge rom og i gangen, lys over nattbord + nattbord, knagger på siden av klessskap, skoskap og skap på bad medfølger salget.

Om kjøper ønsker kjøleskap og vaskemaskinen på bad kan dette avtales utenom. Følger i utgangspunktet ikke med.

Hvitevarer
Kun hvitevarer som er spesifikt angitt i salgsoppgaven, følger med. Dette gjelder uavhengig av om hvitevaren(e) eventuelt kan anses som integrerte.

TV/Internett/Bredbånd
OBOS OpenNet fiberbredbånd.

Parkering
Det er felles parkering på oppmerkede plasser for beboerne utenfor boligblokken. Parkeringene ute må registreres hos styret, det er lov å ha to biler registret så fremt du ikke har garasjeplass.
Borettslaget har 20 ladepunkter til elbil.

Borettslaget er medeier i sameiet Sørjordet garasjelag, Dette er andelsgarasjer der beboerne har anledning til å kjøpe seg inn med en andel og disponere garasjen så lenge man har leilighet i borettslaget. Det er for tiden venteliste for å få kjøpt andel i garasjene. For å sette seg på venteliste eller leie garasje, ta kontakt med garasjelaget.

Stjerneblokkveien har 97 garasjer som administreres av Sørjordet Garasjelag.

Forsikringsselskap
Gjensidige Forsikring

Polisenummer
85209689

Energi

Oppvarming
Oppvarming i leiligheten ved panelovner, vedovn i stue, samt gulvvarme på badet.

Energikarakter
F

Energifarge
Rød

Info energiklasse
Alle som skal selge eller leie ut eiendom må som

hovedregel energimerke boligen og fremskaffe en energiattest. Unntak gjelder blant annet for frittstående bygninger med bruksareal på mindre enn 50 m². Det er eier som plikter å fremlegge energiattest og eier er selv ansvarlig for at opplysningene er riktige. For ytterligere informasjon se www.energimerking.no. Dersom eier har energimerket boligen vil komplett energiattest fås ved henvendelse til megler.

Borettslaget/Økonomi

Tot prisant. ekskl. omk. og f.gjeld
Kr 3 950 000

Info kommunale avgifter
Kommunale avgifter er inkludert i felleskostnadene.

Formuesverdi primær
Kr 1 021 088

Formuesverdi primær år
2023

Formuesverdi sekundær
Kr 4 084 352

Formuesverdi sekundær år
2023

Andre utgifter
Utover det som er nevnt under punktet «Felleskostnader», påløper kostnader til for eksempel strøm, innboforsikring, innvendig vedlikehold og abonnement til tv og internett (eventuelt oppgradering av kanalpakker og linjehastighet der hvor grunnpakke er inkludert).

Tilbud lånefinansiering
Aktiv Eiendomsmegling samarbeider med sparebankene i Eika Alliansen om formidling av finansielle tjenester. Ta gjerne kontakt med megler for formidling av et uforpliktende tilbud om finansiering. Meglerforetaket kan motta provisjon ved formidling av finansielle tjenester.

Boenheten

Felleskostnader inkluderer
Felleskostnadene inkluderer blant annet varmtvann, nedbetaling av felles lån, felles byggforsikring, forretningsførerhonorar, kommunale avgifter, energi og bredbånd.

Felleskostnader pr. mnd
Kr 5290

Andel Fellesgjeld
Kr 234 368

Fellesgjeld pr. dato
01.04.2025

Andel fellesformue
Kr 7 710

Andel fellesformue dato
31.12.2024

Borettslaget

Borettslagsnavn
Stjerneblokkveien Borettslag

Organisasjonsnummer
948712164

Andelsnummer
186

Om borettslaget
Borettslaget består av 207 andelsleiligheter.
Stjerneblokkveien Borettslag er registrert i Foretaksregisteret i Brønnøysund med organisasjonsnummer 948712164, og ligger i bydel Alna i Oslo kommune
Gårds- og bruksnummer: 105, 61. Første innflytting skjedde i 1953. Tomten ble kjøpt i 2004.

Forretningsførselen er utført av OBOS Eiendomsforvaltning AS i henhold til kontrakt.
Borettslagets revisor er PricewaterhouseCoopers AS

Borettslags hjemmeside: www.stjerneblokkveien.no for ytterligere informasjon. Du kan finne informasjon om boligselskapet og ditt boforhold ved å logge deg inn på Vibbo.no. Her finner du oversikt over din bolig, felleskostnader og annen nyttig informasjon.

Fra årsmøte 2025:
8. Pusse opp inngangspartiene
Forslag til vedtak:
Inngangspartiene blir pusset opp.
Vedtatt.

Fra årsmøtet 2024:
6. Innkomne forslag: Flere ladestasjoner.
Forslag til vedtak: Det etableres nye ladestasjoner.
Forslag vedtatt.

7. Innkomne forslag: Møte med bymiljøetaten
Få til et møte med byetaten. Omhandler å få plass til avløp/kum så vannet og snøen har noe å renne end i. Kanskje fjerne parkeringsplassene langs veien slik at det blir lettere for gående og biler å passere fra nr 10-15.
Forslag til vedtak: Avtale med bymiljøetaten.
Forslag vedtatt.

Nedgravde avfallsbrønner
Det er blit etablert nedgravde avfallsbrønner ved oppg 1, 7, 18 og 23
Helhetsinntrykket i boretslaget har fåt et løft med de nye avfallssbrønnene.
Det er blitbetydelig mindre forsøpling i boretslaget.
Ny kantstein har hindret at det blir kjørt på gressplenen.

Fellesvaskeriene
Fellesvaskeriene har fåt nyt digitalt booking og betalingssystem(airwallet).
Det har forenklet hverdagen til beboerne ved at vaskemaskin/tørketrommel kan reserveres digitalt og betale
det beløpet som selv er ønskelig.

Lekeplass
Lekeplassen var i sterkt behov for å oppgraderes, det ble hentet inn 3 forskjellige tilbud og Kompan AS var
frmaet som fkk tilslaget.
Ny lekeplass ble etablert i november 2024.

Status videre arbeid
Styret vil jobbe inneværende periode med å få inn takst/prisoverslag på utskiftning av takmassen for å få et
godt overblikk på når boretslaget må sete inn faktiske tiltak.

Fasaden er i behov av et malestrøk nederst på bygningsmassen.

Vaskeri
Stjerneblokkveien Borettslag har fellesvaskerier i alle blokkene, dem er i oppgangene 4 – 7 – 13 – 16 og 21. Dette til bruk kun for beboere, det er ikke lov å vaske for andre en sin egen husholdning, eller for firma.
Priser på vask og tørk er for tiden er prisene kr. 5,- for en vask og kr. 10,- for en tørk på 90 min.

Vaktmester
Vaktmesteren kan kontaktes på telefon: 917 43 894 eller på epost til vaktmester@stjerneblokkveien.no
Mathias Stave har blitt ansatt som heltids vaktmester i vårt borettslag fra 26.02.2024.
Vaktmestertelefonen er kun tilgjengelig hverdager fra kl.07.00 til kl.15.00

Hyggelig sammenkomster:
Sommerfest med grilling og lek for store og små.
Julegrantenning første søndagen i advent.

Større vedlikehold og rehabilitering i borettslaget:
2022 - 2023: Ny leverandør bredbånd - Inngått ny avtale med OBOS OpenNet om fiberbredbånd.
2021 - 2022: Inspeksjonsluker - Installert inspeksjonsluker i alle 3. etasjer.
2020 - 2021: Piper og takluker - Tetting av lekkasjer rundt piper og takluker.
2020 - 2021: Ladestasjoner - Ladestasjoner for EL-biler montert og ferdigstilt i oktober 2020.
2020 - 2021: Parkeringsplasser - Utvidelse av parkeringsarealer ved oppgang 1 til 6 og fra oppgang
14 til 18. Arbeidet utført av BK-anlegg.
2019 - 2020: Betalingssystem - Etablert betalingssystem i vaskeriene.
2018 - 2019: Balkonger - Rehabilitering og maling av balkonger og terrasser.
2017 - 2018: Fibernett - Utbygging av fibernett.
2017 - 2018: Stigeledninger - Utskiftning av elektriske stigeledninger til sikringsskapene i utearealer og vaskeriene.
2014 - 2016: Rehabilitering piper og skorstein
2013 - 2016: Skifte av vinduer / inngangsdører
2011 - 2012: Rehabilitering av rør og våtrom
2010 - 2010: Nye tørkeskap i vaskeriene
2009: Forprosjekt utskifting av rør" - Forprosjekt utskifting av rør for vann og avløp
2007: Nytt vaskeriutstyr, 3 nye tørketromler
2006 - 2007: Utskifting av trapper mot Grorudveien
2004: Kjøp av tomten
2002 - 2003: Utbedring av butikklokale - Utbedring av butikklokale med nytt gulv
2002: Montering av klimaanlegg i barnehagen
1993: Alle blokkene er etterisolert og kledd med teglestensfasader og nye større balkonger
1991: Oppussing av oppgangene
1990: Nye stigeledninger
1988: Oppussing av vaskeriene med nye maskiner
1987: Nye utgangsdører med calling
1986: Nye tak
1978: Nye vinduer

Lånebetingelser fellesgjeld
Lånenr: OBOS01-98208453440
Type: Annuitetslån
Restsaldo: 48.006.363,-
Restløpetid: 18 år og 3 mnd
Term pr. år: 12
Type rente: Flyt
Rente: 5,5%
Andel restsaldo: 234.368,-
Kapitalkostnader: 1.698,-
Øvrige opplysninger om lånet: Det er ikke IN-Ordning på lånet.

Sikringsordning fellesgjeld
Borettslaget har en avtale med OBOS om garantert betaling av felleskostnader. OBOS garanterer for overførsel til borettslaget hver måned og overtar deretter alt ansvar og risiko for eventuell manglende innbetaling av felleskostnader. Avtale om sikring av felleskostnader varer til den blir sagt opp av en av partene. Oppsigelsestiden er 12 – tolv– måneder regnet fra oppsigelsesdato.

Forkjøpsrett
Medlemmer av borettslaget/boligbyggelaget har forkjøpsrett. For hver enkelt bolig blir det ved salg fastsatt en egen frist for å melde bruk av forkjøpsretten. Medlemmer som vil benytte forkjøpsretten, tar kontakt med OBOS for å få oppgitt e-postadresse som kan benyttes. Meldingen må være mottatt av OBOS innen den fastsatte fristen. Meldefristen vil være normalt 5 virkedager etter at boligen er kunngjort på www.obos.no. Hvis OBOS mottar din melding om forkjøp etter at fristen er gått ut, kan du ikke kreve å få overta boligen på grunnlag av forkjøpsretten. Gjør du bruk av forkjøpsretten, trer du inn i en allerede inngått avtale og kjøper boligen til den avtalte pris på avtalte vilkår. Finansieringen må være i orden, og den må i sin helhet dokumenteres skriftlig. Er det flere medlemmer som vil benytte forkjøpsretten, får den med lengst ansiennitet fortrinnsrett. Andelseiere i det borettslaget boligen tilhører går foran øvrige medlemmer i OBOS. Dersom flere i borettslaget vil benytte forkjøpsretten, blir normalt botiden i borettslaget avgjørende.

Regnskap/budsjett
Resultatregnskapet fra 2024 viser følgende avsatt budsjett:
Sum driftinntekter: kr. 12.988.000,-
Sum driftskostnader: (-) kr. 9.219.400,-
Årsresultat: kr. 1.268.600,-

Avsatt budsjett for inneværende periode blir først tilgjengelig på generalforsamlingen.

Styregodkjennelse
Andelseier(e) kan kun eie en andel i borettslaget. Kun fysiske personer kan eie andelen. Kjøper skal godkjennes av borettslagets styre for at ervervet skal bli gyldig. Styregodkjennelse kan ikke nektes uten saklig grunn. Kjøper er forpliktet til å gjennomføre handelen uavhengig av om kjøper på overtakelsestidspunktet er godkjent av borettslaget som ny andelseier. Risikoen for å bli godkjent som ny andelseier påhviler kjøper. Dersom kjøper på overtakelsestidspunktet ikke er godkjent som ny andelseier, har kjøper dog ikke rett til å ta eiendommen i bruk, jf. borettslagslovens § 4-5 (2). Kjøper kan gå til søksmål mot borettslaget dersom kjøper mener manglende godkjennelse ikke er saklig begrunnet.

Dersom borettslaget er tilknyttet et boligbyggelag, er det ofte et krav fra boligbyggelagets side at kjøper må melde seg inn i boligbyggelaget før kjøper kan bli godkjent som ny andelseier i det aktuelle borettslaget. Det gjøres oppmerksom på at det vil kunne påløpe et innmeldingsgebyr til boligbyggelaget, og de fleste boligbyggelagene krever at innmeldingsavgiften skal være innbetalt før godkjenningen blir gitt. Innmeldingsgebyret faktureres kjøper direkte.

Vedtekter/husordensregler
Vi oppfordrer alle til å sette seg inn i gjeldende vedtekter og husordensregler. Dokumentene følger vedlagt i salgsoppgaven.

Dyrehold
§ 9 Dyrehold
Dyrehold av hund eller katt er tillatt i Stjerneblokkveien borettslag. En generell erklæring om dyrehold skal signeres ved anskaffelse av dyret eller på det tidspunkt andelseier anskaffer seg leiligheten i borettslaget. Erklæringen er vedlagt husordensreglene. Det er båndtvang på borettslagets område for både hund og katt. Det forventes at man umiddelbart fjerner ekskrementene etter dyret. Skade på borettslagets eiendom, som beviselig er utført av dyret, må erstattes av andelseieren. Den enkelte andelseier må påse at hans dyrehold ikke er til sjenanse for andre i borettslaget, enten med lukt, lyd eller annet.

Beboernes forpliktelser og dugnader
Beboerne plikter å sette seg inn i husordensregler og vedtekter for Borettslaget.

Forretningsfører
Forretningsfører
OBOS Eiendomsforvaltning AS

Offentlige forhold
Eiendommens betegnelse
Gårdsnummer 105, bruksnummer 61 i Oslo kommune.Andelsnr. 186 i Stjerneblokkveien Borettslag med orgnr. 948712164

Tinglyste heftelser og rettigheter
På eiendommen er det tinglyst følgende heftelser og rettigheter som følger eiendommens matrikkel ved overskjøting til ny hjemmelshaver:

301/105/61:
09.12.1954 - Dokumentnr: 16276 - Bestemmelse om veg
Bestemmelse om gjerde
Med flere bestemmelser
Gjelder denne registerenheten med flere

15.05.1962 - Dokumentnr: 5793 - Best om garasje/parkering
Kan ikke slettes uten samtykke fra bygningsrådet
Overført fra gnr 105 bnr 266

21.08.1967 - Dokumentnr: 10980 - Bestemmelse om bebyggelse

22.11.1967 - Dokumentnr: 16349 - Bestemmelse om gjerde
Med flere bestemmelser

01.08.1968 - Dokumentnr: 11140 - Best om garasje/parkering
Kan ikke slettes uten samtykke fra bygningsrådet

02.12.1970 - Dokumentnr: 20671 - Best om garasje/parkering
Kan ikke slettes uten samtykke fra bygningsrådet

24.03.1971 - Dokumentnr: 5530 - Erklæring/avtale
VEDR. LESKUR
Kan ikke slettes uten samtykke fra bygningsrådet

18.11.1996 - Dokumentnr: 65425 - Erklæring/avtale
Bestemmelse om trafostasjon/kiosk
Kan ikke slettes uten samtykke fra Oslo Energi

24.08.2004 - Dokumentnr: 57273 - Erklæring/avtale
Bestemmelse om gjerde

24.08.2004 - Dokumentnr: 57274 - Erklæring/avtale
Bestemmelse om adkomstrett

23.04.1915 - Dokumentnr: 900169 - Fradelingsdokument
DENNE EIENDOMMEN ER FRADELT FRA GNR 105 BNR 10
HOVEDBRUKET ER UTGÅTT

02.12.1959 - Dokumentnr: 990088 - Sammenslått med denne matrikkelenhet:
GNR. 105, BNR. 266

Ferdigattest/brukstillatelse
Det er utstedt ferdigattest på eiendommen datert 11.05.1955.

Ferdigattest/brukstillatelse datert
11.05.1955.

Vei, vann og avløp
Offentlig vei, vann og avløp.

Regulerings- og arealplaner
Eiendommen er regulert til boligformål etter midlertidig reguleringsbestemmelser i S-2864, med vedtektsdato 14.05.86.

Adgang til utleie
Med godkjenning fra styret er utleie tillatt for inntil 3 år, dersom andelseier selv eller person nevnt i Borettslagsloven § 5-6 (1) nr. 3 har bebodd eiendommen i minst ett av de to siste årene.

Legalpant
Borettslaget har legalpant i andelen for opptil 2 G (folketrygdens grunnbeløp). Pantet dekker borettslagets krav på felleskostnader samt andre krav borettslaget måtte få mot andelseieren. Kommunen har legalpant i eiendommen for forfalte krav på eiendomsskatt og kommunale avgifter/gebyrer.

Kommentar bo- og driveplikt
Det er ikke bo- og driveplikt på eiendommen.

Kommentar konsesjon
Erverv av eiendommen er konsesjonsfritt.

Kommentar odelsrett
Det er ikke odel på eiendommen.

Kontraktsgrunnlag
Salgs- og betalingsvilkår
Eiendommen skal overleveres til kjøper i tråd med det som er avtalt. Det er viktig at kjøper setter seg grundig inn i alle salgsdokumentene, herunder salgsoppgave, tilstandsrapport og selgers egenerklæring. Kjøper anses kjent med forhold som er tydelig beskrevet i salgsdokumentene. Forhold som er beskrevet i salgsdokumentene kan ikke påberopes som mangler. Dette gjelder uavhengig av om kjøper har lest dokumentene. Alle interessenter oppfordres til å undersøke eiendommen nøye, gjerne sammen med fagkyndig, før bud inngis. Kjøper som velger å kjøpe usett, kan som hovedregel ikke gjøre gjeldende som mangel noe kjøper burde blitt kjent med ved undersøkelse av eiendommen, eller som er tydelig beskrevet i salgsdokumentene. Hvis noe trenger avklaring,

anbefaler vi at kjøper rådfører seg med eiendomsmegler eller en fagkyndig før det legges inn bud.

Kjøper har krav på at eiendommen er i henhold til avtalen. Hvis det ikke er avtalt noe særskilt, kan eiendommen ha en mangel dersom den ikke er slik kjøper må kunne forvente ut ifra blant annet boligens alder, type og synlige tilstand. Det samme gjelder hvis det er holdt tilbake eller gitt uriktige opplysninger om eiendommen som ikke er rettet i tide på en tydelig måte, og man må gå ut fra at opplysningen har virket inn på avtalen. En bolig som har blitt brukt i en viss tid, har vanligvis blitt utsatt for slitasje, og skader kan ha oppstått. Slik bruksslitasje må kjøper regne med, og det kan avdekkes enkelte forhold etter overtakelse som gjør utbedringer nødvendig. Normal slitasje og skader som trenger utbedring, er innenfor hva kjøper må forvente, og vil ikke utgjøre en mangel.

Boligen kan også ha en mangel hvis opplyst areal avviker fra faktisk størrelse. Avviket må være minst 2 prosent, og minst 1 kvadratmeter. Det er likevel ikke en mangel dersom selger godtgjør at kjøperen ikke la vekt på opplysningen, jf. avhendingsloven § 3-3 (2).
Ved beregning av et eventuelt prisavslag eller erstatning, må kjøper selv dekke tap/kostnader opp til et beløp på kr 10 000 (egenandel). Egenandel kommer først på tale når det er konstatert mangel ved eiendommen.

Hvis kjøper ikke er forbruker, selges eiendommen "som den er", og selgers ansvar er da begrenset, jf. avhl. § 3-9, første ledd 2. pkt. Avhl. § 3-3 (2) fravikes, og hvorvidt et innendørs arealavvik karakteriseres som en mangel vurderes etter avhl. § 3-8.

Informasjon om kjøpers undersøkelsesplikt, herunder oppfordringen om å undersøke eiendommen nøye, gjelder også for kjøpere som ikke anses som forbrukere. Med forbrukerkjøp menes kjøp av eiendom når kjøperen er en fysisk person som ikke hovedsakelig handler som ledd i næringsvirksomhet.

Overtakelse
Overtakelse etter nærmere avtale med selger.

Dersom annet ikke avtales, sendes skjøte/hjemmelsdokument for tinglysing i etterkant av overtakelse.

Budgivning
Budgivning i forbrukerforhold

Budgivere oppfordres til å legge inn bud elektronisk. Dette gjøres på eiendommens hjemmeside på aktiv.no, ved å bruke «Gi bud»-knappen. Ved elektronisk budgivning, samtykker budgiver til elektronisk kommunikasjon. Eiendomsmegler skal legge til rette for en forsvarlig avvikling av budrunden og kan ikke videreformidle bud med en kortere akseptfrist enn kl. 12.00 første virkedag etter siste annonserte visning. Etter klokken 11:30 anbefaler vi akseptfrist på minimum 30 minutter. Bud bør legges inn i god tid før konkurrerende buds akseptfrist utløper. For øvrig henvises til forbrukerinformasjon om budgivning i salgsoppgaven. Oppdragsgiver er oppfordret til å ikke ta imot bud direkte fra budgiver, men å henvise budgiver videre til megler. Som kjøper vil du få forelagt kopi av budjournal. Alle bud vil bli gjort kjent for kjøper og selger i handelen. Øvrige budgivere kan be om å få en kopi av budjournal i anonymisert form.

Budgivning utenfor forbrukerforhold

Budgivere oppfordres til å legge inn bud elektronisk. Dette gjøres på eiendommens hjemmeside på aktiv.no, ved å bruke «Gi bud»-knappen. Ved elektronisk budgivning, samtykker budgiver til elektronisk kommunikasjon. Det anbefales at hvert bud har en akseptfrist som muliggjør en forsvarlig avvikling av budrunden. Vi anbefaler minimum 30 minutter akseptfrist. Oppdragsgiver er oppfordret til å ikke ta imot bud direkte fra budgiver, men å henvise budgiver videre til megler.

Opplysningene i salgsoppgaven er godkjent av selger. Alle interessenter oppfordres imidlertid til grundig besiktigelse av eiendommen, gjerne sammen med fagmann før bud inngis.

Etter aksept av bud, vil eiendommens salgssum bli meddelt de som ev. måtte etterspørre denne. Eiendommens salgssum vil bli offentlig tilgjengelig ved overføring av hjemmel.

Omkostninger kjøpers beskrivelse
3 950 000 (Prisantydning)
---
234 368 (Andel av fellesgjeld)
---
4 184 368 (Pris inkl. fellesgjeld)

Omkostninger
8 212 (Gebyr avklaring forkjøpsrett)
260 (Panteattest kjøper)
545 (Tinglysningsgebyr hjemmelsoverføring)
545 (Tinglysningsgebyr pantedokument)
7 900 (Boligkjøperforsikring – fem års varighet (valgfritt))
2 800 (Boligkjøperforsikring Help Pluss - ett års varighet (valgfritt))
---
9 562 (Omkostninger totalt)
17 462 (med Boligkjøperforsikring - fem års varighet)
20 262 (med Boligkjøperforsikring inkludert ett år med Help Pluss)
---
4 193 930 (Totalpris. inkl. omkostninger)
4 201 830 (Totalpris. inkl. omkostninger (med Boligkjøperforsikring - fem års varighet))
4 204 630 (Totalpris. inkl. omkostninger (med Boligkjøperforsikring inkludert ett år med Help Pluss))

Regnestykket forutsetter at det kun tinglyses ett pantedokument og at eiendommen selges til prisantydning. Det tas forbehold om endringer i offentlige avgifter/gebyrer.

Omkostninger kjøpers beløp
Kr 9 562

Betalingsbetingelser
Kjøpesummen skal innbetales fra norsk finansinstitusjon og/eller fra kjøpers egen konto i norsk finansinstitusjon.
Det forutsettes av skjøtet tinglyses på ny eier, med mindre det er tatt andre forbehold i budgivningen.

Hvitvaskingsreglene
Megler har plikt til å gjennomføre kundetiltak. Hvis kjøper ikke bidrar til at megler får gjennomført kundetiltak og dette fører til at transaksjonen ikke kan gjennomføres eller blir forsinket, misligholder

kjøper avtalen. Etter 30 dager er misligholdet vesentlig. Dette gir selger rett til å heve og gjennomføre dekningssalg for kjøpers regning.

Personopplysningsloven
Personopplysninger blir behandlet i samsvar med personopplysningsloven.

Boligkjøperforsikring
Vedlagt i salgsoppgaven følger informasjon om Boligkjøperforsikring og Boligkjøperforsikring Pluss fra HELP Forsikring AS. Boligkjøperforsikring er en rettshjelpsforsikring som gir trygghet og profesjonell juridisk hjelp dersom det oppdages uventede feil eller mangler ved boligen de neste fem årene. Boligkjøperforsikring Pluss har samme dekning som boligkjøperforsikring, med tillegg av fullverdig advokathjelp på viktige rettsområder i privatlivet. Boligkjøperforsikring Pluss betales årlig. Les mer om begge forsikringene i vedlagte materiell eller på help.no. Det gjøres oppmerksom på at boligkjøperforsikring kun kan tegnes av forbruker. Meglerforetaket mottar kr 4 900/5 100/5 800 i kostnadsgodtgjørelse, avhengig av boligtype, samt et tillegg på kr 1 000 ved salg av Boligkjøperforsikring Pluss.

Meglers vederlag
Det er avtalt provisjonsbasert vederlag tilsvarende 0,90% av kjøpesum for gjennomføring av salgsoppdraget. I tillegg er det avtalt at oppdragsgiver skal dekke:
3 000 Garantipremie/innestående
0 Kommunale opplysninger
19 990 Markedspakke
7 990 Oppgjørshonorar
2 490 Søk eiendomsregister og elektronisk signering
19 900 Tilretteleggingsgebyr
2 490 Visninger per stk.
6 750 Eierskiftegebyr
545 Tinglysningsgebyr pantedokument med urådighet
5 000 Utlegg opplysninger forretningsfører avg pliktig

Totalt kr: 93 660
Dersom handel ikke kommer i stand eller oppdraget sies opp, har megler krav et rimelig vederlag stort kr 34 900,- for utført arbeid.

Oppdragsansvarlig
Nina Friis Stensland
Partner/Eiendomsmegler
nina.friis.stensland@aktiv.no
Tlf: 980 84 142

Gabrielsen & Partners AS, Christian Michelsens gate 2
0568 OSLO
Tlf: 228 71 190

Salgsoppgavedato
02.05.2025

Tilstandsrapport

Stjerneblokkveien 17, 1083 OSLO
OSLO kommune
gnr. 105, bnr. 61
Andelsnummer 186

Sum areal alle bygg: BRA: 77 m² BRA-i: 65 m²

Befaringsdato: 28.04.2025 **Rapportdato:** 05.05.2025 **Oppdragsnr.:** 11838-25112 **Referansenummer:** RC1896

Autorisert foretak: Larsens Takst Service AS **Sertifisert Takstingeniør:** Glenn-Erik Larsen **Vår ref:**

Rapporten kan brukes i inntil ett år etter rapportdato, og kan ikke gjenbrukes ved flere boligsalg i denne perioden.
Skjer det endringer, oppstår skader også videre på boligen, bør du som selger be om oppdatert rapport.

Norsk takst

Norsk takst er bransjeorganisasjonen for landets bygningssakkyndige og takstforetak, med om lag 1400 sertifiserte medlemmer fordelt på omtrent 1000 bedrifter. I boligomsetningen regnes takstrapportene som et helt avgjørende element i den informasjonen som gjøres tilgjengelig for kjøper. Årlig leverer medlemmene rundt 120.000 slike takster. Det gir unik oversikt over norske boliger, og bidrar til at alle oppdrag kan utføres med utgangspunkt i erfaringsbasert kvalitet.

Det stilles høye krav til utdanning, sertifisering og yrkesetikk. Norsk takst er opptatt av at boligomsetningen skal være trygg, og legger vekt på å opptre uavhengig av andre bransjeaktører. Bygningssakkyndige fakturerer sine tjenester uten hensyn til hvilken pris som oppnås, og skal heller ikke på annen måte ha noen egeninteresse knyttet til handelen.

Uavhengighet og god fagkunnskap har over tid bygget troverdighet og tillit. Både selger og kjøper skal kunne stole på bygningssakkyndiges vurderinger. For tilfeller der det likevel skulle oppstå misnøye med utført arbeid, har vi sammen med Forbrukerrådet etablert en klagenemnd.

Norsk takst har en sentral rolle i utviklingen av norske standarder, regler og profesjonsprinsipper, og representerer bransjen i alle relevante internasjonale fora. Dette sikrer at norske bygningssakkyndige tidlig kan tilpasse seg krav og bransjetrender fra utlandet, samtidig som takseringsfaget får en norsk stemme på verdensbasis. Organisasjonen bidrar i næringspolitisk sammenheng, og har vært en pådriver for å sikre at lover og regler gir trygghet for forbrukerne i boligomsetningen.

Rapportansvarlig

Glenn-Erik Larsen
Uavhengig Takstingeniør
glenn@takstpartner.no
905 31 615

Dette trenger du å vite om tilstandsrapporten

Hva er en tilstandsrapport?

En tilstandsrapport beskriver synlige skader/avvik eller tegn på skader/avvik på boligen. Rapporten fremhever vanligvis ikke positive egenskaper ved boligen.

Hva vurderer en bygningssakkyndig?

Den bygningssakkyndige vurderer boligen ut fra hva man kan forvente av en bygning av samme alder og type. Vurderingen gjøres som regel mot hvordan det var vanlig å bygge og regler som gjaldt da boligen ble oppført (søknadstidspunktet). Forhold som er vanlige for bygningens alder, slik som slitasje etter normal bruk regnes ikke som avvik.

Hva inneholder tilstandsrapporten?

Den bygningssakkyndige undersøker rom og bygningsdeler slik det kommer frem av Forskrift til avhendingsloven. Tilstandsrapporten inneholder bare avvik som den bygningssakkyndige kan se eller kontrollere med enkle hjelpemidler. Det gjøres ikke nærmere undersøkelser slik som åpning av vegger eller andre bygningsdeler. I vegg mot våtrom og rom under terreng kan det borres et hull for å gjøre enkle undersøkelser slik som fuktsøk.

Når du kjøper en brukt bolig

Når du kjøper en brukt bolig, er det viktig å være oppmerksom på at dette ikke kan sammenlignes med å kjøpe en ny bolig. Måten boligen ble bygget på kan være annerledes enn i dag. Bygninger svekkes over tid, og utsettes for slitasje blant annet på grunn av bruk og vær og vind. Mange boliger fornyes helt eller delvis, noen i flere omganger, eller det oppføres tilbygg. Særlig for boliger som er pusset opp eller endret, er det viktig å merke seg at fornyelse av overflater ikke nødvendigvis betyr at bygningsdeler under er forbedret.

Vurdering mot byggeregler

Den bygningssakkyndige vil vurdere boligen mot hvordan det var vanlig å bygge og regler som gjaldt på søknadstidspunktet. Den bygningssakkyndige ser etter avvik som har betydning for og som reduserer boligens funksjon og verdi, og som kommer frem av forskrift til avhendingslova.

Noen bygningsdeler og forhold vil den bygningssakyndige vurdere mot dagens regelverk. Etter dagens regelverk vil disse kunne få TG2 eller TG3 uten at det nødvendigvis er krav om at avviket må utbedres. Dette kan gjelde sluk, tettesjikt og fall på bad og vaskerom, forhold som gjelder sikkerhet mot brann, rekkverk, trapper, osv.

Tilstandsrapporten beskriver ikke hele boligen

BYGNINGSSAKKYNDIGE SER FOR EKSEMPEL IKKE PÅ

• vanlig slitasje og normal vedlikeholdstilstand • bagatellmessige forhold som ikke påvirker bygningens bruk eller verdi vesentlig • etasjeskillere • tilleggsbygg slik som garasje, bod, anneks, naust også videre • utvendige trapper • støttemurer • skjulte installasjoner • installasjoner utenfor bygningen • full funksjonstesting av el- og VVS-installasjoner • geologiske forhold og bygningens plassering på grunnen • bygningens planløsning • bygningens innredning • løsøre slik som hvitevarer • utendørs svømmebasseng og pumpeanlegg • bygningens estetikk og arkitektur • bygningens lovlighet (bortsett fra bruksendringer, brannceller og forhold som åpenbart kan påvirke helse, miljø og sikkerhet) • fellesarealer (med mindre boligeier har vedlikeholdsplikt for fellesarealer og dette er kjent for bygningssakkyndig, eller fellesarealet har en særlig tilknytning til boligen).

© iVerdi 2023 © Norsk takst 2023

Malen til denne rapporten, inkludert standardtekstene fra Norsk takst, er vernet etter åndsverkloven og kan kun benyttes av medlemsforetakene i Norsk takst og av takstingeniører som er sertifisert i slikt foretak, samt av kunder hos iVerdi og studenter hos NEAK. For andre aktører er eksemplarfremstilling av malen og standardtekster, som utskrift og annen kopiering til bruk som grunnlag for tilsvarende rapporter, bare tillatt når det er hjemlet i lov (kopiering til privat bruk, sitat o.l.) eller avtale med Norsk Takst (Forside) eller iVerdi (Hjem-iVerdi).

Utnyttelse i strid med lov eller avtale kan medføre erstatnings- og straffeansvar.

Dette trenger du å vite om tilstandsrapporten

Tilstanden vurderes med ulike tilstandsgrader

Tilstanden gir uttrykk for en gitt forventet tilstand, blant annet vurdert ut fra alder og normal bruk. Ved Tilstandsgrad 0 (TG0) og Tilstandsgrad 1 (TG1) gir den bygningssakkyndige normalt ingen begrunnelse for valg av tilstandsgrad. Grunnen er at bygningen eller bygningsdelen da bare har normal slitasje. Ved skjulte konstruksjoner kan alder alene avgjøre tilstandsgrad. Når bygningssakkyndige anbefaler tiltak, for eksempel utbedringer, må brukeren av rapporten vurdere om tiltakene er nødvendige og lønnsomme.
Når den bygningssakkyndige velger tilstandsgrad, baseres vurderingen på faste kriterier som følger av gjeldende bransjestandard for Teknisk tilstandsanalyse ved omsetning av bolig og Forskrift til avhendingslova.

TG 0

TILSTANDSGRAD 0, TG0: INGEN AVVIK

Bygningsdelen skal være tilnærmet ny, ikke vise tegn på slitasje og det skal være lagt frem dokumentasjon på faglig god utførelse. Det er ingen merknader til delen.

TG 1

TILSTANDSGRAD 1, TG1: MINDRE AVVIK

Bygningsdelen skal bare ha normal slitasje, og strakstiltak skal ikke anses som nødvendig. Graden kan også brukes når delen er ny, men der dokumentasjon på faglig god utførelse mangler.

TG 2

TILSTANDSGRAD 2, TG2: VESENTLIGE AVVIK OG MINDRE AVVIK SOM ETTER NS 3600 GIR TG 2

Bygningsdelen skal enten ha feil utførelse, en skade eller symptomer på skade, sterk slitasje eller nedsatt funksjon. Graden gis når bygningsdelen trenger vedlikehold eller tiltak i nær fremtid. Graden skal også brukes når delen er gammel og det er grunn til å varsle om faren for skader på grunn av alderen, eller når det er grunn til å overvåke delen spesielt på grunn av fare for større skader eller følgeskader.

Ved avvik som ikke krever umiddelbare tiltak (ingen umiddelbar kostnad) så blir TG2 markert med en lysere farge.

TG 3

TILSTANDSGRAD 3, TG3: STORE ELLER ALVORLIGE AVVIK

Denne tilstandsgraden brukes ved kraftige tegn på forhold som man må regne med trenger utbedring straks eller innen kort tid. Det er påvist funksjonssvikt eller sammenbrudd.

TG IU

IKKE UNDERSØKT/IKKE TILGJENGELIG FOR UNDERSØKELSE

Det kan være avvik/skader som ikke er avdekket.

Hva er et anslag på utbedringskostnad?

Hva det vil koste å utbedre rom eller bygningsdeler, er et forsiktig anslag basert på nåværende kvalitet, registrert avvik og angitte tiltak i rapporten. Anslaget er gitt på generelt grunnlag og må ikke forveksles med et pristilbud fra en håndverker. Det kan foreligge avvik og tiltak som ikke kommer frem av rapporten. Utbedringskostnad avhenger blant annet av personlige valg av og markedspris på materialer og tjenesteyter.

I rapporten skal det settes anslag for utbedringskostnad for TG3, og slikt anslag kan også gis ved TG2.

- Ingen umiddelbare kostnader
- Tiltak under kr 10 000
- Tiltak mellom kr 10 000 - 50 000
- Tiltak mellom kr 50 000 - 100 000
- Tiltak mellom kr 100 000 - 300 000
- Tiltak over kr 300 000

Beskrivelse av eiendommen

Arealer Gå til side

Forutsetninger og vedlegg Gå til side

Lovlighet Gå til side

Boligbygg med flere boenheter

• Det foreligger godkjente og byggemeldte tegninger, som stemmer med dagens bruk

Sammendrag av boligens tilstand

Fordeling av tilstandsgrader

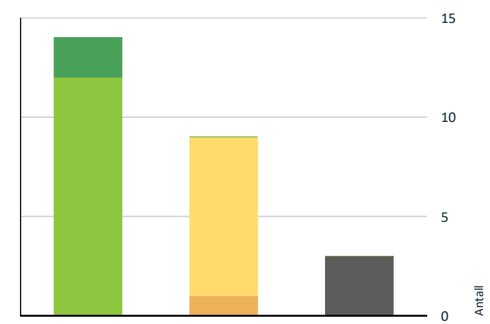

- TG0: Ingen avvik
- TG1: Mindre eller moderate avvik
- TG2: Avvik som ikke krever tiltak
- TG2: Avvik som kan kreve tiltak
- TG3: Store eller alvorlige avvik
- TG IU: Konstruksjoner som ikke er undersøkt

Vil du vite mer om tilstandsgrader? Se side 4.

Anslag på utbedringskostnad

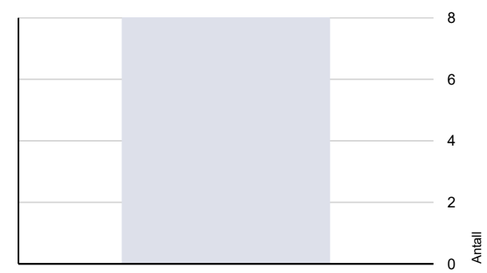

- Ingen umiddelbare kostnader
- Tiltak under kr 10 000
- Tiltak mellom kr 10 000 - 50 000
- Tiltak mellom kr 50 000 - 100 000
- Tiltak mellom kr 100 000 - 300 000
- Tiltak over kr 300 000

Hva er anslag på utbedringskostnad? Se side 4.

Spesielt for dette oppdraget/rapporten

Rapporten er utarbeidet for,
leilighet beliggende i Stjerneblokkveien 17 .
Oppdraget ble rekvirert av eier via megler, og gikk ut på å avholde en Tilstandsrapport bolig med arealmåling.
Rapporten skal reflektere de byggetekniske forhold som er særlig relevante ved eierskifte på befaringstidspunktet.
Det er ikke utført byggetekniske vurderinger vedrørende tilstand for byggets tilstand for fellesarealer.

Leiligheten ble besiktiget med eier og Takstmann tilstede. På forespørsel har eier opplyst at de ikke er kjent med at bebyggelsen er beheftet med skjulte feil/ mangler eller offentlige pålegg som ikke er utført.
Byggets alder og vedlikeholdsmessige tilstand tilsier at det ved oppussing og ombygging vil kunne avdekke feil og mangler ved bygget. Tinglyste servitutter er ikke kontrollert.
Dersom det i rapporten er oppgitt årstall for når enkelte bygningsdeler er fornyet, er årstall er oppgitt av eier og er ikke etter kontrollert av undertegnede. Oppgitte årstall må anses som omtrentlige.
Grunnforhold/ setningsskader er ikke kontrollert. Takstmannen er ikke autorisert på el-anlegg, og kommentarer vedrørende dette punktet i rapporten er basert på generell kunnskap.
Det er ikke observert eller gjort til kjenne skader eller andre forhold som takstmannen har tatt i betraktning på taksering tidspunktet. Det må alltid beregnes noe overflatebehandling ved et evt salg.

Arealene er målt opp på stedet eller fra plantegninger i ihht. takstbransjens retningslinjer ved arealmåling av boliger, uten hensyn til byggeforskriftenes krav. Det er om mulig utført inngrep i konstruksjonen på befaringen, samt enkel fuktsøk på bad med fuktmålerindikator av type Protymeter MMS. Fuktsøk med instrumenter på bad med fliser vil kunne gi utslag på fukt, selv om membransjiktet er tett. Fuktsøkeren søker 2-3 cm ned i underlaget, men kan ikke bestemme om er oppå eller bak membran. Et utslag på en fuktsøker er derfor bare veiledende, og det måles RF ved hulltaging i tilstøtende rom om mulig til våtrom. Varme og lydisolering er ikke konstatert i konstruksjoner, men antas å være utført i ihht byggeårets normer og krav.

Oppsummering av avvik

Vil du vite mer? Se på rommet eller bygningsdelen senere i rapporten.

Boligbygg med flere boenheter

TG IU KONSTRUKSJONER SOM IKKE ER UNDERSØKT

Utvendig > Bygning generelt	Gå til side
Tekniske installasjoner > Varmtvannstank	Gå til side

Sammendrag av boligens tilstand

Våtrom > Etasje > Bad > Tilliggende konstruksjoner våtrom Gå til side

TG 2 AVVIK SOM KAN KREVE TILTAK

Utvendig > Balkongdør Gå til side

TG 2 AVVIK SOM IKKE KREVER UMIDDELBARE TILTAK

Utvendig > Balkonger, terrasser og rom under balkonger Gå til side

Innvendig > Innvendige dører Gå til side

Tekniske installasjoner > Vannledninger Gå til side

Tekniske installasjoner > Elektrisk anlegg Gå til side

Våtrom > Etasje > Bad > Overflater Gulv Gå til side

Våtrom > Etasje > Bad > Sanitærutstyr og innredning Gå til side

Våtrom > Etasje > Bad > Ventilasjon Gå til side

Kjøkken > Etasje > Kjøkken > Avtrekk Gå til side

Tilstandsrapport

BOLIGBYGG MED FLERE BOENHETER

Byggeår
1953

Tilbygg / modernisering		
2012	Bad	Badet er bygget i 2012, utført i regi av AF Gruppen Norge AS
2024	Kjøkken	Montering av kjøkken med hvitevarer

UTVENDIG

TG IU Bygning generelt

Punktet må sees i sammenheng med Takkonstruksjon/Loft

Blokken fremstår med yttervegger
i teglstein konstruksjon.
Leilighetens etasjeskille i betong.
Yttertak i saltak konstruksjon tekket med takstein.

Bygninger/leiligheter kan ha skjulte feil og mangler som er vanskelig å oppdage ved befaring. Særlig kritiske områder er membranløsninger i våtrom, isolasjon i gulv, vegger og himlinger, vann- og avløpsnett. Elde og utidsmessig het kombinert med endret bruk, kan over tid avdekke skjulte feil og mangler som ikke oppdages ved visuell kontroll. Eldre bygårder vil alltid ha noe retningsavvik og setninger.

Merk. Det er satt tilstandsgrader på bygningsdeler som er synlig inne i leiligheten, selv om disse mulig kan omfattes av borettslagets vedlikeholdsansvar. (F.eks. vinduer, entrédører)

TG 1 Vinduer

Vinduer i boligen fremstår med 3-lags glass i PVC rammer.

Avhengig av lys- og solforhold kan punktering
i glass være vanskelig å se.
Og derfor kan det være tilfelle at glass er punktert,
uten at det er oppgitt i denne rapporten.
Avvik på årstall kan forekomme.

Årstall: 2013 **Kilde:** Produksjonsår på produkt

TG 1 Dører

Entredør i finert utforming med B-30/ 35db klassifisering.

TG 2 Balkongdør

Balkongdør i PVC ramme med 3-lags glass.

Avhengig av lys- og solforhold kan punktering
i glass være vanskelig å se på balkongdører.
Og derfor kan det være tilfelle at glass er punktert,
uten at det er oppgitt i denne rapporten.
Normal funksjon på dørene, noe justering
på dører kan forekomme.

Årstall: 2013 **Kilde:** Produksjonsår på produkt

Vurdering av avvik:
• Det er påvist dører med punkterte eller sprukne glassruter.

Glassfelt i dørblad er punktert.

Konsekvens/tiltak
• Andre tiltak:

Glass i dørblad bør skiftes.
Eier har fått pris på skifte av glass i dørblad.

TG 2 Balkonger, terrasser og rom under balkonger

Adkomst til balkong fra stue, med gulvareal på ca.5,4m².
Gulvet er belagt med støpt betongdekke,
rekkverk fremstår i trevirke.

Vurdering av avvik:
• Rekkverket er for lavt i forhold til dagens krav til rekkverkshøyder.

Høyde på rekkverk er målt til 0,9m.

Høyde på rekkverk ved balkonger,
skal være minimum 1,0 m.
Der høydeforskjellen er mer
enn 10,0 m over terreng,
skal rekkverkshøyde være minimum 1,2 m.
Ref. Veiledning om tekniske
krav til byggverk § 12-17.

Det er observert noe avskalling på rekkverk.

Konsekvens/tiltak
• Det er ikke krav om utbedring av rekkverkshøyde opp til dagens forskriftskrav.

Oppgradering av rekkverk bør påberegnes.

Kostnadsestimat: Ingen umiddelbar kostnad

INNVENDIG

TG 1 Overflater

Innvendige gulvflater belagt med henholdsvis:
laminat.
Innvendige veggflater belagt med henholdsvis:
Malte flater av plater og mur.
Innvendige takflater belagt med henholdsvis:
Malte flater i alle rom bestående av dekke/plater.
Det er montert lyskasser i stue,
tak i entre og kjøkken er senket med innfelte lys.
Takhøyde i leiligheten er målt opp mot 2,54m.

Det er observert noe svelling
i skjøter av laminat på kjøkken.

Tilstandsrapport

TG 1 Etasjeskille/gulv mot grunn

Etasjeskille i betong.
Etasjeskille er sjekket med nivelleringslaser,
stue og ett soverom ble kontrollert av Takstmann.
Det er registrert 13mm høydeforskjell,
på gjennomgående mål i stue.
Høydeforskjell på dette nivået er svært
vanskelig å registrere uten nivelleringslaser.

TG 0 Radon

Boligen ligger minimum 3 etasjer over bakkenivå og radonmålinger er ikke relevant.
Det er ikke opplyst om radonmålinger av boligen.
Boligen ligger i ett område med moderate målinger,
i følge oversiktskart for radonmåling fra DSA.

TG 1 Pipe og ildsted

Det er ildsted i stue med tilhørende flislagt pipe,
pipevange mot soverom er pusset.

TG 2 Innvendige dører

Innvendige dører fremstår med:
profilerte dørblader i malt utførelse.
Dørblader, dørvridere og karmer,
fremstår med normal funksjonalitet.

Vurdering av avvik:
• Det er avvik:

Dørblad mot badet tar i karm.

Konsekvens/tiltak
• Tiltak:

Dørblad bør justeres/høvles,
for at hengsler ikke skal slites unødig.

Kostnadsestimat: Ingen umiddelbar kostnad

TG 1 Andre innvendige forhold

Tekniske installasjoner/komponenter er ikke
funksjon testet på befaring, det ble ikke opplyst
om problemer/feil på installasjoner/ komponenter
i boligen på befaringen av eier.

VÅTROM

ETASJE > BAD

Generell

Badet er bygget i 2012, oppført i regi av AF Gruppen Norge AS.
Det foreligger ferdigattest på oppføring av alle bad hos plan og bygg.
Ferdigattest er datert 17.10.2012.
Takstmann legger dokumentasjon fra plan og bygg til grunn,
for vurdering av konstruksjoner på oppbygging av bad.

Årstall: 2012 **Kilde:** Offentlig informasjon

ETASJE > BAD

TG 1 Overflater vegger og himling

Takflate er belagt med malte plater og innfelte lys,
veggflater er belagt med fliser.

Årstall: 2012 **Kilde:** Offentlig informasjon

ETASJE > BAD

TG 2 Overflater Gulv

Gulvet er belagt med fliser og underliggende gulvvarme.
Overflater fremstår med normal funksjonalitet,
Det er på badegulvet målt 20 mm. høydeforskjell fra døråpning til slukrist.

Fall på gulv tilfredsstiller ikke kravet fra teknisk forskrift på byggetidspunktet.
Lokalt fall i dusj vil føre dusjvann til sluk.
Det er i tillegg gjort enkle punktmålinger
av gulvet på befaringen, svanker kan forekomme.

Årstall: 2012 **Kilde:** Offentlig informasjon

Vurdering av avvik:
• Det er påvist avvik i fallforhold til sluk i forhold til krav i forskrift på byggetidspunktet.

Konsekvens/tiltak
• Våtrommet fungerer med dette avviket.

Kostnadsestimat: Ingen umiddelbar kostnad

ETASJE > BAD

TG 1 Sluk, membran og tettesjikt

Sluk i plast plassert i dusjssonen.
Det er synlig membran i hovedsluk.
Dokumentasjon/ferdigattest, legges
til grunn for vurdering av badets tettesjikt.

Årstall: 2012 **Kilde:** Offentlig informasjon

Tilstandsrapport

Plastsluk plassert i dusjnisje

ETASJE > BAD

TG 2 Sanitærutstyr og innredning

Innredning og garnityr på bad fremstår med:
Veggmonterte dusjdører, servant med underskap,
speil, opplegg for vaskemaskin
og veggmontert wc.

Årstall: 2012 **Kilde:** Offentlig informasjon

Vurdering av avvik:
• Det er påvist riss/sprekker i utstyr på våtrommet.

Det er observert sprekk i servant,
trykknapp på sisterne virker kun på en funksjon.

Oppgradering av servant og sisterne bør påberegnes.
Unnlatt oppgradering vil forringe
levetid på garnityr.

Kostnadsestimat: Ingen umiddelbar kostnad

ETASJE > BAD

TG 2 Ventilasjon

Ventilasjonssystemet på bad fremstår med:
Naturlig avtrekk fra ventil, det mangler spalte under dørblad for tilluft.

Det er kun utført enkel kontroll av ventilasjon ved bruk av et ark/papir eller røykampull. Det er ikke foretatt tallfestede målinger, men ventilasjonen antas og fungere tilfredsstillende. Kapasitet og mengde luftutskifting er ikke kontrollert da det krever spesial utstyr.

Vurdering av avvik:
• Rommet har kun naturlig ventilasjon.
• Våtrommet mangler tilluftsventilering, f.eks. spalte/ventil ved dør.

Konsekvens/tiltak
• Andre tiltak:

For at ventilasjonssystemet skal funger optimalt,
må det etablerers spalte i/under dørblad for tilluft.
Redusert ventilasjon i våtrom,
kan forårsake fukt i bygnings konstruksjoner.

Kostnadsestimat: Ingen umiddelbar kostnad

ETASJE > BAD

TG IU Tilliggende konstruksjoner våtrom

Det ble ikke foretatt hulltaking bak dusjssone på bad,
da det ikke lot seg utføre konstruksjonsmessig.

Takstmannen kontrollerer alltid med fuktindikator i våtsoner på bad.
Om ikke annet er kommentert har takstmannen ikke registrert skadelig fukt i området

KJØKKEN

ETASJE > KJØKKEN

TG 1 Overflater og innredning

Kjøkkeninnredning fremstår med profilerte/ glass fronter.
Heltre benkeplate med oppvaskkum og 1-greps blandebatteri.
Lys under overskap, ventilator med kullfilter.
Integrerte hvitevarer med: komfyr, platetopp og oppvaskmaskin.

innredning fremstår med normal funksjonalitet.

Årstall: 2023 **Kilde:** Eier

ETASJE > KJØKKEN

TG 2 Avtrekk

Ventilator over komfyr er tilkoblet med kullfilter.

Kapasitet og mengde luftutskifting er ikke kontrollert da det krever eget utstyr for måling og hører ikke under nivå 1 undersøkelse. Det er kun utført enkel kontroll av ventilasjon ved bruk av et ark/papir eller røykampull. Det er ikke foretatt tallfestede målinger, men ventilasjonen antas og fungere tilfredsstillende.

Årstall: 2023 **Kilde:** Eier

Vurdering av avvik:
• Det er kun kullfilterventilator på kjøkkenet og heller ikke andre forserte/mekaniske avtrekksløsninger fra kokesonen.

Konsekvens/tiltak
• Andre tiltak:

Det er i de fleste tilfeller ikke lov
å koble seg på felles avtrekkskanal via ventilator,
da dette vil forstyrre balansen i felles ventilasjonssjakt.
Det er kun mulig å benytte vifter med
kullfilter på kjøkken i eldre bebyggelse.

Det kan være behov for rengjøring av filter,
om avtrekket skulle reduseres.

Kostnadsestimat: Ingen umiddelbar kostnad

TEKNISKE INSTALLASJONER

TG 2 Vannledninger

Røropplegg i boligen fremstår med:
vanntilkobling med Pex-rør,
samleskap med rørkurser og
stoppekran er plassert på bad.
Det er egne stoppekraner for rør på kjøkken.

Tilstandsrapport

Årstall: 2012 **Kilde:** Offentlig informasjon

Vurdering av avvik:

• Det er avvik:

Det mangler tettemuffer i enden av varerør på rør-i-rør-system på kjøkken.

Konsekvens/tiltak

• Tiltak:

Montering av tettemuffer på vannrør, i kjøkkenbenk bør påberegnes.
Utette varerør kan forårsake vannskader, på tilstøtende konstruksjoner.

Det anbefales i tillegg å montere Waterguard/ vannstopper på vanninstallsjoner i rom uten sluk.

Kostnadsestimat: Ingen umiddelbar kostnad

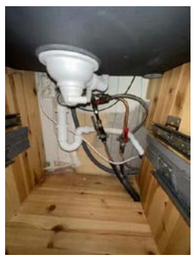

Røropplegg i kjøkkenbenk

Stoppekraner plassert på bad

TG 1 Avløpsrør

Avløpsrør i boligen fremstår med plastrør.

Takstmann er ikke godkjent innenfor området VVS, det anbefales derfor å få en autorisert rørlegger til å gjennomgå anlegget dersom dette er ønskelig. Anlegget er kun visuelt besiktiget da dette krever spesielt utstyr og kompetanse.

TG 1 Ventilasjon

Ventilasjon i boligen fremstår med:
Naturlig avtrekk fra ventiler mot yttervegg.

Kapasitet og mengde luftutskifting er ikke kontrollert da det krever eget utstyr for måling og hører ikke under nivå 1 undersøkelse. Det er kun utført enkel kontroll av ventilasjon ved bruk av et ark/papir eller røykampull. Det er ikke foretatt tallfestede målinger, men ventilasjonen antas og fungere tilfredsstillende.
Dette er en skjønnsmessig vurdering av takstmannen.

TG 1 Varmesentral

Oppvarming i leiligheten ved panelovner, vedovn i stue, samt gulvvarme på badet.

Varmeinstallasjoner er ikke funksjons testet på befaring, men antas og fungere normalt. Det er ikke opplyst om noe feil eller mangler fra eier.

TG IU Varmtvannstank

Varmtvannsbereder er plassert i fellesareal, og er ikke befart av Takstmann.

TG 2 Elektrisk anlegg

Dette er en forenklet kontroll begrenset til de spørsmål og undersøkelser som forskrift til avhendingslova (tryggere bolighandel) § 2-18 inneholder. Dette kan ikke sammenlignes med en kontroll utført av offentlig myndighet (Det lokale eltilsyn) eller registrert elektrovirksomhet, og en bygningssakkyndig har verken kompetanse eller lov til å foreta en slik kontroll.

Tilstandsgraden er vurdert ut fra den forenklede og begrensede kontrollen som forskriften inneholder. El-anlegget kan ha feil og mangler som en slik forenklet undersøkelse ikke vil avdekke. Vær derfor oppmerksom på denne risikoen, og søk videre veiledning eller få en fullstendig kontroll utført av registrert elektrovirksomhet.

Tilstandsrapport

Dette er en forenklet kontroll begrenset til de spørsmål og undersøkelser som forskrift til avhendingslova (tryggere bolighandel) § 2-18 inneholder.
Dette kan ikke sammenlignes med en kontroll utført av offentlig myndighet (Det lokale El-tilsyn) eller registrert elektro virksomhet, og en bygningskyndig har verken kompetanse eller lov til å foreta en slik kontroll.
Tilstands graden er vurdert ut fra den forenklede og begrensede kontrollen som forskriften inneholder.
El-anlegget kan ha feil og mangler som en slik forenklet undersøkelse ikke vil avdekke.
Vær derfor oppmerksom på denne risikoen, og søk videre veiledning eller få en fullstendig kontroll utført av en registrert elektro virksomhet.

Elektrisk anlegg er en kombinasjon av åpent og skjult anlegg.
Sikringsskap med automatsikringer plassert i felles gang.

Det ble ikke opplyst om noe feil med det elektriske anlegget i leiligheten på befaringen.

1. Foreligger det eltilsynsrapport de siste 5 år, og det er ikke foretatt arbeid på anlegget etter denne, utenom retting av eventuelle avvik i eltilsynsrapport (dvs en el-tilsynsrapport uten avvik)?
   Nei

Spørsmål til eier

2. Når ble det elektriske anlegget installert eller sist gang totalt rehabilitert (årstall)? Med totalt rehabilitert menes fullstendig utskiftet anlegg fra inntakssikring og videre.
   Det er uvisst når hele anlegget ble totalt rehabilitert, da det ikke er fremlagt fullstendig dokumentasjon på anlegget.

3. Er alle elektriske arbeider/anlegg i boligen utført av en registrert elektroinstallasjonsvirksomhet?
   Ukjent Leiligheten er solgt flere ganger siden byggeår. Dagens eier kan ikke svare for om det er utført endringer, på anlegget for tidligere eiere.

4. Er det elektriske anlegget utført eller er det foretatt tilleggsarbeider på det elektriske anlegget etter 1.1.1999?
   Ja

   Eksisterer det samsvarserklæring?
   Ja

   Badet ble oppusset i regi av BRL. i 2012.

5. Foreligger det kontrollrapport fra offentlig myndighet – Det Lokale Eltilsyn (DLE) eller eventuelt andre tilsvarende kontrollinstanser med avvik som ikke er utbedret eller kontrollen er over 5 år?
   Nei

6. Forekommer det ofte at sikringene løses ut?
   Ja Eier opplyser: sikringer kan løses ut, det har hendt ved bruk av alt for mange redskaper på kjøkkenet. Stekeovn, stekeplate, vifte, vaskemaskin og stikkontakt samtidig. Har skjedd 1-2 ganger.

7. Har det vært brann, branntilløp eller varmgang (for eksempel termiske skader på deksler, kontaktpunkter eller lignende) i boligens elektriske anlegg?
   Nei

Generelt om anlegget

8. Er det tegn til at det har vært termiske skader (tegn på varmgang) på kabler, brytere, downlights, stikkontakter og elektrisk utstyr? Sjekk samtidig tilstanden på elektrisk tilkobling av varmtvannsbereder, jamfør eget punkt under varmtvannstank
   Nei

9. Er der synlig defekter på kabler eller er disse ikke tilstrekkelig festet?
   Nei

Inntak og sikringsskap

10. Er det tegn på at kabelinnføringer og hull i inntak og sikringsskap ikke er tette, så langt dette er mulig å sjekke uten å fjerne kapslinger?
    Nei

11. Finnes det kursfortegnelse, og er den i samsvar med antall sikringer?
    Ja

12. Foreta en helhetsvurdering av det elektriske anlegget, dets alder, allmenne tilstand og fare for liv og helse. Bør det elektriske anlegget ha en utvidet el-kontroll?
    Ja Det elektriske anlegget er ikke vurdert utover visuell besiktigelse i denne rapporten, da dette krever spesiell kompetanse og autorisasjon. For å utelukke feil på anlegget, anbefales det alltid en gjennomgang av EL-fagmann. Dette gjelder anlegg som er av noe eldre dato, eller uten form for full kontroll.

    TG2 settes i følge forskrift på anlegg, uten fremlagt samsvarserklæring på hele anlegget.

Kostnadsestimat: Ingen umiddelbar kostnad

Sikringsskap med automatsikringer.

Tilstandsrapport

Kursoversikt i sikringsskap

TG 0 Brannteknikse forhold

Dette er en forenklet kontroll begrenset til de spørsmål som fremkommer under. Tilstandsgraden er basert på retningslinjer til disse spørsmålene i bransjestandarden NS3600. Dette kan ikke sammenlignes med en fullstendig kontroll av brannteknikse forhold av offentlig myndighet, eller en vurdering av boligens brannteknikse forhold eller prosjektering fra en rådgiver med spesialkompetanse. En bygningssakkyndig har verken kompetanse til å gi slik veiledning eller lov til å foreta en slik kontroll.

Tilstandsgraden er vurdert ut fra den forenklede og begrensede kontrollen. Det kan være feil og mangler om brannteknikse forhold som en slik forenklet undersøkelse ikke vil avdekke. Vær derfor oppmerksom på denne risikoen, og søk videre veiledning eller rådgivning.

Leiligheten er utstyrt med pulverapparat og røykvarsler.
I følge forskrift om brannforebyggende tiltak og branntilsyn, skal alle boliger ha minst én godkjent røykvarsler, samt manuelt slukkningsutstyr i form av enten pulverapparat eller brannslange.

1. Er det mangler for brannslukningsutstyr i boligen iht. forskriftskrav på søknadstidspunktet, men minst Byggeforskrift 1985?
   Nei

2. Er det skader på brannslokkingsutstyr eller er apparatet eldre enn 10 år?
   Nei

3. Er det mangler på røykvarsler i boligen iht. forskriftskrav på søknadstidspunktet, men minst Byggeforskrift 1985?
   Nei

4. Er det skader på røykvarslere?
   Nei

Arealer, byggetegninger og brannceller

Standard gjeldende fra 01.01.2024

Arealmålinger og arealoppsett er basert på Norsk standard 3940:2023 Areal- og volum-beregninger av bygninger. Arealet gjelder for tidspunktet da boligen ble målt

Hva er måleverdig areal?

Arealet i rommet må ha minst 1,90 m fri høyde over gulvet og minst bredde på 0,60 m. Et loft med skråtak vil for eksempel bare få registrert målbart areal der høyden er minst 1,90 m og bredden minst 0,60 m.Rommet må ha dør eller luke, og gangbart gulv.

Hva er bruksareal?

BRA = BRA-i + BRA-e + BRA-b

Bruksarealet for bygningen er bruttoarealet minus arealet som opptas av yttervegger.

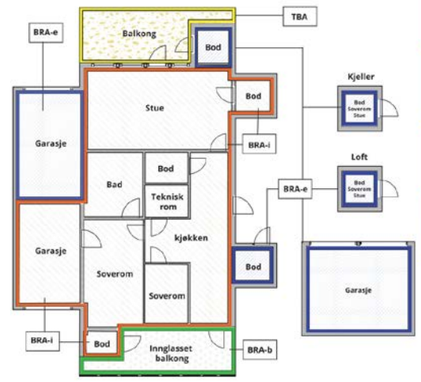

Carport og/eller garasjeplass i felles garasjeanlegg er ikke måleverdig areal

Internt bruksareal **(BRA-i)**	Arealet innenfor boenheten(e)
Eksternt bruksareal **(BRA-e)**	Arealet av alle rom utenfor boenheten(e) og som tilhører denne, slik som for eksempel boder
Innglasset balkong mv **(BRA-b)**	Arealet av innglasset balkong, veranda eller altan når denne er tilknyttet boenheten(e)
Terrasse- og balkongareal **(TBA)**	Arealet av terrasser, åpne balkonger og åpen altan tilknyttet boenheten(e)
Gulvareal **(GUA)**	Er sum av BRA (bruksareal) og ALH (areal med lav takhøyde). Areal med lav takhøyde (ALH) er ikke måleverdig areal, som skyldes skråtak og lav himlingshøyde. GUA kan opplyses i markedsføring der det er aktuelt for den konkrete boligen og kun sammen med BRA-i, for eksempel der gulvflaten har en verdi og har funksjon ved møblering og bruk av rommene. Ikke innredet areal som kaldloft, måles og oppgis normalt ikke.

Arealet kan ikke alltid fastsettes nøyaktig

Areal kan være komplisert eller umulig å måle opp nøyaktig fordi det er vanskelig å fastslå tykkelsen på innervegger, skjevheter i og utforming av bygningskonstruksjoner som karnapp, buer og vinkler som ikke er rette, åpne rom over flere etasjer og så videre.

Eiendommens markedsverdi kan ikke baseres på en matematisk beregning basert på antall kvadratmeter opplyst i rapporten. Opplysninger om areal kan altså ikke alene benyttes for å beregne eiendommens verdi.

Den bygningssakkyndige kan avdekke eventuelle bruksendringer og avvik i brannceller

Den bygningssakkyndige ser på byggetegninger hvis de er tilgjengelige og dette er en del av oppdraget,og vurderer bruken av boligen opp mot tegningene. Hvis den bygningssakkyndig avdekker at en bolig ikke ser ser ut til å være delt opp i brannceller etter kravene i byggteknisk forskrift på befaringstidspunktet, skal det opplyses om dette.

Reglene om bruksendring og brannceller kan være kompliserte. Søk videre faglige råd om rapporten ikke gir deg svar. Den bygningssakkyndige kan ikke vurdere og svare på alle spørsmål, og kan heller ikke vite om kommunen kan gi unntak for kravene som gjelder. Vil du vite mer?

Om brannceller

En branncelle er hele eller avgrensede deler av en bygning hvor en brann fritt kan utvikle seg uten at den kan spre seg til andre bygninger eller andre deler av bygningen i løpet av en fastsatt tid.

Om bruksendring

Bruksendring er å endre bruken av et rom fra en tillatt bruk til en annen. Dette kan kreve søknad og tillatelse, for eksempel hvis du endrer et rom fra bod til soverom eller arbeidsrom,eller hvis du endrer en bolig til to separate boliger.

Rom for varig opphold har krav til takhøyde, romstørrelse,rømningsvei og lysforhold som må være oppfylt. Du kan søke kommunen om unntak for kravene, men kan ikke regne med å få unntak for krav som går på helse og sikkerhet, for eksempel krav til rømningsvei.

Bruksendring som krever godkjenning, og som ikke er søkt bruksendret, er ulovlig. Kommunen kan etter plan- og bygningsloven kapittel 32 forfølge overtredelser. Kommunen kan pålegge deg å avslutte den ulovlige bruken, eventuelt å rette eller tilbakeføre rommet til godkjent bruk.

Arealer

Boligbygg med flere boenheter

	Bruksareal BRA m²				
Etasje	**Internt bruksareal (BRA-i)**	**Eksternt bruksareal (BRA-e)**	**Innglasset balkong (BRA-b)**	**SUM**	**Terrasse- og balkongareal (TBA)**
Etasje	65			65	5
Loftsbod		2		2	
Kjellerbod		10		10	
SUM	**65**	**12**			**5**
SUM BRA	**77**				

Romfordeling

Etasje	**Internt bruksareal (BRA-i)**	**Eksternt bruksareal (BRA-e)**	**Innglasset balkong (BRA-b)**
Etasje	Bad, Entré, Kjøkken, Soverom, Soverom 2, Stue		
Loftsbod		Bod	
Kjellerbod		Bod	

Kommentar

Med boligen følger det en kjellerbod på 10,2m²,
samt en loftsbod med gulvareal på 9,8m²
og skråtak mot gulv.
Boder er merket med nr.349.
Målbart areal i loftsbod = 2m²,
Bod arealer utgjør til sammen 12 m² BRA-E.
Balkongen er målt til 5,4m² og er avrundet til 5m² i TBA.

Disposisjonsrett på boder er er gitt av eier/rekvirent, det er ikke fremlagt noe papirer på eierforholdet.
Alle innvendige sjakter, rørkasser o.l. er medberegnet i boligens areal. Det er bruken av rommet på befaringstidspunktet som avgjør om rommet er definert som P-ROM eller S-ROM i arealoppsettet.
Dette betyr at rommet både kan være i strid med Teknisk forskrift (TEK) og mangle godkjennelse i kommunen for den aktuelle bruken, uten at dette vil få betydning for takstmannens valg av romdefinisjon. Dette er i henhold til "Takstbransjens retningslinjer ved arealmåling".

Lovlighet

Byggetegninger

Det foreligger godkjente og byggemeldte tegninger, som stemmer med dagens bruk

Nyere håndverkstjenester

Er det ifølge eier utført håndverkstjenester på boligen siste 5 år? ☑ Ja ☐ Nei

Kommentar: Se oppsummering i rapport.

Krav for rom til varig opphold

Er det påvist avvik i forhold til rømningsvei, dagslysflate eller takhøyde? ☐ Ja ☑ Nei

Kommentar:

Total fordeling mellom P-ROM og S-ROM

Tabellen under viser fordelingen av P-ROM og S-ROM etter veiledningen til NS 3940: 2012. Dette er til informasjon og til sammenligning. Tallene er omtrentlige, kan avvik fra faktiske målinger og er ikke juridisk bindende

	P-ROM(m2)	**S-ROM(m2)**
Boligbygg med flere boenheter	65	0

Befarings - og eiendomsopplysninger

Befaring

Dato	**Til stede**	**Rolle**
28.4.2025	Glenn-Erik Larsen	Takstingeniør
	Knut Preben Helleberg	Kunde

Matrikkeldata

Kommune	**gnr.**	**bnr.**	**fnr.**	**snr.**	**Areal**	**Kilde**	**Eieforhold**
301 OSLO	105	61		0	81632.4 m²	Opplysninger er hentet fra eiendomsverdi	Eiet

Adresse
Stjerneblokkveien 17

Hjemmelshaver
Knut Preben Helleberg og Narmin Mensi

Andelsobjekt

Boligselskap	**Org.nr.**	**Leil. nr.**	**Forretningsfører**	**Eier av adkomstdokumenter**
349/STJERNEBLOKKVEIEN BORETTSLAG	948712164	349	OBOS Eiendomsforvaltning AS	Helleberg Knut Preben, Mensi Narmin

Innskudd, pålydende mm

Andelsnummer
186

Eiendomsopplysninger

Beliggenhet

Leiligheten er beliggende i byggets 3.etasje, og fremstår med: laminat på gulv og malte veggflater.
Badet er flislagt på gulv og vegger, kjøkkeninnredning fremstår med profilerte fronter.
Adkomst til balkong fra stue.
Leiligheten disponerer en bod i kjeller, samt en bod på loft.
Det følger 2 oppstillingsplasser for bil som er registrert på eier.
Det er mulig å søke om garasjeplass i sameiet.

Leiligheten fremstår med normal bruksslitasje på innvendig bygningsmasse.
Det bør alltids påregnes noe overflatebehandling ved kjøp av brukt bolig.
Bygninger kan ha skjulte feil og mangler som er vanskelig å oppdage ved befaring.
Særlig kritiske områder er membranløsninger i våtrom, isolasjon i gulv, vegger og himlinger, vann- og avløpsrør og evt. drenering.
Elde og utidsmessig het kombinert med endret bruk, kan over tid avdekke skjulte feil og mangler som ikke oppdages ved visuell kontroll.

Kilder og vedlegg

Dokumenter

Beskrivelse	Dato	Kommentar	Status	Sider	Vedlagt
Kundeskjema	02.05.2025		Gjennomgått	5	Nei
Meglerinfo	02.05.2025		Gjennomgått	8	Nei
Byggetegninger fra plan og bygg	02.05.2025		Gjennomgått	1	Nei
Vedtak	02.05.2025		Gjennomgått	3	Nei

Revisjoner

Versjon	Ny versjon	Kommentar
1	05.05.2025	

For gyldighet på rapporten se forside

Tilstandsrapportens avgrensninger

STRUKTUR•REFERANSENIVÅ•TILSTANDSGRADER

• Rapporten er basert på innholdskrav i Forskrift til avhendingslova (tryggere bolighandel). Formålet er å gi en tilstandsanalyse til bruk for den som bestiller og/eller i et salg til forbruker, og ikke for andre tredjeparter. Rapportens struktur, metode og begrepsbruk følger i hovedsak Norsk Standard NS 3600:2018 (Teknisk tilstandsanalyse ved omsetning av bolig), samt Takstbransjens retningslinjer for arealmåling når det gjelder fordeling mellom P-areal og S-areal.
• Tilbakeholdt eller uriktig informasjon som har betydning for vurderingen, er ikke bygningssakkyndiges ansvar. Rapporten beskriver avvik, altså en tilstand som er dårligere enn referansenivået. Rapporten framhever normalt ikke positive sider ved boligen ut over det som fremgår av tilstandsgradene.
• Tilstanden angis i rapporten og gir uttrykk for en gitt forventet tilstand blant annet vurdert ut fra alder og normal bruk slik:

i)**Tilstandsgrad 0, TG0:**Ingen avvik eller skader. I tillegg må bygningsdelen være tilnærmet ny, mindre enn 5 år, og det foreligger dokumentasjon på faglig god utførelse.

ii)**Tilstandsgrad 1, TG1:**Mindre avvik. Normal slitasje. Strakstiltak ikke nødvendig. TG1 kan gis når bygningsdelen er tilnærmet ny og det ikke foreligger dokumentasjon på faglig god utførelse.

iii)**Tilstandsgrad 2, TG2:**Vesentlige avvik, og mindre avvik som etter NS 3600 gir TG 2, men som ikke nødvendigvis krever umiddelbare tiltak. I denne rapporten kan TG2 i Rapportsammendrag være inndelt i TG2 som krever tiltak og de som ikke krever umiddelbare tiltak. Konstruksjonen har normalt enten feil utførelse, en skade eller symptomer på skade, sterk slitasje eller nedsatt funksjon. Vedlikehold eller tiltak trengs i nær fremtid, det er grunn til å varsle fare for skader på grunn av alder eller overvåke spesielt på grunn av fare for større skade eller følgeskade. For skjulte konstruksjoner vil alder i seg selv være et symptom som kan gi TG2. For synlige konstruksjoner kan alder sammen med andre symptomer og momenter gi TG2. Avvik under TG2 kan gis sjablongmessig anslag.

iv)**Tilstandsgrad 3, TG3:**Store eller alvorlige avvik. Kraftige symptomer på forhold som man må regne med trenger utbedring straks eller innen kort tid. Påvist funksjonssvikt eller sammenbrudd. Avvik under TG3 skal gis sjablongmessig anslag.

v)**Tilstandsgrad TGiU:**Ikke undersøkt/ikke tilgjengelig for undersøkelse.

• Ved TG0 og TG1 gis det normalt ingen begrunnelse for valg av tilstandsgrad, fordi bygningen eller bygningsdelen da bare har normal slitasje. For anbefalte tiltak ved TG2 og TG3 må bruker av rapporten vurdere om tiltakene er nødvendige og lønnsomme. Hva det vil koste å utbedre rom eller bygningsdeler er et sjablongmessig anslag basert på registrert avvik og angitte tiltak i rapporten. Anslaget er gitt på generelt grunnlag og basert på erfaringstall i seks intervaller, og kan ikke forveksles med en konkret vurdering og tilbud fra en entreprenør eller håndverker. Det må eventuelt innhentes tilbud for en nærmere undersøkelse, og konkret og nøyaktig vurdering av utbedringskostnad. Kostnader til ikke oppdagede avvik/utbedringer/feil kan forekomme. Utbedringskostnad avhenger av personlige preferanser og markedspris på materialer og tjenesteyter.

PRESISERINGER

• Avvik vurderes ut fra tekniske forskrifter på søknadstidspunktet for bygget. Noen bygningsdeler vurderes etter gjeldende teknisk forskrift på befaringstidspunktet. Dette gjelder blant annet:

i) sluk, tettesjikt og fall på bad og vaskerom (våtrom)

ii) Forhold rundt brann, rømming, sikkerhet, for eksempel rekkverkshøyder/åpninger, ulovlige bruksendringer, brannceller mv.

• For skjulte konstruksjoner slik som vann og avløp uten dokumentasjon, er kvalitet og alder vurdert.

• Fastmonterte installasjoner, for eksempel innfelt belysning (downlights), demonteres ikke for å sjekke dampsperren bak. Dette av hensyn til bygningssakkyndiges kompetanse og risikoen for skade.

•Kontroll av fukt i konstruksjonen ved hulltaking i bad og vaskerom (våtrom), rom under terreng (kjelleretasje, underetasje og sokkeletasje) eller andre bygningsdeler skjer etter eiers aksept. Hulltaking av våtrom og rom under terreng kan unntaksvis unnlates, se Forskrift til Avhendingsloven.

• Kontroll av romfunksjoner for P-ROM utføres kun når det ikke foreligger godkjente og byggemeldte tegninger, eller når tegninger ikke stemmer med dagens bruk.

• Bygningssakkyndig gir en forenklet vurdering av brannteknisk forhold og elektriske installasjoner i boligen dersom det er mer enn fem år siden sist boligen hadde el-tilsyn. Bygningssakkyndig kan anbefale å konsultere offentlige myndigheter eller kvalifisert elektrofaglig fagperson ved behov for grundigere undersøkelser.

TILLEGGSUNDERSØKELSER

Etter avtale kan tilstandsanalysen utvides til også å omfatte tilleggsundersøkelser utover minimumskravet i forskriften.

BEFARINGEN

Rapporten gir en vurdering av byggverk og bygningsdeler som bygningssakkyndig har observert, og som fremkommer av Forskrift til avhendingsloven. Rapporten er likevel ingen garanti for at det ikke kan finnes skjulte feil, skader og mangler. NS 3600:2018 (Teknisk tilstandsanalyse ved omsetning av bolig) har undersøkelsesnivå fra 1 til 3, der undersøkelsesnivå 1 er det laveste og baseres på visuell observasjon. Rapporten baseres på undersøkelsesnivå 1 med få unntak (våtrom og rom under terreng). I praksis betyr dette at gjennomføringen av befaringen begrenses som følger:

• Det utføres kun visuelle observasjoner på tilgjengelige flater uten fysiske inngrep (f.eks. riving).

• Flater som er skjult av snø eller på annen måte ikke er tilgjengelig eller skjult, blir ikke kontrollert. Det foretas ikke funksjonsprøving av bygningsdeler, som isolasjon, piper, ventilasjon, el. anlegg, osv.

• Det gis ingen vurdering av boligens tilbehør, hvite- og brunevarer og annet inventar. Dette gjelder også integrert tilbehør.

• Inspisering av yttertak er basert på det som er synlig, normalt på innsiden fra loftet og utvendig fra stige/bakkenivå. Befaring av tak må være sikkerhetsmessig forsvarlig for å kunne gjennomføres.

• Stikkprøvetakninger er utvalgt tilfeldig og kan innebære kontroll under overflaten med spiss redskap eller lignende.

Tilstandsrapportens avgrensninger

UTTRYKK OG DEFINISJONER

• Tilstand: Byggverkets eller bygningsdelens tekniske, funksjonelle eller estetiske status på et gitt tidspunkt.

• Symptom: Observerbart forhold som gir indikasjon på hvilken tilstand et byggverk eller en bygningsdel befinner seg i. Benyttes ved beskrivelse av avvik.

• Skadegjørere: Zoologiske eller biologiske skadegjørere, i hovedsak råte, sopp og skadedyr.

• Fuktsøk: Overflatesøk med egnet søkeutstyr (fuktindikator) eller visuelle observasjoner.

• Fuktmåling: Måling av fuktinnhold i materiale eller i bakenforliggende konstruksjon ved bruk av egnet måleutstyr (blant annet hammerelektrode og pigger).

• Utvidet fuktsøk (hulltaking): Boring av hull for inspeksjon og fuktmåling i risikoutsatte konstruksjoner, primært i tilstøtende vegger til bad, utforede kjellervegger og eventuelt i oppforede kjellergulv.

• Normal slitasjegrad: Forventet nedsliting av materiale i overflaten som er basert på enkle visuelle observasjoner. Kan vurderes sammen med bygningsdelens alder.

• Forventet gjenværende brukstid: Anslått tid et byggverk eller en del av et byggverk fortsatt vil være tjenlig for sitt formål (NS3600, Termer og definisjoner punkt 3.9)

AREALBEREGNING FOR BOENHETER

• Areal fastsettes etter Forskrift til avhendingsloven og Norsk Standard 3940 Areal- og volum-beregninger av bygninger fra 2023.

• Areal oppgis i hele kvadratmeter i rapporten, og gjelder for det tidspunkt oppmålingen fant sted.

• Bruksareal (BRA) er det måleverdige arealet som er innenfor omsluttede vegger målt i gulvhøyde (bruttoareal minus arealet som opptas av yttervegger). I tillegg til gulvhøyde gjelder regler om fri bredde for at arealet skal være måleverdig, med betydning for BRA av for eksempel loft med skråtak. BRA består av internt bruksareal (BRA-i), eksternt bruksareal (BRA-e) og innglasset balkong mv (BRA-b). Terrasse- og balkongareal (TBA) opplyses der tilstandsrapporten skal benyttes i boligomsetningen og der det er aktuelt. I tillegg kan gulvareal (GUA) og areal med lav takhøyde (ALH) opplyses sammen med BRA der det er aktuelt og en del av oppdraget. Rom skal ha atkomst og gangbart gulv for å kunne regnes som BRA/måleverdig areal.

• Arealet måles og oppgis dersom arealet oppfyller krav til måleverdighet, slik som at arealet må ha minst en bredde på 0,6m og minst en høyde på 1,9 m osv. Et rom kan være i strid med teknisk forskrift og mangle godkjennelse hos kommunen for den aktuelle bruken, uten at dette får betydning for om arealet måles og oppgis i tilstandsrapporten. Når arealet måles tas det ikke hensyn til om arealet er lovlig oppført eller om bruken er lovlig, bruksendringer, lysforhold eller andre sikkerhetsmangler.

• Eiendommens markedsverdi kan ikke baseres på en rent matematisk beregning i forhold til antall kvadratmeter opplyst i rapporten. Opplysninger om areal kan altså ikke alene benyttes for beregning av eiendommens verdi.

• Rom som ligger utenfor boenheten, men som eier har påvist og/eller opplyst at tilhører boenheten, er oppmålt og inkludert i BRA-e. Det er ikke fremvist dokumentasjon på at rommet tilhører boenheten, med mindre dette er angitt særskilt. Rom utenfor boenheten kan omdisponeres av borettslaget/sameiet og dette kan påvirke boligens BRA. Vær oppmerksom på at NS 3940:2023 og eierseksjonsloven har ulik definisjon av fellesareal. Ved arealmåling gjelder NS 3940:2023 som definerer fellesareal slik: "Delen av bygning som brukes av to eller flere bruksenheter eller til bygningens forvaltning, drift eller vedlikehold.

• I en overgangsperiode skal rapporter som benyttes i boligomsetningen eller dersom det er en del av oppdraget også opplyse om fordelingen mellom P-ROM og S-ROM med utgangspunkt i definisjonene som fremkommer av veiledningen til Norsk Standard 3940 Areal- og volum-beregninger av bygninger fra 2012. Fordelingen mellom P-ROM og S-ROM er basert på veiledningen og bygningssakkyndiges eget skjønn. P-ROM er måleverdige rom som benyttes til kort eller langt opphold. S-ROM er måleverdige rom som benyttes til lagring, og tekniske rom. Bruken av et rom på befaringstidspunktet har betydning for om rommet defineres som P-ROM eller S-ROM. Dette betyr at rommet både kan være i strid med teknisk forskrift og mangle godkjennelse i kommunen for den aktuelle bruken, uten at dette vil få betydning for valg av arealkategori.

• Se øvrig informasjon om areal i rapporten, Norsk Standard 3940 (2012 og 2023) og veiledningen til disse.

PERSONVERN

iVerdi AS, bygningssakkyndig og takstforetaket behandler person-opplysninger som bygningssakkyndig trenger for å kunne utarbeide rapporten. Personvernerklæring med informasjon om bruk av personopplysninger og dine rettigheter finner du her
Personvernerklæring - iVerdi

DELING AV PERSONOPPLYSNINGER FOR TRYGGERE BOLIGHANDEL OG MULIG RESERVASJON

Norsk takst og deres samarbeidspartnere benytter personopplysninger fra rapporten for analyse- og statistikkformål, samt utvikling og drift av produkter og tjenester for takstbransjen og andre aktører i bolig-omsetningen. Les mer om dette og hvordan du kan reservere deg på https://www.norsktakst.no/norsk/om-norsk-takst/personvernerklaering/reservasjon/

Vendu lager en boliganalyse basert på opplysninger fra rapporten. Les mer om dette og hvordan du kan reservere deg her:
https://samtykke.vendu.no/RC1896

KLAGEORDNING FOR FORBRUKERE

Er du som forbruker misfornøyd med bygningssakkyndiges arbeid eller opptreden ved taksering av bolig eller fritidshus, se
www.takstklagenemnd.no for mer informasjon

EGENERKLÆRINGSSKJEMA

Til orientering vil dette skjema være en del av salgsoppgaven

Meglerfirma
Aktiv EM Carl Berner

Oppdragsnr.
1006250075

Selger 1 navn	Selger 2 navn
Narmin Mensi	Knut Preben Helleberg

Gateadresse
Stjerneblokkveien 17

Poststed	Postnr
OSLO	1083

Er det dødsbo?
☑ Nei ☐ Ja
Avdødes navn

Er det salg ved fullmakt?
☑ Nei ☐ Ja
Hjemmelshavers navn

Har du kjennskap til eiendommen?
☐ Nei ☑ Ja

Når kjøpte du boligen?
År: 2023

Hvor lenge har du eid boligen?
Antall år: 1
Antall måneder: 10

Har du bodd i boligen siste 12 måneder?
☐ Nei ☑ Ja

I hvilket forsikringsselskap har du tegnet villa/husforsikring?
Forsikringsselskap: IF
Polise/avtalenr.: 0537695

Spørsmål for alle typer eiendommer

1 Kjenner du til om det er/har vært feil tilknyttet våtrommene, f.eks. sprekker, lekkasje, råte, lukt eller soppskader?
☐ Nei ☑ Ja
Beskrivelse: sprekk i servant

Document reference: 1006250075

2 Kjenner du til om det er utført arbeid på bad/våtrom?

Svar: Nei

3 Kjenner du til om det er/har vært tilbakeslag av avløpsvann i sluk eller lignende?

☑ Nei ☐ Ja

4 Kjenner du til feil eller om har vært utført arbeid/kontroll på vann/avløp?

Svar: Nei

5 Kjenner du til om det er/har vært problemer med drenering, fuktinnsig, øvrig fukt eller fuktmerker i underetasje/kjeller?

☑ Nei ☐ Ja

6 Kjenner du til om det er/har vært utettheter i terrasse/garasje/tak/fasade?

☑ Nei ☐ Ja

7 Kjenner du til om det er/har vært problemer med ildsted/skorstein/pipe f.eks. dårlig trekk, sprekker, pålegg, fyringsforbud eller lignende?

☑ Nei ☐ Ja

8 Kjenner du til om det er/har vært f.eks. sprekker i mur, skjeve gulv eller lignende?

☑ Nei ☐ Ja

9 Kjenner du til om det er/har vært sopp/råteskader/insekter/skadedyr på eiendommen som rotter, mus, maur eller lignende?

☐ Nei ☑ Ja

Beskrivelse: sett spor av mus på loft. vaktemester satt ut musefeller og ikke sett noe siden

10 Kjenner du til om det er/har vært skjeggkre i boligen?

☑ Nei ☐ Ja

11 Kjenner du til om det er/har vært utført arbeid på el-anlegget eller andre installasjoner (f.eks. oljetank, sentralfyr, ventilasjon)?

Svar: Nei

12 Kjenner du til om det er utført kontroll av el-anlegget og/eller andre installasjoner (f.eks. oljetank, sentralfyr, ventilasjon)?

☑ Nei ☐ Ja

13 Har du ladeanlegg/ladeboks for elbil i dag?

☐ Nei ☑ Ja

Beskrivelse: Felles ladeplasser utenfor bolig.

14 Kjenner du til om ufaglærte har utført arbeid som normalt bør utføres av faglærte, utover det som er nevnt tidligere (f.eks. drenering, murerarbeid, tømrerarbeid etc)?

☑ Nei ☐ Ja

15 Er det nedgravd oljetank på eiendommen?

☑ Nei ☐ Ja

16 Kjenner du til om det har vært utført arbeid på terrasse/garasje/tak/fasade?

Svar: Nei

17 Selges eiendommen med utleiedel, leilighet, hybel eller tilsvarende?

☑ Nei ☐ Ja

18 Kjenner du til om det er innredet/bruksendret/bygget ut i kjeller eller loft eller andre deler av boligen?

☑ Nei ☐ Ja

19 Kjenner du til forslag eller vedtatte reguleringsplaner, andre planer, nabovarsel eller offentlige vedtak som kan medføre endringer i bruken av eiendommen eller av dens omgivelser?

☐ Nei ☑ Ja

Beskrivelse: opplyst at det skal begynne å gå tog hvert 10 min og ny støyskjerm mot borettslaget

Document reference: 1006250075

20 Kjenner du til om det foreligger påbud/heftelser/krav/manglende tillatelser vedrørende eiendommen?

☑ Nei ☐ Ja

21 Er det foretatt radonmåling?

☑ Nei ☐ Ja

22 Kjenner du til manglende brukstillatelse eller ferdigattest?

☑ Nei ☐ Ja

23 Kjenner du til om det foreligger skaderapporter/ tilstandsvurderinger eller utførte målinger?

☑ Nei ☐ Ja

24 Er det andre forhold av betydning ved eiendommen som kan være relevant for kjøper å vite om (f.eks. rasfare, tinglyste forhold eller private avtaler)?

☑ Nei ☐ Ja

Spørsmål for bolig i sameie/borettslag/boligaksjeselskap:

25 Kjenner du til om sameiet/laget/selskapet er involvert i tvister av noe slag?

☑ Nei ☐ Ja

26 Kjenner du til vedtak/forslag til vedtak om forhold vedr. eiendommen som kan medføre økte felleskostnader/økt fellesgjeld?

☑ Nei ☐ Ja

27 Kjenner du til om det er/har vært sopp/råteskader/insekter/skadedyr i sameiet/laget/selskapet (fellesareal eller i andre boliger) som rotter, mus, maur eller lignende?

☐ Nei ☑ Ja

Beskrivelse: mus på bodareal loft. vaktmester ordner med feller osv når det meldes inn til styret.

28 Kjenner du til om det er/har vært skjeggkre i sameiet/laget/selskapet (fellesareal eller i andre boliger)?

☑ Nei ☐ Ja

Document reference: 1006250075

Tilleggskommentar

Ene spotten på kjøkken og lys under vifte er defekt/funker ikke og pærer/lys bør byttes.

Jeg bekrefter at opplysningene er gitt etter beste skjønn. Jeg er kjent med at dersom jeg har gitt ufullstendige, uriktige eller misvisende opplysninger om eiendommen, vil forsikringsselskapet kunne søke hel eller delvis regress for sine utbetalinger eller redusere sitt ansvar helt eller delvis, jfr. vilkår for boligselgerforsikring punkt 7.1 og forsikringsavtaleloven kapittel 4.

Jeg er orientert om mitt mulige ansvar som selger etter avhendingsloven, eventuelt etter kjøpsloven (aksjeboliger), og om forsikringsgiver sitt boligselgerforsikringstilbud.

Jeg er klar over at avtale om forsikring er bindende. Jeg er også klar over at premietilbudet først kan påberopes når boligen er solgt (budaksept). Premietilbudet som er gitt av megler er bindende for forsikringsgiver i 6 – seks – måneder fra oppdragsinngåelse med megler.

Etter dette vil premien og forsikringsvilkårene kunne justeres. Når premietilbudet ikke lenger er bindende for forsikringsselskapet må egenerklæringsskjemaet signeres på nytt og eventuelle endringer påføres. Det vil da være forsikringspremien og forsikringsvilkårene på ny signeringsdato som legges til grunn.

Det kan ikke tegnes boligselgerforsikring ved følgende salg:

- mellom ektefeller eller slektninger i rett oppstigende eller nedstigenede linje, søsken, eller
- mellom personer som bor eller har bodd på boligeiendommen og/eller
- når salget skjer som ledd i sikredes næringsvirksomhet/er en næringseiendom
- etter at boligeiendommen er lagt ut for salg.
- ved salg av helårs- og fritidsbolig er det krav til at det foreligger tilstandsrapport i henhold til Forskrift til avhendingslova (tryggere bolighandel).

Forsikringsselskapet kan ved skriftlig samtykke akseptere tegning av forsikring også i ovennevnte tilfeller.

Dersom forsikringsselskapet ikke har gitt skriftlig samtykke, kan erstatningen bortfalle.

Ved oppgjørsoppdrag trer forsikringen i kraft når kontrakten er signert av begge parter, begrenset til siste 12 måneder før overtakelse.

Forøvrig oppfordrer selger potensielle kjøpere til å undersøke eiendommen grundig, jf avhendigsloven § 3-10 og kjøpsloven § 20 (aksjeboliger).

Gyldig forsikring forutsetter at det for helårs- og fritidsbolig foreligger tilstandsrapport som er i henhold til Forskrift til avhendingslova (tryggere bolighandel).

☑ Jeg ønsker boligselgerforsikring, og bekrefter å ha mottatt og lest forsikringsvilkårene og informasjonsbrosjyre til selger i forbindelse med kjøp av boligselgerforsikring. Forsikringen trer i kraft på det tidspunkt det foreligger en budaksept mellom partene, begrenset til tolv måneder før overtagelse. Ved oppgjørsoppdrag trer forsikringen i kraft når kontrakten er signert av begge parter, begrenset til siste 12 måneder før overtakelse. Jeg bekrefter med dette at eiendommen ikke er en næringseiendom, at den ikke selges som ledd i næringsvirksomhet eller mellom ektefeller eller slektninger i rett oppstigende eller nedstigende linje, søsken, eller mellom personer som bor eller har bodd på boligeiendommen. Gyldig forsikring forutsetter at det for helårs- og fritidsbolig foreligger tilstandsrapport som er i henhold til Forskrift til avhendingslova (tryggere bolighandel). Forsikringen er ugyldig dersom den tegnes i strid med forsikringsvilkårene. Jeg er innforstått med at eiendomsmegleren ikke har fullmakt til å gjøre unntak fra ovennevnte begrensninger. Jeg er oppmerksom på at 8% av total forsikringspremie er honorar til Söderberg & Partners.

☐ Jeg ønsker ikke boligselgerforsikring, men megler har tilbudt meg å kjøpe slik forsikring.

☐ Jeg kan ikke kjøpe boligselgerforsikring ihht vilkår.

Document reference: 1006250075

E-Signing validated

secured by nets

NAME OF SIGNER	IDENTIFIER	TIME	ELECTRONIC ID
Narmin Mensi	1d42042fff3f335569220812 5c5c1108a8510a96	04.05.2025 17:58:38 UTC	Signer authenticated by Nets One time code

NAME OF SIGNER	IDENTIFIER	TIME	ELECTRONIC ID
Knut Preben Helleberg	b1ce4c9212f10961d614d38a 06b193d82ad89cf3	04.05.2025 17:57:45 UTC	Signer authenticated by Nets One time code

→ This is a PDF document digitally signed by Nets' E-Signing service.
→ The document's integrity is protected by signing and sealing the contents with a certificate issued to Nets by a third party. Validating the signature confirms that the contents have not been modified since the time of signing.
→ For more information about document formats, see https://www.nets.eu/developer

nets

Document reference: 1006250075

Gabrielsen & Partners AS
Aktiv avd. Carl Berner v/Teoline Jakobsen
Christian Michelsens gate 2, 0568 OSLO
E-post: teoline.jakobsen@aktiv.no

8465157 116/349 24.04.25

Megleropplysninger

Vi viser til forespørsel av 23.04.2025.

Boligselskap:	116 Stjerneblokkveien Borettslag
Organisasjonsnr:	948.712.164
Andelseier:	Knut Preben Helleberg Narmin Mensi
Leieobjektnr:	349
Adresse:	Stjerneblokkvn 17, 1083 OSLO
Andelsnummer:	186
Borettsinnskudd:	kr 3.400,–
Hjemmeside:	Ingen

Dokument som medfølger Meglerpakke 1:
Boligselskapets årsrapport med regnskap, protokoll fra årsmøtet, vedtekter og husordensregler følger vedlagt.Disse dokumentene er en viktig del av meglerpakken. I tillegg medfølger OBOS Energimerke.

Opplysninger om boligselskapet:
- Forkjøpsrett: Ja
- Styregodkjenning: Ja
- Eventuelle andre forkjøpsrettsklausuler: Se boligselskapets vedtekter.
- Særskilte begrensninger/klausuler: Se boligselskapets vedtekter.
- Dyrehold: Se boligselskapets husordensregler/vedtekter.
- Forsikret hos: Gjensidige Forsikring - polisenummer 85209689.
- Opplysninger om ferdigattest/midlertidig brukstillatelse etc. må innhentes fra bygningsmyndighetene.
- Mulighet for individuell nedbetaling på hele eller deler av fellesgjeld (IN-lån): Nei
- Månedlige felleskostnader som ikke er spesifiserte, dekker boligselskapets driftskostnader. For ytterligere spesifikasjon, vennligst se regnskapet i årsrapporten.
- Påkostninger/utbedringer i boligselskapet: Se årsrapporten.
- Borettslaget har en avtale med OBOS om garantert betaling av felleskostnader. OBOS garanterer for overførsel til borettslaget hver måned og overtar deretter alt ansvar og risiko for eventuell manglende innbetaling av felleskostnader. Avtale om sikring av felleskostnader varer til den blir sagt opp av en av partene. Oppsigelsestiden er 12 – tolv– måneder regnet fra oppsigelsesdato.
- Søkndad om ny andelseier SKAL sendes styret i henhold til borettslagsloven, borettslagets vedtekter og retningslinjer om forkjøpsrett i OBOS. Søknad sendes til stjerneblokkvn@styrerommet.no

Selskapets totale lån og vilkår:

Lånenr	Type	Restsaldo	Restløpetid	Term pr. år	Avdr.frihet til og med	Type rente	Rente
* OBOS01-98208453440	A	48.006.363,-	18 år 3 md.	12		Flyt	5,50%

Vi gjør oppmerksom på at vi kan ha mottatt varsel om renteendring eller nye lån som ikke er iverksatt pr dags dato.

Økonomiske opplysninger om leiligheten:
Felleskostnader:
Totale felleskostnader pr. d.d. kr 5.290,– pr. md.

Ved oppgjør bes megler ta kontakt med OBOS Innbetalingsservice per tlf. 22 86 56 25 eller e-post restanseforesporsel@obos.no for å få oppgitt eventuelle utestående felleskostnader/andre heftelser iht. boligselskapets legalpant.

Ligningsposter pr. 31.12.2024 (med forbehold om endringer):

Ligningsverdi fås på ligningskontoret	Innberetnings-pliktige inntekter	Fradragsberettigede kostnader	Annen formue	Gjeld
	506,-	14.232,-	7.710,-	236.276,-

Fellesgjeld, kapitalkostnader og eventuell avdragsfrihet:

Lånenummer	Restsaldo	Kapital-kostnader
* OBOS01-98208453440	234.368,-	1.698,-

Sum andel fellesgjeld (kun lån) kr 235.000, (avrundet opp til nærmeste hele tusen) pr. 01.04.2025

Kapitalkostnader
All låneinformasjon over er beregnet ut fra dagens kjente lånebetingelser. De månedlige kapitalkostnadene (renter og avdrag) viser hvor mye det koster å betjene lån for eieren av denne leiligheten. Eventuelt avvik mellom kapitalkostnader og lånekostnader under punktet "Økonomiske opplysninger om leiligheten", kan skyldes renteendringer, periodisering eller andre årsaker.

Kontaktinformasjon:

Ved ytterligere spørsmål angående fellesgjeld, bes megler vennligst ta kontakt med rådgiver Bjørnar Sollie tlf.22 86 54 88 ev. pr. e-post: bjornar.sollie@obos.no.

Annen informasjon:
Opplysninger gitt i dette brev er basert på de opplysninger forretningsfører har på tidspunktet for avgivelsen. Selger og megler må kontrollere de tall som framgår av dette brev mot den informasjon han selv sitter inne med, særlig tidligere ligningsoppgaver. Dersom det oppdages avvik mellom oppgitte beløp i dette brevet og det som fremgår av andre dokumenter selger har, så må dette meldes skriftlig inn til forretningsfører i god tid før salget. Det må henvises til hvilke dokumenter det er avvik mellom. Forretningsfører aksepterer intet erstatningsansvar for feil i de gitte opplysninger med mindre det er utvist grov uaktsomhet.

Melding fra megler ved salg:
For selskap med intern forkjøpsrett viser vi til Lov om borettslag §§ 4-11 til 4-22.
Forkjøpsrett for OBOS medlemmer:
Melding om avklaring av forkjøpsrett sendes pr e-post: forkjop@obos.no

Melding om forkjøpsrett må inneholde:
Opplysninger om boligen (borettslag, bolignummer og adresse), selgers navn og telefonnummer, kjøpers navn samt adresse, fødselsnummer og telefonnummer, avtalt pris/ prisantydning herunder avtalt forskudd, og eventuelle andre vilkår som overtakelse og betalingstid. I tillegg må det oppgis eventuelle særlige forhold knyttet til boligens tilstand, eventuelle ansvarsfraskrivelser etc. Kopi av kjøpekontrakten skal sendes OBOS så snart den foreligger. Søknad om styregodkjennelse av ny andelseier sendes til styret v/Silje De Linde Stjerneblokkveien 20, 1083 OSLO, e-post: stjerneblokkvn@styrerommet.no.

Kjøper har ikke rett til å ta boligen i bruk før søknaden er godkjent, ref. Lov om brl § 4-5.
Overtakelse bes lagt til etter at eventuell forkjøpsrett er avklart og styregodkjenning foreligger.

Elektronisk kommunikasjon:
Styret/OBOS Eiendomsforvaltning vil kommunisere med eierne elektronisk (pt via Vibbo, e-post, SMS) med mindre eieren har reservert seg mot dette. Reservasjon skjer på Vibbo, der det under «min profil» vil være en knapp for reservasjon. Har du flere eieforhold og ønsker du å reservere deg, må du gjøre dette pr eieforhold.

Alternativt kan boligeier sende krav om reservasjon til reservasjon.oef@obos.no

Priser og gebyrer p.t.:

Eierskiftegebyr	kr	6.570,–
Innmelding i OBOS	kr	500,–
Gebyr for å forhåndsvarsle forkjøpsrett	kr	8.212,–

Det kreves medlemskap i OBOS for å erverve/eie denne boligen. Andelstegning skjer ved signering av kjøpekontrakt for personer som ikke er medlem i OBOS. Dersom det er flere enn én som skal eie boligen sammen, må alle være medlem i OBOS og betale hver sin medlemskontingent. Det er borettslaget som betaler medlemskontingenten for alle som har en eierandel i boligen, og kontingent innkreves derfor via felleskostnadene i borettslaget.

Faktura ettersendes når eierskiftet er registrert. Vennligst vent med betaling til denne er mottatt, da KID nummer må oppgis ved betaling. Vi gjør oppmerksom på at det kan påløpe ytterligere kostnader i forbindelse med eventuell overføring av garasje, parkering eller lignende forhold.

Vi ser fram til et hyggelig samarbeid.

Hilsen OBOS

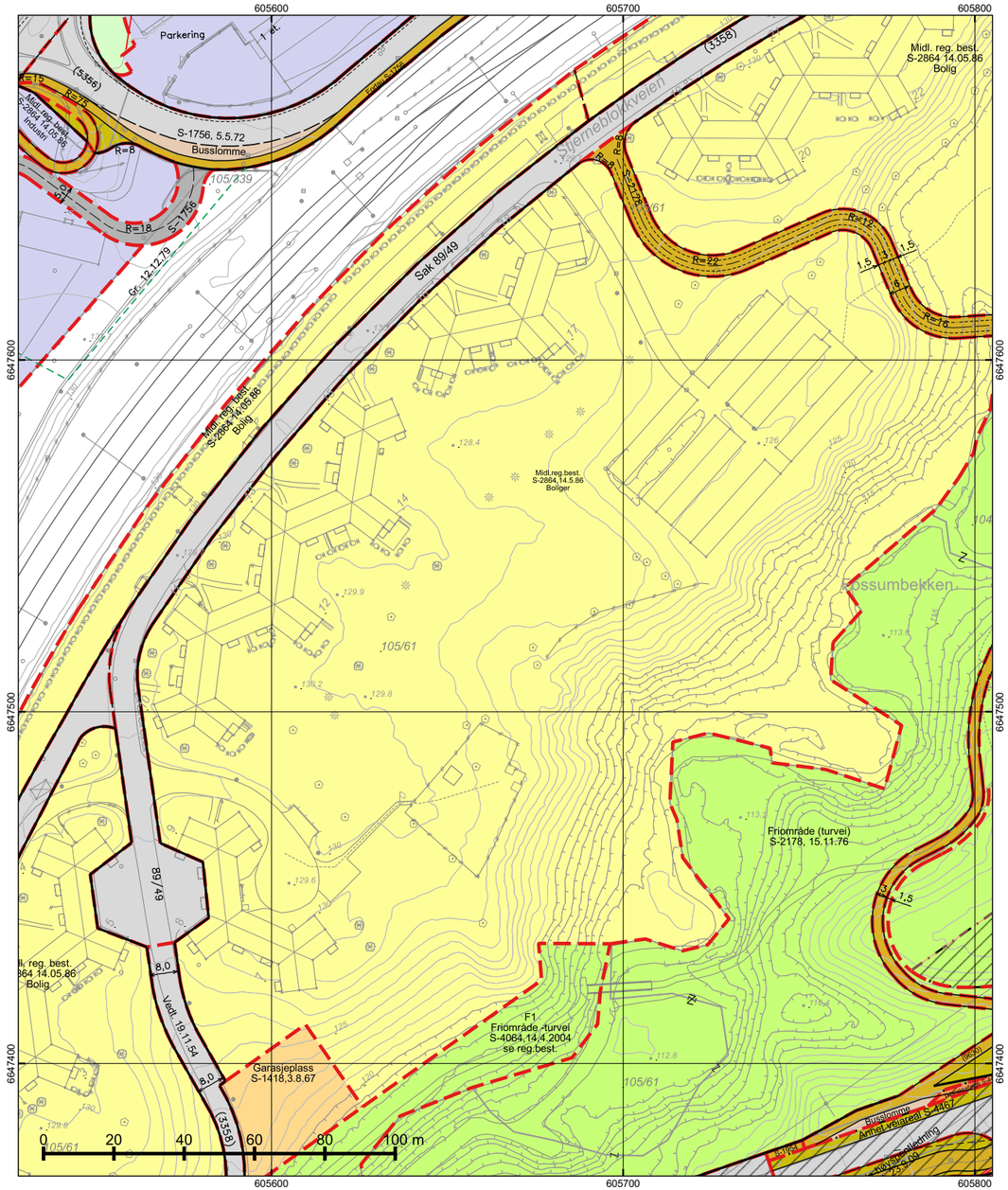

*regulert kotehøyde med Oslo lokal som høydereferanse. Ved prosjektering legges 37 cm til denne kotehøyden.

© Plan- og bygningsetaten, Oslo kommune

Oslo

Dato: 23.04.2025
Bruker: FME
Målestokk 1:1000
Ekvidistanse 1m
Koord.system: EUREF89 - UTM sone 32

Høydereferanser
- Reguleringsplan: Se reg.best.
- Bakgrunnskart: NN2000

Originalformat: A3

Reguleringskart

– Kartutsnittet gjelder vertikalnivå 2 (dvs. på bakkenivå).
– Gjeldende kommunedelplaner: KDP-17, KDP-18
– Naturmangfold innenfor kartutsnittet. Se eget kart.
– Kartet er sammenstilt for: Eiendomsomsetning. Kan ikke brukes til byggesak.

PlottID/Best.nr: 141570/ 86510274
Adresse: STJERNEBLOKKVEIEN 17
Gnr/Bnr: 105/61

Deres ref.: 14197/ TEJA@MSAKTV
Kommentar:

Opprinnelig reguleringsplan gir rammer for høyder på planlagt bebyggelse ut fra terrenghøydene slik de var da reguleringsplanen ble vedtatt. Det nye sammenstilte reguleringsplankartet viser dagens terreng- og tomtesituasjon. Planens originale vedtakskart er tilgjengelig i Saksinnsyn.

Se tegnforklaring på eget ark

TEGNFORKLARING - REGULERING (for gjeldende kartutsnitt)

- 40 - Friområde/park
- 41 - Turvei/skiløype
- 70 - Felles avkjørsel
- 78 - Forhage
- 110 - Bolig m.tilh. anlegg
- 111 - Garasje i boligområde
- 150 - Industri m.tilh.anlegg
- 310 - Offentlig kjørebane/veigrunn
- 311 - Annet veiareal
- 312 - Fortau
- 313 - Skulder/bankett
- 314 - Holdeplass for buss/trikk/taxi
- 317 - Offentlig gang-/sykkelvei
- 622 - Areal avsatt til kommunaltekn. anl.

- RbFareOmråde
- RpFareGrense

- 50 - Høyspenningsanlegg avgrensing
- 311 - Annet veiareal
- 312 - Fortau
- 313 - Skulder - bankett
- 317 - Offentlig gang-/sykkelvei
- 324 - Veigrunn under bru
- 913 - Formålavgrensning
- 930 - Reguleringslinje
- Formålgrense

- Plangrense (gammel lov)

- Regulert eiendomsgrense
- Byggegrense
- Beregnet senterlinje veg
- Frisiktlinje

Z Oppheving av eiendomsgrense

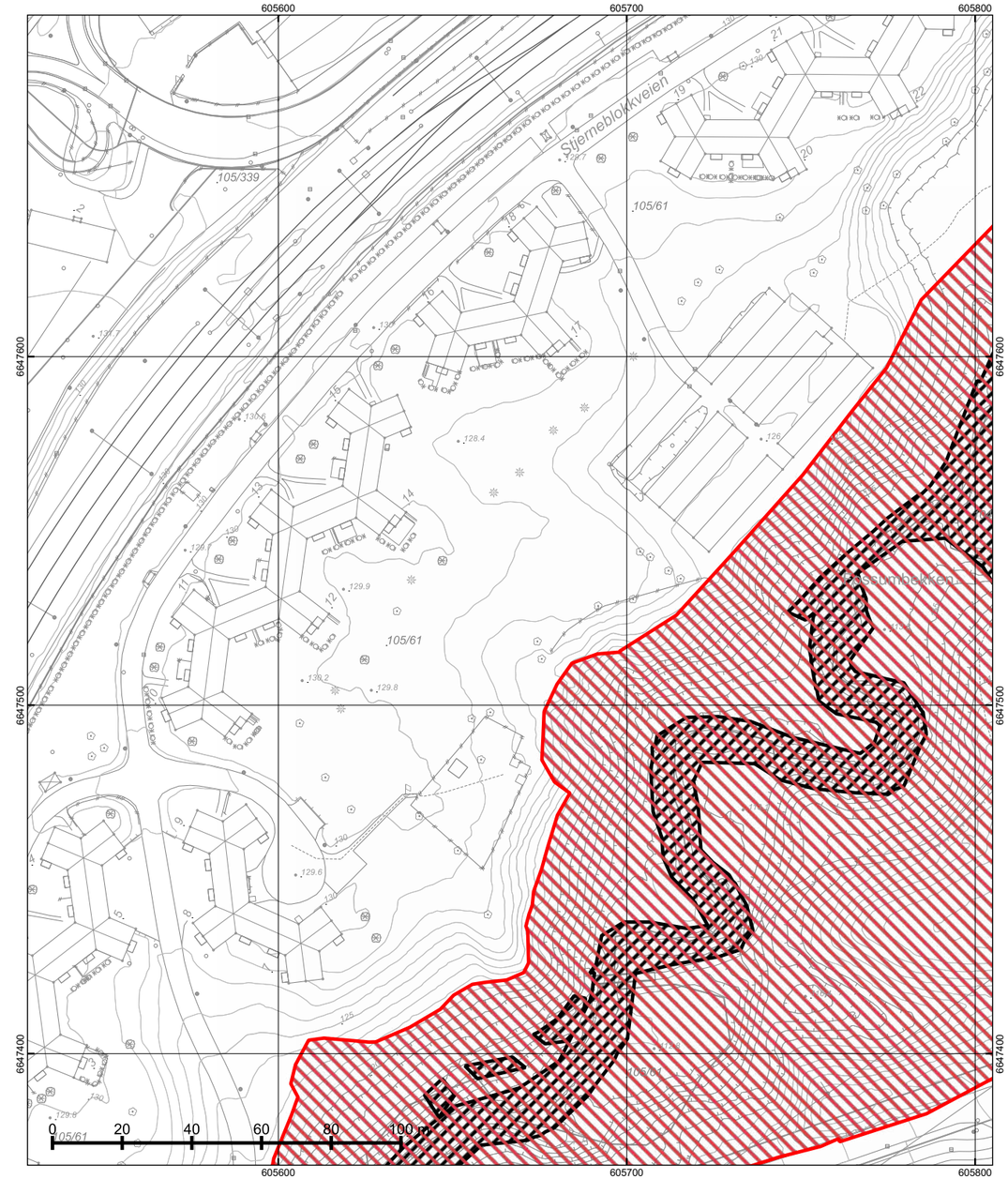

© Plan- og bygningsetaten, Oslo kommune

Oslo

Dato: 23.04.2025
Bruker: FME
Målestokk 1:1000
Ekvidistanse 1m
Koord.system: EUREF89 - UTM sone 32
Høydereferanser
- Reguleringsplan: Se reg.best.
- Bakgrunnskart: NN2000
Originalformat: A3

Naturmangfold

– Skraverte felter markerer områder hvor det er registrert naturmangfold (rød) eller fremmede skadelige organismer (sort).
– Kartet er sammenstilt for: Eiendomsomsetning. Kan ikke brukes til byggesak.

PlottID/Best.nr: 141570/ 86510274
Deres ref.: 14197/ TEJA@MSAKTV
Adresse: STJERNEBLOKKVEIEN 17
Kommentar:
Gnr/Bnr: 105/61

Opprinnelig reguleringsplan gir rammer for høyder på planlagt bebyggelse ut fra terrenghøydene slik de var da reguleringsplanen ble vedtatt. Det nye sammenstilte reguleringsplankartet viser dagens terreng- og tomtesituasjon. Planens originale vedtakskart er tilgjengelig i Saksinnsyn.

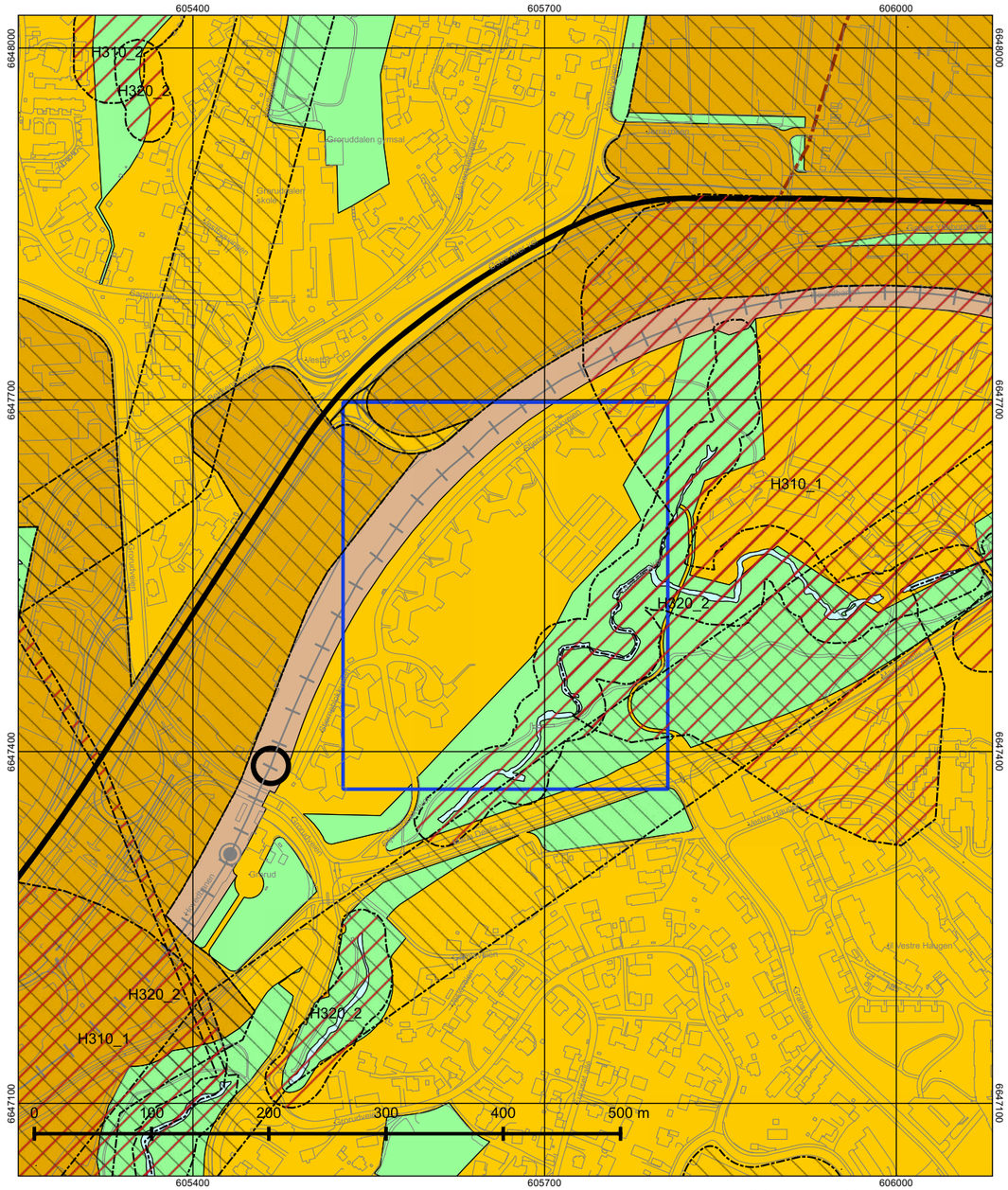

© Plan- og bygningsetaten, Oslo kommune

Oslo

Dato: 23.04.2025
Målestokk 1:3000
Koordinatsystem: EUREF89 - UTM sone 32
PlottID/Best.nr: 141570/86510274
Deres ref.: 14197/ TEJA@MSAKTV

Kommuneplanen 2015–2030

Vedtatt av bystyret 23.09.2015, sak 262

Kartet viser utsnitt av «Plankart 1-2 Arealbruk» og «Plankart 2-2 Hensynssoner». For øvrige juridisk bindende kart, se Planinnsyn - https://od2.pbe.oslo.kommune.no/kart/?mode=kommuneplan

Blå ramme viser utsnittet for de øvrige plottene.

Reguleringsplaner vedtatt etter 17.09.2014 og til 23.09.2015 vil gjelde foran kommuneplanen ved motstrid. Reguleringsplaner vedtatt etter kommuneplanen vil gjelde foran kommuneplanen ved motstrid.

Se tegnforklaring på eget ark.

Tegnforklaring - kommuneplan

- Farled
- Fjernveg (tunnel)
- Fjernveg
- Markagrense
- Plangrense
- Sporveg (tunnel), fremtig
- Sporveg (tunnel), eksisterende
- Sporveg, eksisterende
- Sporveg, fremtidig
- Jernbane (tunnel), fremtidig
- Jernbane (tunnel), eksisterende
- Jernbane, eksisterende
- Turvei
- Ny T-bane-/jernbanestasjon (ikke juridisk)
- T-banestasjon (ikke juridisk)
- Jernbanestasjon (ikke juridisk)
- Banetrase (ikke juridisk)
- Fjordtrikk (ikke juridisk)
- Samferdsel (ikke juridisk)
- Eksisterende kollektivknutepunkt
- Fremtidig kollektivknutepunkt
- Spredt boligbebyggelse
- Bestemmelsesgrense
- Aktivitetssone marka

- Bebyggelse og anlegg, eksisterende
- Bebyggelse og anlegg, fremtidig
- Bane, eksisterende
- Havn, eksisterende
- Havn, fremtidig
- Kollektivknutepunkt, fremtidig
- Grønnstruktur, eksisterende
- Grønnstruktur, fremtidig
- Forsvaret
- LNF-areal, eksisterende
- LNF-areal, fremtidig
- Spredt boligbebyggelse, eksisterende
- Spredt boligbebyggelse, fremtidig
- Spredt fritidsbebyggelse, eksisterende
- Spredt fritidsbebyggelse, fremtidig
- Bruk og vern av sjø og vassdrag med tilhørende strandsone
- Farled
- Småbåthavn, eksisterende
- Småbåthavn, fremtidig
- Naturområde
- Friluftsområde
- Ytre by (utviklingsområder)
- Indre by (utviklingsområder)
- H570 - Bevaring kulturmiljø
- H710 - Båndlegging for regulering etter pbl.
- H810_1 - Krav om felles planlegging (områderegulering)
- H810 _2 - Krav om felles planlegging
- H820_1 - Omforming (kabling og høystentledninger)
- H820_2 - Omforming (trafostasjoner)
- H110 - Nedlagsfelt drikkevann
- H190 - Andre sikringssoner
- H310_1 - Kvikkleire
- H310_2 - Steinsprang
- H320_1 - Stormflo
- H320_2 - Elveflom
- H390 - Deponi

ENERGIATTEST

Adresse	Stjerneblokkveien 17
Postnummer	1083
Sted	OSLO
Kommunenavn	Oslo
Gårdsnummer	105
Bruksnummer	61
Seksjonsnummer	—
Andelsnummer	—
Festenummer	—
Bygningsnummer	80249942
Bruksenhetsnummer	H0301
Merkenummer	Energiattest-2025-109873
Dato	24.04.2025
Innmeldt av	OBOS Prosjekt AS

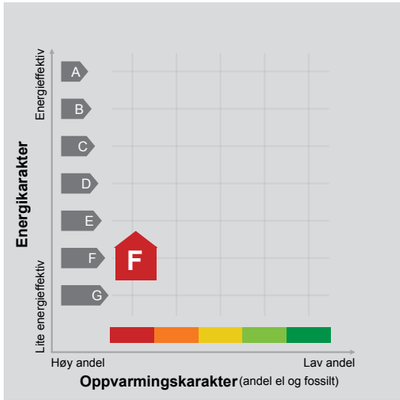

Energimerket angir boligens energistandard. Energimerket består av en energikarakter og en oppvarmingskarakter, se i figuren. Energimerket symboliseres med et hus, hvor fargen viser oppvarmingskarakter, og bokstaven viser energikarakter.

Energikarakteren angir hvor energieffektiv boligen er, inkludert oppvarmingsanlegget. Energikarakteren er beregnet ut fra den typiske energibruken for boligtypen. Beregningene er gjort ut fra normal bruk ved et gjennomsnittlig klima. Det er boligens energimessige standard og ikke bruken som bestemmer energikarakteren.
A betyr at boligen er energieffektiv, mens G betyr at boligen er lite energieffektiv. En bolig bygget etter byggeforskriftene vedtatt i 2010 vil normalt få C.

Oppvarmingskarakteren forteller hvor stor andel av oppvarmingsbehovet (romoppvarming og varmtvann) som dekkes av elektrisitet, olje eller gass.
Grønn farge betyr lav andel el, olje og gass, mens rød farge betyr høy andel el, olje og gass. Oppvarmingskarakteren skal stimulere til økt bruk av varmepumper, solenergi, biobrensel og fjernvarme.

Om bakgrunnen for beregningene, se www.enova.no/energimerking.

Målt energibruk

Brukeren har valgt å ikke oppgi målt energibruk.

Hvordan boligen benyttes har betydning for energibehovet

Energibehovet påvirkes av hvordan man benytter boligen, og kan forklare avvik mellom beregnet og målt energibruk. Gode energivaner bidrar til at energibehovet reduseres. Energibehovet kan også bli lavere enn normalt dersom:

- deler av boligen ikke er i bruk,
- færre personer enn det som regnes som normalt bruker boligen, eller
- den ikke brukes hele året.

Gode energivaner

Ved å følge enkle tips kan du redusere ditt energibehov, men dette vil ikke påvirke boligens energimerke.

Energimerkingen kan kun endres gjennom fysiske endringer på boligen.

Tips 1: Følg med på energibruken i boligen
Tips 2: Luft kort og effektivt
Tips 3: Redusér innetemperaturen
Tips 4: Bruk varmtvann fornuftig

Boligdata som er grunnlag for energimerket

Energimerket og andre data i denne attesten er beregnet ut fra opplysninger som er gitt av boligeier da attesten ble registrert. Nedenfor er en oversikt over oppgitte opplysninger, som boligeier er ansvarlig for.

Der opplysninger ikke er oppgitt, brukes typiske standardverdier for den aktuelle bygningstypen. For mer informasjon om beregninger, se https://www.enova.no/energimerking/om-energimerkeordningen/om-energiattesten/beregning-av-energikarakteren/.

Bygningskategori:	Boligblokker
Bygningstype:	Leilighet
Byggeår	1953
Bygningsmateriale:	
BRA:	63
Ant. etg. med oppv. BRA:	
Detaljert vegger:	Ja
Detaljert vindu:	Ja

For oversikt over bygnings-/beregnings-data, se Vedlegg 1.

Teknisk installasjon

Ventilasjon

Nabolagsprofil

Stjerneblokkveien 17 - Nabolaget Stjerneblokkene - vurdert av 28 lokalkjente

Nabolaget spesielt anbefalt for

- **Familier med barn**
- **Enslige**
- **Etablerere**

Offentlig transport

Grorud stasjon Linje L1	6 min 0.5 km
Stjerneblokkveien Linje 65, 66, 79	6 min 0.5 km
Furuset Linje 2	21 min 1.8 km
Oslo S Totalt 24 ulike linjer	17 min 13 km
Oslo Gardermoen	28 min

Skoler

Grorud skole (1-7 kl.) 325 elever, 19 klasser	19 min 1.6 km
Haugen skole (1-7 kl.) 581 elever, 32 klasser	20 min 1.8 km
Nordtvet skole (1-7 kl.) 417 elever, 27 klasser	22 min 1.8 km
Groruddalen skole (8-10 kl.) 282 elever, 12 klasser	14 min 1.1 km
Granstangen skole (8-10 kl.) 371 elever, 23 klasser	17 min 1.5 km
Stovner videregående skole 700 elever, 45 klasser	7 min 4.2 km
Bjerke videregående skole 464 elever	7 min 5.3 km

Opplevd trygghet
Veldig trygt 83/100

Naboskapet
Høflige 62/100

Kvalitet på skolene
Bra 51/100

Aldersfordeling

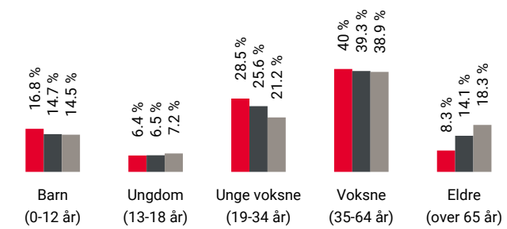

Område	Personer	Husholdninger
Stjerneblokkene	727	338
Oslo og omegn	999 185	490 708
Norge	5 425 412	2 654 586

Barnehager

Stjerneblokkveien private barnehage (1-5 ... 10 barn	4 min 0.3 km
Valhall barnehage (1-5 år) 71 barn	11 min 1 km
Linjen barnehage (0-5 år) 51 barn	18 min 1.2 km

Dagligvare

Nærbutikken Grorud PostNord, søndagsåpent	4 min 0.4 km
Rema 1000 Haugenstua Post i butikk	18 min 1.2 km

FINN Innholdet i nabolagsprofilen er hentet fra ulike datakilder, og feil eller mangler kan forekomme. Vurderinger og sitater er innhentet på web og gir uttrykk for hvordan naboene vurderer nabolaget. FINN.no AS kan ikke holdes ansvarlig for feil/mangler i profilen. Copyright © Finn.no AS 2025

Primære transportmidler

1. Tog/t-bane
2. Egen bil
3. Buss

Turmulighetene
Nærhet til skog og mark 89/100

Vedlikehold hager
Godt velholdt 86/100

Kollektivtilbud
Veldig bra 81/100

Sport

Stjerneblokkv. brl. ballplass Ballspill	8 min 0.4 km
Grorudveien - balløkke Ballspill	10 min 0.9 km
InterPadel Oslo	12 min
CrossFit Groruddalen	16 min

Boligmasse

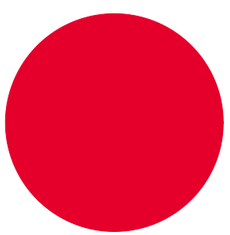

100% blokk

Varer/Tjenester

Furuset Senter	20 min
Apotek 1 Haugenstua	18 min

Aldersfordeling barn (0-18 år)

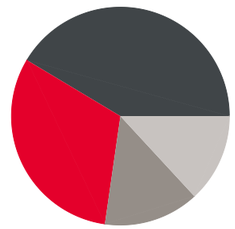

- 31% i barnehagealder
- 41% 6-12 år
- 14% 13-15 år
- 13% 16-18 år

Familiesammensetning

- Stjerneblokkene
- Oslo og omegn
- Norge

Sivilstand

		Norge
Gift	28%	33%
Ikke gift	58%	54%
Separert	12%	9%
Enke/Enkemann	1%	4%

FINN Innholdet i nabolagsprofilen er hentet fra ulike datakilder, og feil eller mangler kan forekomme. Vurderinger og sitater er innhentet på web og gir uttrykk for hvordan naboene vurderer nabolaget. FINN.no AS kan ikke holdes ansvarlig for feil/mangler i profilen. Copyright © Finn.no AS 2025

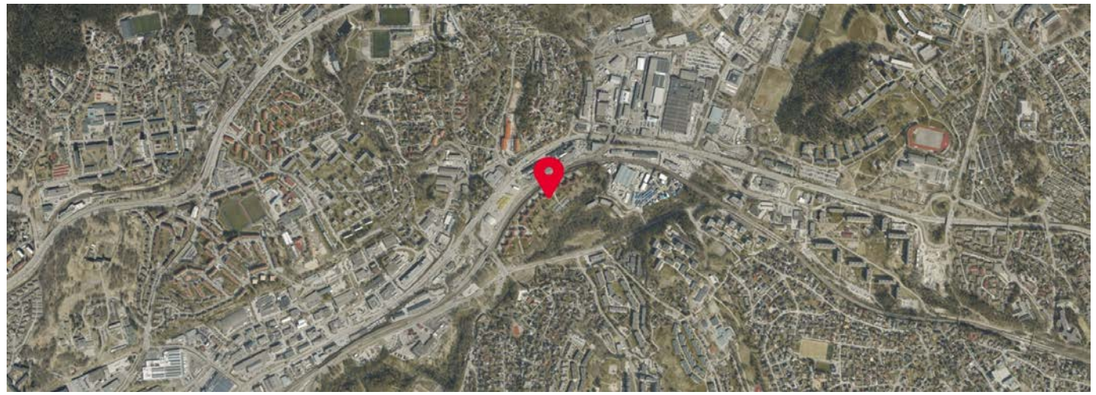

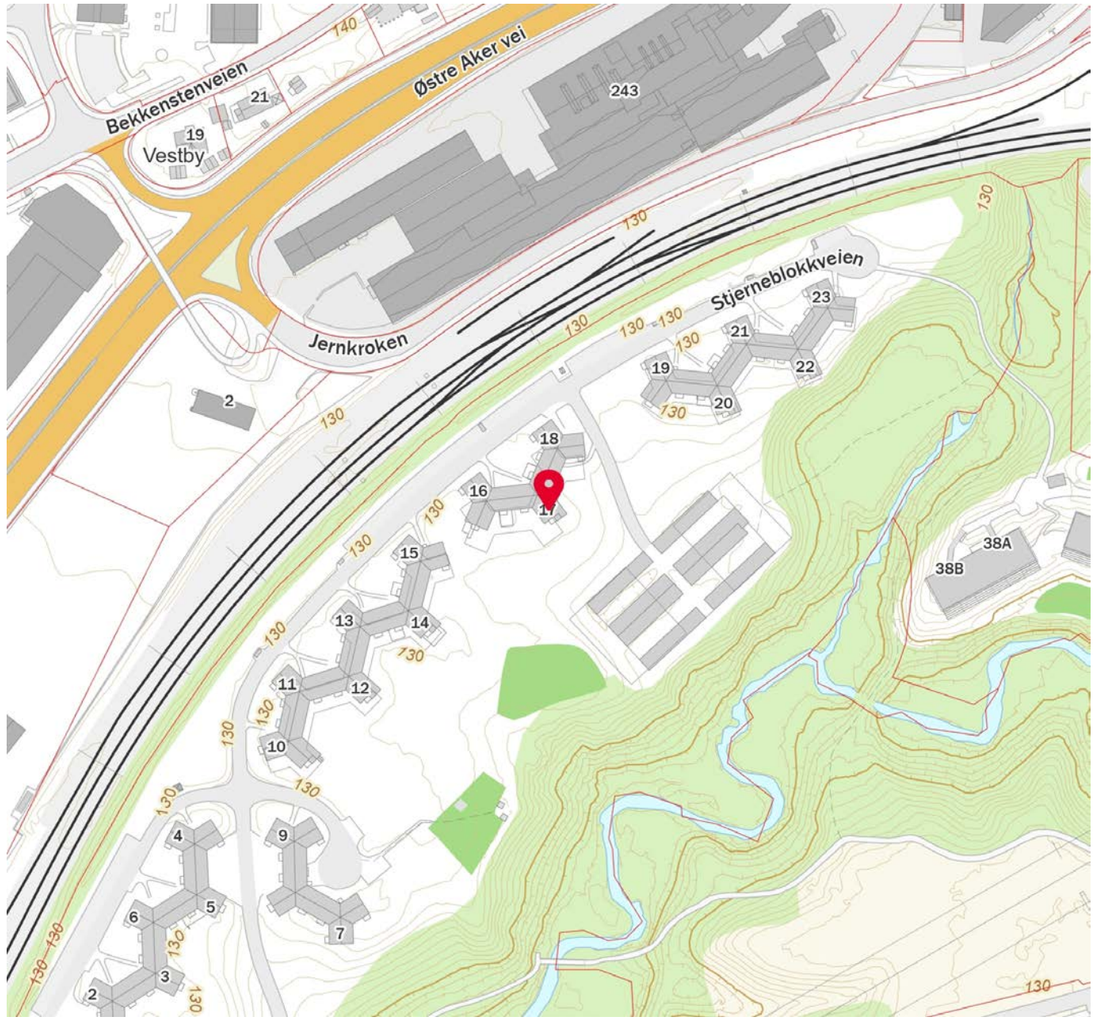

FINN Innholdet i nabolagsprofilen er hentet fra ulike datakilder, og feil eller mangler kan forekomme. Vurderinger og sitater er innhentet på web og gir uttrykk for hvordan naboene vurderer nabolaget. FINN.no AS kan ikke holdes ansvarlig for feil/mangler i profilen. Copyright © Finn.no AS 2025

OVERSIKT OVER LØSØRE OG TILBEHØR TIL EIENDOMMEN

Oversikten er utarbeidet av Norges Eiendomsmeglerforbund, Eiendom Norge og Advokatforeningens Eiendomsmeglingsgruppe, og er gjeldende fra 1. januar 2020.

Generelt
Lov om avhending av fast eigedom (avhendingslova/avhl.) av 3. juli 1992 regulerer kjøper og selgers rettigheter og plikter ved overdragelse av fast eiendom og andeler i borettslag.

I henhold til avhl. § 3-4 skal eiendommen, når annet ikke er avtalt, overdras med innredninger og utstyr som etter lov, forskrift eller annet offentlig vedtak skal følge med. Det samme gjelder varig innredning og utstyr som enten er fastmontert eller er særskilt tilpasset bygningen, jf. avhl. § 3-5. Loven inneholder ingen detaljert oversikt over hva som omfattes av «innredning og utstyr», og over hva som skal regnes som «fastmontert eller særskilt tilpasset».

Partene kan fritt avtale hva som skal følge med eiendommen ved salg. Bransjens liste over løsøre og tilbehør som skal følge med eiendommen, er en del av avtalen mellom kjøper og selger dersom ikke annet er opplyst i salgsoppgaven, kjøper har tatt forbehold i bud eller avtale på annen måte er inngått. Der intet annet er avtalt, vil løsøre og tilbehør medfølge slik dette fremkommer av avhl. § 3-4 og § 3-5 og denne oversikt.

Produkter og installasjoner som medfølger overdras uten noen form for garantier, utover eventuell gjenværende leverandørgaranti.

Dersom det er noe i nedenstående liste som ikke finnes på eiendommen, vil det heller ikke medfølge.

1. HVITEVARER medfølger der dette er spesielt angitt i salgsoppgaven.

2. HELDEKKENDE TEPPER følger med uansett festemåte.

3. VARMEKILDER, slik som ovner, kaminer, peiser, varmepumper og panelovner, følger med uansett festemåte. Frittstående biopeiser/varmeovner og terrassevarmere medfølger ikke. Det følger ikke med varmekilder i rom som ikke har vegg- eller fastmonterte varmekilder på visning.

4. TV, RADIO OG MUSIKKANLEGG. TV-antenner og fellesanlegg for TV, herunder parabolantenne, og tuneren/dekoder/tv-boks medfølger der dette eies av selger. Veggmontert TV/flatskjerm med tilhørende festeordning samt musikkanlegg følger ikke med (se også punkt 12).

5. BADEROMSINNREDNING/UTSTYR. Badekar, dusjkabinett, dusjvegger, alle fastmonterte speil og hyller, fastmonterte glass- og håndkleholdere, herunder håndklevarmere samt baderomsinnredning, medfølger.

6. GARDEROBESKAP medfølger, selv om disse er løse. Fastmonterte garderobehyller og knagger medfølger. Innredning i garderobeskap, for eksempel løse eller fastmonterte trådkurver, hyller, stenger og lignende, medfølger.

7. KJØKKENINNREDNING medfølger, herunder også åpne, fastmonterte hyller og løs eller fastmontert kjøkkenøy.

8. MARKISER, PERSIENNER og annen type innvendig og utvendig solskjerming, gardinoppheng, lamellgardiner og liftgardiner medfølger.

9. AVTREKKSVIFTER av alle slag, samt fastmonterte aircondition/ventilasjonsanlegg, medfølger.

10. SENTRALSTØVSUGER medfølger med komplett anlegg, herunder slange, munnstykke mm.

11. LYSKILDER. Kupler, lysstoffarmatur, fastmonterte "spotlights", oppheng og skinner med spotlights samt utelys og hagebelysning medfølger. Vegglamper, krokhengte lamper, lysekroner, prismelamper og lignende som er koblet til sukkerbit eller stikkontakt følger likevel ikke med.

12. INSTALLERTE SMARTHUSLØSNINGER med sentral som styrer lys, varme, lyd o.l., samt tilhørende trådløse enheter som brytere, sensorer, kameraer, integrerte høyttalere el. medfølger. Enkle lysstyringssystem f.eks. med en sentral som kun styrer lyspærer eller smartpærer montert i sokkel medfølger likevel ikke.

13. UTVENDIGE SØPPELKASSER og eventuelt holder/hus til disse medfølger.

14. POSTKASSE medfølger.

15. UTENDØRS INNRETNINGER slik som flaggstang, fastmontert tørkestativ, samt andre faste utearrangementer som f.eks. badestamp, boblekar/jacuzzi og liknende utendørs kar, lekestue, lekestativ, utepeis, fastmontert trommel til vannslange, medfølger. Guidekabel/avgrensingskabel til robotgressklipper medfølger, men robotgressklipper og ladestasjon for denne medfølger ikke.

16. FASTMONTERT VEGGLADER/LADESTASJON TIL EL-BIL medfølger uavhengig av hvor laderen er montert.

17. SOLCELLEANLEGG med tilhørende teknisk infrastruktur medfølger.

18. GASSBEHOLDER til gasskomfyr og gasspeis medfølger.

19. BRANNSTIGE, BRANNTAU, feiestige og lignende medfølger der dette er påbudt. Løse stiger medfølger ikke.

20. BRANNSLUKNINGSAPPARAT, BRANNSLANGE og RØYKVARSLER medfølger der dette er påbudt. Det er eier og brukers plikt til å se til at utstyret forefinnes på enhver eiendom. Hvis annet ikke er uttrykkelig avtalt, skal dette derfor alltid følge med ved salg av eiendom.

21. SAMTLIGE NØKLER til eiendommen som selger er i besittelse av skal overleveres kjøper på overtakelsen, herunder nøkler til eventuelle boder, uthus, garasjeportåpner e.l. Låses boder, uthus e.l. med hengelås, skal lås og nøkler til disse medfølge.

22. GARASJEHYLLER, bodhyller, lagringshyller og oppheng til bildekk medfølger såfremt de er fastmontert.

Planter, busker og trær som er plantet på tomten, eller fastmonterte kasser og lignende er en del av eiendommen og medfølger i handelen.

Boligkjøperforsikring

- Advokathjelp ved boligkjøpet og i 5 år fremover.
- Er kjøpers motvekt til selgers boligselgerforsikring.
- Gir deg advokathjelp hele veien til rettskraftig dom, om nødvendig.

Andelsbolig/aksjeleilighet:	**Kr 7 900**
Selveierleilighet/rekkehus:	**Kr 10 900**
Ene-/tomannsbolig, tomt:	**Kr 15 900**

Fritidsbolig følger øvrige boligtyper.

Boligkjøperforsikring PLUSS

- Samme dekning som HELP Boligkjøperforsikring.
- I tillegg får du advokathjelp på de viktigste rettsområdene i privatlivet.

PLUSS dekker også disse rettsområdene

- Samboeravtale, ektepakt og arv
- Forbrukerkjøp og håndverkertjenester
- Utleie og naboforhold
- Tomtefeste, veirett og andre servitutter
- Plan- og bygningsrett
- Skatt ved oppussing, utleie og eiendomssalg
- Tilgang til digitale juridiske avtaler via Min side

PLUSS gir boligeiere et sterkt rabattert advokattilbud i og utenfor domstolene. Få advokathjelp når du trenger det fra Norges største advokatmiljø for privatpersoner. **PLUSS** kan bare tegnes samtidig med boligkjøperforsikringen, og koster kun kr 2 800 i tillegg. **PLUSS** fornyes årlig.

Boligkjøperforsikring tegnes hos eiendomsmegler senest ved kontraktsignering og gir rett til advokathjelp inntil 5 år etter overtakelse. Forsikringen betales som del av oppgjøret ved boligkjøpet. PLUSSdekningen fornyes årlig ved faktura fra HELP.

Egenandel kr 4 000 påløper ved takst, tvist eller 10 timer advokatbistand, avhengig av hva som kommer først. Meglerforetaket mottar kr 4 800/4 900/5 400 i kostnadsgodtgjørelse, avhengig av boligtype, samt et tillegg på kr 1 000 ved salg av PLUSS.

Vi unner ingen å stå alene

Har du spørsmål? Kontakt HELP på help.no/minside,
telefon 22 99 99 99 eller epost post@help.no

HELP
Rett skal være rett. For alle.

Vi tar forbehold om pris- og vilkårsendringer. Hvis premien ikke er innbetalt ved overtakelse, vil avtalen bli kansellert. For fullstendig informasjon om dekning og vilkår, se help.no.

HELP Renteforsikring

Renteforsikring dekker rentekostnader etter skatt og husforsikring for bolig som skal selges, hvis denne ikke er solgt tre måneder etter overtakelse av ny bolig. Forsikringen koster kr 5.900 og gjelder i ett år fra tidspunktet hvor du har overtatt din nye primærbolig og du har markedsført din gamle primærbolig sammenhengende i minst tre måneder.

- Utbetaling gis i inntil ni måneder
- Rentekostnader, samt kostnad til husforsikring dekkes med inntil kr 15.000 per måned
- Gjelder fast eiendom regulert til boligformål og som er registrert som din primærbolig
- Forsikringen gjelder i Norge

Bestilling gjøres av boligkjøper på www.help.no/renteforsikring. Forsikringen må bestilles innen sju dager etter kontraktsignering. Dersom boligen som skal selges allerede er markedsført før budaksept av ny bolig kan forsikring ikke tegnes.

For HELP kundesenter kontakt post@help.no eller tlf. 22 99 99 99.

Bud på 95 % eller mer av prisantydning behandles som at salg har funnet sted, selv om bud avslås, og forsikringsdekningen gjelder da til ny eier overtar (begrenset til 3 måneder etter budaksept). Det gjøres fradrag i erstatningen for eventuelle leieinntekter, skattefradrag på rentekostnader og renter og omkostninger som følge av mislighold av lån. Forsikringen dekker ikke mellomfinansiering eller andre lån som ikke direkte relaterer seg til primærboligen som skal selges. Forsikringen fornyes ikke, og gjelder ikke ved senere flytting. Dersom boligen ikke selges av autorisert megler / advokat gjelder ikke forsikringen. Forsikringen har en karantenetid på tre måneder. Tegning av HELP Renteforsikring tilbys kun til boligkjøpere som har kjøpt bolig gjennom samarbeidende eiendomsmeglerkjede.

HELP
Rett skal være rett. For alle.

Forbrukerinformasjon om budgivning

Sist oppdatert med virkning fra 1. januar 2014, i forbindelse med ikrafttredelse av endringer i eiendomsmeglingsforskriften.
Informasjonen er utarbeidet av Forbrukerombudet, Forbrukerrådet, Den Norske Advokatforening ved Eiendomsmeglingsgruppen, Eiendomsmeglerforetakenes Forening og Norges Eiendomsmeglerforbund, på grunnlag av blant annet forskrift om eiendomsmegling § 6-3 og § 6-4.

Nedenfor gis en oversikt over de retningslinjer som forbrukermyndighetene og organisasjonene anbefaler benyttet ved budgivning på eiendommen. Avslutningsvis gis også en kort oversikt over de viktigste rettsreglene tilknyttet budgivning.

Før det legges inn bud på eiendommen oppfordres budgiver til å sette seg inn i all relevant informasjon om eiendommen, herunder eventuell salgsoppgave og teknisk rapport med vedlegg.

Gjennomføring av budgivning

1. På forespørsel vil megler opplyse om aktuelle bud på eiendommen, herunder om relevante forbehold.

2. Alle bud skal inngis skriftlig til megler, som formidler disse videre til oppdragsgiver. Kravet til skriftlighet gjelder også budforhøyelser og motbud, aksept eller avslag fra selger. Før formidling av bud til oppdragsgiver skal megler innhente gyldig legitimasjon og signatur fra budgiver. Kravet til legitimasjon og signatur er oppfylt for budgivere som benytter e-signatur, eksempelvis BankID eller MinID. Med skriftlige bud menes også elektroniske meldinger som e-post og SMS når informasjonen i disse er tilgjengelig også for ettertiden.

3. Et bud bør inneholde eiendommens adresse (eventuelt gnr/bnr), kjøpesum, budgivers kontaktinformasjon, finansieringsplan, akseptfrist, overtakelsesdato og eventuelle forbehold som for eksempel usikker finansiering, salg av nåværende bolig ol. Normalt vil ikke et bud med forbehold bli akseptert før forbeholdet er avklart. Konferer gjerne med megler før bud avgis.

4. Megler skal legge til rette for en forsvarlig avvikling av budrunden. I forbrukerforhold (dvs. der oppdragsgiver er forbruker) skal megleren ikke formidle bud med kortere akseptfrist enn kl. 12.00 første virkedag etter siste annonserte visning. Etter denne fristen bør budgivere ikke sette en kortere akseptfrist enn at megler har mulighet til, så langt det er nødvendig, å orientere oppdragsgiver, budgivere og øvrige interessenter om bud og forbehold. Det bør ikke gis bud som diskriminerer eller utelukker andre budgivere. Dersom bud inngis med en frist som åpenbart er for kort til at megleren kan avvikle budrunden på en forsvarlig måte som sikrer oppdragsgiver og interessenter et tilstrekkelig grunnlag for sine handlingsvalg, vil megler fraråde budgiver å stille slik frist.

5. Megleren vil uoppfordret gi sin vurdering av det enkelte bud overfor oppdragsgiveren, når budet er gitt innenfor fristene i punkt 4.

6. Megleren skal så langt det er nødvendig og mulig holde budgiverne skriftlig orientert om nye og høyere bud og eventuelle forbehold. Megler skal så snart som mulig bekrefte skriftlig overfor budgivere at budene deres er mottatt.

7. Etter at handel har kommet i stand, eller dersom en budrunde avsluttes uten at handel er kommet i stand, kan en budgiver kreve kopi av budjournalen i anonymisert form.

8. Kopi av budjournal skal gis til kjøper og selger uten ugrunnet opphold etter at handel er kommet i stand. Dersom det er viktig forbudgiver å bevare sin anonymitet, bør budet fremmes gjennom fullmektig.

Viktige avtalerettslige forhold

1. Det eksisterer ingen angrerett ved salg/kjøp av fast eiendom.

2. Når et bud er innsendt til megler og han har formidlet innholdet i budet til selger (slik at selger har fått kunnskap om budet), kan budet ikke kalles tilbake. Budet er da bindende for budgiver frem til akseptfristens utløp, med mindre budet før denne tid avslås av selger eller budgiver får melding om at eiendommen er solgt til en annen (man bør derfor ikke gi bud på flere eiendommer samtidig dersom man ikke ønsker å kjøpe flere enn en eiendom).

3. Selger står fritt til å forkaste eller akseptere ethvert bud, og er for eksempel ikke forpliktet til å akseptere høyeste bud.

4. Når en aksept av et bud har kommet frem til budgiver innen akseptfristens utløp er det inngått en bindende avtale.

5. Husk at også et eventuelt bud fra selger til kjøper (såkalte "motbud"), avtalerettslig er et bindende tilbud som medfører at det foreligger en avtale om salg av eiendommen dersom budet i rett tid aksepteres av kjøper.

Budskjema

aktiv.

For eiendommen:

Adresse: Stjerneblokkveien 17
1083 OSLO

Oppdragsnummer:

Meglerforetak: Aktiv Eiendomsmegling Carl Berner
Saksbehandler: Nina Friis Stensland

Telefon: 980 84 142
E-post: nina.friis.stensland@aktiv.no

Undertegnede gir herved følgende bud på ovennevnte eiendom:

Kjøpesum: Kr. _____

Beløp med bokstaver: Kr. _____

+ omkostningert iht. opplysninger i salgsoppgaven

Dette budet er bindende for undertegnede frem til og med den: _____ Kl. _____

Dersom annet ikke er angitt gjelder budet til kl. 15.00 første virkedag etter siste annonserte visning. I forbrukerforhold vil bud med kortere akseptfrist enn til kl. 12.00 første virkedag etter siste annonserte visning ikke bli videreformidlet til selger.

Eventuelle forbehold: _____

Undertegnede er kjent med at selger står fritt til å godta eller forkaste ethvert bud. Likeledes er undertegnede klar over at budet er bindende for budgiver når det er kommet til selgers kunnskap. Handelen er juridisk bindende for begge parter dersom budet aksepteres innen akseptfristen. Undertegnede er kjent med at budjournalen vil bli forelagt kjøper og selger når handel er sluttet.

Ønsket overtakelsesdato: _____

Budet baseres på opplysninger og salgsvilkår som fremkommer av salgsoppgave datert: _____

Kjøpet vil bli finansiert slik:

Låneinstitusjon: _____ Referanse og tlf nr.: _____

Lånt kapital: _____ Kr.: _____

Egenkapital: _____ Kr.: _____

Totalt: _____ Kr.: _____

Egenkapital består av: ☐ Salg av nåværende bolig eller fast eiendom ☐ Disponibelt kontantbeløp (bankinnskudd)

Jeg gir bud som: ☐ Forbruker ☐ Ledd i næringsvirksomhet / juridisk person (selskap)

Jeg samtykker til bruk av elektronisk kommunikasjon: ☐ Ja ☐ Nei

Navn:	Navn:
Fødselsnr. (11 siffer):	Fødselsnr. (11 siffer):
Adresse:	Adresse:
Postnr.: Sted:	Postnr.: Sted:
Tlf.: E-post:	Tlf.: E-post:
Dato.: Sign:	Dato.: Sign:

Kopi av legitimasjon

Kopi av legitimasjon

aktiv.

Tar deg videre