



aktiv.

Velkommen til Aktiv Eiendomsmegling

Vi ble etablert i 1985 og er en av Norges største eiendomsmeplerkjeder, målt i antall formidlinger. Aktiv Eiendomsmegling tilbyr tjenester innen salg og kjøp av bolig og fritidseiendom, prosjektmegling og næringsmegling. Vi får frem det beste i en bolig slik at den blir viktig for de riktige kjøperne.

Aktiv - tar deg videre.

aktiv.
Tar deg videre

Festningslia 6A, 1940 BJØRKELANGEN

**Stilren halvpart tomannsbolig.
Solrik takterrasse m/jacuzzi og
utsikt, samt integrert garasje.**





Eiendomsmegler MNEF/Fagansvarlig

Camilla Haugerudbråten

Mobil 930 22 875
E-post camilla@aktiv.no

Aktiv Eiendomsmegling Bjørkelangen
Bjørkeveien 18, 1940 Bjørkelangen.

Nøkkelformasjon

Prisant.: Kr 4 850 000,-
Omkostn.: Kr 138 292,-
Total ink omk.: Kr 4 988 292,-
Selger: Anders Bakkejord Nygård

Boligtype: Tomannsbolig
Eierform: Eiet
Byggeår: 2020
BRA/P-rom: 154/98 m²
Tomtstr.: 266.1 m²
Soverom: 3
Antall rom: 4
Gnr./bnr. 2/337
Snr. 2
Oppdragsnr.: 1107230161

Din nye bolig!

Velkommen til en romslig og stilren halvpart av vertikaldelt tomannsbolig fra 2020 på tre plan. Eiendommen ligger i et attraktivt og barnevennlig boligområde ca. 2,5 km fra Bjørkelangen sentrum, med kort vei til skoler, barnehager, servicetilbud og bussholdeplass.

Boligen har en stor takterrasse på ca. 54 kvm med nydelig utsikt, gode solforhold og deilig jacuzzi. Fra stuen/kjøkkenet er det utgang til sørvendt terrasse på ca. 11 kvm med trapp opp til takterrassen, og det er parkering i stor, integrert garasje med god takhøyde.

Innvendig har boligen en romslig stue med gode vindusflater, og stuen ligger i åpen løsning til et stilrent kjøkken med integrerte hvitevarer. Videre har du et delikat bad/wc/vaskerom, separat toalettrom og tre fine soverom. Det er lagring i to innvendige boder og kott.

Det gjøres oppmerksom på at rommene og bygningsdelene omtales flere steder i salgsoppgaven. For å få et helhetlig bilde av eiendommen anbefales det derfor at hele salgsoppgaven, tilstandsrapporten og selgers egenerklæring leses, samt at boligen besiktiges før et eventuelt bud inngis.



Innhold

Velkommen	4
Plantegninger	20
Om eiendommen	26
Megler	35
Boligsalgsrapport	38
Nabolagsprofil	64
Situasjonskart	67
Våre samarbeidspartnere	70
Forbrukerinformasjon	77
Budskjema	78



Ved kjøkkensonen i andre etasje ligger denne sørvendte terrassen på ca. 11 kvm - herfra er det videre adkomst til takterrassen.



Kort fortalt

- Romslig og stilren halvpart fra 2020.
- Vertikaldelt tomannsbolig på tre plan.
- Attraktivt, barnevennlig boligområde.
- Kort vei til bl.a. skole og barnehage.
- Parkering i en stor, integrert garasje.
- Stor takterrasse med nydelig utsikt.
- Deilig jacuzzi og gode solforhold.
- Lettstelt tomt på omtrent 266 kvm.

- Velutstyrt kjøkken med hvitevarer.
- Romslig stue med gode vindusflater.
- Delikat bad/vaskerom, og toalettrom.
- Tre fine soverom samlet i første etasje.
- Lagringsmuligheter i kott og to boder.

Boligen ligger i et meget populært og nyere etablert boligområde i Festningsåsen på Bjørkelangen - med gangavstand til alle sentrumsfasiliteter.

Her kan du gjøre dagligvarehandelen på Coop, Kiwi eller Rema - eller du kan dra på Amfi Bjørkelangen hvor du finner et rikhold utvalg av butikker.

Bjørkelangen har flere barnehager, nyere 1-10 skole, samt to videregående skoler.

Og vil du på tur, så har du flotte turområder rett bak boligen. Her ligger alt til rette for det gode liv!

Velkommen inn!

Boligen har adkomst via oppvarmet trappeløp fra gårdsplass opp til overbygd inngangsparti - med plass til utemøblement.

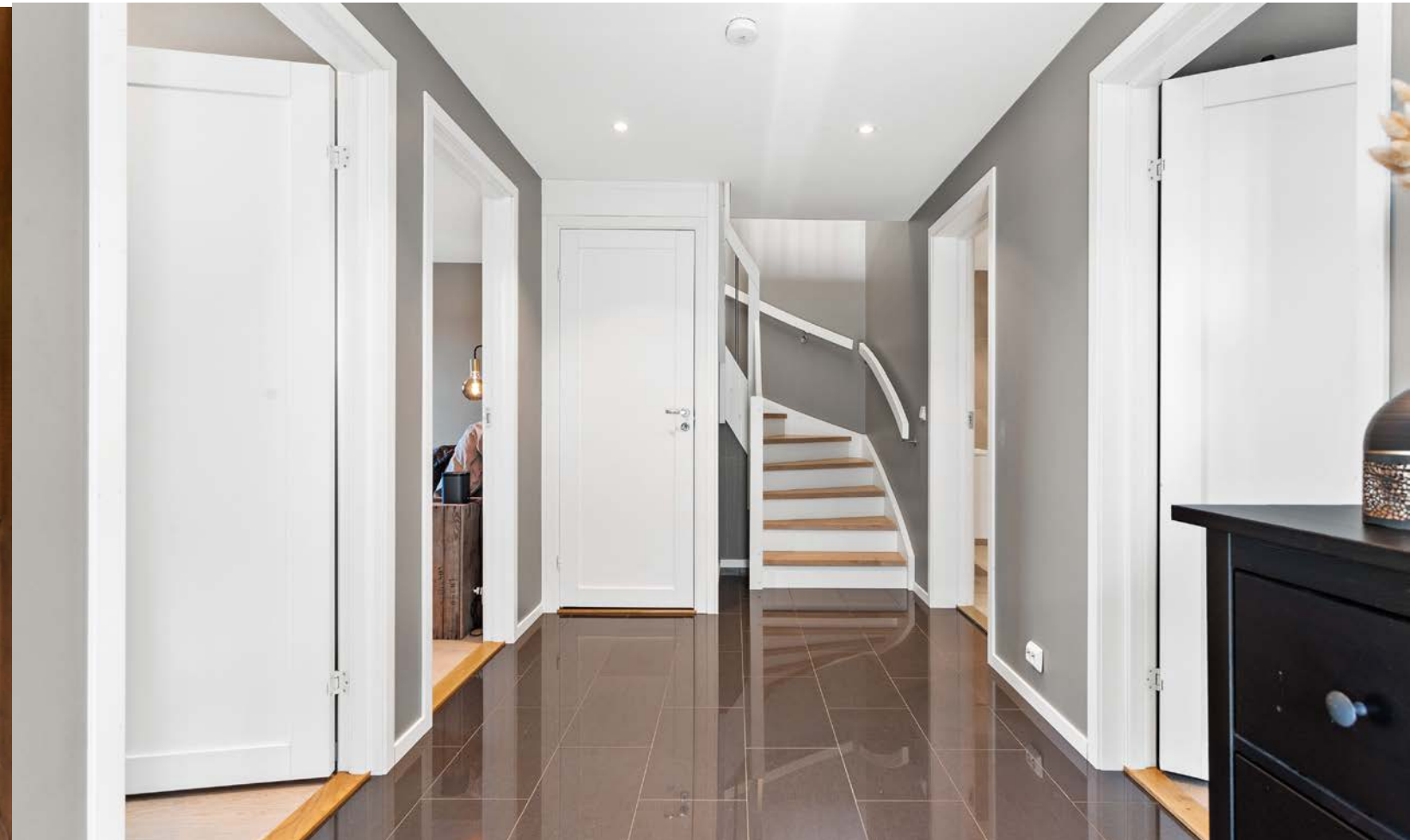
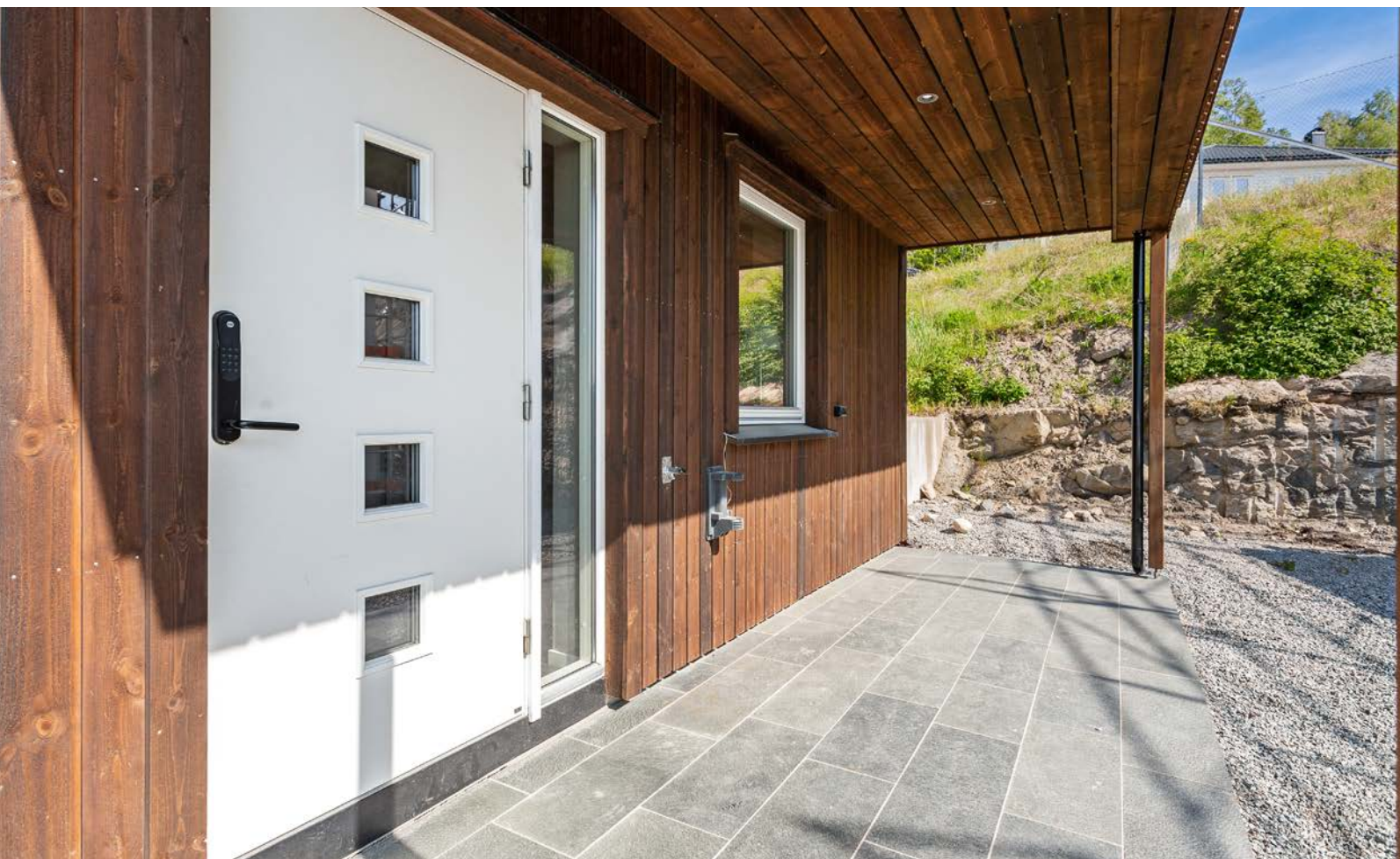



Stue og kjøkken ligger i hovedetasje -
i en åpen og sosial løsning.



Kjøkkensonen har takhøy innredning med sorte, glatte fronter. Hvitevarer er integrerte.



Kjøkkenet har barløsning, med plass til flere barstoler.



Allrommet har gråmalte veggflater og enstavs parkettgulv.





Boligens delikate bad i duse fargetoner ligger i første etasje. Innredningen har servant over skuffeseksjon og over er det speil med integrert belsning.

Boligen har tre fine soverom - alle ligger i første etasje.



Plantegning

1. etasje

Festningslia 6 A

1. etasje



Planskissen kan avvike fra boligen og er kun ment som bilag til taksten.
Takstmann MNTF Petter Larsen. larsen@takspartner.no



Plantegningen er ikke i målestokk og noe avvik kan forekomme.
Megler/selger tar ikke ansvar for evt. feil.

2. etasje

Festningslia 6 A

2. etasje



Planskissen kan avvike fra boligen og er kun ment som bilag til taksten.
Takstmann MNTF Petter Larsen. larsen@takspartner.no



Plantegningen er ikke i målestokk og noe avvik kan forekomme.
Megler/selger tar ikke ansvar for evt. feil.

Plantegning

Takterrasse

Festningslia 6 A

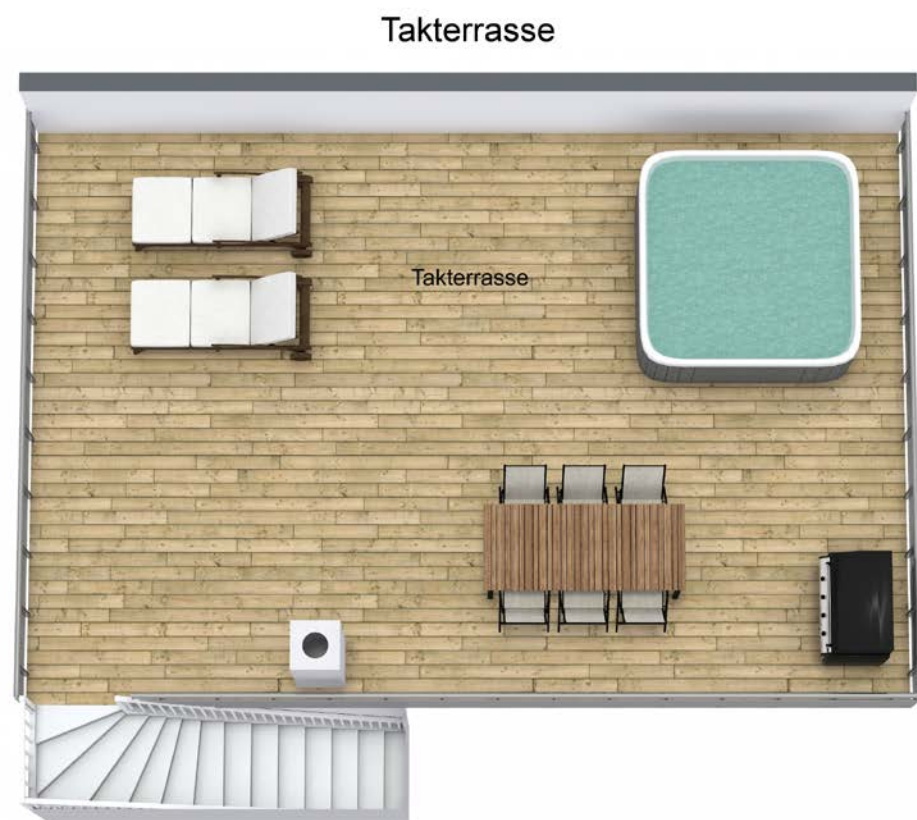

Planskissen kan avvike fra boligen og er kun ment som bilag til taksten.
Takstmann MNTF Petter Larsen. larsen@takspartner.no



Plantegningen er ikke i målestokk og noe avvik kan forekomme

U.etasje

Festningslia 6 A

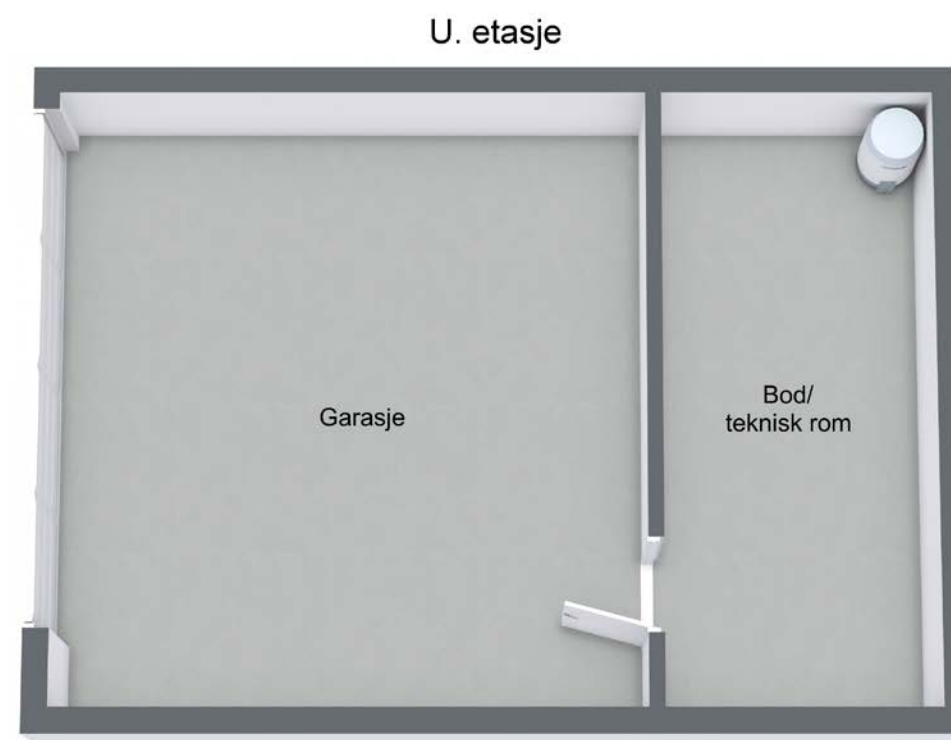

Planskissen kan avvike fra boligen og er kun ment som bilag til taksten.
Takstmann MNTF Petter Larsen. larsen@takspartner.no



Plantegningen er ikke i målestokk og noe avvik kan forekomme



Et hjem er mer verdt enn et hus, og et hus er mer enn bare vegger.

Det er et sted for å skape gode minner preget av trivsel,
omsorg og trygghet.

For oss som jobber med folks hjem hver eneste dag, er det
naturlig å engasjere oss sammen med SOS-barnebyer for
å gi flere barn et trygt og godt hjem.

For hvert hjem vi formidler, gir vi derfor 100 kroner til
SOS-barnebyers arbeid.

aktiv. +  **SOS
BARNEBYER**

Om eiendommen

Om boligen

Areal

P-rom: 98 m²

BRA: 154 m²

Arealbeskrivelse

Bolig - Bruksareal

Kjeller: 50 kvm

1. etasje: 52 kvm

2. etasje: 52 kvm

Primærrom

1. etasje: 50 kvm Entré/gang/trapperom, bad/wc/vaskerom, 3 soverom.

2. etasje: 48 kvm Trapperom, kjøkken, stue, toalettrom.

Sekundærrom

Kjeller: 50 kvm Garasje, bod/teknisk rom.

1. etasje: 3 kvm Kott.

2. etasje: 4 kvm Bod.

Tomtetype og størrelse

Eiet - 266.1 m²

Tomtebeskrivelse

Eiendommen har en stor takterrasse på ca. 54 kvm, hvor du kan nyte nydelig og vidstrakt utsikt utover et hyggelig landskap. Takterrassen har også gode solforhold i løpet av dagen, og det er rikelig av plass til hagemøbler på terrassebord. Ved det ene hjørnet er det montert en deilig jacuzzi under pergola, som er godt skjermet av levegg og rekkverk, og i rekkverket mot vest er det glass som ivaretar utsikten.

Fra stuen/kjøkkenet er det utgang til en sørvendt

terrasse på ca. 11 kvm, hvor det går trappeløp videre opp til takterrassen. Eiendommen har også lettstelt tomt på 266 kvm, samt andel av fellestomt som er innkjøring/gårdsplass.

Beliggenhet

Boligen ligger i et meget populært og nyere etablert boligområde i Festningsåsen på Bjørkelangen i Aurskog-Høland kommune. Bjørkelangen har skoler i alle trinn, flere barnehager, godt kollektivtilbud og kort vei til sentrum med det meste du trenger i hverdagen. En tur til sentrum tar få minutter til fots og enda kortere på sykkel, på fine asfalterte gang- og sykkelstier.

Leiligheten ligger rett ved marka og er et fantastisk utgangspunkt for turer. Enten du liker å ta deg frem til fots, på sykkel eller ski, har nærområdet spennende natur med kilometer lange stier og mange idylliske vann. De voksne kan legge ut på Langsjøen rundt og de yngre kan kose seg på Trollstien. Om sommeren er det stolpejakt i hele kommunen, og ellers er det turbøker man kan skrive seg inn i.

Fra boligen er det kort vei til Røytjern badebasseng og Mangenfjellets flotte turløyper. Når det er mye snø vinterstid kjøres det opp skiløyper på nærliggende jorde. Ved den videregående skolen er det idrettshall, friidrettsanlegg og kunstgressbane. Her finner du også både sandvolleyball- og tennisbane.

Bjørkelangen er en koselig landsby under stadig utvikling. I tillegg til ny barne- og ungdomsskole er det bygget nytt helsehus, samt ny svømmehall som åpnet høsten 2018. Bjørkelangen har en aktiv sportsforening som tilbyr både svømming, fotball, håndball, innebandy, allidrett, ski og sykkel.

Kulturskolen har en rekke tilbud innen dans, drama, forming og musikk, samt egen «øvingsboks» for band og musikere. Bjørkelangen har også et godt motorsportmiljø i NMK Aurskog-Høland (holder til på Eksismoa motorpark ca. 2 km utenfor sentrum). Det er også skytterbaner i nærheten, samt jakt- og fiskeforeninger.

Alpinbakken er åpen når det er snørike vintre på Bjørkelangen. Ved den gamle herregården Eidsverket er det bygget et større hestesenter - en naturlig møteplass for hestefolk for både trening og konkurranser. Eidsbekken kafé ligger idyllisk til på området.

Servicetilbud

Dagligvarehandelen kan blant annet gjøres på Kiwi, Coop og Rema 1000. Ønsker du ytterligere servicetilbud har Amfi Bjørkelangen Torg et fint og variert utvalg.

I ytterkant av sentrum ligger Blikrud Næringsområde med kjeder som Skeidar, Plantasjen, Mekonomen, Maxbo og Europris. Bjørkelangen er et satsningsområde og tiltrekker seg stadig nyetableringer av både store og små bedrifter.

Bjørkelangen har et godt kollektivtilbud via buss og tog. Nærmeste bussholdeplass er Søndre Eidsvei, som ligger ca. 5 min gange unna. Det er togstasjon i Fetsund og på Blaker. Med bil tar det ca. 30 min til Fetsund, 40 min til Lillestrøm, 55 min til Oslo S, 60 min til Oslo lufthavn og 60 min til Charlottenberg i Sverige.

Adkomst

Det vil bli satt opp visningsskilt under visning.

Bebyggelsen

Boligområde bestående av leiligheter, eneboliger, tomannsboliger og småhus.

Barnehage/Skole/Fritid

Fra boligen er det kort vei til Bjørkelangen barne- og ungdomsskole som stod ferdig i 2018. Kommunen har et godt utvalg barnehager og god barnehagedekning, og Bjørkelangen har to videregående skoler.

Offentlig kommunikasjon

Bjørkelangen har et godt kollektivtilbud via buss og tog. Nærmeste bussholdeplass er Søndre Eidsvei, som ligger ca. 5 min gange unna. Det er togstasjon i Fetsund og på Blaker.

Bygningssakkyndig

Petter Larsen

Type takst

Tilstandsrapport

Byggemåte

Grunn og fundamenter: Det er byggegrunn antas av sprengsteinsfylling. Bygningen er fundamentert på sprengsteinsfylling som er naturlig drenerende masser. Grunnmur av isolerte elementer som er støpt med betong.

Takkonstruksjon/taktekking: Flat takkonstruksjon av tre. Taktekkingen er av takmembran, asfaltpapp eller lignende.

Veggkonstruksjon: Veggene har bindingsverkskonstruksjon. Fasade/kledning har stående Royalimpregnert trebordkledning.

Etasjeskiller: Etasjeskillere er av trebjelkelag.

Innhold

Velkommen til en romslig og stilren halvpart av vertikaldelt tomannsbolig fra 2020 på tre plan. Eiendommen ligger i et attraktivt og barnevennlig boligområde ca. 2,5 km fra Bjørkelangen sentrum, med kort vei til skoler, barnehager, servicetilbud og bussholdeplass.

Boligen har en stor takterrasse på ca. 54 kvm med nydelig utsikt, gode solforhold og deilig jacuzzi. Fra stuen/kjøkkenet er det utgang til sørvendt terrasse på ca. 11 kvm med trapp opp til takterrassen, og det er parkering i stor, integrert garasje med god takhøyde.

Innvendig har boligen en romslig stue med gode vindusflater, og stuen ligger i åpen løsning til et stilrent kjøkken med integrerte hvitevarer. Videre har du et delikat bad/wc/vaskerom, separat toalettrom og tre fine soverom. Det er lagring i to innvendige boder og kott.

Planløsning

1. etasje: Entré/gang/trapperom, bad/wc/vaskerom, 3 soverom og kott.

2. etasje: Stue, kjøkken, toalettrom, trapperom og bod.

Underetasje: Garasjerom og bod/teknisk rom.

Entré

Tomannsboligen har adkomst via oppvarmet trappeløp fra gårdsplass opp til overbygd inngangsparti. Innvendig har du en hyggelig entré/gang som gir et godt førsteinntrykk. Rommet har mørke fliser på gulv med varme, downlights i himling og gråmalte veggflater. På veggen er det naturlig plass til knagger.

Stue

Hovedrommet i andre etasje er den romslige og tiltalende stuen, som ligger i åpen løsning til kjøkkenet. Rommet har gode vindusflater i to retninger som gir rikelig med naturlig lys, og på vinduene er det montert utvendige screens.

Mellom stuen og kjøkkenet er det montert en moderne peisovn som varmer godt. Videre har stuen gråmalte veggflater, enstavs parkettgulv og hvit himling. Fra rommet er det utgang til en liten terrasse mot sør, med videre trapp opp til den store takterrassen.

Kjøkken

Ved stuen har du et stilrent og velutstyrt kjøkken med integrerte hvitevarer. Kjøkkenet har barløsning som utvider arbeidsflatene betraktelig, og ved denne har du plass til spisebord i hyggelige omgivelser.

Innredningen er takhøy og har sorte, glatte fronter, laminerte benkeplater og oppvaskkum av kompositt. Hvitevarer består av vinskapp, induksjonstopp, stekeovn, mikrobølgeovn, oppvaskmaskin og kjøle-/fryseskap. Kjøkkenet har også komfyrvakt, lekkasjevarsler og ventilator.

Bad/wc/vaskerom

Boligen har et delikat bad/wc/vaskerom i første etasje, samt separat toalettrom i andre etasje. Badet har store, grå fliser på gulvet og veggene, og i hvitmalt himling er det montert downlights. Rommet er utstyrt med servant, hvit skuffeseksjon, veggmontert toalett, dusjhjørne med innfellbare glassdører, varmekabler og balansert ventilasjon. I egen nisje er det plass til både vaskemaskin og tørketrommel.

Soverom og garderobe

Tomannsboligen har tre fine soverom som alle ligger i første etasje. Soverommene er holdt i en tidsmessig gråfarge og har enstavs parkett på gulv, og på rommene mot vest er det utvendige screens på vinduene. Det romslige hovedsoverommet har god plass til møblement utover dobbeltseng, mens det minste har sort garderobeskap med åpne fronter. For øvrig er det gode lagringsmuligheter med kott i første etasje, bod i andre etasje og bod/teknisk rom i underetasjen.

Standard

Følgende punkter er i tilstandsrapporten anmerket med tilstandsgrad 3 - store eller alvorlige avvik: Ingen anmerkninger.

Følgende punkter er i tilstandsrapporten anmerket med tilstandsgrad 2 - avvik som kan kreve tiltak: Utvendig > Dører: Entredør i hvitmalt slett utførelse med glassfelt og sideglass med 2-lags glass. Terrassedør i hvitmalt trekonstruksjon med glassfelt med 3-lags glass. Leddport av metall med motorisert åpner til garasje. Vurdering av avvik: Det er påvist andre avvik: Terrassedør subber i terskel. Konsekvens/tiltak: Det må foretas tiltak for å lukke avviket. Terrassedør bør justeres.

Innvendig > Overflater: Gulv: Fliser og parkett. Vegger: Malte slette flater/plater og fliser. Himling: Malte slette flater/plater. Downlights i entre/gang og bad/wc/vaskerom. Garasje og bod i U. etasje har betonggulv og treplater/gipsplater på overflater. Vurdering av avvik: Det er avvik: Det er stedvis svinnsprekker, skader og ujevnheter i malte plater. Utbedring skal gjøres av utbygger etter reklamasjon iht. eier. Konsekvens/tiltak: Tiltak: Tiltak skal gjøres av eier

(maler) før eiendommen overleveres til ny eier.

Innvendig > Etasjeskille/gulv mot grunn: Etasjeskillere er av trebjelkelag. Det ble gjort stikkprøvekontroll med nivellering av gulv i boligen. Det ble stedvis målt skjevheter/planavvik med ca. 5-10mm. på ca. 2 meters lengde. Vurdering av avvik: Målt høydeforskjell på mellom 10 - 20 mm innenfor en lengde på 2 meter. Tilstandsgrad 2 gis med bakgrunn i standardens krav til godkjente måleavvik. Det er ca. 10 mm. planavvik på gulv stedvis i stue. Konsekvens/tiltak: For å få tilstandsgrad 0 eller 1 må høydeforskjeller rettes opp. Det vil imidlertid sjelden være økonomisk rasjonelt som et enkeltstående tiltak i en bolig som dette. Dersom boligen en gang skal renoveres, kan man vurdere slike tiltak.

Følgende punkter er i tilstandsrapporten anmerket med tilstandsgrad 2 - avvik som ikke krever umiddelbare tiltak: Ingen anmerkninger.

Følgende punkter er i tilstandsrapporten anmerket med tilstandsgrad IU – ikke undersøkt: Ingen anmerkninger.

Lovlighet: Iht. tilstandsrapporten foreligger det godkjente og byggemeldte tegninger, som stemmer med dagens bruk.

For ytterligere og mer utførlig teknisk beskrivelse av eiendommen se vedlagte tilstandsrapport datert 30.05.23 av Petter Larsen. Her fremgår kostnadsestimat og anbefalte tiltak på tilstandsgrad 2 og 3 (TG 2 og 3). Vi oppfordrer interessenter til å sette seg inn i tilstandsrapporten, samt selgers egenerklæring før visning.

Diverse:

Det er rekvirert, men ikke mottatt opplysninger fra el-verket vedr. det elektriske anlegget, følgelig foreligger heller ingen pålegg om utbedringer. Dette gir likevel ingen garanti for at anlegget er uten feil/ mangler eller er tilpasset dagens krav og/eller bruksmønster.

For spørsmål knyttet til det elektriske eller feiing/brann anbefaler vi å ta kontakt med hhv. el-verket eller brann- og feiervesenet for ytterligere opplysninger, da megler eller bygningssakkyndig ikke har fagkompetanse på dette området.

Innbo og løsøre

Det er balansert ventilasjonsanlegg med varmegjenvinning. Sikringsskapet har automatsikringer. Videre har boligen en ca. 200 liters varmtvannsbereider, utelys og utestrøm.

Bransjens liste over løsøre og tilbehør legges til grunn for salget dersom ikke annet fremkommer av salgsoppgaven. Listen følger vedlagt salgsoppgaven. Det er full avtalefrihet om hva som skal følge med bolig og fritidsbolig ved salg. Hvis hvitevarer og/eller annet teknisk utstyr medfølger, gis det ingen garantier i forhold til tilstand, funksjonalitet og levetid på disse.

Hvitevarer

Kun hvitevarer som er spesifikt angitt i salgsoppgaven, følger med. Dette gjelder uavhengig av om hvitevaren(e) eventuelt kan anses som integrerte.

Parkering

Det er parkering i stor, integrert garasje med motorisert port og god takhøyde, samt biloppstillingsplasser på gruset gårdsplass.

Radonmåling

Det gjøres oppmerksom på utleiers plikt til å radonmåle utleieenheter. Målt årsmiddelverdi skal være under 200 Bq/m³ (becquerel per kubikkmeter) i oppholdsrom. I tillegg skal tiltak for å redusere radonnivået alltid gjennomføres dersom det overstiger 100 Bq/m³. Selger har ikke foretatt radonmåling. Interessenter gjøres oppmerksom på at det som resultat av fremtidige målinger, vil kunne bli nødvendig å treffe radonreduserende tiltak. Slike eventuelle tiltak vil da måtte bekostes og utføres av kjøper.

Diverse

Etter aksept av bud, vil eiendommens salgssum bli meddelt de som ev. måtte etterspørre denne. Eiendommens salgssum vil bli offentlig tilgjengelig ved overføring av hjemmel.

Energi

Oppvarming

Boligen er oppvarmet med elektrisitet og vedfyring. I stuen er det peisovn, mens entré/gang og bad har gulvvarme.

Energikarakter

Ikke angitt

Energifarge

Ikke angitt

Økonomi

Kommunale avgifter 2023

Kr 21 158.

Info kommunale avgifter

Av dette utgjør kr. 3 540 eiendomsskatten inneværende år.

Info formuesverdi

Formuesverdi primærbolig 2022: kr. 1 020 126.
Formuesverdi sekundærbolig 2022: kr. 3 876 478.

Andre utgifter

Strøm, forsikring, tv/internett mm.

Tilbud lånefinansiering

Aktiv Eiendomsmegling samarbeider med sparebankene i Eika Alliansen om formidling av finansielle tjenester. Ta gjerne kontakt med megler for formidling av et uforpliktende tilbud om finansiering. Meglerforetaket kan motta provisjon ved formidling av finansielle tjenester.

Offentlige forhold

Eiendommens betegnelse

Gårdsnummer 2, bruksnummer 337, seksjonsnummer 2 i Aurskog-Høland kommune.

Tinglyste heftelser og rettigheter

På eiendommen er det tinglyst følgende heftelser og rettigheter som følger eiendommens matrikkel ved overskjøting til ny hjemmelshaver:

3026/2/337/2:

10.04.2014 - Dokumentnr: 294933 - Bestemmelse om vannledn.

Rettighetshaver: Aurskog-Høland Kommune

Org.nr: 948 164 256

Rett for kommunen til å anlegge og vedlikeholde

ledninger m.m.

Bestemmelse om spillvann/drensvann/overvann/stikkrenner m.m.

Bestemmelse om bebyggelse

Bestemmelse om beplantning

Gjelder også senere fradelte parseller

Kan ikke slettes uten samtykke fra kommunen

Overført fra: Knr:3026 Gnr:2 Bnr:337

Gjelder denne registerenheten med flere

16.03.2020 - Dokumentnr: 2230717 - Seksjonering

Opprettet seksjoner:

Snr: 2

Formål: Bolig

Tilleggsdel: Grunn

Sameiebrøk: 1/2

Ferdigattest/brukstillatelse

Det er utstedt ferdigattest på eiendommen.

Vei, vann og avløp

Adkomstvei: Offentlig tilknytning.

Tilknytning vann: Offentlig tilknytning via private stikkledninger.

Tilknytning avløp: Offentlig tilknytning via private stikkledninger.

Regulerings og arealplaner

Eiendommen ligger i et område regulert til boligformål.

Adgang til utleie

Det er ikke kjent at det foreligger offentligrettslige regler som er til hinder for at hele eiendommen leies ut.

Det gjøres oppmerksom på utleiers plikt til å radonmåle utleieenheter. Målt årsmiddelverdi skal være under 200 Bq/m³ (becquerel per kubikkmeter)

i oppholdsrom. I tillegg skal tiltak for å redusere radonnivået alltid gjennomføres dersom det overstiger 100 Bq/m³. Selger har ikke foretatt radonmåling. Interessenter gjøres oppmerksom på at det som resultat av fremtidige målinger, vil kunne bli nødvendig å treffe radonreduserende tiltak. Slike eventuelle tiltak vil da måtte bekostes og utføres av kjøper.

Legalpant

Kommunen har legalpant i eiendommen for forfalte krav på eiendomsskatt og kommunale avgifter/gebyrer.

Kontraksgrunnlag

Salgs- og betalingsvilkår

Eiendommen skal overleveres til kjøper i tråd med det som er avtalt. Det er viktig at kjøper setter seg grundig inn i alle salgsdokumentene, herunder salgsoppgave, tilstandsrapport og selgers egenerklæring. Kjøper anses kjent med forhold som er tydelig beskrevet i salgsdokumentene. Forhold som er beskrevet i salgsdokumentene kan ikke påberopes som mangler. Dette gjelder uavhengig av om kjøper har lest dokumentene. Alle interessenter oppfordres til å undersøke eiendommen nøye, gjerne sammen med fagkyndig, før bud inngis. Kjøper som velger å kjøpe usett, kan som hovedregel ikke gjøre gjeldende som mangel noe kjøper burde blitt kjent med ved undersøkelse av eiendommen, eller som er tydelig beskrevet i salgsdokumentene. Hvis noe trenger avklaring, anbefaler vi at kjøper rådfører seg med eiendomsmegler eller en fagkyndig før det legges inn bud.

Kjøper har krav på at eiendommen er i henhold til avtalen. Hvis det ikke er avtalt noe særskilt, kan eiendommen ha en mangel dersom den ikke er slik

kjøper må kunne forvente ut ifra blant annet boligens alder, type og synlige tilstand. Det samme gjelder hvis det er holdt tilbake eller gitt uriktige opplysninger om eiendommen som ikke er rettet i tide på en tydelig måte, og man må gå ut fra at opplysningen har virket inn på avtalen. En bolig som har blitt brukt i en viss tid, har vanligvis blitt utsatt for slitasje, og skader kan ha oppstått. Slik bruksslitasje må kjøper regne med, og det kan avdekkes enkelte forhold etter overtakelse som gjør utbedringer nødvendig. Normal slitasje og skader som trenger utbedring, er innenfor hva kjøper må forvente, og vil ikke utgjøre en mangel.

Boligen kan også ha en mangel hvis opplyst areal avviker fra faktisk størrelse. Avviket må være minst 2 prosent, og minst 1 kvadratmeter. Det er likevel ikke en mangel dersom selger godtgjør at kjøperen ikke la vekt på opplysningen, jf. avhendingsloven § 3-3 (2).

Ved beregning av et eventuelt prisavslag eller erstatning, må kjøper selv dekke tap/kostnader opp til et beløp på kr 10 000 (egenandel). Egenandel kommer først på tale når det er konstatert mangel ved eiendommen.

Hvis kjøper ikke er forbruker, selges eiendommen "som den er", og selgers ansvar er da begrenset, jf. avhl. § 3-9, første ledd 2. pkt. Avhl. § 3-3 (2) fravikes, og hvorvidt et innendørs arealavvik karakteriseres som en mangel vurderes etter avhl. § 3-8. Informasjon om kjøpers undersøkelsesplikt, herunder oppfordringen om å undersøke eiendommen nøye, gjelder også for kjøpere som ikke anses som forbrukere. Med forbrukerkjøp menes kjøp av eiendom når kjøperen er en fysisk person som ikke hovedsakelig handler som ledd i næringsvirksomhet.

Med mindre annet er avtalt forutsettes det at kjøpesum inkludert omkostninger er innbetalt og disponibelt på meglerforetakets klientkonto innen overtagelse.

Overtakelse

Overtakelse etter nærmere avtale med selger.

Dersom annet ikke avtales, sendes skjøte/hjemmeldokument for tinglysing i etterkant av overtakelse.

Budgivning

Budgivning i forbrukerforhold

Budgivere oppfordres til å legge inn bud elektronisk. Dette gjøres på eiendommens hjemmeside på aktiv.no, ved å bruke «Gi bud»-knappen. Ved elektronisk budgivning, samtykker budgiver til elektronisk kommunikasjon. Eiendomsmegler skal legge til rette for en forsvarlig avvikling av budrunden og kan ikke videreformidle bud med en kortere akseptfrist enn kl. 12.00 første virkedag etter siste annonserte visning. Etter klokken 11:30 anbefaler vi akseptfrist på minimum 30 minutter. Bud bør legges inn i god tid før konkurrerende buds akseptfrist utløper. For øvrig henvises til forbrukerinformasjon om budgivning i salgsoppgaven. Oppdragsgiver er oppfordret til å ikke ta imot bud direkte fra budgiver, men å henvise budgiver videre til megler. Som kjøper vil du få forelagt kopi av budjournal. Alle bud vil bli gjort kjent for kjøper og selger i handelen. Øvrige budgivere kan be om å få en kopi av budjournal i anonymisert form.

Budgivning utenfor forbrukerforhold

Budgivere oppfordres til å legge inn bud elektronisk. Dette gjøres på eiendommens hjemmeside på

aktiv.no, ved å bruke «Gi bud»-knappen. Ved elektronisk budgivning, samtykker budgiver til elektronisk kommunikasjon. Det anbefales at hvert bud har en akseptfrist som muliggjør en forsvarlig avvikling av budrunden. Vi anbefaler minimum 30 minutter akseptfrist. Oppdragsgiver er oppfordret til å ikke ta imot bud direkte fra budgiver, men å henvise budgiver videre til megler.

Opplysningene i salgsoppgaven er godkjent av selger. Alle interessenter oppfordres imidlertid til grundig besiktigelse av eiendommen, gjerne sammen med fagmann før bud inngis.

Omkostninger kjøpers beskrivelse

4 850 000,- (Prisantydning)

Omkostninger:

12 900,- (Boligkjøperforsikring HELP (valgfritt))
2 800,- (Boligkjøperforsikring Pluss (valgfritt tillegg))
172,- (Pantattest kjøper - lagt ut av megler)
585,- (Tingl.gebyr pantedokument)
585,- (Tingl.gebyr skjøte)
121 250,- (Dokumentavgift (forutsatt salgssum: 4 850 000,00))

138 292,- (Omkostninger totalt)

4 988 292,- (Totalpris inkl. omkostninger)

Betalingsbetingelser

Med mindre annet er avtalt forutsettes det at kjøpesum inkludert omkostninger er innbetalt og disponibelt på meglerforetakets klientkonto innen overtakelse. Kjøpesummen skal innbetales fra norsk finansinstitusjon og/eller fra kjøpers egen konto i norsk finansinstitusjon.

Hvitvaskingsreglene

Megler har plikt til å gjennomføre kundetiltak. Hvis kjøper ikke bidrar til at megler får gjennomført kundetiltak og dette fører til at transaksjonen ikke kan gjennomføres eller blir forsinket, misligholder kjøper avtalen. Etter 30 dager er misligholdet vesentlig. Dette gir selger rett til å heve og gjennomføre dekningsalg for kjøpers regning.

Personopplysningsloven

Personopplysninger blir behandlet i samsvar med personopplysningsloven.

Boligkjøperforsikring

Vedlagt i salgsoppgaven følger informasjon om Boligkjøperforsikring Pluss og Boligkjøperforsikring fra HELP Forsikring AS. Boligkjøperforsikring er en rettshjelpsforikring som gir trygghet og profesjonell juridisk hjelp dersom det oppdages uventede feil eller mangler ved boligen de neste fem årene. Boligkjøperforsikring Pluss har samme dekning som boligkjøperforsikring + fullverdig advokathjelp på viktige rettsområder i privatlivet. Les mer om begge forsikringene i vedlagte materiell eller på help.no. Meglerforetaket mottar kr 3 200/3 600/3 500 i kostnadsgodtgjørelse, avhengig av boligtype, samt et tillegg på kr 1 000 ved salg av PLUSS.

BOLIGSELGERFORSIKRING

Selger har ikke tegnet boligselgerforsikring på boligen. Selger har likevel utarbeidet en egenerklæring som kjøper bør gjøre seg kjent med før budgivning.

Meglers vederlag

Det er avtalt provisjonsbasert vederlag tilsvarende

1,10% av kjøpesum for gjennomføring av salgsoppdraget. I tillegg er det avtalt at oppdragsgiver skal dekke tilretteleggings- og oppgjørshonorar kr 22 500,- samt visninger pr. stk. kr 2 500,- med repr. fra Aktiv tilstede. Minimumsprovisjonen er avtalt til kr 49 500,-. Meglerforetaket har krav på å få dekket avtalte utlegg i henhold til oppdragsavtale totalt ca. kr 33 200,-. Utleggene omfatter innhenting av informasjon, fotograf, markedsføring og sikringsobligasjon. Dersom handel ikke kommer i stand har megler krav på å få dekket alle påløpte utlegg, samt et vederlag begrenset oppad til kr. 30 000,-. Alle beløp er inkl. mva.

Oppdragsansvarlig/ansvarlig megler

Camilla Haugerudbråten
Eiendomsmegler MNEF/Fagansvarlig
camilla.haugerudbraten@aktiv.no
Tlf: 930 22 875

Bankenes Boligmegler AS avdeling Bjørkelangen,
Bjørkeveien 18
1941 Bjørkelangen
Tlf: 638 54 000

Salgsoppgavedato

15.06.2023



Drømmer om fremtiden?

Vi har dyktige meglere med lang erfaring og unik lokalkunnskap som gjør oss godt egnet til å til å hjelpe deg enten du skal selge eller kjøpe eiendom.

Ta kontakt med oss for en uforpliktende boligprat!

Camilla Haugerudbråten, 930 22 875, camilla@aktiv.no



Tilstandsrapport

📍 Festningslia 6 A, 1940 BJØRKELANGEN

🏠 AURSKOG-HØLAND kommune

gnr. 2, bnr. 337, snr. 2



Markedsverdi

4 850 000

Areal (BRA): Halvpart av vertikaldelt tomannsbolig 154 m²



Befaringsdato: 26.05.2023 Rapportdato: 02.06.2023 Oppdragsnr.: 10816-23075 Referansenummer: JR1455

Autorisert foretak: Petter Larsen Havnen AS Sertifisert Takstingeniør: Petter Larsen



Gyldig rapport
02.06.2023

Rapporten er gyldig i ett år fra befaringsdato. Skjer det endringer, oppstår skader også videre på boligen, bør du som selger be om oppdatert rapport.

Norsk takst

Norsk takst er bransjeorganisasjonen for landets bygningssakkyndige og takstforetak, med om lag 1400 sertifiserte medlemmer fordelt på omtrent 1000 bedrifter. I boligomsetningen regnes takstrapportene som et helt avgjørende element i den informasjonen som gjøres tilgjengelig for kjøper. Årlig leverer medlemmene rundt 120.000 slike takster. Det gir unik oversikt over norske boliger, og bidrar til at alle oppdrag kan utføres med utgangspunkt i erfaringsbasert kvalitet.

Det stilles høye krav til utdanning, sertifisering og yrkesetikk. Norsk takst er opptatt av at boligomsetningen skal være trygg, og legger vekt på å opptre uavhengig av andre bransjeaktører. Bygningssakkyndige fakturerer sine tjenester uten hensyn til hvilken pris som oppnås, og skal heller ikke på annen måte ha noen egeninteresse knyttet til handelen.

Uavhengighet og god fagkunnskap har over tid bygget troverdighet og tillit. Både selger og kjøper skal kunne stole på bygningssakkyndiges vurderinger. For tilfeller der det likevel skulle oppstå misnøye med utført arbeid, har vi sammen med Forbrukerrådet etablert en klagenemnd.

Norsk takst har en sentral rolle i utviklingen av norske standarder, regler og profesjonsprinsipper, og representerer bransjen i alle relevante internasjonale fora. Dette sikrer at norske bygningssakkyndige tidlig kan tilpasse seg krav og bransjetrender fra utlandet, samtidig som takseringsfaget får en norsk stemme på verdensbasis. Organisasjonen bidrar i næringspolitisk sammenheng, og har vært en pådriver for å sikre at lover og regler gir trygghet for forbrukerne i boligomsetningen.

Rapportansvarlig

Petter Larsen
Uavhengig Takstingeniør
larsen@takstpartner.no
922 11 434

Dette trenger du å vite om tilstandsrapporten



Hva er en tilstandsrapport?

En tilstandsrapport beskriver synlige skader/avvik eller tegn på skader/avvik på boligen. Rapporten fremhever vanligvis ikke positive egenskaper ved boligen.



Hva vurderer en bygningsakkyndig?

Den bygningsakkyndige vurderer boligen ut fra hva man kan forvente av en bygning av samme alder og type. Vurderingen gjøres som regel mot hvordan det var vanlig å bygge og regler som gjaldt da boligen ble oppført (søknadstidspunktet). Forhold som er vanlige for bygningens alder, slik som slitasje eller normal bruk regnes ikke som avvik.



Hva inneholder tilstandsrapporten?

Den bygningsakkyndige undersøker rom og bygningsdeler slik det kommer frem av [Forskrift til avhendingsloven](#). Tilstandsrapporten inneholder bare avvik som den bygningsakkyndige kan se eller kontrollere med enkle hjelpemidler. Det gjøres ikke nærmere undersøkelser slik som åpning av vegger eller andre bygningsdeler. I vegg mot våtrom og rom under terreng kan det borres et hull for å gjøre enkle undersøkelser slik som fuktsøk.

Når du kjøper en brukt bolig

Når du kjøper en brukt bolig, er det viktig å være oppmerksom på at dette ikke kan sammenlignes med å kjøpe en ny bolig. Måten boligen ble bygget på kan være annerledes enn i dag. Bygninger svekkes over tid, og utsettes for slitasje blant annet på grunn av bruk og vær og vind. Mange boliger fornyes helt eller delvis, noen i flere omganger, eller det oppføres tilbygg. Særlig for boliger som er pusset opp eller endret, er det viktig å merke seg at fornyelse av overflater ikke nødvendigvis betyr at bygningsdeler under er forbedret.

Vurdering mot byggeår

Den bygningsakkyndige vil vurdere boligen mot hvordan det var vanlig å bygge og regler som gjaldt da bygningen ble oppført (søknadstidspunktet). Den bygningsakkyndige ser etter avvik som har betydning for og som reduserer boligens funksjon og verdi, og som kommer frem av Forskrift til avhendingslova. Noen rom og bygningsdeler slik som bad og vaskerom, og forhold som gjelder sikkerhet mot brann, rekkverk og trapper osv., vil den bygningsakkyndige vurdere mot dagens regelverk. Etter dagens regelverk vil disse kunne få en tilstandsgrad 2 eller 3 uten at det nødvendigvis er krav om at avviket må utbedres.

Tilstandsrapporten beskriver ikke hele boligen

BYGNINGSSAKKYNDIGE SER FOR EKSEMPEL IKKE PÅ (MED MINDRE BYGNINGSDELEN ER NEVNT I RAPPORTEN)

- vanlig slitasje og normal vedlikeholdstilstand
- bagatellmessige forhold som ikke påvirker bygningens bruk eller verdi vesentlig
- etasjeskillere
- tilleggsbygg slik som garasje, bod, anneks, naust også videre
- utvendige trapper
- støttemurer
- skjulte installasjoner
- installasjoner utenfor bygningen
- full funksjonstesting av el- og VVS-installasjoner
- geologiske forhold og bygningens plassering på grunnen
- bygningens planløsning
- bygningens innredning
- løsøre slik som hvitevarer
- utendørs svømmebasseng og pumpeanlegg
- bygningens estetikk og arkitektur
- bygningens lovlighet (bortsett fra bruksendringer, brannceller og forhold som åpenbart kan påvirke helse, miljø og sikkerhet)
- fellesarealer (med mindre boligeier har vedlikeholdsplikt for fellesarealer og dette er kjent for bygningsakkyndig, eller fellesarealet har en særlig tilknytning til boligen).

Dette trenger du å vite om tilstandsrapporten

Tilstanden vurderes med ulike tilstandsgrader

Tilstanden gir uttrykk for en gitt forventet tilstand, blant annet vurdert ut fra alder og normal bruk. Ved Tilstandsgrad 0 (TG0) og Tilstandsgrad 1 (TG1) gir den bygningsakkyndige normalt ingen begrunnelse for valg av tilstandsgrad. Grunnen er at bygningen eller bygningsdelen da bare har normal slitasje. Ved skjulte konstruksjoner kan alder alene avgjøre tilstandsgrad. Når bygningsakkyndige anbefaler tiltak, for eksempel utbedringer, må brukeren av rapporten vurdere om tiltakene er nødvendige og lønnsomme. Når den bygningsakkyndige velger tilstandsgrad, baseres vurderingen på faste kriterier som følger av gjeldende bransjestandard for Teknisk tilstandsrapport ved omsetning av bolig og Forskrift til avhendingslova.



TILSTANDSGRAD 0, TG0: INGEN AVVIK

Bygningsdelen skal være tilnærmet ny, ikke vise tegn på slitasje og det skal være lagt frem dokumentasjon på faglig god utførelse. Det er ingen merknader til delen.



TILSTANDSGRAD 1, TG1: MINDRE AVVIK

Bygningsdelen skal bare ha normal slitasje, og straktiltak skal ikke anses som nødvendig. Graden kan også brukes når delen er ny, men der dokumentasjon på faglig god utførelse mangler.



TILSTANDSGRAD 2, TG2: VESENTLIGE AVVIK OG MINDRE AVVIK SOM ETTER NS 3600 GIR TG 2

Bygningsdelen skal enten ha feil utførelse, en skade eller symptomer på skade, sterk slitasje eller nedsatt funksjon. Graden gis når bygningsdelen trenger vedlikehold eller tiltak i nær fremtid. Graden skal også brukes når delen er gammel og det er grunn til å varsle om faren for skader på grunn av alderen, eller når det er grunn til å overvåke delen spesielt på grunn av fare for større skader eller følgeskader.

Ved avvik som ikke krever umiddelbare tiltak (ingen umiddelbar kostnad) så blir TG2 markert med en lysere farge.



TILSTANDSGRAD 3, TG3: STORE ELLER ALVORLIGE AVVIK

Denne tilstandsgraden brukes ved kraftige tegn på forhold som man må regne med trenger utbedring straks eller innen kort tid. Det er påvist funksjonssvikt eller sammenbrudd.



IKKE UNDERSØKT/IKKE TILGJENGELIG FOR UNDERSØKELSE

Det kan være avvik/skader som ikke er avdekket.

Hva er et anslag på utbedringskostnad?

Hva det vil koste å utbedre rom eller bygningsdeler, er et forsiktig anslag basert på nåværende kvalitet, registrert avvik og angitte tiltak i rapporten. Anslaget er gitt på generelt grunnlag og må ikke forveksles med et pristilbud fra en håndverker. Det kan foreligge avvik og tiltak som ikke kommer frem av rapporten. Utbedringskostnad avhenger blant annet av personlige valg av og markedspris på materialer og tjenesteyter.

I rapporten skal det settes anslag for utbedringskostnad for TG3, og slikt anslag kan også gis ved TG2.



Ingen umiddelbare kostnader



Tiltak under kr 10 000



Tiltak mellom kr 10 000 - 50 000



Tiltak mellom kr 50 000 - 100 000



Tiltak mellom kr 100 000 - 300 000



Tiltak over kr 300 000

Beskrivelse av eiendommen

Eiendommen består av en halvpart tomansbolig med garasje.

Boligen ble oppført i 2020.
Boligens standard er beskrevet i rapporten.

Halvpart av vertikaldelt tomansbolig - Byggeår: 2020

UTVENDIG

[Gå til side](#)

Flat takkonstruksjon av tre.
Taktekkingen er av takmembran, asfaltpapp eller lignende.
Takrenner, nedløp og beslag av metall.
Veggene har bindingsverkskonstruksjon.
Fasade/kledning har stående Royalimpregneret treborkledning.

Malte trevinduer med 3-lags glass.
Det er solskjerming med utvendige screen på 2 soverom og i stue.

Entredør i hvitmalt slett utførelse med glassfelt og sideglass med 2-lags glass.
Terrassedør i hvitmalt trekonstruksjon med glassfelt med 3-lags glass.
Leddport av metall med motorisert åpner til garasje.

Veranda i 1. etasje (ca. 11m²) i trekonstruksjon med spaltegulv av tre og rekkverk i trekonstruksjon.

Takterrasse (ca. 54m²) med spaltegulv av tre.
Delevegg (ca. 2,00 meter høyde) mot nabo av trekonstruksjon. Rekkverk i trekonstruksjon på 2 sider. Rekkverk av aluminium med glassfelt på 1 side.
Jacuzzi boblebad.

INNVENDIG

[Gå til side](#)

Gulv: Fliser og parkett.
Vegger: Malte slette flater/plater og fliser.
Himling: Malte slette flater/plater. Downlights i entre/gang og bad/wc/vaskerom.

Garasje og bod i U. etasje har betonggulv og treplater/gipsplater på overflater.

Etasjeskillere er av trebjelkelag.

Trapper: Malt tretrapp mellom 1. og 2. etasje.

Innerdører: 1-speils hvite dører.

Oppvarming: Vedfyring med peisovn i stue. El-gulvvarme i entre/gang og bad. Elektriske varmekilder forøvrig.

VÅTROM

[Gå til side](#)

Bad/wc/vaskerom består av: Veggmont. wc. Dusjnise med dusjdører. Servantskap og speil med lys. Opplegg for vaskemaskin.

KJØKKEN

[Gå til side](#)

Kjøkkeninnredning består av: Benkeskap og takhøye overskap med folierte skrog og slette sorte fronter.
Laminat benkeplate med nedfelt oppvaskkum av komposittmateriale.
Ventilatorhette med avtrekk.
Integrert induksjonstopp, stekeovn, mikroovn, kjøl-/fryseskap, venskap og oppvaskmaskin.

SPESIALROM

[Gå til side](#)

Toalettrom består av: Veggmont. wc og servant.

TEKNISKE INSTALLASJONER

[Gå til side](#)

Innvendige vannrør er av plast (rør i rør).
Innvendige avløpsrør er av plast.
Boligen har balansert ventilasjonsanlegg.
Varmtvannstanken er på ca. 200 liter og er plassert i bod/teknisk rom i U. etasje med lekkasjevarsler og automatisk vannstoppesystem.
Røykvarsler og slukkeapparat.

TOMTEFORHOLD

[Gå til side](#)

Det er byggegrunn antas av sprengsteinsfylling.
Det antas å være drenering med drencrør av plast rundt grunnmur.
Bygningen er fundamentert på sprengsteinsfylling som er naturlig drenerende masser.
Grunnmur av isolerte elementer som er støpt med betong.
Tomten er skrånende ned mot nordvest.
Utvendige avløpsrør er av plast og utvendige vannledninger er av plast (PEL).
Boligen er tilknyttet offentlig vann og avløp via private stikkledninger.

[Gå til side](#)

Beskrivelse av eiendommen

Markedsvurdering

Totalt Bruksareal	154 m ²
Totalt Bruksareal for hoveddel	154 m ²
Totalpris	4 850 000

Arealer

Oversikt over totalt bruksareal (BRA).

Halvpart av vertikaldelt tomansbolig			
ETASJE	TOTALT	P-ROM	S-ROM
U. etasje	50	0	50
1. etasje	52	50	2
2. etasje	52	48	4
Sum	154	98	56

Befaring - og eiendomsopplysninger

[Gå til side](#)

Tomteverdi og teknisk verdi bygninger 4 850 000

Forutsetninger og vedlegg

[Gå til side](#)

Lovlighet

[Gå til side](#)

Halvpart av vertikaldelt tomansbolig

- Det foreligger godkjente og byggemeldte tegninger, som stemmer med dagens bruk

Sammendrag av boligens tilstand

Fordeling av tilstandsgrader



Vil du vite mer om tilstandsgrader? Se side 4.

Anslag på utbedringskostnad

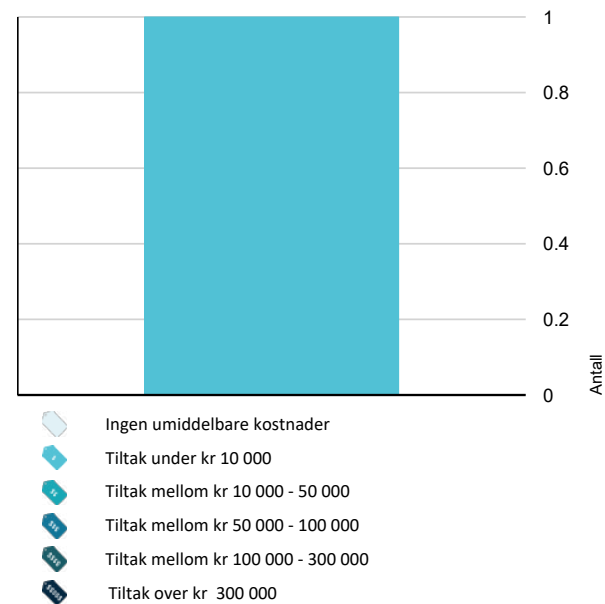

Hva er anslag på utbedringskostnad? Se side 4.

Oppsummering av avvik

Vil du vite mer? Se på rommet eller bygningsdelen senere i rapporten.

Halvpart av vertikaldelt tomannsbolig

TG 2 AVVIK SOM KAN KREVE TILTAK

Utvendig > Dører [Gå til side](#)

Det er påvist andre avvik:
Terrassedør subber i terskel.

Kostnadsestimat: Under 10 000

Innvendig > Overflater [Gå til side](#)

Det er avvik:
Det er stedvis svinnsprekker, skader og ujevnheter i malte plater.
Utbedring skal gjøres av utbygger etter reklamasjon iht. eier.

Innvendig > Etasjeskille/gulv mot grunn [Gå til side](#)

Målt høydeforskjell på mellom 10 - 20 mm innenfor en lengde på 2 meter. Tilstandsgrad 2 gis med bakgrunn i standardens krav til godkjente måleavvik.
Det er ca. 10 mm. planavvik på gulv stedvis i stue.

Tilstandsrapport

HALVPART AV VERTIKALDELT TOMANNSBOLIG



Byggeår
2020

Kommentar
Byggeår iht. matrikkelinformasjon.

Anvendelse

Boligen er bebodd.

UTVENDIG

Taktekking TG 1

Taktekkingen er av takmembran, asfaltpapp eller lignende.
Taktekkingen er ikke mulig å besiktige og tilstandsgrad er gitt på bakgrunn av alder.

Nedløp og beslag TG 1

Takrenner, nedløp og beslag av metall.

Veggkonstruksjon TG 1

Veggene har bindingsverkskonstruksjon fra byggeår. Fasade/kledning har stående Royalimpregnert treborkledning.

Takkonstruksjon/Loft TG 1

Flat takkonstruksjon av tre.

Vinduer TG 1

Bygningen har malte trevinduer med 3-lags glass.
Det er solskjerming med utvendige screen på 2 soverom og i stue.

Dører TG 2

Entredør i hvitmalt slett utførelse med glassfelt og sideglass med 2-lags glass.
Terrassedør i hvitmalt trekonstruksjon med glassfelt med 3-lags glass.
Leddport av metall med motorisert åpner til garasje.

Vurdering av avvik:

- Det er påvist andre avvik:
Terrassedør subber i terskel.

Konsekvens/tiltak

- Det må foretas tiltak for å lukke avviket.

Terrassedør bør justeres.

Kostnadsestimat: Under 10 000

Tilstandsrapport

Balkonger, terrasser og rom under balkonger

TG 1

Veranda i 1. etasje (ca. 11m²) i trekonstruksjon med spaltegulv av tre og rekkverk i trekonstruksjon.

Takterrasse (ca. 54m²) med spaltegulv av tre. Delevegg (ca. 2,00 meter høyde) mot nabo av trekonstruksjon. Rekkverk i trekonstruksjon på 2 sider. Rekkverk av aluminium med glassfelt på 1 side. Jacuzzi boblebad.



INNVEDIG

Overflater

TG 2

Gulv: Fliser og parkett.
Vegger: Malte slette flater/plater og fliser.
Himling: Malte slette flater/plater. Downlights i entre/gang og bad/wc/vaskerom.

Garasje og bod i U. etasje har betonggulv og treplater/gipsplater på overflater.

Vurdering av avvik:

- Det er avvik:

Det er stedvis svinnsprekker, skader og ujevnheter i malte plater. Utbedring skal gjøres av utbygger etter reklamasjon iht. eier.

Konsekvens/tiltak

- Tiltak:

Tiltak skal gjøres av eier (maler) før eiendommen overleveres til ny eier.

Etasjeskille/gulv mot grunn

TG 2

Etasjeskillere er av trebjelkelag. Det ble gjort stikkprøvekontroll med nivellering av gulv i boligen. Det ble stedvis målt skjevheter/planavvik med ca. 5-10mm. på ca. 2 meters lengde.



Vurdering av avvik:

- Målt høydeforskjell på mellom 10 - 20 mm innenfor en lengde på 2 meter. Tilstandsgrad 2 gis med bakgrunn i standardens krav til godkjente måleavvik.

Det er ca. 10 mm. planavvik på gulv stedvis i stue.

Konsekvens/tiltak

- For å få tilstandsgrad 0 eller 1 må høydeforskjeller rettes opp. Det vil imidlertid sjelden være økonomisk rasjonelt som et enkeltstående tiltak i en bolig som dette. Dersom boligen en gang skal renoveres, kan man vurdere slike tiltak.

Tilstandsrapport

Radon

TG 0

Bygget antas å være utført med forskriftsmessig radonsperre. Det foreligger ingen dokumentasjon på radonsperre. Da boligen har ferdigattest har utbygger bekreftet at det er gjort tiltak mot radon i boligen.

Pipe og ildsted

TG 1

Stålrørpipe tilkoblet peisovn i stue. Pipe og ildsted ble ikke funksjonstestet. For vurdering av tilstand på pipe og ildsted bør dette undersøkes av lokal brann-/feiermester.

Rom Under Terreng

TG 1

Bod i U. etasje har gulv av av betong og vegger med gipsplater som antas å være montert direkte på Thermomur. Hulltaking er ikke foretatt da det ikke er fysisk mulig pga. tilleggende konstruksjoner. Det ble ved visuell kontroll ikke påvist tegn til fuktskader.

Innvendige trapper

TG 1

Malt tretrapp mellom 1. og 2. etasje.

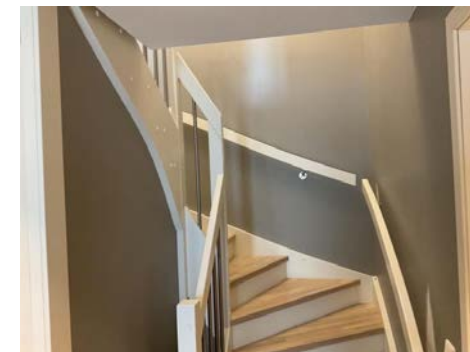

Innvendige dører

TG 1

1-speils hvite dører.

VÅTROM

1. ETASJE > BAD/WC/VASKEROM

Generell

Baderommet har standard fra byggeåret. Det er ikke fremlagt noe dokumentasjon på baderommet. Boligen har ferdigattest og dermed har utbygger bekreftet at boligen er bygget iht. gjeldene byggeforskrift på byggetidspunktet.



Overflater vegger og himling

TG 1

Vegger: Fliser.
Himling: Malte slette flater/plater med downlights.

Overflater Gulv

TG 1

Gulv: Fliser.
Oppvarming med elektriske varmekabler. Gulvet har fall til sluk. Totalt fall/høydeforskjell fra gulv ved dør til topp slukrist er ca. 40mm.

Sluk, membran og tettesjikt

TG 1

Det er plastsluk og smøremembran. Det er synlig slukmansjett/membran under klemringen i sluket.



Tilstandsrapport

Sanitærutstyr og innredning

TG 1

Bad/wc/vaskerom består av: Veggmont. wc. Dusjnise med dusjdører. Servantskap og speil med lys. Opplegg for vaskemaskin.

Ventilasjon

TG 1

Avtrekk via balansert ventilasjonsanlegg.

Tilliggende konstruksjoner våtrom

TG 0

Hulltaking er ikke foretatt da det ikke er fysisk mulig pga tilliggende konstruksjoner.
Våt sone på baderommet er mot nabo og mot yttervegg og hulltaking er dermed ikke mulig.
Det ble gjort enkle fuktsøk med overflateinstrument Protimeter MMS på baderommet og det ble ikke påvist unormale fuktverdier.

KJØKKEN

2. ETASJE > KJØKKEN

Overflater og innredning

TG 1

Kjøkkeninnredning består av: Benkeskap og takhøye overskap med folierte skrog og slette sorte fronter.
Laminat benkeplate med nedfelt oppvaskkum av komposittmateriale.
Ventilatorhette med avtrekk.
Integrert induksjonstopp, stekeovn, mikroovn, kjøl-/fryseskap, vinskap og oppvaskmaskin.

Lekkasjevarsler med automatisk vannstoppesystem i kjøkkenbenk.
Komfyrvakt ved platetopp.



Avtrekk

TG 1

Ventilatorhette med avtrekk.

SPESIALROM

2. ETASJE > TOALETTRUM

Overflater og konstruksjon

TG 1

Toalettrom består av: Veggmont. wc og servant.
Oppvarming: El-panelovn.
Ventilasjon: Avtrekk via balansert ventilasjonsanlegg.
Lekkasjevarsler ved skjult sistene med automatisk vannstoppesystem.



TEKNISKE INSTALLASJONER

Vannledninger

TG 1

Innvendige vannrør er av plast (rør i rør). Besiktiget i rørskap.



Avløpsrør

TG 1

Innvendige avløpsrør er av plast.

Ventilasjon

TG 1

Boligen har balansert ventilasjonsanlegg.

Tilstandsrapport

Varmtvannstank

TG 0

Varmtvannstanken er på ca. 200 liter og er plassert i bod/teknisk rom i U. etasje med lekkasjevarsler og automatisk vannstoppesystem.

Elektrisk anlegg

TG 0

Dette er en forenklet kontroll begrenset til de spørsmål og undersøkelser som forskrift til avhendingslova (tryggere bolighandel) § 2-18 inneholder. Dette kan ikke sammenlignes med en kontroll utført av offentlig myndighet (Det lokale eltilsyn) eller registrert elektrovirksomhet, og en bygningssakkyndig har verken kompetanse eller lov til å foreta en slik kontroll.

Tilstandsgraden er vurdert ut fra den forenklete og begrensede kontrollen som forskriften inneholder. El-anlegget kan ha feil og mangler som en slik forenklet undersøkelse ikke vil avdekke. Vær derfor oppmerksom på denne risikoen, og søk videre veiledning eller få en fullstendig kontroll utført av registrert elektrovirksomhet.

Elektrisk anlegg fra byggeåret.
Samsvarserklæring datert er 25.01.2021. er fremvist.

- Foreligger det eltilsynsrapport de siste 5 år, og det er ikke foretatt arbeid på anlegget etter denne, utenom retting av eventuelle avvik i eltilsynsrapport (dvs en el-tilsynsrapport uten avvik)?
Nei
- Når ble det elektriske anlegget installert eller sist oppdatert?
2020
- Er alle elektriske arbeider/anlegg i boligen utført av en registrert elektroinstallasjonsvirksomhet?
Ja
- Er det elektriske anlegget utført eller er det foretatt tilleggsarbeid på det elektriske anlegget etter 1.1.1999?
Ja
Eksisterer det samsvarserklæring?
Ja
- Foreligger det kontrollrapport fra offentlig myndighet – Det Lokale Eltilsyn (DLE) eller eventuelt andre tilsvarende kontrollinstanser med avvik som ikke er utbedret eller kontrollen er over 5 år?
Nei
- Forekommer det at sikringene løses ut?
Nei
- Har det vært brann, branntiløp eller varmgang (for eksempel termiske skader på deksler, kontaktpunkter eller lignende) i boligens elektriske anlegg?
Nei
- Er det tegn til at det har vært termiske skader (tegn på varmgang) på kabler, brytere, downlights, stikkontakter og elektrisk utstyr? Sjekk samtidig tilstanden på elektrisk tilkobling av varmtvannsbereider, jmfør eget punkt under varmtvannstank
Nei
- Er der synlig defekter på kabler eller er disse ikke tilstrekkelig festet?
Nei
- Er det tegn på at kabelinnføringer og hull i inntak og sikringskap ikke er tette, så langt dette er mulig å sjekke uten å fjerne kapslinger?

Nei

11. Finnes det kursfortegnelse, og er den i samsvar med antall sikringer?

Ja

12. Foreta en helhetsvurdering av det elektriske anlegget, dets alder, allmenne tilstand og fare for liv og helse. Bør det elektriske anlegget ha en utvidet el-kontroll?

Nei



Branntekniske forhold

TG 0

Røykvarsler og slukkeapparat.

- Er det mangler for brannslukningsutstyr i boligen iht. forskriftskrav på søknadstidspunktet, men minst Byggeforskrift 1985?
Nei
- Er det skader på brannslukningsutstyr eller er apparatet eldre enn 10 år?
Nei
- Er det mangler på røykvarsler i boligen iht. forskriftskrav på søknadstidspunktet, men minst Byggeforskrift 1985?
Nei
- Er det skader på røykvarsler?
Nei

TOMTEFORHOLD

Byggegrunn

Det er byggegrunn antas av sprengsteinsfylling.

Drenering

TG 1

Det antas å være drenering med drenerør av plast rundt grunnmur. Fra byggeåret.
Bygningen er fundamentert på sprengsteinsfylling som er naturlig drenerende masser.



Tilstandsrapport

Grunnmur og fundamenter

! TG 1

Grunnmur av isolerte elementer som er støpt med betong.

Terrengforhold

! TG 0

Tomten er skrånende ned mot nordvest.

Utvendige vann- og avløpsledninger

! TG 1

Utvendige avløpsrør er av plast og utvendige vannledninger er av plast (PEL). Fra byggeåret.

Boligen er tilknyttet offentlig vann og avløp via private stikkledninger.



Konklusjon og markedsvurdering

Formål med takseringen: Salg

Hovedbyggets bruksareal/P-ROM

154 m²/98 m²

Halvpart av vertikaldelt tomannsbolig: Garasje, 2 Bod, Entré, Bad/vaskerom, Kott, 3 Soverom, Trapperom, Toalettrom, Kjøkken, Stue

Detaljert oppstilling over areal finnes i rapporten.

Markedsverdi

Kr 4 850 000

Vurdering av hva verdien er i det åpne eiendomsmarkedet på vurderingstidspunkt. I tilfelle det er andel fellesgjeld/fellesformue, boret, bruksrett eller festet tomt, er det gjort fradrag/tillegg for dette.

Les mer om markedsverdi på siste side i rapporten.

Teknisk verdi bygninger, med tomteverdi

Kr 4 850 000

Kostnaden ved å oppføre et tilsvarende bygg i henhold til dagens lovverk, med fradrag for utidsmessighet, elde, vedlikeholds mangler, gjenstående arbeider, tilstandssvekkelser og forskriftsmangler.

Les mer om teknisk verdi på siste side i rapporten.

Markedsverdi

4 850 000

Konklusjon markedsverdi

4 850 000

Markedsvurdering

Markedsverdi er den verdi takstmannen mener bør kunne oppnås for eiendommen solgt på det åpne markedet i dag. Markedsverdi er vurdert i forhold til eiendommens standard, størrelse og beliggenhet.

Eiendommen ligger i et område med et velfungerende boligmarked med normal omsetningshastighet.

Sammenlignbare salg

EIENDOM	SALGSDATO	PRISANT	PRIS	FELLESJ.	TOTALPRIS	M² PRIS
1 Furuveien 3E ,1940 BJØRKELANGEN 92 m² 2016 2 sov		4 150 000	0	0	0	45 109
2 Furuveien 3D ,1940 BJØRKELANGEN 94 m² 2016 2 sov	19-09-2022	3 990 000	4 020 000	0	4 020 000	42 766
3 Blåbærveien 5 ,1940 BJØRKELANGEN 106 m² 2018 4 sov	16-04-2023	4 400 000	4 400 000	0	4 400 000	41 509
4 Festningslia 11A ,1940 BJØRKELANGEN 121 m² 2020 3 sov	03-02-2022	4 990 000	4 900 000	0	4 900 000	40 496
5 Bringebærveien 17 ,1940 BJØRKELANGEN 112 m² 2019 3 sov	28-09-2022	4 350 000	4 250 000	0	4 250 000	37 946
6 Blåbærveien 19 ,1940 BJØRKELANGEN 134 m² 2021 3 sov	01-09-2021	4 790 000	4 650 000	0	4 650 000	34 701
7 Blåbærveien 17 ,1940 BJØRKELANGEN 131 m² 2020 3 sov	19-02-2023	4 690 000	4 500 000	0	4 500 000	34 351
8 Bringebærveien 4A ,1940 BJØRKELANGEN 145 m² 2017 3 sov	23-07-2018	3 350 000	3 050 000	0	3 050 000	21 034

Om sammenlignbare salg

Utvalget er i utgangspunktet basert på likhetskriterier i forhold til den takserte boligen, men merk at det likevel kan være betydelige forskjeller i eksempel byggeår, arealer, soverom, beliggenhet, solforhold, utsyn mm. I tillegg vil det også kunne være store forskjeller i teknisk standard på de sammenlignbare boligene. Utvalget vil også kunne inneholde omsetningspriser som går vesentlig tilbake i tid. De ovennevnte forskjeller vil derfor være vurdert av takstmann og korrigert for i fastsettelsen basert på en skjønnsmessig vurdering av markedsverdi.

Beregninger

Årlige kostnader

Kommunale avgifter. Antatt beløp.	Kr.	15 000
Eiendomsskatt. Antatt beløp.	Kr.	4 000
Forsikring. Antatt beløp.	Kr.	7 000
Vedlikeholdskostnader. Stipulert beløp.	Kr.	15 000
Sum Årlige kostnader (Avrundet)	Kr.	41 000

Teknisk verdi bygninger

Halvpart av vertikaldelt tomannsbolig

Normale byggekostnader (utregnet som for nybygg)	Kr.	3 950 000
Fradrag (utidsmessighet, elde, vedlikeholdsmangler, gjenstående arbeider, svekkelser og forskriftsmangler)	Kr.	- 150 000
Sum teknisk verdi - Halvpart av vertikaldelt tomannsbolig	Kr.	3 800 000

Sum teknisk verdi bygninger

Kr. 3 800 000

Tomteverdi

Tomteverdi er en beregnet verdi for tomten slik den fremstår på befaringstidspunktet. Tomteverdien består av normal tomtekostnad i det aktuelle området og en vurdert verdi for beliggenhet. Normal tomtekostnad fremkommer ved å beregne teknisk verdi for råtomt, infrastruktur på tomten samt opparbeiding / beplantning, arrondering av terrenget og markedstilpasning for beliggenhet.

Normal tomteverdi	Kr.	800 000
Markedstilpasning for attraktivitet / beliggenhet	Kr.	+ 250 000

Beregnet tomteverdi

Kr. 1 050 000

Tomteverdi og teknisk verdi bygninger

Tomteverdi og teknisk verdi bygninger for det aktuelle takstobjektet (Avrundet)	Kr.	4 850 000
--	------------	------------------

Arealer, byggetegninger og brannceller



Hva er bruksareal?

BRA (BRUKSAREAL) = P-ROM (PRIMÆRROM) + S-ROM (SEKUNDÆRROM)
BRA er måleverdig areal innenfor yttervegger. P-Rom er rom som benyttes til kort eller langt opphold. S-ROM er rom som benyttes til lagring, samt tekniske rom.



Hva er måleverdig areal?

Arealet i rommet må ha minst 1,90 m fri høyde over gulvet og minst bredde på 0,60 m. Et loft med skråtak vil for eksempel bare få registrert målbart areal der høyden er minst 1,90 m og bredden minst 0,60 m. Rommet må ha dør eller luke og gangbart gulv.

Mer om arealer

Takstbransjens retningslinjer for arealmåling forklarer målereglene nærmere, blant annet om måling av areal ved bjelker og skråtak. For areal gjelder også Norsk standard 3940 areal- og volum-beregninger av bygninger med veiledning. Arealmålingene er basert på retningslinjene og bygnings-sakkyndiges eget skjønn. Arealet avrundes og oppgis i hele kvadratmeter (m²), og gjelder for tidspunktet da boligen ble målt.

Arealet kan ikke alltid fastsettes nøyaktig

Bruken av et rom på befaringstidspunktet har betydning for om rommet defineres som P-ROM eller S-ROM. For eksempel kan et rom som under befaringen brukes til beboelse, bli regnet som primærrom, selv om kommunen ikke har godkjent det til slik bruk, eller selv om bruken er i strid med teknisk forskrift.

Areal kan være komplisert eller umulig å måle opp nøyaktig fordi det er vanskelig å fastslå tykkelsen på innervegger, skjevheter i og utforming av bygningskonstruksjoner som karnapp, buer og vinkler som ikke er rette, åpne rom over flere etasjer og så videre.

Eiendommens markedsverdi kan ikke baseres på en matematisk beregning basert på antall kvadratmeter opplyst i rapporten. Opplysninger om areal kan altså ikke alene benyttes for å beregne eiendommens verdi.

Den bygningsakkyndige ser på bruken av boligen opp mot byggetegninger og brannceller

Den bygningsakkyndige ser på byggetegninger hvis de er tilgjengelige, og vurderer da bruken av boligen opp mot tegningene. Bygningsakkyndig kan avdekke om boligen ser ut til å være delt opp i brannceller etter kravene i byggeteknisk forskrift. Reglene om bruksendring og brannceller kan være kompliserte. Søk videre faglige råd om rapporten ikke gir deg svar. Den bygningsakkyndige kan ikke vurdere og svare på alle spørsmål, og kan heller ikke vite om kommunen kan gi unntak for kravene som gjelder. [Vil du vite mer?](#)

Om brannceller

En branncelle er hele eller avgrensede deler av en bygning hvor en brann fritt kan utvikle seg uten at den kan spre seg til andre bygninger eller andre deler av bygningen i løpet av en fastsatt tid.

Om bruksendring

Bruksendring er å endre bruken av et rom fra en tillatt bruk til en annen. Dette kan kreve søknad og tillatelse, for eksempel hvis du endrer et rom fra bod til soverom eller arbeidsrom, eller hvis du endrer en bolig til to separate boliger.

Rom for varig opphold har krav til takhøyde, romstørrelse, rømningsvei og lysforhold som må være oppfylt. Du kan søke kommunen om unntak for kravene, men kan ikke regne med å få unntak for krav som går på helse og sikkerhet, for eksempel krav til rømningsvei.

Bruksendring som krever godkjenning, og som ikke er søkt bruksendret, er ulovlig. Kommunen kan etter plan- og bygningsloven kapittel 32 forfølge overtredelser. Kommunen kan pålegge deg å avslutte den ulovlige bruken, eventuelt å rette eller tilbakeføre rommet til godkjent bruk.

Arealer

Halvpart av vertikaldelt tomannsbolig

Etasje	Bruksareal BRA m ²				Sekundærareal (S-ROM)
	Totalt	P-ROM	S-ROM	Primærareal (P-ROM)	
U. etasje	50	0	50		Garasje , Bod/teknisk rom
1. etasje	52	50	2	Entré/gang/trapperom, Bad/wc/vaskerom , Soverom 1, Soverom 2, Soverom 3	Kott
2. etasje	52	48	4	Trapperom , Toalettrom , Kjøkken , Stue	Bod
Sum	154	98	56		

Lovlighet

Byggetegninger

Det foreligger godkjente og byggemeldte tegninger, som stemmer med dagens bruk

Kommentar:

Brannceller

Er det påvist synlige tegn på avvik i branncelleinndeling ut ifra dagens byggeteknisk forskrift?

Ja Nei

Nyere håndverkstjenester

Er det ifølge eier utført håndverkstjenester på boligen siste 5 år?

Ja Nei

Krav for rom til varig opphold

Er det påvist avvik i forhold til rømningsvei, dagslysflate eller takhøyde?

Ja Nei

Kommentar:

Befarings - og eiendomsopplysninger

Befaring

Dato	Til stede	Rolle
26.5.2023	Petter Larsen	Takstingeniør
	Anders Bakkejord Nygård	Kunde



Matrikkeldata

Kommune	gnr.	bnr.	fnr.	snr.	Areal	Kilde	Eieforhold
3026 AURSKOG-HØLAND	2	337		2	266.1 m ²	BEREGNET AREAL (Ambita)	Eiet

Adresse

Festningslia 6 A

Hjemmelshaver

Anders Bakkejord Nygård

Kommentar

I tillegg har seksjonen andel av felles tomt med 126m² som er felles innkjøring/gårdsplass.

Eierandel

1 / 2

Forretningsfører

Det er ingen felles økonomi i sameiet iht. eier.

Eiendomsopplysninger

Beliggenhet

Eiendommen ligger i attraktivt boligområde i Festningsåsen på Bjørkelangen. Nærområdet fremstår som rolig og barnevennlig. Det er gode turmuligheter i nærliggende skog og mark.

Eiendommen ligger ca. 2,5 km. utenfor handelssentrum i Bjørkelangen.

Bjørkelangen er kommunesenter i Aurskog-Høland kommune. Bjørkelangen har barnehager, skole med 10 trinn og videregående skole. Bjørkelangen har et godt utvalg av butikker og servicetilbud med bla. gågate og 2 kjøpesentre.

Offentlig kommunikasjon med buss i nærområdet.

Adkomstvei

Offentlig tilknytning.

Tilknytning vann

Offentlig tilknytning via private stikkledninger.

Tilknytning avløp

Offentlig tilknytning via private stikkledninger.

Om tomten

Eiendommen har eiet tomt, 266m². Tomten er opparbeidet med gruset adkomst og gårdsplass. Eiendommen har gode lys-, solforhold og det er fin utsikt mot Bjørkelangen og omkringliggende områder.

I tillegg har seksjonen andel av felles tomt med 126m² som er felles innkjøring/gårdsplass.

Siste hjemmelsovergang

Kjøpesum	År
4 575 000	2020

Kilder og vedlegg

Dokumenter

Beskrivelse	Dato	Kommentar	Status	Sider	Vedlagt
Statens Kartverk	09.05.2023	Matrikkelinformasjon via Eiendomsverdi.no	Gjennomgått	2	Nei
Tegninger			Gjennomgått	0	Nei
Egenerklæring		Bør innhentes.	Ikke gjennomgått	0	Nei
Situasjonskart		Som fremviste eiendommen og ga opplysninger.	Gjennomgått	0	Nei
Eier	19.06.2019	Som fremviste eiendommen og ga opplysninger.	Gjennomgått	8	Nei

Tilstandsrapportens avgrensninger

STRUKTUR•REFERANSENIVÅ•TILSTANDSGRADER

• Rapporten er basert på innholdskrav i Forskrift til avhendingslova (tryggere bolighandel). Formålet er å gi en tilstandsanalyse til bruk for den som bestiller og/eller i et salg til forbruker, og ikke for andre tredjeparter. Rapportens omfang, struktur, metode og begrepsbruk følger i hovedsak Norsk Standard NS 3600:2018 (Teknisk tilstandsanalyse ved omsetning av bolig), samt Takstbransjens retningslinjer ved tilstandsrapportering for boliger og Takstbransjens retningslinjer for arealmåling.

• Tilbakeholdt eller uriktig informasjon som har betydning for vurderingen, er ikke bygningssakkyndiges ansvar. Rapporten beskriver avvik, altså en tilstand som er dårligere enn referansenivået. Rapporten framhever normalt ikke positive sider ved boligen ut over det som fremgår av tilstandsgradene.

• Tilstanden angis i rapporten og gir uttrykk for en gitt forventet tilstand blant annet vurdert ut fra alder og normal bruk slik:

i) **Tilstandsgrad 0, TG0:** Ingen avvik eller skader. I tillegg må bygningsdelen være tilnærmet ny, mindre enn 5 år, og det foreligger dokumentasjon på faglig god utførelse.

ii) **Tilstandsgrad 1, TG1:** Mindre avvik. Normal slitasje. Strakstiltak ikke nødvendig. TG1 kan gis når bygningsdelen er tilnærmet ny og det ikke foreligger dokumentasjon på faglig god utførelse.

iii) **Tilstandsgrad 2, TG2:** Vesentlige avvik, og mindre avvik som etter NS 3600 gir TG 2, men som ikke nødvendigvis krever umiddelbare tiltak. I denne rapporten kan TG2 i Rapportsammendrag være inndelt i TG2 som krever tiltak og de som ikke krever umiddelbare tiltak. Konstruksjonen har normalt enten feil utførelse, en skade eller symptomer på skade, sterk slitasje eller nedsatt funksjon. Vedlikehold eller tiltak trengs i nær fremtid, det er grunn til å varsle fare for skader på grunn av alder eller overvåke spesielt på grunn av fare for større skade eller følgeskade. For skjulte konstruksjoner vil alder i seg selv være et symptom som kan gi TG2. For synlige konstruksjoner kan alder sammen med andre symptomer og momenter gi TG2. Avvik under TG2 kan gis sjablongmessig anslag.

iv) **Tilstandsgrad 3, TG3:** Store eller alvorlige avvik. Kraftige symptomer på forhold som man må regne med trenger utbedring straks eller innen kort tid. Påvist funksjonssvikt eller sammenbrudd. Avvik under TG3 skal gis sjablongmessig anslag.

v) **Tilstandsgrad TGiu:** Ikke undersøkt/ikke tilgjengelig for undersøkelse.

• Ved TG0 og TG1 gis det normalt ingen begrunnelse for valg av tilstandsgrad, fordi bygningen eller bygningsdelen da bare har normal slitasje. For anbefalte tiltak ved TG2 og TG3 må brukeren rapporten vurdere om tiltakene er nødvendige og lønnsomme. Hva det vil koste å utbedre rom eller bygningsdeler er et sjablongmessig anslag basert på registrert avvik og angitte tiltak i rapporten. Anslaget er gitt på generelt grunnlag og basert på erfaringstall i seks intervaller, og kan ikke forveksles med en konkret vurdering og tilbud fra en entreprenør eller håndverker. Det må eventuelt innhentes tilbud for en nærmere undersøkelse, og konkret og nøyaktig vurdering av utbedringskostnad. Kostnader til ikke oppdagede avvik/utbedringer/feil kan forekomme. Utbedringskostnad avhenger av personlige preferanser og markedspris på materialer og tjenesteyter.

PREISERINGER

• Avvik vurderes ut fra tekniske forskrifter på godkjenningstidspunktet for bygget. Noen bygningsdeler vurderes

etter gjeldende teknisk forskrift på befaringstidspunktet. Dette gjelder blant annet:

i) Bad, vaskerom (våtrom)

ii) Forhold rundt brann, rømming, sikkerhet, for eksempel rekkverkshøyder/åpninger, ulovlige bruksendringer, brannceller mv.

• For skjulte konstruksjoner slik som vann og avløp uten dokumentasjon, er kvalitet og alder vurdert.

• Fastmonterte installasjoner, for eksempel innfelt belysning (downlights), demonteres ikke for å sjekke dampsperrer bak. Dette av hensyn til bygningssakkyndiges kompetanse og risikoen for skade.

• Kontroll av fukt i konstruksjonen ved hulltaking i bad og vaskerom (våtrom), rom under terreng (kjelleretasje, underetasje og sokkeletasje) eller andre bygningsdeler skjer etter eiers aksept. Hulltaking av våtrom og rom under terreng kan unntaksvis unnlates, se Forskrift til Avhendingsloven.

• Kontroll av romfunksjoner for P-ROM utføres kun når det ikke foreligger godkjente og byggemeldte tegninger, eller når tegninger ikke stemmer med dagens bruk.

• Bygningssakkyndig gir en forenklet vurdering av branntekniske forhold og elektriske installasjoner i boligen dersom det er mer enn fem år siden sist boligen hadde el-tilsyn. Bygningssakkyndig kan anbefale å konsultere offentlige myndigheter eller kvalifisert elektrofaglig fagperson ved behov for grundigere undersøkelser.

TILLEGGSUUNDERSØKELSER

Etter avtale kan tilstandsanalysen utvides til også å omfatte tilleggsundersøkelser utover minimumskravet i forskriften.

BEFARINGEN

Rapporten gir en vurdering av byggverk og bygningsdeler som bygningssakkyndig har observert, og som fremkommer av Forskrift til avhendingsloven. Rapporten er likevel ingen garanti for at det ikke kan finnes skjulte feil, skader og mangler. NS 3600:2018 (Teknisk tilstandsanalyse ved omsetning av bolig) har undersøkelsesnivå fra 1 til 3, der undersøkelsesnivå 1 er det laveste og baseres på visuell observasjon. Rapporten baseres på undersøkelsesnivå 1 med få unntak (våtrom og rom under terreng). I praksis betyr dette at gjennomføringen av befaringen begrenses som følger:

• Det utføres kun visuelle observasjoner på tilgjengelige flater uten fysiske inngrep (f.eks. riving).

• Flater som er skjult av snø eller på annen måte ikke er tilgjengelig eller skjult, blir ikke kontrollert. Det foretas ikke funksjonsprøving av bygningsdeler, som isolasjon, piper, ventilasjon, el. anlegg, osv.

• Det gis ingen vurdering av boligens tilbehør, hvite- og brunevarer og annet inventar. Dette gjelder også integrert tilbehør.

• Inspisering av yttertak er basert på det som er synlig, normalt på innsiden fra loftet og utvendig fra stige/bakkenivå. Befaring av tak må være sikkerhetsmessig forsvarlig for å kunne gjennomføres.

• Stikkprøvetakninger er utvalgt tilfeldig og kan innebære kontroll under overflaten med spiss redskap eller lignende.

Tilstandsrapportens avgrensninger

UTTRYKK OG DEFINISJONER

• Tilstand: Byggverkets eller bygningsdelens tekniske, funksjonelle eller estetiske status på et gitt tidspunkt.

• Symptom: Observerbart forhold som gir indikasjon på hvilken tilstand et byggverk eller en bygningsdel befinner seg i. Benyttes ved beskrivelse av avvik.

• Skadegjørere: Zoologiske eller biologiske skadegjørere, i hovedsak råte, sopp og skadedyr.

• Fuksøk: Overflatesøk med egnet søkeutstyr (fuktindikator) eller visuelle observasjoner.

• Fuktmåling: Måling av fuktinnhold i materiale eller i bakenforliggende konstruksjon ved bruk av egnet måleutstyr (blant annet hammerelektrode og pigger).

• Utvidet fuksøk (hulltaking): Boring av hull for inspeksjon og fuktmåling i risikoutsatte konstruksjoner, primært i tilstøtende vegger til bad, utforede kjellervegger og eventuelt i oppforede kjellergulv.

• Normal slitasjegrad: Forventet nedsliting av materiale i overflaten som er basert på enkle visuelle observasjoner. Kan vurderes sammen med bygningsdelens alder.

• Forventet gjenværende brukstid: Anslått tid et byggverk eller en del av et byggverk fortsatt vil være tjenlig for sitt formål (NS3600, Termer og definisjoner punkt 3.9)

AREALBEREGNING FOR BOENHETER

• Areal fastsettes etter Forskrift til avhendingsloven, Takstbransjens retningslinjer for arealmåling og Norsk Standard 3940, Areal- og volum-beregninger av bygninger, med veiledning. Hvis det er motsetning mellom disse, gjelder Takstbransjens retningslinjer.

• Areal oppgis i hele kvadratmeter i rapporten, og gjelder for det tidspunkt oppmålingen fant sted.

• Bruksareal (BRA) er det måleverdige arealet som er innenfor omsluttete vegger målt i gulvhøyde (bruttoareal minus arealet som opptas av yttervegger). I tillegg til gulvhøyde gjelder regler om fri bredde for at arealet skal være målbart, med betydning for BRA av for eksempel loft med skråtak. Samlet BRA for et plan eller en bruksenhet er P-ROM og S-ROM til sammen. P-ROM er måleverdige rom som benyttes til kort eller langt opphold. P-ROM er bruksareal av primærdelen. Vegger mellom P-ROM måles som P-ROM. S-ROM er måleverdige rom som benyttes til lagring, og tekniske rom. Rom skal ha atkomst og gangbart gulv for å kunne regnes som S-ROM/målbart areal.

• Fordelingen mellom P-ROM og S-ROM er basert på retningslinjene og bygningssakkyndiges eget skjønn. Bruken av et rom på befaringstidspunktet har betydning for om rommet defineres som P-ROM eller S-ROM. Dette betyr at rommet både kan være i strid med teknisk forskrift og mangle godkjenning i kommunen for den aktuelle bruken, uten at dette vil få betydning for valg av arealkategori.

• Eiendommens markedsverdi kan ikke baseres på en rent matematisk beregning i forhold til antall kvadratmeter opplyst i rapporten. Opplysninger om areal kan altså ikke alene benyttes for beregning av eiendommens verdi.

PERSONVERN

Norsk takst, bygningssakkyndig og takstforetaket behandler personopplysninger som bygningssakkyndig trenger for å kunne utarbeide rapporten. Personvernerklæring med informasjon om bruk av personopplysninger og dine rettigheter finner du her www.norsktakst.no/norsk/om-norsktakst/personvernerklaering/

DELING AV PERSONOPPLYSNINGER FOR TRYGGERE BOLIGHANDEL OG MULIG RESERVASJON

Norsk takst og deres samarbeidspartnere benytter personopplysninger fra rapporten for analyse- og statistikkformål, samt utvikling og drift av produkter og tjenester for takstbransjen og andre aktører i bolig-omsetningen. Les mer om dette og hvordan du kan reservere deg på <https://www.norsktakst.no/norsk/om-norsk-takst/personvernerklaering/reservasjon/>

Vendu lager en boliganalyse basert på opplysninger fra rapporten. Les mer om dette og hvordan du kan reservere deg her: <https://samtykke.vendu.no/JR1455>

KLAGEORDNING FOR FORBRUKERE

Er du som forbruker misfornøyd med bygningssakkyndiges arbeid eller opptreden ved taksering av bolig eller fritidshus, se www.takstklagenemnd.no for mer informasjon

EGENERKLÆRINGSSKJEMA

Til orientering vil dette skjema være en del av salgsoppgaven

Meglerfirma Oppdragsnr.

Adresse

1940 Bjørkelangen

Er det dødsbo? Nei Ja
Salg ved fullmakt? Nei Ja
Har du kjennskap til eiendommen? Ja Nei

Dersom eiendommen selges ved fullmakt, navn på fullmektig

Når kjøpte du boligen? Hvor lenge har du bodd i boligen? år mnd

Har du bodd boligen siste 12 mnd? Ja Nei

I hvilket forsikringselskap har du tegnet villa/husforsikring? Police/avtalenr.

Selger 1 Fornavn Etternavn

Selger 2 Fornavn Etternavn

SPØRSMÅL FOR ALLE TYPER EIENDOMMER (spørsmål som besvares med «Ja», skal beskrives nærmere i «Beskrivelse»)

- Kjenner du til om det er/har vært feil tilknyttet våtrommene, f.eks. sprekker, lekkasje, råte, lukt eller soppkader?
 Nei Ja Beskrivelse
- Kjenner du til om det er utført arbeid på bad/våtrom? Hvis nei, gå til punkt 3.
 Nei Ja Beskrivelse
- 2.1 Redegjør for årstallet og hva som ble gjort:
Beskrivelse
- 2.2 Ble tettesjikt/membran/sluk oppgradert/fornytt?
 Nei Ja Beskrivelse
- 2.3 Hvem er arbeidet utført av? Eventuelt firmanavn og navn på håndverker opplyses.
Beskrivelse
- 2.4 Er arbeidet, eller deler av arbeidet, utført av ufaglært eller ved egeninnsats/dugnad?
 Nei Ja Beskrivelse
- 2.5 Er forholdet byggemeldt? Nei Ja
3. Kjenner du til om det er/har vært tilbakeslag av avløpsvann i sluk eller lignende?
 Nei Ja Beskrivelse
0. Kjenner du til om det er feil ved/utført arbeid/eller vært kontroll på vann/avløp? Hvis nei, gå videre til punkt 5.
 Nei Ja Beskrivelse

Initialer selger:

Initialer kjøper (ved oppgjørsoppdrag):

1

- 4.1 Er arbeidet utført av ufaglært eller ved egeninnsats/dugnad?
 Nei Ja Beskrivelse
- 4.2 Hvem er arbeidet utført av? Eventuelt firmanavn og navn på håndverker opplyses.
Beskrivelse
5. Kjenner du til om det er/har vært problemer med drenering, fuktinnsig, øvrig fukt eller fuktmerker i underetasjen/kjellere?
 Nei Ja Beskrivelse
6. Kjenner du til om det er/har vært problemer med ildsted/skorstein/pipe, f.eks. dårlig trekk, sprekker, pålegg, fyringsforbud eller lignende?
 Nei Ja Beskrivelse
7. Kjenner du til om det er/har vært f.eks. sprekker i mur, skjeve gulv eller lignende?
 Nei Ja Beskrivelse
8. Kjenner du til om det er/har vært sopp/råteskader/insekter eller skadedyr i boligen som: rotter, mus, maur eller lignende?
 Nei Ja Beskrivelse
9. Kjenner du til om det er/har vært skjevgkre i boligen?
 Nei Ja
10. Kjenner du til om det er/har vært utettheter i terrasse/garasje/tak/fasade?
 Nei Ja Beskrivelse
- 10.1 Har det vært utført arbeid på taktekkning/takrenner/beslag? Hvis ja, beskriv hvilke tiltak som er utført.
 Nei Ja Beskrivelse
- 10.2 Hvem er arbeidet utført av? Eventuelt firmanavn og navn på håndverker opplyses.
Beskrivelse
11. Kjenner du til om det er/har vært utført arbeider på el-anlegget eller andre installasjoner (f.eks. oljetank, sentralfyr, ventilasjon)? Hvis nei, gå videre til punkt 12.
 Nei Ja Beskrivelse
- 11.1 Hvem er arbeidet utført av? Eventuelt firmanavn og navn på håndverker opplyses.
Beskrivelse
- 11.2 Foreligger det samsvarserklæring (i henhold til forskrift om elektriske lavspenningsanlegg)?
 Nei Ja Beskrivelse
14. Kjenner du til om det er utført kontroll av el-anlegget og/eller andre installasjoner (f.eks. oljetank, sentralfyr, ventilasjon, varmepumpe)?
 Nei Ja Beskrivelse
12. Kjenner du til om ufaglærte har utført arbeider som normalt bør utføres av faglærte personer, utover det som er nevnt tidligere (f.eks. på drenering, murerarbeid, tømmerarbeid etc)?
 Nei Ja Beskrivelse
15. Har du ladeanlegg/ladeboks for elbil i dag?
 Nei Ja Kommentar
13. Kjenner du til forslag eller vedtatte reguleringsplaner, andre planer, nabovarsel eller offentlige vedtak som kan medføre endringer i bruken av eiendommen eller av eiendommens omgivelser?
 Nei Ja Beskrivelse

Initialer selger:

Initialer kjøper (ved oppgjørsoppdrag):

2

16. Kjenner du til om det foreligger påbud/heftelser/krav/manglende tillatelser vedrørende eiendommen?
 Nei Ja Beskrivelse

17. Er det nedgravd oljetank på eiendommen?
 Nei Ja Beskrivelse

17.1 Hvis ja, har kommunen gitt dispensasjon til at den nedgravde oljetanken kan bli liggende, for eksempel ved at den nedgravde oljetanken tømmes, saneres eller fylles igjen med masser?
 Nei Ja Kommentar

18. Selges eiendommen med utleieleilighet eller hybel e.l.? Hvis nei, gå videre til punkt 18.2.
 Nei Ja Beskrivelse

18.1 Hvis ja, er ovenfor nevnte godkjent for utleie hos bygningsmyndighetene?
 Nei Ja Beskrivelse

18.2 Er det foretatt radonmåling? Hvis ja, hva er radonverdien?
 Nei Ja Beskrivelse Siste målte radonverdi

19. Kjenner du til om det er innredet/bruksendret/bygget ut kjeller eller loft eller andre deler av boligen? Hvis nei, gå videre til punkt 20.
 Nei Ja Beskrivelse

19.1 Er innredningen/utbyggingen godkjent hos bygningsmyndighetene?
 Nei Ja Beskrivelse

20. Kjenner du til manglende brukstillatelse eller ferdigattest?
 Nei Ja Beskrivelse

21. Kjenner du til om det foreligger skaderapporter/tilstandsvurderinger eller utførte målinger?
 Nei Ja Beskrivelse

16. Er det andre forhold av betydning ved eiendommen som kan være relevant for kjøper å vite om (f.eks. rasfare, tinglyste forhold eller private avtaler)? Hvis ja, redegjør:
 Nei Ja Beskrivelse

SPØRSMÅL FOR BOLIG I SAMEIE/BORETTSLAG/BOLIGAKSJESELSKAP:

17. Kjenner du til om sameiet/laget/selskapet er involvert i tvister av noe slag?
 Nei Ja Beskrivelse

22. Kjenner du til vedtak/forslag til vedtak om forhold vedr. eiendommen som kan medføre økte felleskostnader/økt fellesgjeld?
 Nei Ja Beskrivelse

0. Kjenner du til om det er/har vært sopp/råteskader/insekter/skadedyr i sameiet/laget/selskapet (fellesareal eller i andre boliger) som: rotter, mus, maur eller lignende?
 Nei Ja Beskrivelse

1. Kjenner du til om det er/har vært skjeggkre i sameiet/laget/selskapet (fellesareal eller i andre boliger)?
 Nei Ja Beskrivelse

TILLEGGSKOMMENTAR (Er det behov for plass til flere kommentarer, skal disse skrives på eget ark)

Jeg bekrefter at opplysningene er gitt etter beste skjønn. Jeg er kjent med at dersom jeg har gitt ufullstendige, uriktige eller misvisende opplysninger om eiendommen, vil selskapet kunne søke hel eller delvis regress for sine utbetalinger eller redusere sitt ansvar helt eller delvis, jfr. vilkår for boligselgerforsikring punkt 7.1 og forsikringsavtaleloven kapittel 4. Jeg er orientert om mitt mulige ansvar som selger etter avhendingsloven, eventuelt etter kjøpsloven (aksjeboliger), og om forsikringsgiver sitt boligselgerforsikringstilbud. Jeg er klar over at avtale om forsikring er bindende. Jeg er også klar over at premietilbudet først kan påberopes når boligen er solgt (budaksept). Premietilbudet som er gitt av megler er bindende for forsikringsgiver i 6 – seks – måneder fra oppdragsinngåelse med megler. Etter dette vil premien og forsikringsvilkårene kunne justeres. Når premietilbudet ikke lenger er bindende for forsikringselskapet må egenerklæringskjemaet signeres på nytt og eventuelle endringer påføres. Det vil da være forsikringspremien og forsikringsvilkårene på ny signeringsdato som legges til grunn.

Initialer selger: *A.N*

Initialer kjøper (ved oppgjørsoppdrag):

3

Det kan ikke tegnes boligselgerforsikring ved salg av boligeiendom i følgende tilfeller:

- mellom ektefeller eller slektninger i rett oppstigende eller nedstigende linje, søsken, eller
- mellom personer som bor eller har bodd på boligeiendommen og/eller
- når salget skjer som ledd i sikredes næringsvirksomhet/er en næringsseiendom
- etter at boligeiendommen er lagt ut for salg
- ved salg av helårs- og fritidsbolig må det foreligge en tilstandsrapport som er i henhold til Forskrift til avhendingslova (tryggere bolighandel)

Forsikringselskapet kan ved skriftlig samtykke akseptere tegning av forsikring også i ovennevnte tilfeller.

Dersom selskapet ikke har gitt skriftlig samtykke, kan erstatningen bortfalle.

Ved oppgjørsoppdrag trer forsikringen i kraft når kontrakten er signert av begge parter, begrenset til siste 12 måneder før overtakelse.

For øvrig oppfordrer selger potensielle kjøpere til å undersøke eiendommen grundig, jfr. avhendingslovens § 3-10 og kjøpslovens § 20 (aksjeboliger).

Jeg ønsker å tegne boligselgerforsikring, og bekrefter å ha mottatt og lest forsikringsvilkårene og informasjonsbrosjyre til selger i forbindelse med tegning av boligselgerforsikring. Forsikringen trer i kraft på det tidspunkt det foreligger en budaksept mellom partene, begrenset til tolv måneder før overtakelse. Ved oppgjørsoppdrag trer forsikringen i kraft når kontrakten er signert av begge parter, begrenset til siste 12 måneder før overtakelse. Jeg bekrefter med dette at eiendommen ikke er en næringsseiendom, at den ikke selges som ledd i næringsvirksomhet eller mellom ektefeller eller slektninger i rett oppstigende eller nedstigende linje, søsken, eller mellom personer som bor eller har bodd på boligeiendommen.

Gyldig forsikring forutsetter at det for helårs- og fritidsbolig foreligger tilstandsrapport som er i henhold til Forskrift til avhendingslova (tryggere bolighandel). Forsikringen er ugyldig dersom den tegnes i strid med forsikringsvilkårene. Jeg er innforstått med at eiendomsmegleren ikke har fullmakt til å gjøre unntak fra ovennevnte begrensninger. Jeg er oppmerksom på at 8% av total forsikringskostnad er honorar til Söderberg & Partners.

Jeg ønsker ikke å tegne boligselgerforsikring, men megler har tilbudt meg å tegne slik forsikring.

Jeg kan ikke tegne boligselgerforsikring ihht. vilkår.

Dato *19.2.2023* Sted *Bergen*

Signatur selger 1: *[Signature]* Signatur selger 2:

Initialer selger:

Initialer kjøper (ved oppgjørsoppdrag):

4

Festningslia 6A

Nabolaget Bjørkelangen øst/Eidslia - vurdert av 48 lokalkjente

Nabolaget spesielt anbefalt for

- Familier med barn
- Etablerere
- Husdyreiere



Offentlig transport

Søndre Eidsvei Linje 470, 470E	14 min	1.2 km
Blaker stasjon Linje R14	26 min	25.3 km
Oslo Gardermoen	59 min	

Skoler

Bjørkelangen skole (1-10 kl.) 621 elever, 36 klasser	8 min	4.4 km
Haneborg skole (1-7 kl.) 96 elever, 7 klasser	11 min	8.6 km
Kjelle videregående skole 180 elever, 17 klasser	6 min	2.8 km
Bjørkelangen videregående skole 674 elever, 32 klasser	6 min	3.6 km

«I Festningsåsen er det rolige og fine omgivelser, og hyggelige mennesker som naboer.»



Sitat fra en lokalkjent

Opplevd trygghet
Veldig trygt 88/100

Naboskapet
Godt vennskap 75/100

Kvalitet på skolene
Bra 61/100

Aldersfordeling

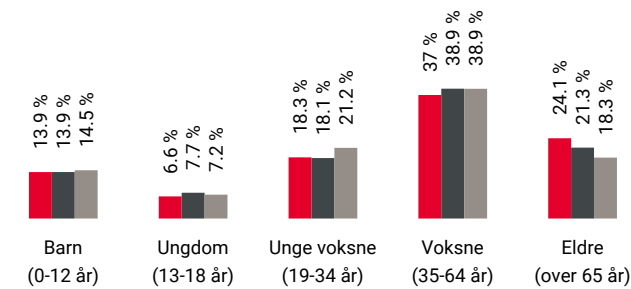

Område	Personer	Husholdninger
Bjørkelangen øst/Eidslia	2 536	1 193
Bjørkelangen	4 181	1 924
Norge	5 425 412	2 654 586

Barnehager

Festningsåsen barnehage (0-5 år) 108 barn	13 min	1.1 km
Kjelle gårdsbarnehage (1-5 år) 19 barn	6 min	2.8 km
Burholtoppen barnehage (1-5 år) 59 barn	9 min	4.7 km

Dagligvare

Rema 1000 Bjørkelangen Post i butikk	6 min	2.9 km
Coop Extra Bjørkelangen	6 min	

Primære transportmidler

- Egen bil
- Buss

Turmulighetene
Nærhet til skog og mark 97/100

Gateparkering
Lett 93/100

Støynivået
Lite støynivå 90/100

Sport

Eidslia balløkke Ballspill	19 min	1.6 km
Kjelle vg. skole Fotball	5 min	2.4 km
Avancia Xpress Bjørkelangen	6 min	
Trento Bjørkelangen Express	6 min	

Boligmasse

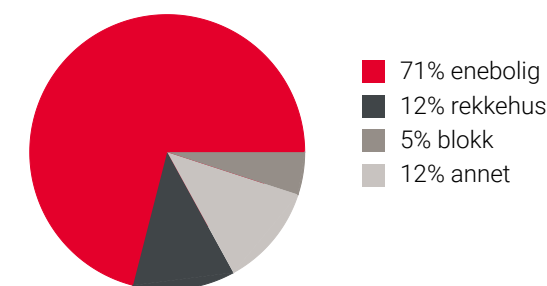

«Festningsåsen har umiddelbar nærhet til skogen, fin utsikt utover Bjørkelangen og meget hyggelige naboer.»



Sitat fra en lokalkjent

Varer/Tjenester

Bjørkelangen Senter	6 min
Boots apotek Bjørkelangen	6 min

Aldersfordeling barn (0-18 år)

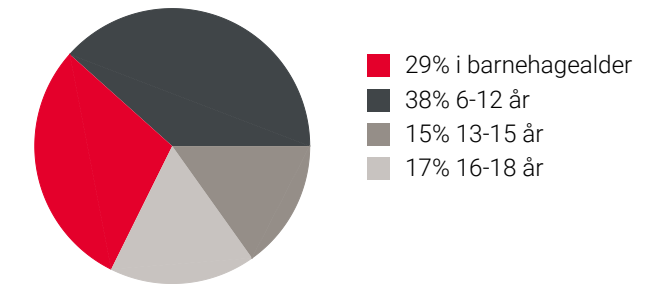

Familiesammensetning

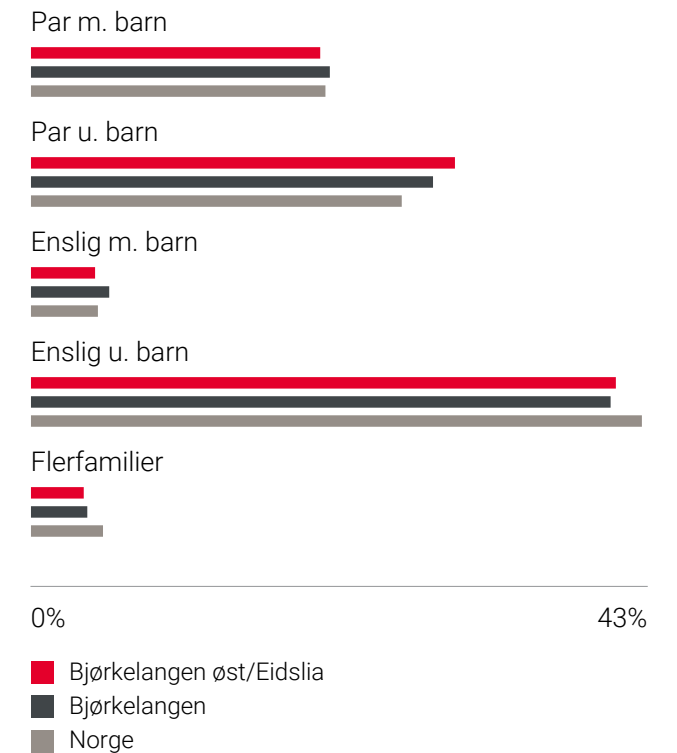



Sivilstand

	Bjørkelangen øst/Eidslia	Norge
Gift	35%	33%
Ikke gift	48%	54%
Separert	11%	9%
Enke/Enkemann	6%	4%

Innholdet på Nabolagsprofilen er innhentet fra ulike offentlige og private kilder og det kan forekomme feil eller mangler i dataene. Distanser/tid er beregnet basert på korteste kjørbare vei eller gangvei (der kjente gangveier er med i datagrunnlaget). Vurderingene og sitatene fra lokalkjente er innhentet på nettstedet Nabolag.no og er aggregerte data basert på svar innenfor et gitt nabolag. Finn.no AS eller Aktiv Bjørkelangen kan ikke holdes ansvarlig for feil eller mangler i dataene. Kilder: Statens Kartverk, Statistisk Sentralbyrå, Geodata AS, Nabolag.no m.fl. Copyright © Finn.no AS 2023

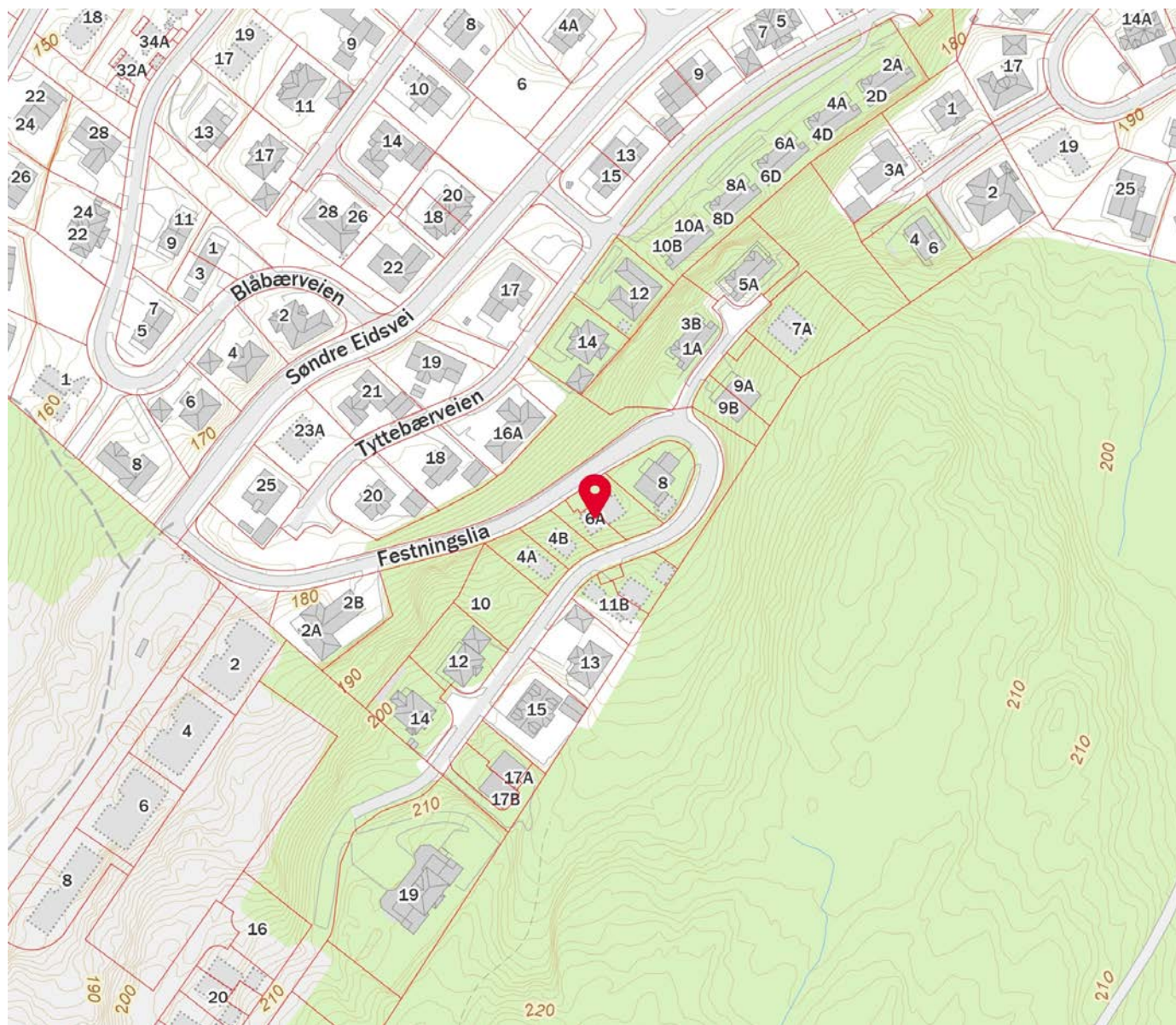
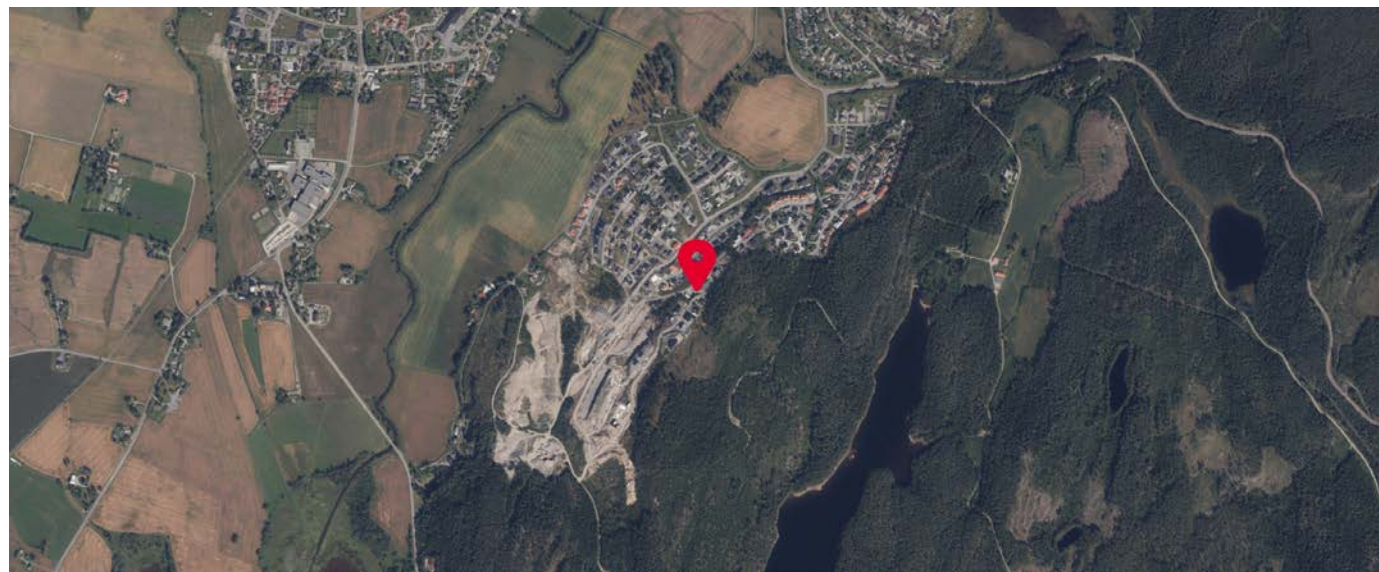
Innholdet på Nabolagsprofilen er innhentet fra ulike offentlige og private kilder og det kan forekomme feil eller mangler i dataene. Distanser/tid er beregnet basert på korteste kjørbare vei eller gangvei (der kjente gangveier er med i datagrunnlaget). Vurderingene og sitatene fra lokalkjente er innhentet på nettstedet Nabolag.no og er aggregerte data basert på svar innenfor et gitt nabolag. Finn.no AS eller Aktiv Bjørkelangen kan ikke holdes ansvarlig for feil eller mangler i dataene. Kilder: Statens Kartverk, Statistisk Sentralbyrå, Geodata AS, Nabolag.no m.fl. Copyright © Finn.no AS 2023



	SITUASJONSKART				 N	
	Eiendom:	Gnr: 2	Bnr: 337	Fnr: 0		Snr: 2
	Adresse: Festningslia 6A, 1940 BJØRKELANGEN					
Hj.haver/Fester:		Dato: 2/6-2023			Sign:	
AURSKOG-HØLAND KOMMUNE					Målestokk 1:800	

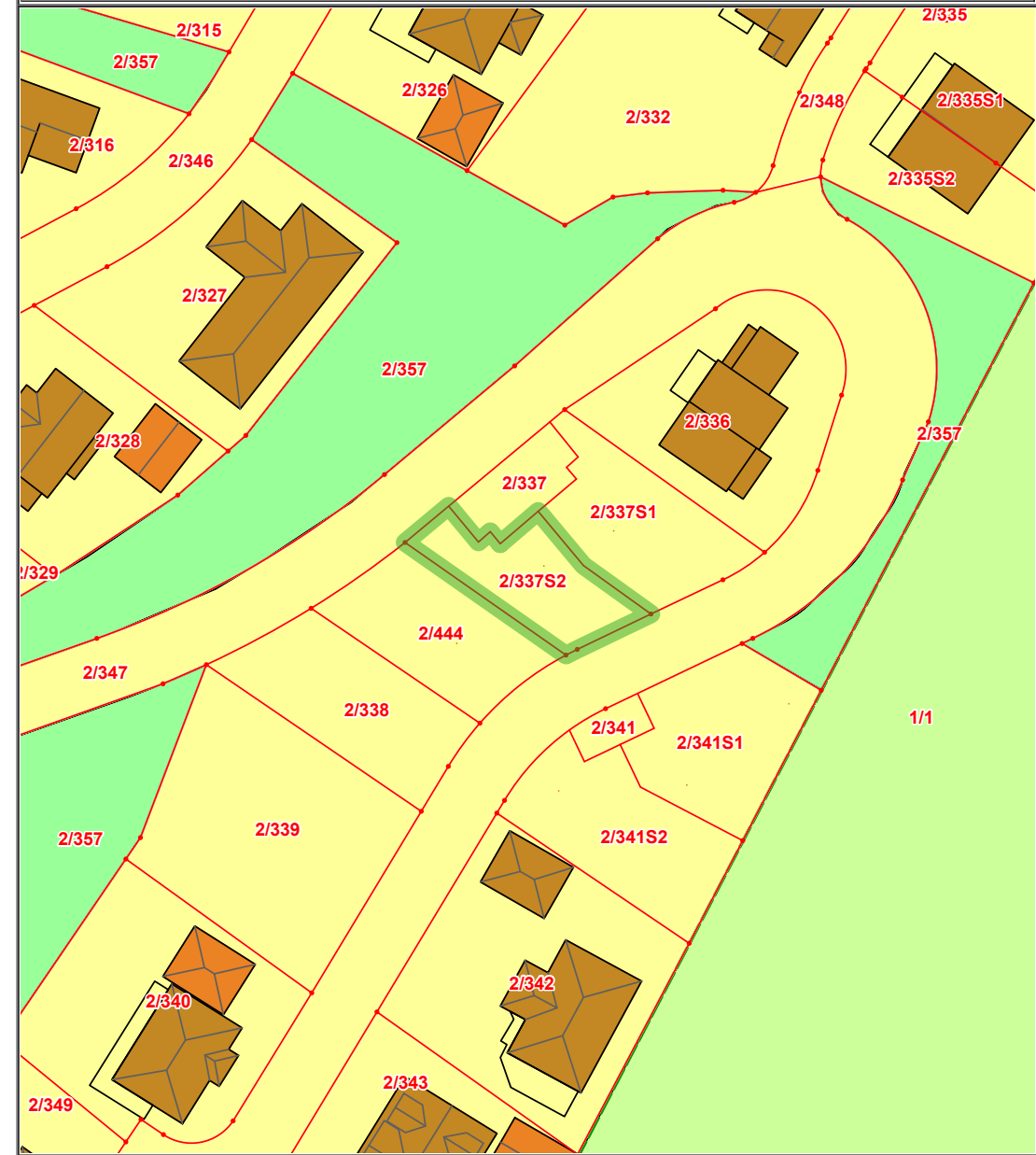

Det tas forbehold om at det kan forekomme feil på kartet, bla. gjelder dette eiendomsgrenser, ledninger/kabler, kummer m.m. som i forbindelse med prosjektering/anleggsarbeid må undersøkes nærmere.

Innholdet på Nabolagsprofilen er innhentet fra ulike offentlige og private kilder og det kan forekomme feil eller mangler i dataene. Distanser/tid er beregnet basert på korteste kjørbare vei eller gangvei (der kjente gangveier er med i datagrunnlaget). Vurderingene og situatene fra lokalkjente er innhentet på nettstedet Nabolag.no og er aggregerte data basert på svar innenfor et gitt nabolag. Finn.no AS eller Aktiv Bjørkelangen kan ikke holdes ansvarlig for feil eller mangler i dataene. Kilder: Statens Kartverk, Statistisk Sentralbyrå, Geodata AS, Nabolag.no m.fl. Copyright © Finn.no AS 2023



BJØRKELANGEN HAR ET MANGFOLD AV AKTIVITETER, OG MYE NATUR Å BY PÅ!

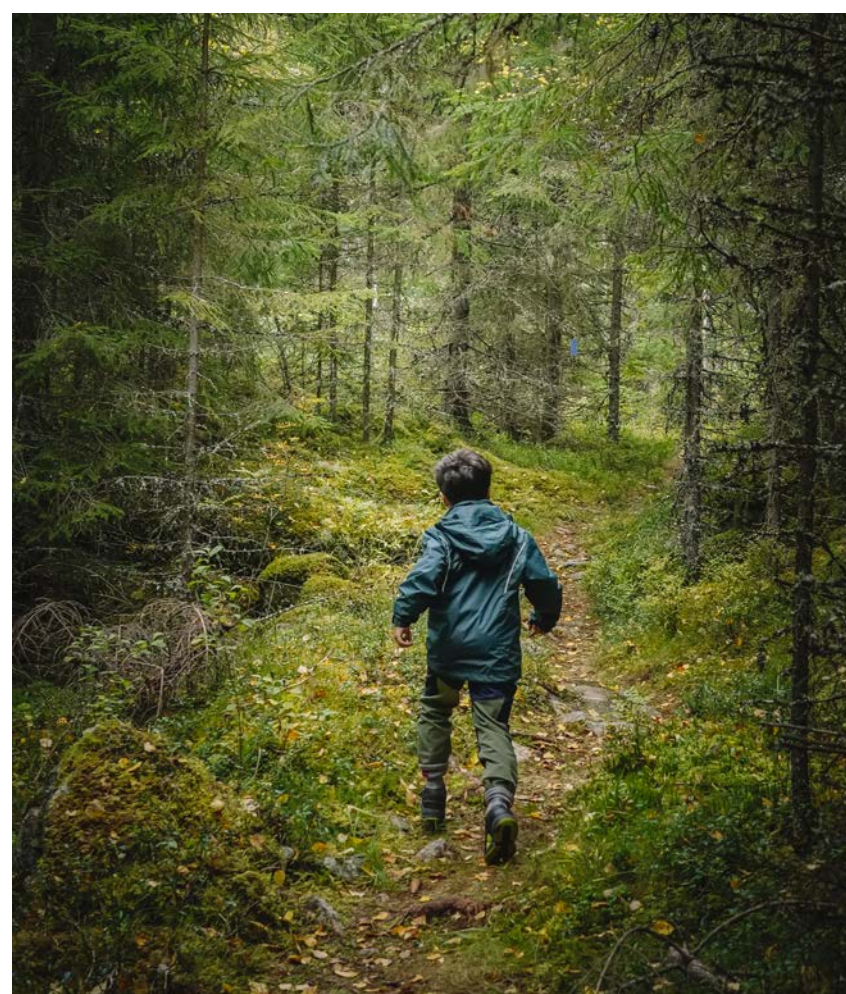



Aurskog SPAREBANK



Velkommen til banken med hjerte for kundene,
lokalt næringsliv og gode lokalsamfunn.

**Hos Anne, Trond, Geir, Marit og Lise
får du god og personlig rådgivning tilpasset ditt behov.**

Vi samarbeider tett med Aktiv Bjørkelangen og sammen gjør
vi boligprosessen trygg og enkel for deg. Ta kontakt med oss
for en hyggelig prat i Gågata på Bjørkelangen.

Telefon: 63 85 44 40

Nettside: www.aurskog-sparebank.no

Aurskog | Bjørkelangen | Jessheim | Sørumsand | Årnes

Skal du kjøpe bolig?

Boligkjøp er en av de største
investeringene du gjør i livet.
Få noen gode råd på veien!

Våre rådgivere har god
lokalkunnskap og kan bidra
med god helhetlig
rådgivning rundt dine bank-
og forsikringsbehov.

Kontakt oss i dag!



63 85 70 70 • post@hsbank.no • hsbank.no

Setskog • Hemnes • Løken • Bjørkelangen



HØLAND & SETSKOG
SPAREBANK



OVERSIKT OVER LØSØRE OG TILBEHØR TIL EIENDOMMEN

Oversikten er utarbeidet av Norges Eiendomsmeglerforbund, Eiendom Norge og Advokatforeningens Eiendomsmeglingsgruppe, og er gjeldende fra 1. januar 2020.

Generelt

Lov om avhending av fast eigedom (avhendingslova/avhl.) av 3. juli 1992 regulerer kjøper og selgers rettigheter og plikter ved overdragelse av fast eiendom og andeler i borettslag.

I henhold til avhl. § 3-4 skal eiendommen, når annet ikke er avtalt, overdras med innredninger og utstyr som etter lov, forskrift eller annet offentlig vedtak skal følge med. Det samme gjelder varig innredning og utstyr som enten er fastmontert eller er særskilt tilpasset bygningen, jf. avhl. § 3-5. Loven inneholder ingen detaljert oversikt over hva som omfattes av «innredning og utstyr», og over hva som skal regnes som «fastmontert eller særskilt tilpasset».

Partene kan fritt avtale hva som skal følge med eiendommen ved salg. Bransjens liste over løsøre og tilbehør som skal følge med eiendommen, er en del av avtalen mellom kjøper og selger dersom ikke annet er opplyst i salgsoppgaven, kjøper har tatt forbehold i bud eller avtale på annen måte er inngått. Der intet annet er avtalt, vil løsøre og tilbehør medfølge slik dette fremkommer av avhl. § 3-4 og § 3-5 og denne oversikt.

Produkter og installasjoner som medfølger overdras uten noen form for garantier, utover eventuell gjenværende leverandørgaranti.

Dersom det er noe i nedenstående liste som ikke finnes på eiendommen, vil det heller ikke medfølge.

1. HVITEVARER medfølger der dette er spesielt angitt i salgsoppgaven.
2. HELDEKKENDE TEPPER følger med uansett festemåte.
3. VARMEKILDER, slik som ovner, kaminer, peiser, varmpumper og panelovner, følger med uansett festemåte. Frittstående biopeiser/varmeovner og terrassevarmere medfølger ikke. Det følger ikke med varmekilder i rom som ikke har vegg- eller fastmonterte varmekilder på visning.
4. TV, RADIO OG MUSIKKANLEGG. TV-antennor og fellesanlegg for TV, herunder parabolantenne, og tuneren/dekoder/tv-boks medfølger der dette eies av selger. Veggmontert TV/flatskjerm med tilhørende festeordning samt musikkanlegg følger ikke med (se også punkt 12).
5. BADEROMSINNREDNING/UTSTYR. Badekar, dusjkabinett, dusjvegger, alle fastmonterte speil og hyller, fastmonterte glass- og håndkleholdere, herunder håndklevarmere samt baderomsinnredning, medfølger.
6. GARDEROBESKAP medfølger, selv om disse er løse. Fastmonterte garderobehyller og knagger medfølger. Innredning i garderobeskap, for eksempel løse eller fastmonterte trådkurver, hyller, stenger og lignende, medfølger.

7. KJØKKENINNREDNING medfølger, herunder også åpne, fastmonterte hyller og løs eller fastmontert kjøkkenøy.

8. MARKISER, PERSIENNER og annen type innvendig og utvendig solskjerming, gardinoppheng, lamellgardiner og liftgardiner medfølger.

9. AVTREKKSIVIFTER av alle slag, samt fastmonterte aircondition/ventilasjonsanlegg, medfølger.

10. SENTRALSTØVSUGER medfølger med komplett anlegg, herunder slange, munnstykke mm.

11. LYSKILDER. Kupler, lysstoffarmatur, fastmonterte "spotlights", oppheng og skinner med spotlights samt utelys og hagebelysning medfølger. Vegglamper, krokhengte lamper, lysekroner, prismelamper og lignende som er koblet til sukkerbit eller stikkontakt følger likevel ikke med.

12. INSTALLERTE SMARTHUSLØSNINGER med sentral som styrer lys, varme, lyd o.l., samt tilhørende trådløse enheter som brytere, sensorer, kameraer, integrerte høyttalere el. medfølger. Enkle lysstyringssystem f.eks. med en sentral som kun styrer lyspærer eller smartpærer montert i sokkel medfølger likevel ikke.

13. UTVENDIGE SØPPELKASSER og eventuelt holder/hus til disse medfølger.

14. POSTKASSE medfølger.

15. UTENDØRS INNRETNINGER slik som flaggstang, fastmontert tørkestativ, samt andre faste utearrangementer som f.eks. badestamp, boblekar/jacuzzi og liknende utendørs kar, lekestue, lekestativ, utepeis, fastmontert trommel til vannslange, medfølger. Guidekabel/avgrensingskabel til robotgressklipper medfølger, men robotgressklipper og ladestasjon for denne medfølger ikke.

16. FASTMONTERT VEGGLADER/LADESTASJON TIL EL-BIL medfølger uavhengig av hvor laderen er montert.

17. SOLCELLEANLEGG med tilhørende teknisk infrastruktur medfølger.

18. GASSBEHOLDER til gasskomfyr og gasspeis medfølger.

19. BRANNSTIGE, BRANNTAU, feiestige og lignende medfølger der dette er påbudt. Løse stiger medfølger ikke.

20. BRANNSLUKNINGSAPPARAT, BRANNSLANGE og RØYKVARSLER medfølger der dette er påbudt. Det er eier og brukers plikt til å se til at utstyret forefinnes på enhver eiendom. Hvis annet ikke er uttrykkelig avtalt, skal dette derfor alltid følge med ved salg av eiendom.

21. SAMTLIGE NØKLER til eiendommen som selger er i besittelse av skal overleveres kjøper på overtakelsen, herunder nøkler til eventuelle boder, uthus, garasjeportåpner e.l. Låses boder, uthus e.l. med hengelås, skal lås og nøkler til disse medfølge.

22. GARASJEHYLLER, bodhyller, lagringshyller og oppheng til bildekk medfølger såfremt de er fastmontert.

Planter, busker og trær som er plantet på tomten, eller fastmonterte kasser og lignende er en del av eiendommen og medfølger i handelen.

HELP Boligkjøperforsikring

Boligkjøperforsikring

- Advokathjelp ved boligkjøpet og i 5 år fremover.
- Er kjøpers motvekt til selgers boligselgerforsikring.
- Gir deg advokathjelp hele veien til rettskraftig dom, om nødvendig.

Boligkjøperforsikring **PLUS**

- Advokathjelp ved boligkjøpet og i 5 år fremover.
- Er kjøpers motvekt til selgers boligselgerforsikring.
- Gir deg advokathjelp hele veien til rettskraftig dom, om nødvendig.
- Advokathjelp i de viktigste rettsområdene i privatlivet.

PLUS gir boligeiere sterkt rabattert advokathjelp. Be om råd eller hjelp i retten når du trenger det fra Norges viktigste advokatmiljø for privatpersoner.

PLUS kan bare tegnes samtidig med boligkjøperforsikringen, og koster kun kr 2 800 i tillegg. PLUS fornyes årlig - om du ønsker det.

Borettslag/aksjeleilighet:	Kr 5 900
Selveierleilighet/rekkehus:	Kr 8 900
Ene-/tomanns-/fritidsbolig, tomt:	Kr 12 900

Rettsområder du får hjelp med

Samboeravtale, ektepakt og arv

Forbrukerkjøp og håndverkertjenester

Utleie og naboforhold

Tomtefeste, veirett og andre servitutter

Plan- og bygningsrett

Skatt ved oppussing, utleie og eiendomssalg

Tilgang til digitale juridiske avtaler via Min side

“Vi unner ingen å stå alene”

Retts skal være rett. For alle.



Boligkjøperforsikring tegnes hos eiendomsmegler senest ved kontraktsignering og gir rett til advokathjelp inntil 5 år etter overtakelse. Forsikringen betales som del av oppgjøret ved boligkjøpet. PLUS-dekningen fornyes årlig ved faktura fra HELP.

Egenandel kr 4 000 påløper ved takst, tvist eller 10 timer advokatbistand, avhengig av hva som kommer først. Meglerforetaket mottar kr 3 200/3 600/3 500 i kostnadsgodtgjørelse, avhengig av boligtype, samt et tillegg på kr 1 000 ved salg av PLUS.

Vi tar forbehold om pris- og vilkårsendringer. Hvis premien ikke er innbetalt ved overtakelse, vil avtalen bli kansellert. For fullstendig informasjon om dekning og vilkår, se help.no

Har du spørsmål?
Kontakt HELP på
help.no/minside,
telefon 22 99 99 99
eller epost post@help.no

HELP
Retts skal være rett. For alle.



Viktige endringer i avhendingsloven

Den 1. januar 2022 ble avhendingsloven endret på viktige punkter for både kjøper og selger. Samtidig fikk vi en ny forskrift som regulerer jobben en takstmann skal gjøre. Den nye forskriften stiller strengere krav til tilstandsrapportene som er en viktig del av kontrakten ved boligsalg. HELP, landets største advokatmiljø for boligkjøpere, har laget en kort innføring i de nye reglene.

Forbudt å selge bolig “som den er”

Du har kanskje hørt at de fleste brukte boliger har vært solgt «som de er»? Dette forbeholdet innebar at selger fraskrev seg ansvar for skjulte feil og mangler. Det var bare hvis selger hadde holdt tilbake eller gitt uriktig informasjon, eller hvis boligen var i vesentlig dårligere stand at kjøper kunne nå frem med et krav mot selger.

Fra 1. januar 2022 kan ikke selger lenger ta generelle forbehold av «som den er»-typen. Dette betyr at når vi da skal vurdere om en bolig har en mangel, må vi vurdere grundig hva som fremgår av kjøpsavtalen. Med kjøpsavtalen menes alle dokumenter og opplysninger som tilbys før kjøpet, også FINN-annonsen og alle vedleggene til salgsoppgaven. Hvis kjøpsavtalen ikke gir et klart svar (av typen “Det følger egen parkeringsplass med leiligheten” eller “Badet er renoverert av fagfolk”), må vi vurdere hva kjøper kan forvente basert på blant annet eiendommens synlige tilstand, alder, opplysningene som er gitt ved salget, feilenes art, karakter og omfang.

Egenandel

Avhendingsloven har også fått en ny bestemmelse om egenandel. Egenandelen slår først inn når det er påvist at eiendommen har en mangel. Når det er et avvik fra kontrakten som utgjør en mangel, skal oppgjøret reduseres med 10 000 kroner, uavhengig av om utbedringskostnadene er høye eller lave. Dette innebærer blant annet at kjøper ikke kan rette krav mot selger hvis det koster mindre enn 10 000 kroner å utbedre mangelen.

Selv om utbedringskostnadene er høye, kan det likevel tenkes at feil ved boligen ikke utgjør mangler etter loven. Dette avhenger av hva som er avtalt mellom partene, og hva kjøper kan forvente basert på de momentene vi har nevnt over.

Nytt om tilstandsrapporter

Tidligere ble det ikke stilt noen konkrete krav til hva en tilstandsrapport skulle inneholde og hvordan den skulle se ut. Dette hadde som konsekvens at tilstandsrapportene varierte i innhold og kvalitet. I den nye forskriften til avhendingsloven stilles det en rekke krav for at en tilstandsrapport skal regnes som godkjent.

HELP
Retts skal være rett. For alle.



Forts. Viktige endringer i avhendingsloven

Opplysningene i tilstandsrapporten skal gis på en forbrukervennlig måte, og det er beskrevet hva takstmannen skal vurdere og hvordan noen av undersøkelsene skal gjennomføres.

Vi har tro på at kjøpere nå vil få bedre informasjon i forkant av salget og dermed et bedre beslutningsgrunnlag.

Kjøpers undersøkelsesplikt lovfestes

Avhendingsloven har også fått en regel om undersøkelsesplikt for kjøper. Regelen tydeliggjør at kjøperen skal anses å kjenne til forhold som er tydelig beskrevet i tilstandsrapporten eller annen relevant salgsdokumentasjon. Det fremgår av loven at kjøperen ikke kan klage på avvik hvis disse er tydelig beskrevet i salgsdokumentasjonen, uavhengig av om kjøperen faktisk har satt seg inn i denne.

Det er derfor svært viktig at kjøper setter seg godt inn i alle dokumenter og opplysninger som tilbys i forkant av kjøpet. Hvis det er noe du ikke forstår, anbefaler vi at du stiller spørsmål til selger og/eller eiendomsmegler. Dersom det er gitt motstridende opplysninger i salgsdokumentene, må du undersøke hvilke av opplysningene som er korrekte, og eventuelt ta forbehold dersom motstriden ikke avklares. Du kan ikke velge å holde deg til den opplysningen du liker best.

Arealavvik

Avhendingsloven har også fått en ny bestemmelse om arealavvik innendørs. Helt kort betyr endringen at eiendommen har en mangel hvis opplysningene om størrelse i salgsdokumentene ikke er riktig. Det er en forutsetning at avviket utgjør mer enn 2 % og minst én kvadratmeter, og at selgeren ikke godtgjør at opplysningene ikke har hatt betydning for kjøperen.

Viktig for kjøper å være klar over

Advokatene i HELP er fornøyde med regelendringer som bidrar til at kjøper får bedre informasjon. Dette kan redusere antall konflikter i etterkant av boligkjøpet.

Selv om selgers ansvar nå har blitt utvidet, er det ikke slik at alle feil er mangler etter avhendingsloven. Det er påregnelig med noen feil ved boligen på grunn av alder, slitasje, osv., og det som er opplyst ved salget, er naturligvis ikke mangler. Jo eldre boligen er, desto vanligere er det å avdekke feil. Det er svært viktig å lese salgsoppgaven nøye. Hvis det er gitt konkrete risikopplysninger om bestemte bygningsdeler, er det påregnelig å måtte utbedre disse og denne kostnaden må kjøper dekke selv.

Hvis du har boligkjøperforsikring hos HELP, vil våre advokater hjelpe deg med å vurdere om du kan rette et krav mot selger/selgers boligselgerforsikringselskap. Dersom det er sannsynlig at du vil nå frem med et krav, forfølger vi saken for deg til den er løst.

Forbrukerinformasjon om budgivning

Sist oppdatert med virkning fra 1. januar 2014, i forbindelse med ikrafttredelse av endringer i eiendomsmeglingsforskriften.

Informasjonen er utarbeidet av Forbrukerombudet, Forbrukerrådet, Den Norske Advokatforening ved Eiendomsmeglingsgruppen, Eiendomsmeglerforetakenes Forening og Norges Eiendomsmeglerforbund, på grunnlag av blant annet forskrift om eiendomsmegling § 6-3 og § 6-4.

Nedenfor gis en oversikt over de retningslinjer som forbrukermyndighetene og organisasjonene anbefaler benyttet ved budgivning på eiendommen. Avslutningsvis gis også en kort oversikt over de viktigste rettsreglene tilknyttet budgivning.

Før det legges inn bud på eiendommen oppfordres budgiver til å sette seg inn i all relevant informasjon om eiendommen, herunder eventuell salgsoppgave og teknisk rapport med vedlegg.

Gjennomføring av budgivning

1. På forespørsel vil megler opplyse om aktuelle bud på eiendommen, herunder om relevante forbehold.
2. Alle bud skal inngis skriftlig til megler, som formidler disse videre til oppdragsgiver. Kravet til skriftlighet gjelder også budforhøyelser og motbud, aksept eller avslag fra selger. Før formidling av bud til oppdragsgiver skal megler innhente gyldig legitimasjon og signatur fra budgiver. Kravet til legitimasjon og signatur er oppfylt for budgivere som benytter e-signatur, eksempelvis BankID eller MinID. Med skriftlige bud menes også elektroniske meldinger som e-post og SMS når informasjonen i disse er tilgjengelig også for ettertiden.
3. Et bud bør inneholde eiendommens adresse (eventuelt gnr/bnr), kjøpesum, budgivers kontaktinformasjon, finansieringsplan, akseptfrist, overtakelsesdato og eventuelle forbehold som for eksempel usikker finansiering, salg av nåværende bolig ol. Normalt vil ikke et bud med forbehold bli akseptert før forbeholdet er avklart. Konferer gjerne med megler før bud avgis.
4. Megler skal legge til rette for en forsvarlig avvikling av budrunden. I forbrukerforhold (dvs. der oppdragsgiver er forbruker) skal megleren ikke formidle bud med kortere akseptfrist enn kl. 12.00 første virkedag etter siste annonserte visning. Etter denne fristen bør budgivere ikke sette en kortere akseptfrist enn at megler har mulighet til, så langt det er nødvendig, å orientere oppdragsgiver, budgivere og øvrige interessenter om bud og forbehold. Det bør ikke gis bud som diskriminerer eller utelukker andre budgivere. Dersom bud inngis med en frist som åpenbart er for kort til at megleren kan avvikle budrunden på en forsvarlig måte som sikrer oppdragsgiver og interessenter et tilstrekkelig grunnlag for sine handlingsvalg, vil megler fraråde budgiver å stille slik frist.
5. Megleren vil uoppfordret gi sin vurdering av det enkelte bud overfor oppdragsgiveren, når budet er gitt innenfor fristene i punkt 4.
6. Megleren skal så langt det er nødvendig og mulig holde budgiverne skriftlig orientert om nye og høyere bud og eventuelle forbehold. Megler skal så snart som mulig bekrefte skriftlig overfor budgivere at budene deres er mottatt.
7. Etter at handel har kommet i stand, eller dersom en budrunde avsluttes uten at handel er kommet i stand, kan en budgiver kreve kopi av budjournalen i anonymisert form.
8. Kopi av budjournal skal gis til kjøper og selger uten ugrunnet opphold etter at handel er kommet i stand. Dersom det er viktig for budgiver å bevare sin anonymitet, bør budet fremmes gjennom fullmektig.

Viktige avtalerettslige forhold

1. Det eksisterer ingen angrerett ved salg/kjøp av fast eiendom.
2. Når et bud er innsendt til megler og han har formidlet innholdet i budet til selger (slik at selger har fått kunnskap om budet), kan budet ikke kalles tilbake. Budet er da bindende for budgiver frem til akseptfristens utløp, med mindre budet før denne tid avslås av selger eller budgiver får melding om at eiendommen er solgt til en annen (man bør derfor ikke gi bud på flere eiendommer samtidig dersom man ikke ønsker å kjøpe flere enn en eiendom).
3. Selger står fritt til å forkaste eller akseptere ethvert bud, og er for eksempel ikke forpliktet til å akseptere høyeste bud.
4. Når en aksept av et bud har kommet frem til budgiver innen akseptfristens utløp er det inngått en bindende avtale.
5. Husk at også et eventuelt bud fra selger til kjøper (såkalte "motbud"), avtalerettslig er et bindende tilbud som medfører at det foreligger en avtale om salg av eiendommen dersom budet i rett tid aksepteres av kjøper.

For eiendommen:

Adresse: Festningslia 6A
1940 BJØRKELANGEN

Meglerforetak: Aktiv Eiendomsmegling Bjørkelangen
Saksbehandler: Camilla Haugerudbråten

Oppdragsnummer: 1107230161

Telefon: 930 22 875
E-post: camilla.haugerudbraten@aktiv.no

Undertegnede gir herved følgende bud på ovennevnte eiendom:

Kjøpesum: Kr. _____

Beløp med bokstaver: Kr. _____

+ omkostningert iht. opplysninger i salgsoppgaven

Dette budet er bindende for undertegnede frem til og med den: _____ Kl. _____

Dersom annet ikke er angitt gjelder budet til kl. 15.00 første virkedag etter siste annonserte visning. I forbrukerforhold vil bud med kortere akseptfrist enn til kl. 12.00 første virkedag etter siste annonserte visning ikke bli videreformidlet til selger.

Eventuelle forbehold: _____

Undertegnede er kjent med at selger står fritt til å godta eller forkaste ethvert bud. Likeledes er undertegnede klar over at budet er bindende for budgiver når det er kommet til selgers kunnskap. Handelen er juridisk bindende for begge parter dersom budet aksepteres innen akseptfristen. Undertegnede er kjent med at budjournalen vil bli forelagt kjøper og selger når handel er sluttet.

Ønsket overtakelsesdato: _____

Budet baseres på opplysninger og salgsvilkår som fremkommer av salgsoppgave datert: 15.06.2023

Kjøpet vil bli finansiert slik:

Låneinstitusjon: _____ Referanse og tlf nr.: _____

Lånt kapital: _____ Kr.: _____

Egenkapital: _____ Kr.: _____

Totalt: _____ Kr.: _____

Egenkapital består av: Salg av nåværende bolig eller fast eiendom Disponibelt kontantbeløp (bankinnskudd)

Jeg gir bud som: Forbruker Ledd i næringsvirksomhet / juridisk person (selskap)

Jeg samtykker til bruk av elektronisk kommunikasjon: Ja Nei

Navn: _____

Navn: _____

Fødselsnr. (11 siffer): _____

Fødselsnr. (11 siffer): _____

Adresse: _____

Adresse: _____

Postnr.: _____ Sted: _____

Postnr.: _____ Sted: _____

Tlf.: _____ E-post: _____

Tlf.: _____ E-post: _____

Dato.: _____ Sign: _____

Dato.: _____ Sign: _____

Kopi av legitimasjon

Kopi av legitimasjon